

31
758

190

ПУТЕВОДИТЕЛЬ

ПО ИРКУТСКУЮ ОБЛАСТЬ

1916

Русско-Азіатскій Банкъ

Правленіе въ Петроградѣ, Невскій, 62.

Складочный капиталъ . . . Р. 45.000.000.—

Командита Китайскаго Пр-
вительства . . . Куп. таэлей 3.500.000.—

Запасные капиталы . . . Р. 23.400.000.—

Городское Отдѣленіе Банка въ Петроградѣ:

Садовой ул., д. № 48 (близъ Сѣнной пл.).



ОТДѢЛЕНІЯ и АГЕНТСТВА:

въ Европейской и Азіатской Россіи и заграницей.

Андижанъ. Армавиръ. Астрахань. Асхабадъ. Ачинскъ.
Баку. Балашовъ. Барнаулъ. Батумъ. Бійскъ. Благовѣ-
щенскъ. Бомбей. Борисоглѣбскъ. Бутурлиновка. Бухара.
Бѣжецкъ. Верхнеудинскъ. Вильна. Витебскъ. Владиво-
стокъ. Владикавказъ. Воронежъ. Вѣрный. Гомель. Гонг-
конгъ. Грозный. Дальній (Дайренъ). Дербентъ. Ейскъ.
Екатеринбургъ. Екатеринодаръ. Елецъ. Ефремовъ. Ир-
кутскъ. Юкогама. Казань. Карачи. Кашгаръ. Керки. Ки-
шиневъ. Клинцы. Козловъ. Кокандъ. Коломбо. Констан-
тиноградъ. Красноуфимскъ. Красноярскъ. Кронштадтъ.
Куанчендзы. Кузнецкъ. Кульджа. Либава. Лондонъ. Мар-
геланъ. Мариуполь. Мервъ. Минскъ. Минусинскъ. Москва.
Наманганъ. Нижній-Новгородъ (во время ярмарки). Ни-
колаевскъ н/Амуръ. Николаевскъ, Самар. губ. Новозыб-
ковъ. Ново-Николаевскъ. Новороссійскъ. Ново-Ургенчъ.
Новочеркасскъ. Ньючвангъ. Одесса. Омскъ. Орель. Па-
рижъ. Пскинъ. Пенза. Петровскъ (Дагестанск.). Покров-
ская Слобода. Прилуки. Разказово. Рига. Рославль. Ро-
стовъ на Дону. Рыбинскъ. Самара. Самаркандъ. Саратовъ.
Семипалатинскъ. Сочи. Срѣтенскъ. Старый Осколь. Таш-
кентъ. Тверь. Троицкосавскъ. Туапсе. Тяньцзинь. Усть-
Чарышская Прист. Хабаровскъ. Хайларъ. Ханькоу. Хар-
бинъ. Харьковъ. Херсонъ. Череповецъ. Чита. Чифу. Чу-
гучакъ. Шанхай. Якутскъ.

Адресъ для телеграммъ: „Синорусъ“.

Банкъ имѣеть корреспондентовъ во всѣхъ мѣстностяхъ
Россіи и заграницей.

ЛОК
ДЕВЯТА КНИГА
4. 10. 1

1-215

Лучшій уголь Сибири и Урала.

СУДЖЕНСКІЯ
КАМЕННОУГОЛЬНЫЯ КОПИ

Л. Д. МИХЕЛЬСОНА

БЛИЗЪ СТ. СУДЖЕНКА
ТОМСКОЙ ЖЕЛ. ДОР.

ГЛАВНАЯ КОНТОРА
въ Москвѣ, Малая Никитская, собств. домъ.

СКЛАДЫ УГЛЯ
въ Томскѣ, Омскѣ, Ново-Николаевскѣ
и Барнауль.

Телеграфный адресъ: Судкопъ.

ПРЕДСТАВИТЕЛЬСТВО
въ ЧЕЛЯБИНСКѢ.

Лучшее топливо.

- 288150 -

Библиотека

Югры

РФ

НАВИГАЦІЯ 1916 года.

СКОРО-ПАССАЖИРСКОЕ ПАРОХОДСТВО

ТОВА-СТВА ПАРОХОДСТВА И ТРАНСПОРТИРОВАНИЯ ГРУЗОВЪ

„Ф. и Г. Бр. КАМЕНСКІЕ и Н. МЪШКОВЪ“.

ЕЖЕДНЕВНО. по р.р. Волгѣ, Камѣ, **ЕЖЕДНЕВНО.**
Вяткѣ, Козлѣ и Бѣлой.

Одна Камская линія—между Н.-Новгородомъ и Пермью, въ которой рейсируютъ десять большихъ роскошно отдѣлан., со всѣми удобств., пароходовъ. Въ навигацію н/г. въ эту линію введенъ заново пере-дѣланный стильный пароходъ „Вѣра“.

На пароходахъ ванны, библіотеки, піанино. Въ III кл. имѣются отдѣльныя 2-хъ мѣстн. и 4-хъ мѣстн. каюты.

Двѣ Верхне-Камскія линіи между Пермью, Усольемъ и Чердынью обслуживаются девятью весьма удобн. двухъ-этажн. америк. типа одно-этажн. парох.

Пересадка пассаж. съ Камск. лин. на Верхне-Камск. (и на оборотъ) съ парохода на пароходъ—въ Перми.

Двѣ Бѣльскихъ линіи между Н.-Новгородомъ, Казанью и Уфой совмѣстно съ пароходств. „Д. Д. Якимова Н-цы“, поддерживаются столь же удобн. пароход. двухъ-этажн. америк. типа и одноэтажн. пароходами.

Пересадка съ Бѣльской линіи на Камскую въ П.-Борѣ; часы приходовъ согласованы.

Одна Стерлитамакская линія до спада воды между Уфой и Стерлитамакомъ.

ТРАНСПОРТИРОВАНИЕ ГРУЗОВЪ

производится Тов-омъ на своихъ пассаж. парох. и въ баркасахъ (желѣзныхъ) и въ баржахъ за буксирными пароход. и теплоход. по р.р. Волгѣ, Камѣ, Бѣлой, Вяткѣ, Окѣ и Москвѣ, а также сухопутно въ Сибирскіе гор.

Отдѣлъ заграничныхъ сообщеній.

КОМИССИОННАЯ ПРОДАЖА

цемента, асфальта, гудрона, соли и друг. товаровъ.

ОТДѢЛЕНИЯ НАХОДЯТСЯ: въ Акмолинскѣ, Астрахани, Баку, Барнаулѣ, Бійскѣ, Вольскѣ, Ваткинск. зав. (Семирѣч. о.), Галевѣ, Екатеринбургѣ, Елабугѣ, Казани, Камышловѣ, с. Камень, Москвѣ, Н.-Новгородѣ, Новониколаевскѣ (ст. Обь), Омскѣ, Осѣ, Павлодарѣ, Перми, Петроградѣ, Петропавловскѣ (Акмола обл.), Ригѣ, Рыбинскѣ, Сарапулѣ, Самарѣ, Саратовѣ, Семипалатинскѣ, Симбирскѣ, Тобольскѣ, Томскѣ, Троицкѣ, Тюмени, Уфѣ, Царицынѣ, Челябинскѣ, Чистополѣ, Чугучакѣ (Китай), Шадринскѣ, Ярославлѣ и въ ярмаркахъ: Ирбитск., Крестовск. и Куяндинск. Кромѣ того грузов. операц. производятся во время навигаціи на всѣхъ рист. р.р. Волги, Камы и Бѣлой, поименов. въ роспис.

Механическій, Судостроит., Чугунно-литейный и Котельный заводъ Т-ва ВЪ ПЕРМИ исполн. всевозможн. работы по постройкѣ и ремонту судовъ, нефтян. двигател., паров. котловъ и машинъ.

Правленіе Товарищества:

Москва, Ильинка, домъ Сѣвернаго Страхового Общества.

Адресъ для телеграммъ во всѣ отдѣленія: „Каменскимъ“.

Н.-НОВГОРОДЪ—КАЗАНЬ—ПЕРМЬ—ЧЕРДЫНЬ.

Н.-НОВГОРОДЪ—КАЗАНЬ—УФА—СТЕРЛИТАМАКЪ.

СИБИРСКІЙ ТОРГОВЫЙ БАНКЪ

(учреждень въ 1872 году).

Основной капиталъ Рублей 20.000.000
Запасные капиталы „ 15.000.000

Правленіе въ Петроградѣ.

Отдѣленія: въ Москвѣ, Аккерманѣ, Акмолинскѣ, Андиганѣ, Архангельскѣ, Барнаулѣ, Бирскѣ, Бійскѣ, Благовѣщенскѣ, Бухарѣ (Старой), Верхнеудинскѣ, Верхнеуральскѣ, Виндавѣ, Владивостокѣ, Вѣрномъ, Вяткѣ, Екатеринбургѣ, Ирбитской Ярмаркѣ (съ 25 Января по 20 Февраля), Иркутскѣ, Каинскѣ (Томск. губ.), Камнѣ (Томской губ.), Кокандѣ, Красноярскѣ, Кунгурѣ, Курганѣ, Кустанаѣ, Минусинскѣ, Нижегородской Ярмаркѣ (съ 25 Іюля по 31 Августа), Никольскѣ - Уссурійскомъ, Ново - Николаевскѣ, Одессѣ, Омскѣ, Оренбургѣ, Орскѣ, Перми, Петропавловскѣ (Акмолинск. обл.), Проскуровѣ, Рыбинскѣ, Самаркандѣ, Сарапулѣ, Семипалатинскѣ, Срѣтенскѣ, Стерлитамакѣ, Тобольскѣ, Томскѣ, Троицкосавскѣ, Троицкѣ (Оренбург. губ.), Тюмени, Уфѣ, Хабаровскѣ, Читѣ и Шадринскѣ.

Городскія Отдѣленія: въ Петроградѣ—при Калашниковской Биржѣ и при Скотопромышленной и Мясной Биржѣ, въ Москвѣ—близъ Мясной Биржи, въ Гавриковомъ переулкѣ, въ Замоскворѣчѣ, на Кузнецкомъ Мосту, на Преображенской пл., на Серпуховской пл., у Сухаревой Башни, на Таганской пл. и въ Марьиной Рошѣ.

Коммиссіонеры: на Зеѣ-пристани въ Канскѣ (Енисейск. губ.), Котельничѣ, Котласѣ, Николаевскѣ н/Амурѣ и **Городскіе:** въ Петроградѣ—на Знаменской площади и въ Москвѣ—на Смоленскомъ рынкѣ.

■ ■ ■

ПРОИЗВОДИТЪ: учетъ векселей, ссуды подъ 0/0 бумаги, товары и товарные документы; покупку и продажу проц. бумагъ, покупку и сплавъ драгоцѣнн. металловъ (собственн. золотосплавочныя лабораторіи: въ Благовѣщенскѣ, Верхнеуральскѣ, Екатеринбургѣ, Томскѣ, Семипалатинскѣ, Красноярскѣ, Иркутскѣ); приемъ денегъ, во вклады и на тек. счета, переводъ денегъ, аккредитивы и исполненіе поруч. по полученію платежей (инкассо) на города Европ. и Азіат. Рос. и загранич. и пр. операц., разрѣшенныя Уставомъ Банка.

АЛТАЙСКАЯ

ЖЕЛѢЗНАЯ ДОРОГА.

ПРАВЛЕНІЕ.

ПЕТРОГРАДЪ, ЛИТЕЙНЫЙ ПРОСП. 47.

Телеграфный адресъ: „Алтайдоръ“.

УПРАВЛЕНІЕ:

БАРНАУЛЪ, МОСКОВСКИЙ ПРОСПЕКТЪ.

Телеграфный адресъ: „Алтайдоръ“.

Л И Н І И:

**Ново - Николаевскъ Омской жел. дор. —
— Барнаулъ — Семипалатинскъ и
— Барнаулъ — Бійскъ.**

Въ г.г. Барнаулѣ и Семипалатинскѣ имѣются городскія станціи, на которыхъ производятся нижеслѣдующія операціи:

1. Предварительная продажа пассажирскихъ билетовъ, нумерованныхъ и спальныхъ мѣстъ. При заказѣ таковыхъ по телефону, телеграфу или по почтѣ билеты могутъ быть доставляемы на домъ.
2. Приемъ къ отправлен. и выдача багажа и грузовъ всѣхъ скорост., съ дост. на домъ, на склады и т. п.
3. Страхованіе грузовъ.
4. Операціи по наложеннымъ платежамъ.
5. Храненіе багажа и грузовъ.
6. Увѣдомленіе о прибывшихъ грузахъ и о возвращенныхъ извѣщеніяхъ о наложен. платеж.
7. Транспортированіе грузовъ гужемъ; исполненіе порученій отправителей и получателей по дальнѣйшему распоряженію грузомъ.
8. Уплата по порученію грузохозяевъ платежей по перевозкѣ грузовъ, равно и рѣчныхъ фрахтовъ.
9. Приемъ на „инкассо“ дубликатовъ накладныхъ.
10. Выдача по частямъ грузовъ, оставленныхъ на храненіе въ складахъ Городскихъ Станцій.

Багажъ и грузы, отправлен. на имя Городск. Станц., адресуются: „Барнаульской (или Семипалатинской) Городок. станц. Алтайск. ж. д.“

Расчеты съ грузовладельцами производятся или на общихъ основаніяхъ, принятыхъ на жел. дорогахъ, или по текущимъ счетамъ, открываемымъ Управленіемъ дор. своимъ кліентамъ.

П-215

СТРАХОВОЕ ОБЩЕСТВО

„Якорь“

въ Москвѣ

Основной капиталъ 2,500.000 руб.

Запасные и резервные фонды на 1-е января 1916 года составляютъ свыше 21,000.000 руб.

ПРИНИМАЕТЪ:

СТРАХОВАНІЯ ОТЪ ОГНЯ

движимыхъ и недвижимыхъ
имуществъ всякаго рода; —

СТРАХОВАНІЯ ТРАНСПОРТОВЪ

морскихъ, рѣчныхъ и
сухопутныхъ; —

и КОРПУСОВЪ СУДОВЪ (КАСКО)

Страхованія жизни

съ льготами на случай неспособности къ труду, или съ уча-
стіемъ въ прибыляхъ или же безъ указанныхъ льготъ и
безъ участія въ прибыляхъ за пониженныя преміи.

Общество по своимъ полисамъ по страхованію жизни не
принимаетъ никакихъ арестовъ и запрещеній за долги и. т. п.

Правила, условія, письменныя и словесныя объясненія
можно получать въ Правленіи Общества въ Москвѣ,
Большая Лубянка соб. домъ, въ Петроградской конторѣ
Невскій пр., № 8 и Екатеринбургской конторѣ (Гимна-
зическая набережная), а также въ Отдѣленіяхъ и Ин-
спекціяхъ Общества и у Агентовъ во всѣхъ губернскихъ
и уѣздныхъ городахъ.

Русско-Американская линія

Русскаго Восточно-Азіатекаго Пароходства

**ЕДИНСТВЕННОЕ ПРЯМОЕ
БЕЗПЕРЕСАДОЧНОЕ СООБЩЕНИЕ**

между

РОССІЕЙ и АМЕРИКОЙ

на быстроходныхъ почтово-пассажирскихъ
пароходахъ

„ЦАРЬ“, „ЦАРИЦА“,
„КУРСКЪ“
и „ДВИНСКЪ“.

ПРИЕМЪ ГРУЗОВЪ и ПАССАЖИРОВЪ.

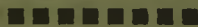

ПРАВЛЕНІЕ: Петроградъ, В. О. Николаевская
наб. № 19.

ОТДѢЛЕНІЯ: въ Архангельскѣ, Вильнѣ, Кіевѣ,
Минскѣ, Екатеринославѣ, Одесѣ, Ровнѣ,
Саратовѣ и Уманн.

АГЕНТСТВА: во всѣхъ городахъ.

ТОРГОВО-ПРОМЫШЛЕННОЕ
и ПАРОХОДНОЕ ОБЩЕСТВО

„Волга“

Торговля нефтяными продуктами и пароходство.

Правленіе въ Нижнемъ-Новгородѣ,

Главная Контора по Сибири въ г. Омскѣ
Базарная площадь д. Зайцева, телеф. № 4-50,
склада на Атаманскомъ хуторѣ № 55.

Адресъ для телеграммъ: „Пароволга“,
почтовый: Торгово-Промышленному и Пароходному
Обществу „Волга“.

Въ складахъ Общества имѣются въ продажѣ

керосинъ, натуральная нефть, бѣлая нефть, мазуть
черный и зеленый, машинное масло № 6 и 1 (олео-
нафтъ), веретенное, вискозинъ, гудронъ, суррогатъ,
пиронафтъ и другіе нефтяные продукты. Кромѣ того
Общество производитъ продажу соли, лѣсныхъ
матеріаловъ и дровъ. Собственные склады находятся
по р.р. Западной Сибири и линіи Омской, Томской
и Забайкальской ж. д.: въ Туринскѣ, Тюмени, Са-
маровскомъ, Тобольскѣ, Усть-Ишимѣ, Тарѣ, Евга-
шинѣ, Омскѣ, Черлакѣ, Красномъ яру (Иртышскѣ),
Павлодарѣ, Семіярскѣ, Семипалатинскѣ, Устькамен-
ногорскѣ, Тополевомъ мысу, Зайсанѣ, Чугучакѣ (Ки-
таѣ), Камнѣ, Барнаулѣ, Бійскѣ, по линіи ж. д. Петро-
павловскѣ, Называевской, Калачинской, Чанакъ, Но-
вониколаевскѣ, Томскѣ, Маріинскѣ, Ачинскѣ, Крас-
ноярскѣ, Иркутскѣ, въ Восточной Сибири въ Читѣ,
Верхнеудинскѣ и на Дальнемъ Востокѣ въ Благо-
вѣщенскѣ и Владивостокѣ и др. пунктахъ.

Принимаются на доставку всевозможные грузы по р.р.
Турѣ, Тоболу, Иртышу и Оби по умѣреннымъ цѣнамъ.

Завѣдывающій торговлей и пароходствомъ по Сибири
Общества „ВОЛГА“

А. А. Дмитріевъ.

АКЦИОНЕРНОЕ ОБЩЕСТВО

ВЕСТИНГАУЗА.

Правленіе и заводъ въ Петроградѣ,
Прилукская ул., 2.

Телефоны: 26-34 и 234-31.

Адресъ для телеграммъ: Тормазь-Петроградъ.

—оо—

Воздушные тормазы Вестингауза

для желѣзныхъ дорогъ, трамваевъ,
подъемныхъ машинъ и проч.

Воздушные компрессоры

для всѣхъ примѣненій сжатого воз-
духа.

Безшумныя цѣпныя передачи Вестин- гауза-Морза.

Топки Вильтона

для сжиганія всевозможныхъ сор-
товъ твердаго топлива, въ особен-
ности антрацита и мелочи.

Представительства въ Москвѣ, Кіевѣ,
Харьковѣ и Ростовѣ на-Дону.

ГОРЧИЦА И ГОРЧИЧНОЕ МАСЛО

Поставщика Двора ЕГО ИМПЕРАТОРСКАГО
ВЕЛИЧЕСТВА

ТОРГОВЫЙ ДОМЪ

„Василій Воронинъ съ Сыномъ“

Единоличный владѣлецъ

Коммерціи Совѣтникъ

Александръ Константиновичъ

Воронинъ.

Самое большое производство въ
Россіи, удостоенное на всемир-
ныхъ и другихъ выставкахъ
нижеслѣдующихъ наградъ:

1. **Золотая медаль** за Научно-Промышленную выставку въ Казани въ 1890 г.
2. Малая **Золотая медаль** за Туркестанск. Сел.-Хоз. научн. промышл. и Художественную выставку въ Ташкентѣ въ 1909 г.
3. Большая **Серебрянная мед.** за Сел.-Хоз. и Пром. выставку въ 1897 г. въ Кіевѣ.
4. **Серебрянная медаль** за Промышленную и Художественную выставку въ Н.-Новгор. въ 1896 г.
5. Малая **Серебрянная медаль** за Сел.-Хоз. и Пром. выставку въ 1897 г. въ Кіевѣ
6. „**Grand Prix**“ за Первую Пром.-Кулин. выст. въ Петр. въ 1907 г.
7. **Бронзовая мед.** за Земск. Сел.-Хоз. выст. въ Сараговѣ 1889 г.
8. **D'argent** — Брюссель 1888 г.
9. **D'Or** 1888
10. „**Grand Prix**“ — Парижъ 1904 г. дипломъ за фабрикаты.
11. **Medaille de Bronze** Пар. 1889 г.
12. **d'argent** 1889
13. The United States of America.
The Worlos Columb. commission.
14. The United States of America.
The Worlos Columb. commission.

СКЛАДЫ:

- 1) Въ Царицынѣ на Волгѣ, при фабрикѣ.
- 2) Въ Нижегород. ярмаркѣ, Больш. бакал. рядъ, № 22.
- 3) Въ Петрогр., Апраксинъ рынокъ, №№ 214 и 215.
- 4) Въ Москвѣ, у Москворѣцкаго моста, д. Мусориной.
- 5) Въ Харьковѣ, О. И. Вундеръ (А. Тоферъ).
- 6) Въ Одессѣ, Т-ый Домъ И. Пакисъ и К-о.
- 7) Въ Ростовѣ на Дону, Э. В. Фрюауфъ.
- 8) Въ Гомелѣ, и др. гор. Х. Ш. Ратнеръ С-ья.
- 9) Въ Самарѣ, Т-во И. М. Чекалинъ и К-о преemn. Д. Г. Маркисонъ, Дворянская, д. Хорошъ.
- 10) Во Владивостокѣ, Т-ый Домъ Бр. Пецерець.

Фирма существуетъ съ 1884 г.

Общеизвестные
ПЕРВОКЛАССНЫЕ
РАЗВѢСНЫЕ
== ЧАИ ==
Т-ВА
„КАРАВАНЪ“

Продаются вездѣ.

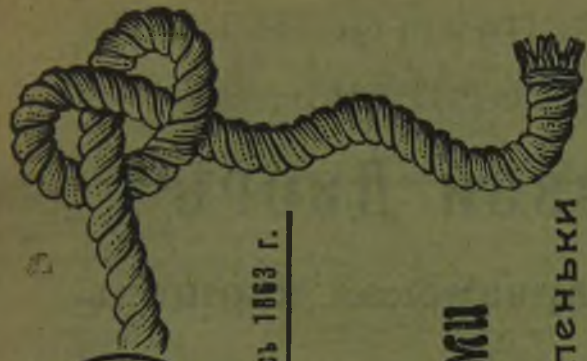

Буд. съ 1883 г.

Канатная фабрика

Н. Д. Базанова Н-вѣ

Зершовъ въ Пермѣ
арендаторъ



вырабатываетъ только изъ лучшей пеньки всякаго рода буксиры, канаты и снасти всякой толщины и длиною до 175 сажень.

Прейсъ-курранты и образцы высылаются по первому требованію.

Съ запросами и заказами обращаться

И С К Л Ю Ч Е Н Ъ

въ контору С. С. ВЕРШОВА въ Пермѣ.

Адресъ для телеграммъ: Пермь, Вершову.

ПЕРВОКЛАССНАЯ ГОСТИННИЦА
И РЕСТОРАНЪ

„ДЪЛОВОЙ ДВОРЪ“

Москва, Варварская площадь.

Полный современный комфортъ,
горячая вода и телефонъ въ
каждомъ номерѣ, въ этомъ же
домѣ банкъ, почта и телеграфъ.

ТЕЛЕФОНЫ отъ 3-45-00 по 3-45-04 и 3-45-10 по 3-45-15.

ОТЛИЧНАЯ РУССКАЯ КУХНЯ.

А. Н. СУДАКОВЪ

Екатеринбургъ.

Екатеринбургъ.

ХРОМО - ЛИТОГРАФІЯ.

ТЕЛЕФОНЫ:

Коммерч. отд. 3-53. Технич. отд. 3-00.

Телеграммы — Судакову.

Выполненіе самыхъ крупныхъ
и художественныхъ работъ.

Спеціальность — КАРАМЕЛЬНЫЯ БУМАГИ
(этикетки). До 1500 пуд. на складъ.

Цвѣтная печать географическ., геологическихъ
картъ, плановъ городовъ и проч.

За качество работъ ПЯТЬ больш. ЗОЛОТЫХЪ МЕДАЛЕЙ.

Пенько- и льнопрядильныя
Канатная и Шпагатная
Механическія фабрики

Т./Д.

Михаилъ Медвѣдевъ и Сынъ.

Отъ ст. ШУМКОВО Пермской ж. д. въ 5 верстахъ.

Вырабатываетъ всевозможные изъ Орлов-
ской, мѣстной и Камской пеньки:

буксиры и разныя снасти длиною
до 150 саж., толщиною до
3-хъ верш. въ діаметръ,
шпагатъ, вязку ло-
щеную мотками
и на клубкахъ
и пряжу для рыболовныхъ сѣтей
и проч.

**Складъ и торговлю имѣемъ въ г. Перми,
Черный рынокъ.**

Съ заказами просимъ
обращаться по адресу:

**ст. Шумково Пермской жел. дор.
Т. Д. М. Медвѣдевъ и Сынъ.**

Адресъ для телеграммъ:
Шумково, Медвѣдевымъ.

Прейсъ-Куракты высылаются по требованію.

ТОРГОВЫЙ ДОМЪ

И. П. Колокольникова Н-ки.

**ПАРОВЫЯ ВАЛЬЦОВЫЯ
КРУПЧАТНЫЯ МЕЛЬНИЦЫ**

при станціяхъ „Чумлякъ и Куломзино“ Сибир. ж. д.

Суточное производство мельницъ до 15000 п.

Торговля крупчаткой всѣхъ сортовъ, чаемъ своей раз-
вѣски, сахаромъ и другими бакалейными товарами

въ г.г. Омскѣ, Тюмени, Перми, Вяткѣ, Челябинскѣ, Уфѣ,
Златоустѣ, Курганѣ, Котласѣ, въ селѣ Щучьемъ Орен-
бургской губ. и при станціи „Куломзино“ Сибир. ж. д.

Главная контора въ Тюмени.

Адресъ для телеграммъ: Колокольниковымъ.

„ „ писемъ: Т-му Д-му „И. П. Колокольникова Н-ки“.

Оптово-Розничныя Отдѣленія

ТОРГОВАГО ДОМА

„Иванъ Григорьевичъ Стахѣевъ“

ВЪ ТЮМЕНИ.

ВСЕГДА ИМѢЮТЪ ГРОМАДНЫЙ ВЫБОРЪ

Мануфактурныхъ товаровъ.

ТОРГОВЛЯ ЧАЕМЪ И САХАРОМЪ.

ТОВАРИЩЕСТВО

Марьинскаго Свекло-Сахарнаго
и Рафинаднаго завода

И ПРЕДСТАВИТЕЛЬСТВО

Ходорковскаго Сахарнаго завода.

==
САХАРЪ

Марьинскаго Т-ва

**ИМЪЕТСЯ ВО ВСЕЙ
СИБИРИ.**

==
КОНТОРЫ:

въ Омскѣ и Н.-Николаевскѣ

ГЛАВНАЯ КОНТОРА

на всю Восточную и Западную Сибирь въ г. Омскѣ,
Въсовая 5. Телефонъ № 10-31.

**На складахъ всегда имѣются большія
партии сахара разныхъ сортовъ.**

СКЛАДЫ

по Иртышу, Оби, Енисею у пароходствъ.

Телеграфный адресъ: { Омскѣ „Марьинское“.
Н.-Николаевскѣ „Марьинское“.

Большая золотая
медаль Петроградъ,
1909 г.

Большая золотая
медаль въ Омскѣ,
1911 г.

Акціонерное общество
Семипалатинскихъ паровыхъ мельницъ.

На мельницахъ, оборудованныхъ новѣйшими машинами
и мочными аппаратами,

вырабатываются высшіе сорта

КРУПЧАТОКЪ.

Правленіе О-ва — въ Семипалатинскѣ.

Телефонъ № 28.

ОТДѢЛЕНІЯ:

въ Павлодарѣ	довѣр.	А. А. Агафоновъ.
„ Омскѣ	„	А. Б. Путинъ.
„ Тобольскѣ	„	М. П. Пепеляевъ.
„ Богосл. Горн. Округѣ	„	М. Г. Мулевъ.
„ Тюмени	„	И. И. Тулицынъ.

ПРЕДСТАВИТЕЛЬСТВА:

въ Перми: районъ Пермской, Вятской, Вологодской и
Архангельской губ. С. С. Вершовъ.
„ Петроградѣ Шлюпиковъ, Калашниковская хлѣб. биржа.
на востокъ отъ Омска до Маньчжуріи
И. А. Мухачевъ, гор. Омскъ.

На интернациональной выставкѣ въ Римѣ въ 1911 г.

„GRAN PREMIO“

и большая золотая медаль.

Большая золотая медаль

на выставкѣ Сельск. Хоз. и Пром. въ г. Каменскѣ Об.

В. Дон. въ 1911 г.

Малыя золотыя медали:

на 1-й Зап. Сибир. Выст. Сельск. Хоз. и Пром. въ г.

Омскѣ въ 1911 г.

На Бессарабской Сельск.-Хоз. и Пром. Выст. въ г.

Аккерманѣ въ 1913 г.

ТОВАРИЩЕСТВО

ПАРОВОЙ КРУПЧАТНОЙ МЕЛЬНИЦЫ

„С. Плещеевъ, Сынъ и К^о“.

Въ Семипалатинскѣ.

Вырабатываетъ высшіе сорта крупчатки.

Главная Контора

≡ въ СЕМИПАЛАТИНСКѢ. ≡

Телефонтъ № 100.

Комиссіонеры:

въ Павлодарѣ Т-во А. Агафоновъ и К^о.

„ Омскѣ Т-во Бр. Колмаковы.

„ Тобольскѣ А. В. Унушкевичъ.

„ Тюмени В. Л. Жерниковъ.

Телеграфный адресъ:

„Тополь“.

Акціонерное Общество

Каменноугольныхъ копей
въ Семипалатинской области,

учрежденное П. Ф. Плещеевымъ.

Правленіе въ г. Семипалатинскѣ.

**Производить про-
дажу каменнаго
угля**

въ г. Семипалатинскѣ и на
собственной каменноуголь-
ной пристани на р. Иртышѣ
въ 130 верст. ниже г. Се-
мипалатинска.

ТОРГОВЫЙ ДОМЪ

М. А. Красильниковъ, Сыновья

въ Семипалатинскѣ.

Торговля желѣзомъ, сортовое, разное листовое, котельное и сошничное, всѣ сорта и размѣры. Желѣзныя подѣлки, бороній зубъ, потдоски, курки, втулки, винты, болты, подковы, дверные :: :: :: и воротные крючья. :: :: ::

Подѣлки изъ листового желѣза: черныя, крашенныя, глянцеваыя и луженыя ведра, тазы, сельницы, котлы, цыбарки, чайники и другіе товары.

Гвозди: кованныя, рѣзныя, проволочныя, сапожныя и шпиды. Проволока обожженная и свѣтлая. Краски: сухія и тертыя, лаки и олифа. Оконное стекло, столярный клей, хромпикъ калиевый и натровый, купоросная кислота. Молотилки Юго-Камскихъ заводовъ ручныя, одноконныя и двухконныя.

МАХОРКА курительная и нюхательная Н-въ **ВАХРАМЪЕВА Н. А.**
Покупка и продажа хлѣбн. товаровъ.

Телефонъ № 25.

г. Барнаулъ.

Торговый Домъ

г. Барнаулъ.

КОНТОРА и ЗАВЕДЕНІЯ помѣщаются: Полковая ул., С. Д. № 1. Тел. 507.

Михаилъ Александровичъ Колокольниковъ и Николай Александровичъ Пинаевскій.

СВѢЧНО-МЫЛОВАРЕННЫЙ ЗАВОДЪ
вырабатываетъ **МЫЛО:**

чисто-ядровое, голубое,
пальмовое, мраморное,
ядровое и проч.

КОНДИТЕРСКАЯ ФАБРИКА

шоколадъ, конфекты,
карамель, монпансье,
мармеладъ и проч.

ПРЯНИЧНОЕ ЗАВЕДЕНІЕ

пряники медовые, ковриж-
ка разная, миндальные,
воздушные, вяземскіе, са-
харные и др. сорта.

ПРОИЗВОДСТВО
кренделей и сушки.

ОПТОВО-РОЗНИЧНАЯ ТОРГОВЛЯ
бакалейными, колониальн.,
галантерейн. и собствен-
ными произведеніями.

Бухарскіе и Персидскіе
Фрукты и Ягоды.

Ч А Й

кирпичный и байховый
разныхъ фирмъ.

САХАРЪ,

табакъ, сигары и папирсы
разныхъ фабрикъ.

СЕЛЬДИ АСТРАХАНСКІЯ.

Товары своимъ каче-
ствомъ

ВНѢ КОНКУРЕНЦІИ.

ТОРГОВЛЯ помѣщается: на базарной площ. у базарнаго моста. Тел. 280.

Адресъ для писемъ: Т. д. М. А. Колокольниковъ и Н. А. Пинаевскій
въ Барнаулъ.

телеграммъ: Барнаулъ. Михаилу Колокольникову.

Миролубовское

Товарищество

ВЪ БАРНАУЛЪ

ВЫРАБАТЫВАЕТЪ

СУХІЯ ПРЕССОВАННЫЯ ДРОЖЖИ

ВЫСШАГО КАЧЕСТВА.

Продажа производится: въ г. Барнаулъ, Бинскъ,
Ново-Николаевскъ, Семипалатинскъ и Камнъ.

Складъ дрожжей въ Барнаулъ, берегъ заводскаго
пруда.

Адресъ для писемъ: Барнаулъ, Миролубовскому Т-ству.
" " телеграммъ: Барнаулъ-- Миролубовскому.

Телефонъ № 509.

АКЦИОНЕРНОЕ ОБЩЕСТВО

Кузнецкихъ Каменноугольныхъ Копей.

Представитель для Алтайскаго района

ИНЖЕНЕРЪ

А. М. ОКОРОКОВЪ

ПРЕДЛАГАЕТЪ

**КАМЕННЫЙ УГОЛЬ
и КОКСЪ ВАГОНАМИ**

съ Кемеровскаго и Кольчугинскаго рудниковъ Общества.

Адресъ для писемъ: Барнаулъ, представителю Общества
инженеру Александру Матвѣвичу Окорокову.
для телеграммъ: Барнаулъ—Окорокову.
Телефонъ № 110.

ЛЬНОПРЯДИЛЬНАЯ, ТКАЦКАЯ и МЪШОЧНАЯ ФАБРИКА
ТОРГОВАГО ДОМА

Бр. БОРОДИНЫ

въ г. Бійскѣ, Томской губ., первая въ Сибири.

Вырабатываетъ льняную и очесочную пряжу и нитку
разныхъ номеровъ, ткани льняныя и мѣшки
разныхъ сортовъ и размѣровъ.

— 000 —

Адресъ почтовый:

г. Бійскѣ, Томской губ. Торговому дому Бр. Бородины.

Адресъ телеграфный: Бійскѣ, Бородинымъ.

ОТДѢЛЕНИЕ въ г. Ново-Николаевскѣ, Томск. г., Каменская
ул. уголь Кузнецкой, свой домъ.



Т-ВО

РОСС. АМЕР. РЕЗИН. МАНУФАКТ.

ТРЕУГОЛЬНИКЪ

ПЕТРОГРАДЪ

КАЛОШИ

НАИВЫСШАГО КАЧЕСТВА.

ШИНЫ АВТОМОБИЛЬНЫЯ,

ВЕЛОСИПЕДНЫЯ, ЭКИПАЖНЫЯ.

СОСКИ, НАБОЙКИ,

МЯЧИ, ИГРУШКИ.

РЕЗИНОВЫЕ ПРИВОДНЫЕ

РЕМНИ, РЕЗИНОВЫЕ

РУКАВА,

АСБЕСТОВЫЯ, ВСЕВОЗМОЖНЫЯ

РЕЗИНОВЫЯ ИЗДѢЛІЯ

ТЕХНИЧЕСКІЯ, ХИРУРГИЧ. И ПР.

ТОВАРИЩЕСТВО ЗАПАДНО-СИБИРСКАГО

П-215 ПАРОВОДСТВА И ТОРГОВЛИ.

ПУТЕВОДИТЕЛЬ

ПО ИРТЫШУ И ОБИ

1916.

ДОМАШНЯЯ
БИБЛИОТЕКА
УЛИТИНА
Алексея Викторовича

ПЕТРОГРАДЪ.

Типографія М. Пивоварскаго и Ц. Типографа.

Моховая 8.

Безплатно.

ТЮМЕНЬ



1586

Составъ товаро-пассажирскаго флота Товарищества Западно-Сибирскаго Пароходства и Торговли.

1) Пароходы двухъэтажные американскаго типа:

1) „Товарпарь“:

Командиръ	Матвѣевъ М. К.
1-й помощ-къ	Мощенниковъ Б. М.
2-й „	Голдыревъ И. Н.

2) „Ив. Корниловъ“:

Командиръ	Мошкинъ М. В.
1-й помощ-къ	Топорнинъ Н. Н.
2-й „	Ярковъ.

3) „Пр. Плещеевъ“:

Командиръ	Бушуевъ І. Н.
Помощ-къ	Пашкевичъ Н. И.

4) „Алтай“:

Командиръ	Перльманъ І. А.
1-й помощ-къ	Савиныхъ П. Н.

5) „Азія“:

Командиръ	Мокеровъ П. Я.
Помощ-къ	Васенинъ Н. Е.

6) „Европа“:

Командиръ	Игнатовъ И. А.
Помощ-къ	Зольниковъ В. К.

7) „Ф. Корнилова“:

Командиръ	Кузьминихъ Я. Г.
Помощ-къ	Дуркинъ И. И.

- 8) „Ив. Игнатовъ“:
 Командиръ Савиныхъ А. И.
 Помощ-къ Ярыгинъ М. И.
- 9) „Сартъ“:
 Командиръ Шестаковъ А. А.
 Помощ-къ Блиновъ П. С.
- 10) „Норъ-Зайсанъ“:
 Командиръ Жолобовъ М. Ф.
 Помощ-къ Титовъ К. Н.
- 11) „Н. Сухотинъ“:
 Командиръ Земцовъ К. П.
 Помощ-къ Мокеровъ М. М.
- 12) „И. Соколовскій“:
 Командиръ Зыряновъ А. Н.
 Помощ-къ Кислицынъ М. А.
- 13) „Киргизъ“:
 Командиръ Логиновъ А. А.
 Помощ-къ Барышниковъ В. Д.
- 14) „Тоболякъ“:
 Командиръ Стефанскій А. П.
 Помощ-къ Краухинъ И. М.
- 15) „Петроградъ“:
 Командиръ Мизинъ М. В.
 Помощ-къ Рѣшетниковъ Н. Г.

II. Товаро-пассажирскіе пароходы, у которыхъ на носу два этажа, а въ кормѣ надъ первымъ этажомъ—тентъ.

- 16) „Русь“:
 Командиръ Титовъ П. Н.
 Помощ-къ Талановъ М. Д.

17) „**Китай**“:

Командиръ	Зубовъ М. Т.
Помощ-къ	Невзоровъ К. Д.

III. Товаро-пассажирскіе пароходы, одноэтажные.

18) „**Казанецъ**“:

Командиръ	Иштуиновъ Ф. О.
Помощ-къ	Загорскій В. Э.

19) „**Комета**“:

Командиръ	Мошкинъ Д. В.
Помощ-къ	Родионовъ В. Е.

20) „**Пермякъ**“:

Командиръ	Орловъ Н. А.
Помощ-къ	Багаевъ П. Е.

21) „**П. Андреевъ**“:

Командиръ	Пигѣевъ А. Е.
Помощ-къ	Синцовъ А. М.

22) „**П. Березницкій**“:

Командиръ	Ждановъ П. Г.
Помощ-къ	Рычаговъ К. А.

23) „**Фортуна**“:

Командиръ	Нелюбинъ В. А.
Помощ-къ	Шадринъ А. М.

24) „**Ласточка**“:

Командиръ	Тихановъ К. Н.
Помощ-къ	Куршаковъ А. А.

Всего товаро-пассажирскихъ пароходовъ—24.

Буксирный флотъ Т-ства состоитъ изъ 25 буксирныхъ пароходовъ и 100 баржей.

Правленіе Товарищества

находится въ Петроградѣ (Фонтанка, № 14).

Тел. № 244-52.

Телеграфный адресъ Правленія: Петроградъ-Товарпаръ.

Составъ Правленія Т-ва:

Предсѣдатель: *И. И. Корниловъ.*

Директоры: { *Н. И. Котельниковъ.*
М. А. Іевлевъ.
Е. И. Корниловъ.

Директоръ-распорядитель *М. Г. Григорьевъ.*

Кандидаты директоровъ: *Ф. И. Колмогоровъ, Н. И. Казаковъ и В. Н. Котельниковъ.*

Члены ревиз. комиссіи: *М. А. Криличевскій, К. Ф. Ленкшевичъ, Ф. А. Чащихинъ, Н. Е. Головинъ и П. Ф. Плещеевъ.*

Завѣдующій Тюменской Конторой: *А. С. Чеботаревъ.*

Зав. Техническимъ Отдѣломъ:

Морской Инженеръ И. И. Туренко.

Главный Бухгалтеръ: *И. П. Шелудяковъ.*

Зав. Контрольнымъ Отдѣломъ: *І. А. Владиславлевъ.*

Секретарь: *Д. Д. Чернядевъ.*

Инспекторы: плеса Тюмень-Семипалатинскъ — *В. И. Корниловъ.* (Семипалатинскъ) и плеса Тобольскъ-Бійскъ *Н. П. Переломовъ* (Барнаулъ).

ТОВАРИЩЕСТВО ЗАПАДНО- СИБИРСКАГО ПАРОХОДСТВА □ □ □ □ И ТОРГОВЛИ. □ □ □ □

УЧРЕЖДЕННОЕ ВЪ 1898 ГОДУ.

Первоначально Товарищество образовалось отъ слянія пароходствъ: Т-ва «Курбатовъ и Игнатовъ», Т-ва «А. Трапезниковъ и Ко», А. Ф. Морозова Н-цы Е. Г. Морозовой и Торг. Дома «Ф. С. Колмогорова Н-ки» при основномъ капиталѣ въ 3.000.000 рублей.

Съ апрѣля 1912 года въ составъ Товарищества вошли еще пароходства Торговаго Дома «И. Н. Корнилова Н-ки» и «Русско-Китайскаго Акціонернаго Общества».

Въ настоящее время основной капиталъ Т-ва Западно-Сибирскаго Пароходства и Торговли составляетъ сумму 4.114.000 руб. и Товариществу принадлежитъ 24 товаро-пассажирскихъ и 25 буксирныхъ парохода и 100 деревянныхъ и желѣзныхъ баржей, дебаркадеровъ и паузковъ.

По отношенію къ общему количеству всего парового флота Обскаго бассейна, паровой флотъ Т-ва составляетъ 30%, причемъ по отношенію къ тов.-пассажирскимъ пароходамъ % этотъ увеличивается до 36, почему

Т-во и является самымъ крупнымъ судовладѣльцемъ въ этомъ бассейнѣ.

Въ распоряженіи Товарищества имѣется свыше 80 десятинъ береговыхъ участковъ, изъ коихъ 55 десятинъ на правахъ аренды и 25 десятинъ на правахъ собственности.

Во всѣхъ крупныхъ пунктахъ участки оборудованы обширными складочными помещеніями.

Дѣятельность Т-ва заключается: въ перевозкѣ пассажировъ и грузовъ по р.р. Турѣ, Тавдѣ, Тоболу, Иртышу и Оби, въ торговыхъ операціяхъ (хлѣбомъ, коряковской солью, лѣсомъ, дровами и проч.) и въ исполненіи комиссіонныхъ порученій торговаго характера.

Своимъ буксирнымъ флотомъ Т-во обслуживаетъ и остальные, не указанные выше, судоходные притоки Оби и Иртыша.

Свыше 26% перевозокъ Обскаго бассейна производятся судами Т-ства, причемъ по Иртышу Т-ство перевозитъ на своихъ судахъ свыше 50% всего грузооборота.

Въ минушія навигаціи 1914 и 1915 г.г. Т-ствомъ были произведены всѣ главныя перевозки запасныхъ воинскихъ чиновъ и плѣнныхъ въ Обскомъ бассейнѣ, а также главныя перевозки продовольственныхъ грузовъ.

Всѣ адресуемые на имя Т-ва по желѣзной дорогѣ грузы принимаются со станцій немед-



Пароходъ „Иванъ Корниловъ“ Т-ва Западно-Сибирскаго Пароходства и Торговли.

1875

ленно и отправляются по мѣсту назначенія
безъ задержки съ первыми отходящими паро-
ходами.

Товарищество въ навигацію сего 1916 года
содержитъ слѣдующія срочныя пассажирскія
линіи:

Тюмень-Омскъ (по особымъ объявленіямъ).
Омскъ - Семипалатинскъ (совмѣстно съ
п-вомъ Т/Д. М. Плотникова С-вья, ежедневно).

Семипалатинскъ-Тополевъ Мысь (Зайсанъ)
(3 раза въ недѣлю).

Тюмень-Томскъ (1 разъ въ недѣлю).

Томскъ-Ново-Николаевскъ-Бійскъ.

Тюмень-Тобольскъ.

Тюмень-Туринскъ.

Тюмень-Сосьвинскій заводъ.

На пассажирскихъ пароходахъ отдѣлка
классныхъ помѣщеній по образцамъ лучшихъ
Волжскихъ пароходовъ и первоклассные буфеты.

Всѣ пароходы освѣщаются электричествомъ
и классныя помѣщенія на нихъ отапливаются
паромъ. На пароходахъ американскаго типа
двухсвѣтные салоны, ніанино, ванны и би-
бліотеки.

Вышеуказанными пассажирскими линиями Т-во обслуживает
спѣд. пристани:

Названіе пристанн.	Губернія, область.	До ближайшей ж. д. станціи по рѣкамъ (версть).	Ближайшій почтово- телеграфный пунктъ *).	Въ чьемъ завѣдыва- ніи нахо- дится пристань.
Абалак- ское **)	Тобольск. губ.	447 (Тюмень) Иртышъ, Тоболь, Тура.	В. П. в. р.	Тобольск. А-ва.
Атаманова	Томской губ.	43 (ст. Бердская Алт. ж. д.) Обь.	см. Ордынское Бердскъ.	Барнауль- скаго А-ва
Ачаиръ	Акмолин- ской обл.	63 (Омскъ) Иртышъ.	Почт. Ст. в. р.	Омскаго А-ва.
Барнаулъ	Томской губ.	Барнаулъ ж. д. ст. Алт. ж. д.	П. Т. К.	Агентъ П. П. Ки- селевъ.
Барсукова	"	344 (ст. Бердская Алт. ж. д.) Обь.	см. Барнаулъ Шелаболиха.	Барна- ульскаго А-ва.
Батурино	"	112 (Н.-Николаевскъ) Обь.	см. Дубровина Богородское.	"
Баты	Семипал. обл.	474 (г. Семипалатинскъ) Иртышъ.	см. Усть-Каменогор. Зайсанъ.	Семипал. А-ва.
Бачелино	Тоболь- ской губ.	304 (Тюмень) Тоболь-Тура.	П. Т. О.	Тюмен. А-ва.

*) См.—смотри. П. Т. О.—Почтово-Телеграф. Отд. П. С.—Почто-
вая станція. П. Т. К.—Почтово-Телеграфная контора. В. П. в. р.—
Волостное Правленіе корресп. всякаго рода (съ огранич.). П. О.—
Почтовое Отдѣленіе.

***) Въ приводимыхъ таблицахъ—исходнымъ пунктомъ для вер-
ховьевъ Иртыша принята 165 верста отъ Китайской границы (протока
Тополевка).

Названіе пристани.	Губернія, область.	До ближайшей ж. д. станціи по рѣкамъ (верстѣ).	Ближайшій почтово-телеграфный пунктъ.	Въ чьемъ завѣдываніи находится пристань.
Башмачное	Семипал. обл.	233 (Омскъ) Иртышъ.	см. Урлютюбъ Павлодаръ.	Омскаго А-ва.
Бердскъ . .	Томской губ.	ст. Бердская Алтай- ской ж. д.	П. Т. К.	Барна- ульскаго А-ва.
Бибѣево . .	"	126 (Н.-Николаев.) Обь.	см. Дубровино. Богородское.	"
Бійскъ . . .	"	ст. Бійскъ Алт. ж. д.	П. Т. К.	Аг. А. П. Полабу- жевъ.
Богородское	"	104 (Томскъ) Обь, Томь.	П. О.	Барна- ульскаго А-ва.
Больше- рѣчье . .	Тобольск. губ.	219 (Омскъ) Иртышъ.	см. Такмыцкое Карташево.	Омскаго А-ва.
Быстрый Истокъ .	Томской губ.	63 (г. Бійскъ) Обь, Бія.	см. Бійскъ Барнаулъ.	Барна- ульскаго А-ва.
Бѣлый Яръ (Сургуть).	Тобольск. губ.	1144 (Томскъ) Обь, Томь.	П. О.	Тобольск. А-ва.
Вороново .	Томской губ.	178 (Томскъ) Обь, Томь.	см. Дубровино Богородское.	Барна- ульскаго А-ва.
Восьме- рицкое .	Семипал. обл.	342 (Омскъ) Иртышъ.	см. Урлютюбъ Павлодаръ.	Омскаго А-ва.
Гусиное . .	"	350 (Семипалатинскъ) Иртышъ.	см. Усть-Каменогор. Зайсанъ.	Аг. В. А. Шубинъ.

Названіе пристани.	Губернія, область.	До ближайшей ж. д. станціи по рѣкамъ (верстъ).	Ближайшій почтово-телеграфный пунктъ.	Въ чьемъ завѣдываніи находится пристань.
Демьянское	Тобольск. губ.	708 (Тюмень) Иртышъ-Тоболь-Тура.	П. Т. О.	Тобольск. А-ва.
Долонь—см. Св. Ключъ.				
Дубровино .	Томской губ.	76 (Н.-Николаевскъ) Обь.	П. Т. О.	Барнаулскаго А-ва.
Евгашинскъ	Тобольск. губ.	291 (Омскъ) Иртышъ.	П. Т. О.	Аг. Д. М. Савиныхъ.
Екатерин. Зав. . . .	"	368 (Омскъ) Иртышъ.	см. Тара Евгашинскъ.	Тюменск. А-ва.
Енбаево . .	"	22 (Тюмень) Тура.	см. Тюмень Покровское.	"
Ермакъ . .	Семипал. обл.	408 (Семипалатинскъ) Иртышъ.	см. Павлодаръ Семіярскъ.	Семипал. А-ва.
Желѣзин. пос. . . .	"	255 (Омскъ) Иртышъ.	см. Урлютюбъ Павлодаръ.	Омскаго А-ва.
Загваздино	Тобольск. губ.	682 (Тюмень) Иртышъ, Тоболь, Тура.	В. П. в. р.	Тюменск. А-ва.
Зайсанъ . .	см.	Тополевъ Мысь.	—	"
Знаменское (Заимка).	Тобольск. губ.	451 (Омскъ) Иртышъ.	см. Тара Тевризь.	Тюменск. А-ва.

Названіе пристани.	Губернія, область.	До ближайшей ж. д. станці по рѣкамъ (версть).	Ближайшій почтово-телеграфный пунктъ.	Въ чьемъ завѣдываніи находится пристань.
Ивановъ Мысь . .	Тобольск. губ.	539 (Омскъ) Иртышъ.	см. Тевризь Тара.	Тюменск. А-ва.
Иртышскъ .	Семипал. обл.	290 (Омскъ) Иртышъ.	П. Т. О.	Аг. Багаевъ А.С.
Истезерь . (Экстезерь)	Тобольск. губ.	531 (Тюмень) Иртышъ, Тоболь, Тура.	см. Абалакское Загваздино.	Тюменск. А-ва.
Иевлево . .	"	252 (Тюмень) Тоболь, Тура.	П. Т. О.	"
Камень . .	Томской губ.	192 (Н.-Николаевскъ) Объ.	П. Т. К.	Аг. А. Д. Балдинъ.
Карагайскія	Тобольск. губ.	636 (Тюмень). Иртышъ, Тоболь, Тура.	см. Абалакское Загваздино.	Тюменск. А-ва.
Карбаны . .	"	169 (Тюмень). Тоболь, Тура.	см. Иевлево Покровское	"
Каргасокъ .	Томской губ.	514 (Томскъ) Объ, Томь.	см. Нарымъ.	Тобольск. А-ва.
Карелино .	Тобольск. губ.	501 (Тюмень) Иртышъ, Тоболь, Тура.	—	—
Карташево .	"	213 (Омскъ) Иртышъ.	В. П. в. р.	Омскаго А-ва.

Названіе пристанн.	Губернія, область.	До ближайшей ж. д. станции по рѣкамъ (версть).	Ближайшій почтово- телеграфный пунктъ.	Въ чьемъ завѣдыва- ніи нахо- дится пристань.
Качиры . . (Песчаное)	Семипал. обл.	371 (Омскъ) Иртышъ.	см. Урлютюбъ Павлодаръ.	Омскаго А-ва.
Кырза . . .	Томской губ.	107 (ст. Бердская Алт. ж. д.) Обь.	см. Чингисы. Ордынская.	Барна- ульскаго А-ва.
Колпашево	"	297 (Томскъ) Обь, Томъ.	П. О.	Тобольск. А-ва.
Красный Яръ (Верх.-Ирт.).	Семипал. обл.	170 (Семипалатинскъ) Иртышъ.	см. Семипалатинскъ У.-Каменогорск.	Аг. И. Д Мерзля- ковъ.
Красный Яръ (на Оби).	Томской губ.	67 (ст. Бердская Алт. ж. д.) Обь.	см. Ордынское Бердскъ.	Барна- ульскаго А-ва.
Криволуцкое	Тобольск. губ.	757 (Томскъ) Обь, Томъ.	см. Нарымъ Сургутъ.	Тобольск. А-ва.
Кривошеина	Томской губ.	141 (Томскъ) Обь, Томъ.	см. Томскъ Молчаново.	"
Кругликово	"	143 (Н.-Николаевскъ). Обь.	см. Богородское Дубровино.	Барна- ульскаго А-ва.
Крупянское	Тобольск. губ.	113 (Омскъ) Иртышъ.	В. П. в. р.	Омскаго А-ва.
Лебяжье . .	Семипал. обл.	292 (Семипалатинскъ) Иртышъ.	см. Павлодаръ Семіярскъ.	Семипал. А-ва.

Названіе пристани.	Губернія, область.	До ближайшей ж. д. станці по рѣкамъ (верстъ).	Ближайшій почтово-телеграфный пунктъ.	Въ чьемъ завѣдываніи находится пристань.
Легостаево	Томской губ.	90 (Барнауль) Обь.	см. Бійскъ Барнауль.	Барна-ульскаго А-ва.
Мало-Красноярскъ . .	Семипал. обл.	391 (Семипалатинскъ) Иртышъ.	см. Зайсанъ У.-Каменогорск.	Аг. А. С. Ереминъ.
Мелчаново .	Томской губ.	175 (Томскъ) Обь, Томь.	П. О.	Тобольск. А-ва.
Нарымъ . .	"	455 (Томскъ) Обь, Томь.	П. О.	"
Н.-Логиновское . .	Тобольск. губ.	321 (Омскъ). Иртышъ.	см. Тара Евгашинское	Тюменск. А-ва.
Н.-Николаевскъ .	Томской губ.	Ст. жел. д.	П. Т. К.	Аг. И. В. Темновъ.
Омскъ . . .	Акмолинской обл.	Ст. жел. д.	П. Т. К.	Аг. П. В. Тезяковъ.
Ордынское	Томской губ.	87 (ст. Бердская Алт. ж. д.) Обь.	П. Т. О.	Барна-ульскаго А-ва.
Павлодаръ .	Семипал. обл.	(Семипалатин.—445) (Омскъ—549) по Иртышу въ обо-ихъ направл.	П. Т. К.	Аг. Гу-бинъ, А.И.
Парабельское . .	Томской губ.	425 (Томскъ) Обь, Томь.	см. Колпашево Нарымъ.	Тобольск. А-ва.

Названіе пристани.	Губернія, область.	До ближайшей ж. д. станціи по рѣкамъ (версть).	Ближайшій почтово-телеграфный пунктъ.	Въ чьемъ завѣдываніи находится пристань.
Подпускъ .	Семипал. обл.	<u>266</u> (Семипалатинскъ) Иртышъ.	см. Павлодаръ Семіярскъ.	Семипал. А-ва.
Покровское (бл. Тюмени)	Тобольск. губ.	<u>146</u> (Тюмень) Тура.	В. П. в. р.	Тюменск. А-ва.
Покровская (бл. Омска).	Акмолинской обл.	<u>83</u> (Омскъ) Иртышъ..	В. П. в. р.	Омскаго А-ва.
Пристань (Усть-Чарышъ).	Томской губ.	до Бійска—113 по Оби-Біи до Барнаула—124 по Оби.	см. Бійскъ Барнауль.	Барнаулскаго А-ва.
Проخورкины Юрты	Тобольск. губ.	<u>647</u> (Томскъ) Обь, Томь.	см. Нарымъ Сургутъ.	Тобольск. А-ва.
Пьяноярскъ	Семипал. обл.	<u>100</u> (Семипалатинскъ) Иртышъ.	П. О.	Семипал. А-ва
Пяторыжскій пос. . . .	"	<u>285</u> (Омскъ) Иртышъ.	г. Иртышскъ.	"
Разсказиха .	Томской губ.	<u>35</u> (Барнауль). Обь.	см. Барнауль.	Барнаулскаго А-ва.
Ренчинскія .	Тобольск. губ.	<u>582</u> (Тюмень) Иртышъ, Тоболь, Тула.	см. Абалакское Загваздино.	Тюменск. А-ва.
Рѣполовскія	"	<u>906</u> (Тюмень) Иртышъ, Тоболь, Тура.	см. Самарово Филинское.	Тобольск. А-ва.

Волжско-Камскій Коммерческій Банкъ

ВЪ ПЕТРОГРАДЪ,

уголь Невскаго пр. и Михайловской. д. № 38-2

и при Калашниковской хлѣбной
биржѣ.

Основанъ въ 1870 году.

Складочный капиталъ . .	Руб. 18.000.000. — к.
Запасный капиталъ	„ 13.000.000. — „
Особый резервный капиталъ . .	„ 4.319.045. 55 „
Особый резервъ въ распоряж. гг. акціонеровъ . .	„ 1.800.000. — „

Правленіе банка въ Петроградѣ.

Отдѣленія Банка: въ Армавирѣ, Астрахани, Баку, Балаковѣ, Борисоглѣбскѣ, Варшавѣ, Воронежѣ, Вяткѣ, Грозномѣ, Екатеринбургѣ, Екатеринодарѣ, Екатеринославѣ, Иркутскѣ, Казани, Кинешмѣ, Кіевѣ, Кокандѣ, Курганѣ, Лодзи, Москвѣ, Н.-Новгородѣ, Омскѣ, Оренбургѣ, Пензѣ, Перми, Ригѣ, Ростовѣ н/Дону, Рыбинскѣ, Самарѣ, Самаркандѣ, Саратовѣ, Симипалатинскѣ, Симбирскѣ, Ставрополѣ губ. Сызрани, Тамбовѣ, Ташкентѣ, Тифлисѣ, Уфѣ, Харьковѣ, Царицынѣ и Ярославлѣ. **Агентства:** въ Бугульмѣ, Бутурлиновкѣ, Вязникахъ, Елисаветполѣ, Костромѣ, Котельничѣ, Кутаисѣ, ст. Лабинской, Майкопѣ, Наманганѣ, Новоросійскѣ, Новочеркасскѣ, Покровскѣ (Сам. губ.), Ростовѣ (Ярославск. губ.), Уржумѣ, Шуѣ и Эривани.

Городскія Отдѣленія: въ **ПЕТРОГРАДЪ**—при Калашниковской хлѣбной биржѣ.
въ **МОСКВЪ**—въ Гавриковскомъ пер.

Дивидендъ выданъ: 1910 г.—60 р.; 1911 г.—60 р.; 1912 г.—55 р.; 1913 г.—55 р.; 1914 г.—47 р. 50 к.; въ 1915 г.—51 р. 25 к.

РУССКІЙ ДЛЯ ВНѢШНЕЙ ТОРГОВЛИ БАНКЪ

учрежденъ въ 1871 году.

Основной капиталъ	Руб.	60.000,000.—
Запасный капиталъ	„	21.093,398.28

ПРАВЛЕНІЕ ВЪ ПЕТРОГРАДѢ.

ОТДѢЛЕНІЯ ВЪ РОССИИ:

Въ Петроградѣ: при Калашниковской хлѣбной биржѣ, на Сѣнной площади, на Васил. Островѣ. Въ Аккерманѣ, Александровскѣ (Екат. губ.), Армавирѣ, Архангельскѣ, Астрахани, Баку, Балаковѣ, Барнаулѣ, Бухарѣ, Бѣльцахъ, Великомъ-Устюгѣ, Винницѣ, Вознесенскѣ, Вологдѣ, Вяткѣ, Евпаторіи, Екатеринбургѣ, Екатеринодарѣ, Елисаветградѣ, Ейскѣ, Измаилѣ, Ишимѣ, Каинскѣ, Камышловѣ, Кіевѣ, Кіевѣ—г. на Подолѣ, Кишиневѣ, Козловѣ, Кокандѣ, Кременчугѣ, Москвѣ, Москвѣ—гор. въ Гавриковомъ пер., Нижнемъ-Новгородѣ, Нижнемъ-Новгородѣ—гор. на Верхн. Баз., Николаевѣ, Новониколаевскѣ, Новороссійскѣ, Одессѣ, Одессѣ—гор. на Александр. просп., Омскѣ, Оренбургѣ, Павлодарѣ, Перми, Покровскѣ, Полтавѣ, Ригѣ (вр. въ Петроградѣ), Ромнахъ, Рыбинскѣ, Рязскѣ, Самарѣ, Саратовѣ, Симбирскѣ, Симферополѣ, Сызрани, Томскѣ, Тюмени, Умани, Уфѣ, Херсонѣ, Чистополѣ, Феодосіи.

АГЕНТСТВА БАНКА ВЪ РОССИИ:

Въ Александріи, Никополѣ, Саранскѣ и Челябинскѣ.

ОТДѢЛЕНІЯ ЗАГРАНИЦЕЙ:

Въ Лондонѣ, Парижѣ, Генуѣ и Константинополѣ.



Пароходъ „Норъ-Зайсанъ“ Т-ва Западно-Сибирскаго Пароходства и Торговли.

Название пристани.	Губернія, область.	До ближайшей ж. д. станці по рѣкамъ (версть).	Ближайшій почтово-телеграфный пунктъ.	Въ чьемъ завѣдываніи находится пристань.
Сазоново .	Тобольск. губ.	77 (Тюмень) Тура.	см. <u>Покровское</u> Тюмень.	Тюменск. А-ва.
Самарово .	"	983 (Тюмень). Иртышъ, Тоболь, Тура.	П. Т. О.	Тобольск. А-ва.
Св. Ключъ . Долонь.	Семипал. обл.	22 (Семипалатинскъ) Иртышъ.	г. Семипалатинскъ.	Семипал. А-ва.
Семіярскъ .	"	193 (Семипалатинскъ) Иртышъ.	П. Т. О.	"
Семипалатинскъ .	"	Ст. ж. д.	П. Т. К.	Аг. А. Ф. Коржавинъ.
Слинкина .	Тобольск. губ.	528 (Тюмень) Иртышъ, Тоболь, Тура.	см. <u>Увать</u> Тобольскъ.	Тобольск. А-ва.
Соляной пос.	Акмолинской обл.	121 (Омскъ) Иртышъ.	см. <u>Покровская</u> Черлакъ.	Омскаго А-ва.
Сузунъ-Малый .	Томской губ.	184 (Барнауль) Обь.	Вол. Пр. в. р.	Барнаульскаго А-ва.
Сытомина .	Тобольск. губ.	1188 (Тюмень) Обь, Иртышъ, Тоболь, Тура.	см. <u>Сургутъ</u> Самарово.	"
Гакмыцкое .	"	247 (Омскъ) Иртышъ.	Вол. Пр. в. р.	Омскаго А-ва.

Названіе пристани.	Губернія, область.	До ближайшей ж. д. станціи по рѣкамъ (верстъ).	Ближайшій почтово-телеграфный пунктъ.	Въ чьемъ завѣдываніи находится пристань.
Тара . . .	Тобольск. губ.	381 (Омскъ) Иртышъ.	П. Т. К.	Аг. В. В. Брун-неръ.
Татарскій пос. . . .	Акмолин-ской обл.	185 (Омскъ) Иртышъ.	см. Черлакъ Урлютюбъ.	Омскаго А-ва.
Тевризъ . .	Тобольск. губ.	636 (Омскъ) Иртышъ.	Вол. Пр. в. р.	Тюменск. А-ва.
Тобольскъ .	губ. гор. Тоб. губ.	411 (Тюмень) Иртышъ, Тоболь, Тура.	П. Т. К.	Аг. Г. П. Путятю.
Томскъ . .	Том. губ. губ. гор.	Ст. ж. дор.	П. Т. К.	Аг. В. П. Михель-сонъ.
Тополевъ Мысь (Зайсанъ)	Семипал. обл.	704 (Семипалатинскъ) Оз.-Норъ-Зайсанъ Иртышъ.	П. Т. К.	Аг. На-летовъ, А. И.
Тымское . .	Томской губ.	586 (Томскъ) Объ, Томь.	см. Сургутъ Нарымъ.	Тобольск. А-ва.
Тюмень . .	Тобольск. губ.	Ст. ж. дор.	П. Т. К.	Аг. А. А. Сады-ринъ.
Убинскъ . .	Семипал. обл.	113 (Семипалатинскъ) Иртышъ.	см. Пьяноярскъ У.-Камено-гор.	Семипал. А-ва.
Увать . . .	Тобольск. губ.	611 (Тюмень) Иртышъ, Тоболь, Тура.	Вол. Пр. в. р.	Тобольск. А-ва.

Названіе пристани.	Губернія, область.	До ближайшей ж. д. станціи по рѣкамъ (верстѣ).	Ближайшій почтово-телеграфный пунктъ.	Въ чьемъ завѣдываніи находится пристань.
Урлютюбъ .	Семипал. обл.	212 (Омскъ) Иртышъ.	П. О.	Омскаго А-ва.
Уртамъ . .	Томской губ.	161 (Томскъ) Обь, Томь.	см. Дубровино Богородское.	Барна-ульскаго А-ва.
Усть-Ишимъ	Тобольск. губ.	768 (Тюмень) Иртышъ, Тоболь, Тура. до Омска 770.	Вол. Пр. в. р.	Тюменск. А-ва.
У. - Каменно-горскъ . .	Семипал. губ.	221 (Семипалатинскъ) Иртышъ.	П. Т. К.	М. А. Степановъ.
Устьминское	Тобольск. губ.	703 (Омскъ) Иртышъ.	см. У.-Ишимъ Тевризъ.	Тюменск. А-ва.
Устье-Томи .	Томской губ.	62 (Томскъ) Томь.	см. Томскъ Молчаново.	Тобольск. А-ва.
Усть-Чаусъ. (Колывань).	"	44 (Н.-Николаевскъ) Обь.	П. Т. К.	Барна-ульскаго А-ва.
Филинское .	Тобольск. губ.	806 (Тюмень) Иртышъ, Тоболь, Тура.	Вол. Пр. в. р.	Тобольск. А-ва.
Худяково .	"	359 (Тюмень) Тоболь, Тура.	см. Тобольскъ Бачелино.	Тюменск. А-ва.
Черемшанка	Семипал. обл.	368 (Семипалатинскъ) Иртышъ.	см. У.-Каменно-горскъ Зайсанъ.	Семипал. А-ва.

Названіе пристани.	Губернія, область.	До ближайшей ж. д. станціи по рѣкамъ (верстъ).	Ближайшій почтово-телеграфный пунктъ.	Въ чьемъ завѣдываніи находится пристань.
Черлакъ, ст.	Акмолинской обл.	148 (Омскъ) Иртышъ.	П. Т. О.	Аг. Жолобовъ, А. Ф.
Чернолуцкое	Тобольск. губ.	49 (Омскъ.) Иртышъ.	см. Омскъ Крупянское.	Омскаго А-ва.
Чернорѣцкое	Семипал. обл.	459 (Омскъ) Иртышъ.	см. Урлютюбъ Павлодаръ.	"
Черноярка .	"	501 (Омскъ) Иртышъ.	см. Урлютюбъ Павлодаръ.	"
Чингизъ . .	Томской губ.	121 (ст. Бердская Алт. ж. д.). Обь.	Вол. Пр. в. р.	Барнаульскаго А-ва.
Шелаболиха	"	123 (Барнауль) Обь.	П. Т. О.	"
Шульба . .	Семипал. обл.	72 (Семипалатинскъ) Иртышъ.	см. Семипалат. Пьяноярскъ.	Семипал. А-ва.
Ямышево .	"	370 (Семипалатинскъ) Иртышъ.	см. Павлодаръ Семіярскъ.	"
Ярково . .	Тобольск. губ.	218 (Тюмень) Тоболь, Тура.	см. Іевлево Покровское.	Тюменск. А-ва.



Салонъ 1-го класса на пароходѣ Т-ва „Норъ-Зайсанъ“.

НА ПАРОХОДЪ ТОВАРИЩЕСТВА В ВЕРХЪ по Иртышу *)

„Никакія морскія и никакія другія путешествія не могутъ сравниться, какъ таковыя, съ путешествіями на удобномъ рѣчномъ пароходѣ“.

Проф. Н. Ф. Голубовъ.

„Рѣчныя путешествія какъ врачебное средство“.

Могучія рѣки Сибири, самой природой созданные пути сообщенія, стали оживляться только въ послѣднее, сравнительно недавнее время. Какъ въ прежнее время, когда русскіе еще не проникли въ Сибирь, такъ и нынѣ, рѣки эти составляютъ естественный нервъ страны. Зародившееся въ половинѣ минувшаго вѣка пароходство благодаря инициативѣ и энергіи частныхъ лицъ развивается съ каждымъ годомъ и въ настоящее время судоходство по рѣкамъ Иртышу и Оби приняло весьма широкіе размѣры и воды этихъ великихъ рѣкъ бороздятъ уже сотни паровыхъ судовъ и баржъ. Въ послѣднее десятилѣтіе началась усиленная постройка большихъ, прекрасно устроенныхъ и роскошно отдѣланныхъ пароходовъ американскаго типа, по образцу лучшихъ пароходовъ, плавающихъ по Волгѣ. Пароходы, комфортабельно меблированные, освѣщаются электричествомъ, снабжены бібліотеками, къ услугамъ пассажировъ на нихъ имѣются піанино, такъ что въ настоящее время путешествіе по Иртышу и Оби обставлено на столько удобно и хорошо, что даже продолжительная поѣздка при

*) Настоящій очеркъ принадлежитъ перу А. П. Рагозинскаго.

такихъ условіяхъ не только не утомляетъ, но и возстановляетъ здоровье, успокаиваетъ нервы и доставляетъ большое удовольствіе. Правда, берега сибирскихъ рѣкъ не поражаютъ эффектными ландшафтами, не часто, какъ на Волгѣ, встрѣчаются здѣсь села и города, но по обилію водъ, разнообразію береговыхъ линій на огромномъ протяженіи, они представляютъ для путешественника не меньшій интересъ, чѣмъ рѣки Европейской Россіи. Здѣсь все велико, все поражаетъ необъятностью, своей широтой. Если Обь на значительномъ протяженіи сонно катитъ въ пологихъ берегахъ свои тихія воды, то въ верхнемъ теченіи картина измѣняется и все кипитъ жизнью. Берега Иртыша, окаймленные отрогами Алтая, не менѣе красивы и болѣе оригинальны и своеобразны, чѣмъ берега Волги. И города Сибири, растущіе чисто по американски, не могутъ не обратитъ на себя вниманія пытливаго путешественника. Типы населяющихъ страну инородцевъ, ихъ бытъ, представляютъ большой интересъ въ этнографическомъ отношеніи. Разбросанные по берегамъ рѣки курганы и городища,—эти нѣмые памятники аборигеновъ страны—еще ждутъ своихъ изслѣдователей...

Алтай, дивная Сибирская Швейцарія, съ ея высочайшими горами, вѣчно покрытыми снѣгомъ, поражающими по грандіозности и величію картинами, къ сожалѣнію, остается въ незаслуженномъ забвеніи. Мы ѣздимъ въ Швейцарію любоваться Альпами, но не знаемъ своего чуднаго по природнымъ красотамъ Алтая съ его разнообразными картинами могучей природы. А особый характеръ алтайскихъ горъ поражаетъ и изумляетъ путешественниковъ, видѣвшихъ и Альпы и величественныя кавказскія горы. Здѣсь предъ глазами путника всѣ чудеса горной природы: непроходимые, дремучіе лѣса, роскошные луга, блещущіе яркими и въ то же время нѣжными красками альпійскихъ цвѣтовъ, бирюзовыя горныя озера, мрачныя, полныя таинственнаго ужаса ущелья, пустынные плоскогорья, ярко блестящіе на солнцѣ ледники... Намъ незачѣмъ ѣздить за границу, когда у насъ есть

еще болѣе достойное вниманія и удивленія, тѣмъ болѣе, что обстановка путешествія въ Россіи и Сибири по желѣзнымъ дорогамъ и рѣкамъ, какъ мы уже сказали, на столько хороша и удобна, что удовлетворяетъ самымъ широкимъ требованіямъ и вкусамъ. Одно уже плаваніе на прекрасно устроенныхъ, комфортабельныхъ пароходахъ доставляетъ удовольствіе. Здѣсь и чистый горный воздухъ и здоровая, вкусная пища. Здѣсь спокойствіе и отдыхъ отъ тревогъ и заботъ жизни. Вотъ почему рѣчныя, продолжительныя поѣздки, въ послѣднее время, какъ возстановляющія здоровье, пользуются широкой популярностью. И прогулки по великимъ Сибирскимъ рѣкамъ, еще малоизвѣстнымъ, и полнымъ захватывающаго интереса, можно смѣло рекомендовать, какъ лучшее успокоительное средство въ нервный нашъ вѣкъ.

Рѣки Обь и Иртышъ слѣдуетъ разсматривать какъ одну изъ величайшихъ въ мірѣ рѣчныхъ водныхъ системъ, орошающую не только всю Западную Сибирь, но и значительную часть Средней Азіи. Протяженія обѣихъ рѣкъ очень значительны. До впаденія Иртыша, Обь течетъ 2330 верстъ и принявъ въ себя Иртышъ, до впаденія въ Обскую губу, протекаетъ еще на протяженіи 1223 верстъ, слѣдовательно, вся длина ея теченія равняется 3553 верстамъ; Иртышъ-же только до соединенія съ Обью проходитъ 3563 версты, слѣдовательно долженъ былъ-бы считаться главенствующей рѣкой.

Обь (по татарски Омаръ, Уморъ, по остяцки—Колта, Куай) беретъ начало въ Алтайскихъ горахъ, образуясь изъ слиянія въ Бійскомъ уѣздѣ двухъ горныхъ рѣкъ—Біи (286 вер.) и Катуни. Эти рѣки, по быстротѣ теченія и порожистости для судоходства мало пригодны. Но уже въ Барнаулѣ Обь представляетъ собою многоводную широкую рѣку, вполне доступную для судоходства. Отъ Бійска до Барнаула хотя пароходы и ходятъ, но благодаря извилистости фарватера и мелямъ, участокъ этотъ затруднителенъ для движенія. На участкѣ же отъ Барнаула до устья Томи, условія плаванія могутъ считаться уже вполне удовлетворительными.

Часть Оби между устьями Томи и Иртыша (1398 вер.) проходить въ болотистой, лѣсистой, пустынной мѣстности; эта дикая однообразная мѣстность поражаетъ обиліемъ воды. Принимая могучій Иртышъ, Обь представляетъ изъ себя одну великую рѣку съ множествомъ протоковъ и покрытыхъ травой и кустарникомъ острововъ. Разливы Оби—май до половины іюня,—велики, такъ что въ низовьяхъ рѣки на всемъ пространствѣ глазъ видитъ только одну воду. Обыкновенно Обь замерзаетъ въ октябрѣ, а въ низовьяхъ нѣсколько ранѣе, чѣмъ въ среднемъ и верхнемъ теченіи.

Но такъ какъ мы начинаемъ нашъ путь отъ Тюмени по рѣкамъ Турѣ и Тоболу, то скажемъ нѣсколько словъ и объ этихъ рѣкахъ.

Тура—этотъ историческій путь первыхъ завоевателей Сибири становится судоходной отъ Туринска, протекая въ Сибири 670 верстъ. Правый берегъ возвышенный, лѣвый низменный и широко затапливается въ половодіе. Тоболь, принимая въ себя Туру, становится широкой до 100 саж., мѣстами и болѣе, вполне судоходной рѣкой. Лѣвый берегъ рѣки возвышенъ, правый же—луговой отлогъ. Ранѣе Тоболь впадалъ въ Иртышъ прямо противъ Тобольска, почему высокій берегъ противъ Тобольска подмывался. Укрѣпленія берега мало помогали и только въ 1716 году, когда руками плѣнныхъ шведовъ былъ выкопанъ каналъ, которымъ устье Тобола перенесли на 3 вер. выше города, обвалы прекратились. Путь отъ Тюмени до Тобольска, этотъ главный участокъ Сибирской великой водной магистрали, имѣетъ важное значеніе въ торгово-промышленномъ отношеніи.

Иртышъ (у монголовъ Эрчизъ или Эрцизъ) беретъ начало въ предѣлахъ Китая на юго-западномъ склонѣ южнаго Алтая, и хотя считается притокомъ Оби, но долженъ быть отнесенъ къ числу величайшихъ рѣкъ міра, если принять во вниманіе что, до впаденія въ Обь длина его равна 3563 в. Съ нижней частью Оби вся длина Иртыша опредѣлится въ 4786 верстъ. До впаденія въ Зайсанъ-Норъ — Иртышъ носитъ названіе Чернаго. Изъ



Иванъ Лаврентьевичъ

ОСИПОВЪ

г. Павлодаръ.

•••

Оптовая торговля

СОЛЬЮ:

ЗЕРНОВОЙ, КОМОВОЙ,
МОЛОТОЙ

СОБСТВЕННОГО РАЗМОЛА.

••••

ПШЕНО

СОБСТВЕННОГО

ЗАВОДА.

Телегр. адресъ: Павлодаръ-Осипову.

САХАРЪ

Марьинскаго Т-ва
на всю Сибирь.

КОНТОРЫ:

въ Н.-НИКОЛАЕВСКЪ и ОМСКЪ.

Склады по Иртышу, Оби и Енисею
у пароходствъ.

Телеграфный адресъ: { Н.-Николаевскъ „Марьинское“
 { Омскъ „Марьинское“

Представительство **Ходорковскаго Т-ва.**

МЕХАНИЧЕСКІЙ МЪДНО-ЧУГУННО-ЛИТЕЙНЫЙ ЗАВОДЪ „ТРУДЪ“

расширилъ свое производство путемъ разбитія своихъ крупныхъ 3000-хъ паевъ на 100 р. каждый, и этимъ самымъ далъ возможность прилива новаго капитала путемъ мелкихъ взносов.

Въ настоящее время изготовляетъ:
паровыя машины, котлы, нефтяные двигатели,
полное оборуд. паровыхъ крупчатныхъ и ра-
струсныхъ мельницъ, маслобойныхъ заводовъ,
гофманскихъ печей. Полная постройка парохо-
довъ и желѣзныхъ баржей.

Директоръ распорядитель завода В. М. Зотовъ.
Завѣдующій заводомъ Е. А. Крутиковъ.

Для писемъ: Новониколаевскъ, Томской губ., механическій заводъ
„Грудъ“.

Адресъ для телеграммъ: **Новониколаевскъ „Трудъ“.**

всѣхъ сибирскихъ рѣкъ Иртышъ имѣеть первенствующее значеніе, какъ по своему выгодно-му географическому положенію такъ и по множеству притоковъ, сближающихъ его съ Камскимъ бассейномъ. Занимая центральное положеніе въ Западной Сибири, Иртышъ представляетъ обширный водный путь: къ океану, въ восточную Сибирь, въ западный Китай черезъ наши среднеазиатскія владѣнія въ Европейскую Россію. Изъ его притоковъ особенно важень Тоболь съ впадающими въ него Турой и Тавдой. За исключеніемъ верхней части, до впаденія Кабы, Иртышъ судоходень и можетъ быть раздѣленъ на слѣдующіе участки: 1) до озера Зайсанъ-Норъ, 2) до Семипалатинска, 3) до Омска и 4) до впаденія въ Обь.

Черный Иртышъ, образующійся изъ трехъ источниковъ, Кара-Ирцысь, Джельты и Бала-Ирцысь, течеть на протяженіи 600 верстъ до впаденія въ Норъ-Зайсанъ. По принятіи притоковъ Кабы и Кальджира, Иртышъ уже становится значительной рѣкой, глубина 8 и болѣе футъ. Длина озера Зайсана 100, ширина 20—28 верстъ. Посреди его проходитъ узкій фарватеръ, довольно глубокій. Удобныя мѣста для гаваней у мысовъ Тополева и Песчаного. Озеро богато рыбой.

По второму участку отъ уроч. Каракасъ (конецъ озера Норъ-Зайсанъ) до Семипалатинска, Иртышъ протекаетъ на протяженіи 635 верстъ, имѣя мало притоковъ, изъ которыхъ болѣе многоводны Бухтарма, Ульба и Уба, по которымъ расположены серебро-свинцовые рудники. На Ульбѣ и Убѣ производится постройка карбасовъ и лодокъ для верхняго теченія Иртыша и Зайсана. До Курчума Иртышъ течеть по плоской степной области въ низкихъ берегахъ. Здѣсь, ниже устья Бухтармы, отроги Алтая, подъ названіемъ Калбинскихъ горъ, переходятъ на лѣвый берегъ, и Иртышъ, прорывая горную массу, течеть 90 в. въ узкомъ ущельѣ чрезвычайно живописномъ по величественному виду и разнообразію скалъ. Крутые скалистые обрывы, отвѣсно падающіе къ рѣкѣ, состоятъ преимущественно изъ глинистыхъ сланцевъ, отчасти изъ

гранитовъ, скалы иногда выдаются въ рѣку и носятъ названіе „быковъ“. Всѣ эти скалы, поросшія пихтой и другой растительностью, очень красивы. Въ 8 в. отъ Усть-Каменногорска, скалы раздвигаются и русло рѣки начинаетъ расширяться. Ниже устья Убы мѣстность принимаетъ степной характеръ, справа появляется сосновый „Шульбинскій“, боръ тянущійся за Семипалатинскъ. Ширина рѣки на этомъ участкѣ доходитъ отъ 100—200 саж., но мѣстами русло суживается до 50. Отъ Усть-Каменногорска до Семипалатинска Иртышъ часто дѣлится на рукава, образующіе рядъ острововъ.

Переходимъ къ третьему участку отъ Семипалатинска до Омска. Здѣсь Иртышъ течетъ на протяженіи 994 вер. Характерныя черты этого участка—отсутствіе значительныхъ притоковъ, частое дѣленіе на рукава съ большимъ числомъ острововъ, мелей, перекатовъ и порожистыхъ мѣстъ. На этомъ участкѣ Иртышъ протекаетъ въ сухой, песчаной степи гдѣ многія рѣки, текущія къ Иртышу, до него не доходятъ, теряясь въ пескахъ, болотахъ и озерахъ. Здѣсь ширина Иртыша не превышаетъ 50—100 саж. Отъ Бѣлокаменскаго поселка до Кривинскаго Иртышъ течетъ по узкой равнинѣ между отлогими, каменистыми холмами по прямому направленію, русло расширяется до 180—200 саж. Отъ Кривинскаго поселка, Иртышъ совершенно измѣняетъ свой характеръ и до Черноярскаго течетъ въ песчаномъ ложѣ въ низменной долиинѣ 18—208 шириною, отдѣляя значительные рукава, которые подъ названіемъ рѣчекъ черезъ нѣсколько десятковъ верстъ, снова соединяются съ Иртышемъ. По всей долиинѣ тянутся роскошные луга, составляющіе богатство казачьихъ селеній. Ширина русла мѣстами доходитъ уже до 450 саж.; далѣе къ Омску ширина долины, постепенно уменьшается. У Черлакской долины въ 148 в. отъ Омска, Иртышъ оставляетъ бесплодную степь и вступаетъ въ плодородныя Барабинскую и Ишимскую степи. Характеръ рѣки опять измѣняется, береговые склоны покрыты живописно раскинутыми березовыми рощами, а сама рѣка течетъ широкими прямыми

плесами, рѣдко отдѣляя рукава, при ширинѣ русла до 350 саж.

Четвертый участокъ, отъ Омска до устья—самый большой (1722 в.). Здѣсь Иртышъ значительнѣе, много поворотовъ и изгибовъ. Изъ извилинъ замѣчательна Вагайская лука, ниже устья Вагая, въ 88 в. отъ Тобольска, гдѣ, по преданію, погибъ Ермакъ. Мѣсто это до сихъ поръ сохранилось въ памяти жителей подъ названіемъ Ермаковой заводи. Отъ Омска до Тары Иртышъ сохраняетъ прежнюю ширину русла съ незначительными перекатами въ низкую воду по 7 четв., весь лѣвый берегъ плоскій, правый значительно выше, изъ пластовъ глины и песка, часто обваливающихся. До Тары рѣка течетъ въ мѣстности плодородной и населенной. Отъ Тары до Тобольска рѣка проходитъ, въ низкихъ лѣсныхъ и болотистыхъ берегахъ, извиристо, и только съ приближеніемъ къ Тобольску, правый берегъ возвышается и доходитъ до 200 ф. при ширинѣ 150—400 саж. и глубинѣ 20—50 фут. Иртышъ представляетъ здѣсь превосходный, водный путь. Отъ Тобольска до Оби Иртышъ течетъ широкой могучей рѣкой при ширинѣ русла отъ 300—500 с., глуб. 20—70 фут., лѣвый берегъ низменный, болотистый, правый возвышенный, крутой. Правый берегъ покрытъ густымъ хвойнымъ лѣсомъ. Эта часть рѣки свободна для плаванія большихъ рѣчныхъ пароходовъ, но были случаи прихода къ Тобольску и морскихъ судовъ. У села Самарова многоводный Иртышъ впадаетъ въ широкую Обь, которой и уступаетъ свое славное историческое имя.

Отъ Тюмени до Тобольска.

Наиболѣе короткій путь по желѣзной дорогѣ изъ Петрограда и Москвы—Сѣверная желѣзная дорога:—Ярославль—Вологда—Вятка и далѣе—Пермь—Екатеринбургъ—Тюмень,—начало воднаго пути по Оби и Иртышу.

Пароходныя пристани въ Тюмени расположены по рѣкѣ Турѣ въ слѣдующемъ порядкѣ: Товарищества Западно-Сибир-

скаго пароходства и торговли и Торговаго дома М. Плотникова С-вья. Хотя отъ станці Тюмень къ пристанямъ проведена вѣтвь желѣзной дороги къ ст. Тура, но пассажирскаго движенія по этой вѣтви нѣтъ, и отъ станці Тюмень до пароходныхъ пристаней приходится пользоваться извозчиками (50 коп.). Для желающихъ остановиться въ Тюмени имѣются вполнѣ приличныя мебелированныя комнаты и гостиницы.

Главнѣйшая часть Тюмени расположена на возвышенномъ берегу р. Туры. За небольшимъ ручьемъ—Тюменкой, раскинулась Затюменская часть города, а на луговой сторонѣ рѣки—Зарѣчная, сообщеніе съ которой поддерживается плавучимъ мостомъ, а весной паромомъ-самолетомъ. Здѣсь сосредоточены значительныя по производству кожевенныя заводы, сундучныя мастерскія, спичечная фабрика и далѣе—городская лѣсопилка и судостроительныя верфи Т-ва Запад.-Сиб. пароходства и торговли, Плотникова, Воткинскаго и Коломенскаго заводовъ.

Тюмень, старѣйшій сибирскій городъ, имѣющій нынѣ 50.000 жителей, представляетъ собою одинъ изъ крупныхъ торговопромышленныхъ центровъ Сибири. Крупное значеніе еще сохраняетъ и ярмарка, продолжающаяся съ іюня по 20 іюля, главнымъ образомъ сырья, торговля которымъ сосредоточена въ особо устроенномъ за городомъ таборѣ. Оборотъ отъ 7 до 9 милліоновъ; за городомъ же находятся: паровыя мельницы Текутьева и Шадрина, чугунно-литейный заводъ Н. А. Машарова и К^о, колокольню-литейный, мыловаренный и кирпичныя заводы. Кромѣ того, имѣется два пивоваренныхъ завода и нѣсколько лѣсопильныхъ. Въ Тюменскомъ уѣздѣ вырабатываются ковры, извѣстные подъ названіемъ „Тюменскихъ“.

Въ послѣднее время, съ началомъ постройки Омской желѣзной дороги г. Тюмень сталъ усиленно застраиваться, но въ настоящее время строительная горячка стихла. Церквей: православныхъ 15, единовѣрческая 1, католическая и синагога. Изъ церквей по своей архитектурѣ выдѣляются Знаменскій Соборъ съ чудотворной иконой Знаменской Божіей Матери, Спасская церковь и одинъ изъ древнѣйшихъ въ Сибири, Троицкій монастырь, въ которомъ погребенъ знаменитый по своей мисіонерской дѣятельности Филовей (въ мірѣ Лещинскій). Тюмень богата учебными заведеніями: реальное училище, съ прекраснымъ музеемъ, созданнымъ изслѣдователемъ Сибири И. Я. Слобцевымъ, коммерческое училище И. Колокольниковыхъ, Текутьевская школа ремесленныхъ учениковъ, два высшихъ 4 кл. городскихъ училища и значительное число городскихъ и цер-

ковныхъ начальныхъ школъ. Есть благотворительныя и др. учрежденія: городская больница, сиропитательное заведеніе, родильный домъ, ночлежный пріютъ. Имѣются также „Пушкинская“ бібліотека, каменный театръ (А. И. Текутьева), Народный домъ, Ипподромъ, Приказчицй клубъ съ прекраснымъ лѣтнимъ помѣщеніемъ на берегу Туры, большой загородный садъ съ шантанными развлечениями и т. д. Въ финансовомъ отношеніи городъ обслуживается Общественнымъ банкомъ, и отдѣленіями Государственнаго, Сибирскаго и для внѣшней торговли банковъ. Издаются газеты: „Вѣстникъ Западной Сибири“, „Сибирская Торговая Газета“ и „Ермакъ“. Въ отношеніи благоустройства въ послѣднее время достигнуты большіе успѣхи: центръ города замощенъ, введено электрическое освѣщеніе и устраивается водопроводъ.

Рѣка **Тура**, узкая, извилистая, правый берегъ возвышенный, мѣстами поросшій хвойнымъ лѣсомъ. Лѣвый берегъ съ пойменными лугами, за которыми начинается незаселенная болотистая мѣстность, съ гривами лѣсовъ и значительнымъ числомъ озеръ. До села Сазонова берега довольно населенные, а далѣе—селеній мало. Разливъ съ 15 мая. Ночи и вечера свѣтлые, довольно прохладные. Впадаетъ Тура въ р. **Тоболъ**, который значительно шире ея. Въ 11 вер. отъ впаденія въ Тоболъ р. Тавды, на правомъ берегу обращаетъ на себя вниманіе у с. Липовскаго красивая гора съ обрывами, вплоть до д. Кобылиной на протяженіи 2 верстъ. Возвышенный берегъ покрытъ сосновымъ лѣсомъ.

Отъ Тюмени:

Ембаево, на 22 в., богатое татарское селеніе, ведущее значительную торговлю сырьемъ. 2 каменные мечети и училище. Жители ембаевскихъ юртъ—потомки переселившихся въ Сибирь бухарцевъ.

Село Сазоново, 77 вер. Волостное, богатое село. Церковь, хлѣбопашество, выдѣлка рогожъ.

Село Покровское, 146 в. Тоже богатое село. Церковь, земледѣліе, выдѣлка рогожъ.

Въ послѣднее время село Покровское получило широкую извѣстность, какъ родина „старца“ Григорія Распутина.

Карбаны, 169 в., татарскія юрты, въ 5 в. отъ берега при сліяніи Туры съ Тоболомъ. Мечеть и школа на р. Тоболѣ, винокуренный и стеклянный заводъ Бр. Злоказовыхъ. Отсюда идетъ трактъ на Ялуторовскъ.

Село Ярково, 218 в. Церковь. Хлѣбопашество, скотоводство и лѣсные промыслы.

Село Іевлево, 252 в. Церковь, почт.-тел. отд., большое волостное село, хлѣбопашество. Между Іевлевымъ и Бачелинымъ дер. Горбунова, трактъ въ Тавдинскій край.

Бачелино, 304 в. дер., почт. отд.; здѣсь пунктъ перегрузки товаровъ, идущихъ по Иртышу на Тавду и обратно въ Богословскій горный округъ. По Тавдѣ развивается маслодѣліе и значительный сплавъ лѣса.

Между Бачелинымъ и Худяковымъ село **Липовское**.

Худяково, село, 359 в., Церковь. Земледѣліе, рыбные и лѣсные промыслы, охота.

Тобольскъ, 411 вер. отъ Тюмени, административный центръ Тобольской губерніи. Издали городъ очень красивъ. Возвышающіеся купола двухъ десятковъ церквей, кремль и присутственные мѣста производятъ впечатлѣніе, но вблизи картина значительно мѣняется. Низменный берегъ пересѣченъ тинистыми рѣчками, надъ которыми разбиты кривыя улицы, съ невзрачными постройками. Здѣсь мѣстность болотистая, часто заливаемая Иртышомъ, тутъ же группируются учебныя заведенія и находится соборъ. Губернскія учрежденія размѣщены на „Горѣ“, на которую ведутъ два подъема: одинъ для экипажей, другой для пѣшеходовъ съ лѣстницей въ 900 ступеней. Послѣдняя проходитъ подъ аркой, называемой „шведскими воротами“. Подъемъ для экипажей въ гору идетъ широкимъ ущельемъ, между двумя холмами, на одномъ изъ которыхъ поставленъ небольшой обелискъ изъ сѣраго мрамора—„Ермаку, покорителю Сибири“. Около архіерейскаго дома находится небольшая колокольня, на которой помѣщался оригинальный „ссылный“—угличскій колоколъ, въ который били въ набать при убіеніи царевича Дмитрія. Колоколъ былъ сосланъ за это „преступленіе“ въ Тобольскъ, по приказанію Бориса Годунова, а въ 1893 году по Высочайшему повелѣнію, возвращенъ въ свой родной городъ Угличъ послѣ почти трехсотлѣтней ссылки.

Въ Тобольскѣ: 20 приходскихъ церквей и древнѣйшій въ Сибири мужской Знаменскій монастырь. Учебныхъ заведеній болѣе 20: мужская гимназія, женская Маріинская гимназія, духовныя училища, мужское и женское, школы ветеринарно-фельдшерскія и акушерскія, Александровскій дѣтскій пріютъ, городское училище, довольно значительное число городскихъ и церковныхъ школъ, нѣсколько больницъ, одна для душевнобольныхъ, и ветеринарно-бактеріологическая станція. Достоенъ

вниманія музей съ прекрасными коллекціями по археологіи, этнографіи, сельскому хозяйству и естествовѣдѣнію, съ хорошей бібліотекой. Народный домъ. Періодическія изданія, „Ежегодникъ Губернскаго Музея“, газета „Сибирскій Листокъ“ и „Епархіальныя Вѣдомости“. Благотворительность въ Тобольскѣ развита широко: Владимирская богадѣльня, Сиропитательное заведеніе, Попечительство о дѣтскихъ пріютахъ, отдѣлы Краснаго Креста и Общество спасенія на водахъ; общества вспомошествованія недостаточнымъ студентамъ Тоб. губерніи, Комитетъ помощи переселенцамъ, попечительство о бѣдныхъ, Епархіальный Комит. православнаго Мис. Братства, общество св. Дмитрія Солунскаго, общества вспомошествованія недостаточныхъ учащимся, пріютъ для дѣтей сиротъ переселенцевъ, домъ Трудолюбія и пр. Функционируютъ: Физико-Медицинское Общество, Мусульманъ—Прогрессистовъ, О-ва рыболовства и рыбоводства, отдѣленіе Музыкальнаго Общества, Сельскаго хозяйства и др. Изъ этого перечня видно, что въ сравнительно бѣдномъ Тобольскѣ общественная самодѣятельность и культурно-просвѣтительная работа шире, чѣмъ въ богатой Тюмени, гдѣ культурныя начинанія глохнуть или отцвѣтаютъ, не успѣвши расцвѣсть, какъ напримѣръ: общество пособія бѣднымъ, домъ трудолюбія, общество покровительства животныхъ, спасенія на водахъ и др.

Въ Тобольскѣ устроены водопроводъ съ фильтрами американской системы и прекрасныя общественныя бани.

Торговля въ Тобольскѣ, преимущественно рыбная и пушная (съ сѣверомъ), не превышаетъ 500.000 рублей. Торгуютъ также солью, желѣзомъ, мануфактурой; заводская промышленность въ застоѣ, есть пивоваренный заводъ и два винокуренныхъ. Ярмарка—Михайловская, съ 1 ноября по 1 декабря, съ оборотомъ всего 50.000 рублей. Значеніе Тобольска поддерживается сосредоточеніемъ губернскихъ учреждений.

Основанный въ 1587 году воеводой Даніиломъ Гулковымъ, Тобольскъ скоро пріобрѣлъ первенствующее положеніе и сдѣлался столицей Сибири, въ составъ которой входила не только нынѣшняя Пермская губернія, но и часть Вятской. Въ 1782 году въ Тобольскѣ было открыто намѣстничество и до 1824 года находилось Главное Управленіе Западной Сибири. Съ перенесеніемъ этого управленія въ Омскъ и съ измѣненіемъ направленія почтоваго тракта въ Сибирь, Тобольскъ потерялъ свое экономическое и административное значеніе. Большія надежды тоболяки возлагаютъ на продолженіе Тавдинской жел. дороги

отъ села Саиткова до Тобольска, и, если эти надежды осуществятся, на что, съ большой вѣроятностью можно рассчитывать, то, несомнѣнно, Тобольскъ вернетъ себѣ утраченное значеніе въ экономической жизни страны.

На своемъ вѣку Тобольскъ принялъ, въ качествѣ невольныхъ гостей, немало историческихъ личностей. Здѣсь была сослана невѣста царя Михаила Феодоровича Марія Хлопова, сюда высланъ былъ гетманъ Самойловичъ. Сюда царь Петръ высылалъ своихъ „учителей“ — плѣнныхъ шведовъ, оставившихъ по себѣ добрую память. Ими была основана въ 1715 году въ Тобольскѣ школа и ихъ же руками прокопано новое устье Тобола, предохранившее берегъ, на которомъ выстроенъ городъ, отъ дальнѣйшихъ обваловъ. Въ Тобольскѣ были поселены польскіе конфедераты, и приверженцы Костюшко. Въ Тобольскѣ Екатерина II выслала Радищева, по отбытіи каторги здѣсь были поселены декабристы: Семеновъ, Башмаковъ, Штейнгель, Сви-стунъ, Анненковъ, Барятинскій, Бобрищевъ-Пушкинъ, Вольфъ Визинъ, Торсонъ, Кюхельбекеръ и Муравьевъ, впослѣдствіи бывший Тобольскимъ губернаторомъ. Пребываніе декабристовъ несомнѣнно оставило слѣды въ культурномъ отношеніи, можетъ быть поэтому Тобольскъ такъ и богатъ культурными учрежденіями.

Въ 6 вер., на мѣстѣ нынѣшнихъ Сузгунскихъ юртъ, былъ древній татарскій городокъ, доставшійся Ермаку послѣ взятія Искера. За Тобольскомъ начинаются кедровики.

Отъ Тобольска до Омска.

Иртышъ въ этой части своего теченія отличается громадными разливами и высокимъ подъемомъ воды. Лѣвый берегъ низменный и болотистый. Высокій, правый берегъ, у Тобольска и ниже, образуетъ обрывы до 30—40 саж.

Чѣмъ далѣе къ Омску, тѣмъ болѣе возвышенный берегъ понижается, и отъ Тары Иртышъ течетъ, сильно извиваясь въ плоскихъ, лѣсистыхъ берегахъ, среди болотистой мѣстности, далеко затопляемой могучими весенними разливами рѣки. Въ этомъ плесѣ Иртышъ принимаетъ въ себя болѣе значительныя рѣки: Ишимъ, Туй и Тару.

Абаланское, 36 в. отъ Тобольска. Мужской монастырь, съ

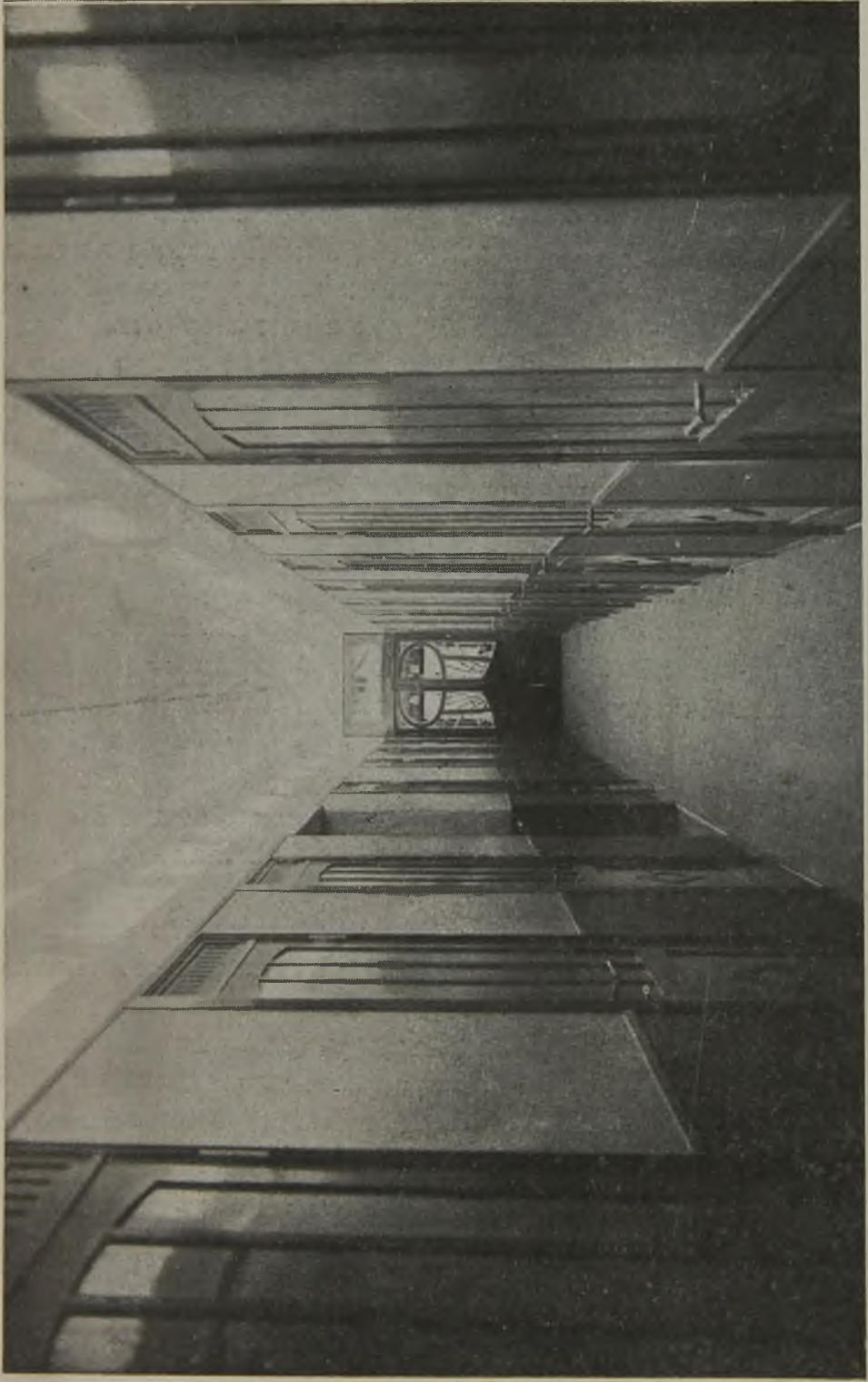

Корридоръ 1-го класса на пароходѣ Т-ва „Норъ-Зайсангъ“.

славящейся чудотворной иконой Божіей Матери. Прокопьевская ярмарка (іюль). Здѣсь во времена татарскаго владычества была резиденція Хана Абалака.

Карелино, 90 в., деревня, на водораздѣлѣ между Тоболомъ и Иртышемъ.

Экстезеръ, 120 в. дер., лѣсные и орѣхов. промыслы, сборъ ягодъ, изготов. рогожъ, саней.

Ренчинскія юрты, 171 в. Мечеть, рыболовство, лѣсные промыслы, сборъ орѣха.

Карагайскія юрты, 225 вер. Мечеть.

Загвазино, село 271 в. Церковь. Земледѣліе, промыслы лѣсные, охота, скотоводство. Въ Загвазинской волости былъ цѣлый рядъ татарскихъ городковъ, взятыхъ Ермакомъ.

Усть-Ишимъ село, 357 в. при впаденіи Ишима въ Иртышъ. Церковь. Торговое село, которому можетъ предстоять будущность при развитіи судоходства по Ишиму, на что недавно обращено вниманіе тобольскимъ губернаторомъ А. А. Станкевичемъ. Здѣсь пассажиры и товары передаются на суда для отправленія вверхъ по Ишиму.

Устьминское, 424 в. Волостное село. Церковь. Земледѣліе.

Тевризь, 491 в., большое торговое село. Церковь. Врачеб. пунктъ—больница. Выше Тевриза на 16 в. рѣка Туй, судоходная на протяженіи 120 в., значительный сплавъ лѣса и дровъ. На Тевризскомъ кладбищѣ много крестовъ надъ могилами со-слапныхъ повстанцевъ-поляковъ.

Ивановъ мысъ, 588 в., дер., на лѣвомъ берегу.

Знаменское, 676 в., село, церковь; между Ив. Мысомъ и Знаменскимъ въ Иртышъ впадаетъ р. Шишъ, по которому, въ 10 в. отъ устья, село Новоягодное, съ значительными лѣсными промыслами.

Тара, уѣзд. гор. Тобольской губ., на 746 вер. отъ Тобольска, одинъ изъ древнѣйшихъ въ Сибири. Тара основана въ 1594 году при устьѣ Тары. Прежде Тара считалась однимъ изъ видныхъ городовъ Тоб. губ., но съ проведеніемъ Сиб. жел. дороги значеніе ея упало. Жителей 12.000, 6 церквей, 1 мечеть, женская прогимназія, городское училище, магометанская школа и нѣсколько город. и церков. школъ. 4-ре 3-хъ-дневныя ярмарки: Тихвинская съ 25 іюня, Рождественская съ 8-го сентября, Екатерининская съ 24 ноября и на первой недѣлѣ великаго поста. Общій оборотъ ярмарокъ до 100.000 рублей,—сбываются лошади, скотъ, сырье, хлѣбъ и пр.

Екатерининскій заводъ, 759 в., бывший каторжный, на горѣ и въ красивомъ логу; дачное, поросшее лѣсомъ мѣсто, привлекающее дачниковъ изъ Тары и даже Омска.

Логиново, 806 в., село, церковь, хлѣбоп., склады масла. Отсюда хвойный лѣсъ отходить въ сторону отъ рѣки. Въ селѣ и окрестностяхъ развивается маслодѣліе, большею частью артельное. Между Екатерининскимъ и Логиновымъ, въ сторонѣ отъ Иртыша, впадаетъ р. **Тара**, судоходная версть на 300.

Евгашинское, село, 836 в., большое, торговое, церковь, почтово-телеграфное отдѣленіе, паровая мельница. Хлѣбная торговля, сливочное и перепускное масло.

Такмыкское, 880 в., торговое село, паровая мельница.

Большерѣцкое, 908 в., село, церковь.

Карташевское—село, 914 в., на горномъ берегу, на обрывѣ. Оживленный пунктъ для сливочнаго масла изъ окрестныхъ мѣстъ.

Чернозерье, село, 988 в., церковь. Большое торговое село, съ базаромъ по воскресеньямъ, торговля хлѣбомъ и скотомъ, лѣсные склады.

Крупянское, село, 1014 в., церковь.

Чернолуцное, 1078 в., очень красивая мѣстность. Церковь. Маслодѣліе и хлѣбопашество.

При впаденіи рѣки Оми въ Иртышъ, на его правомъ берегу и въ 1127 вер. отъ Тобольска расположенъ **Омскъ**, крупный торговый городъ и административный центръ Степного Генераль-Губернаторства и Акмолинской области, съ населеніемъ, доходящимъ нынѣ до 180 тысячъ.

Основанный въ 1717 г., какъ порубежная крѣпость для защиты отъ набѣговъ хищниковъ, Омскъ пріобрѣлъ значеніе съ переводомъ изъ Тобольска генераль-губернаторства Западной Сибири, впоследствии упраздненнаго, а проведеніе Великой Сибирской дороги упрочило положеніе города въ торговомъ и экономическомъ отношеніи. Въ настоящее время городъ прогрессируетъ и быстро растетъ. Нынѣ въ немъ свыше 8.000 домовъ, изъ нихъ много каменныхъ, церквей православныхъ 16, католическая 1 и лютеранская 1, мечеть и синагога. Городъ построенъ на песчаной почвѣ и потому при незамощенныхъ улицахъ песчаная пыль составляетъ истинный бичъ населенія; теперь только устраивается водопроводъ. Крайне ощутительно отсутствіе трамвая при огромной разбросанности города, населеніе котораго увеличивается. Съ открытіемъ движенія по выстроенной Тюмень—Омской дорогѣ, пульсъ города

бъется еще сильнѣе и вопросы культурнаго устройства дѣлаются предметомъ настоятельной необходимости. Съ проведеніемъ жел. дор. отъ Семипалатинска торгово-промышленное значеніе Омска еще болѣе возрастетъ. Омскъ дѣлится на пять частей: Казачій форштадтъ, Слободской, Макаринскій, Бутырскіи и Кадышевскій; затѣмъ образовался новый—Луковской; на берегахъ Оми, близъ города, возникли переселенческіе поселки,—съ типичными названіями—„Нахаловка“ и „Волчій Хвостъ“, а у ст. Омскъ—„Атаманскій Хуторъ“ съ значительнымъ числомъ жителей. Главными улицами города считаются: Любинскій проспектъ, заканчивающійся Базарной площадью, центръ торговой жизни города, Тобольская, Томская, Дворцовая, Тарская и Полицейская ул. Много магазиновъ и комфортабельно устроенныхъ гостиницъ. Въ Омскѣ двѣ ярмарки—зимняя Введенская (съ 15 Ноября по 1 Декабря) и весенняя—жировыхъ товаровъ, съ 15 Мая по 1 Іюля, созданная для конкуренціи съ Томской ярмаркой. Общіе торговые обороты доходятъ до 20—25 милліоновъ, изъ нихъ значительная часть приходится на экспортъ сливочнаго масла. Въ городѣ много торговыхъ конторъ и складовъ земледѣльческихъ орудій. Омскъ имѣетъ много учебныхъ заведеній (свыше 40) въ числѣ ихъ—кадетскій корпусъ, мужская и двѣ женскія гимназіи, женская прогимназія, учительская семинарія, техническое училище Императора Александра III, коммерческое, желѣзнодорожное-техническое, городское 4 кл., и много начальныхъ городскихъ и церковныхъ школъ. Есть общества просвѣтительныя, благотворительныя и спортивныя. Имѣются бактериологическія станціи, новый театръ и деревянный, передѣланный изъ цирка. Собранія: коммерческое, общественное, военное, и желѣзнодорожное. Издаются газеты: „Омскій Вѣстникъ“ и „Омскій Телеграфъ“. Въ 1911 году, въ Омскѣ была открыта Западно-Сибирская выставка, организованная Омскимъ отдѣломъ Московскаго Общества Сельскаго Хозяйства при содѣйствіи мѣстнаго Биржевого Комитета, но предпріятіе это не встрѣтило поддержки въ Сибирскомъ населеніи, и выставка, хотя, и имѣла внѣшній успѣхъ, далеко не дала полной картины экономическаго и культурнаго развитія края.

Отъ Омска до Павлодара.

Отъ Омска начинается—Степной Край. Мѣняется рѣзко и самый климатъ—зимою сильныя бураны, лѣтомъ— жары.

Въ послѣдніе годы по Иртышу явилось много переселенческихъ поселковъ, а 20 лѣтъ тому назадъ здѣсь были лишь рѣдкія, въ 20—30 вер. одна отъ другой станицы казаковъ. Около Омска развилось огородничество и садоводство, (въ 40 вер. находится культивированный Комисаровымъ фруктовый садъ). Къ сожалѣнію, нѣмецкіе колонисты и здѣсь захватили лучшіе участки земли.

Отъ Омска вверхъ направленіе Иртыша становится юговосточнымъ. Берега красивыя, представляющіе постепенный переходъ къ степи. Отъ Черлака кверху, до Павлодара, идетъ уже настоящая степь. Правый берегъ Иртыша гористый. Мѣстами горы отходятъ на 3 до 7 вер. Береговая полоса на лѣвомъ берегу доходитъ до 10 вер. ширины, по ней богатые луга для сѣнокоса и пастбищъ, что привлекаетъ кочевниковъ—киргизовъ. По берегамъ виднѣются зимовыя юрты, весною затапливаемыя. Лѣтомъ киргизы уходятъ на кочевья вглубь степи, по лѣвому берегу рѣки.

По лугамъ разбросано много озеръ и старицъ, богатыхъ рыбою. Здѣсь теченіе Иртыша извилистое, много острововъ, раздѣленныхъ протоками. По правому берегу до Усть-Каменногорска идутъ казацкіе поселки.

Ачаиръ, 63 вер. отъ Омска, казацкій торговый поселокъ. Церковь. Почт. станція. Скотоводство и маслодѣліе.

Въ 9 вер. отъ Ачаира, на заимкѣ Бубенова, находится женскій монастырь. Въ 3 вер. отъ монастыря, паровая крупчатая и просообдирная мельница.

Ст. Покровская, 83 вер., торговый казачій поселокъ. Церковь. Скотоводство, маслодѣліе, паровая мельница.

Соляной пос., 121 вер., казацкій. Скотоводство, дровяной пунктъ.

Ст. Черланъ, 148 вер. Богатая торговая станица. Церковь. Почт.-телегр. отд. Хлѣбная пристань на пр. берегу. Покупка хлѣба до милліона пуд. По воскресеньямъ базары. Лѣсныя склады. В. Л. Жернакова. Затонъ.

Татарскій пос., 185 в. Церковь. Хлѣбный пунктъ. Маслодѣліе и скотоводство.

Въ Черлакѣ и Татарскомъ сваливается хлѣбъ изъ переселенческихъ селеній.

Ст. Урлютюбская, 212 в., торговый казацкій поселокъ. Почт. ст. Хлѣбъ, масло, шерсть.

Пос. Башмачный, 233 в., на правомъ берегу. Населеніе занимается скотоводствомъ, маслодѣліемъ и хлѣбопашествомъ.

Пос. Желѣзинскій, 255 вер., кам. церковь. Занятіе населенія — хлѣбопашество, скотоводство и земледѣліе.

Пос. Пяторыжскій, 285 в., церковь. Скотоводство, маслодѣліе, рыболовство.

На лѣвомъ берегу на 290 в. **гор. Иртышскъ**, новый административный центръ. Здѣсь 6 лѣтъ тому назадъ была голая степь, потомъ образовался поселокъ Красный Яръ, переименованный въ г. Иртышскъ. Почтово-т. ст., складъ земледѣльческихъ орудій, лѣсные склады переселенческаго управленія, склады соли, добываемой изъ ближнихъ озеръ. Хлѣбная пристань. Мельницы для размола соли. Жировой товаръ. Больница Училище. Церковь.

Осморыжскій пос., 341 в. Скотоводство и хлѣбопашество.

Качирскій пос., 371 вер. Хлѣбная пристань. Отсюда трактъ на ст. Песчанскую (15 в.), почт.-тел. отд., расположенную на старицѣ Иртыша, а также и на переселенческіе поселки.

Чернорѣцкій пос., 459 вер. Соляная пристань. Хлѣбная пристань. Церковь. Въ окрестностяхъ арбузные бахчи. Недалеко соляныя озера.

Черноярскій пос., 501 в. Церковь. Затонъ. Другой затонъ въ 5 вер. Соляной складъ Стариновскихъ озеръ. Хлѣбная пристань. Арбузные бахчи.

Павлодаръ, 549 вер., уѣздный городъ Семипалатинской области, 2 церкви, мечеть, жителей 12 тыс., женская гимназія, городское учил., начальныя школы, общественное собраніе, больница, драмат. кружокъ, общ. охоты. Никольская ярмарка съ 1 ноября по 1 декабря. Сбывается преимущественно жировой товаръ, лошади и рогатый скотъ. Заводы, обрабатывающіе сырье, кирпичные, пивоваренные и множество вѣтряныхъ мельницъ, также двѣ крупчатыя мельницы; отсюда трактъ на Баонъ-Ауль, красивую горную мѣстность съ чуднымъ здоровымъ воздухомъ, рекомендуемую въ качествѣ климатической станціи; прекрасный кумысъ. Въ 40 вер. отъ Павлодара лечебныя озера (ревматизмъ).

Большіе склады соли изъ Коряковского озера, 18 вер., откуда соль идетъ почти во всю западную Сибирь.

Здѣсь же затонъ съ хорошо оборудованными мастерскими и пристани съ помѣщеніями для пассажировъ.

Довольно значительная торговля жировыми товарами и скотомъ, масломъ — сливочнымъ и перекупнымъ. Хлѣбная пристань. Около города арбузные и подсолнечныя бахчи.

Отъ Павлодара до Семипалатинска.

Отъ Павлодара до Семипалатинска Иртышъ течетъ по мѣстности, легко поддающейся размывамъ, почему долина становится шире. Мѣстами отличныя луга простираются въ длину до 25 верстъ. Вслѣдствіе мягкаго, песчанаго грунта, при быстромъ теченіи, русло рѣки часто мѣняется. Берега малонаселенныя и низкіе. Фарватеръ извилистъ. Много острововъ и песчаныхъ отмелей. Древесной растительности почти нѣтъ. На нѣкоторыхъ островахъ небольшія тополевыя рощи.

Отъ Семіарской ст. до Семипалатинска Иртышъ течетъ въ болѣе возвышенныхъ, отлогихъ берегахъ, мало затопляемыхъ и въ вешнія воды. Острововъ здѣсь мало. Дно каменистое. По берегамъ отъ ст. Семіарской идетъ по правому берегу до Семипалатинска сосновый боръ. По правому берегу казачьи поселки, по лѣвому — киргизы. Здѣсь теченіе Иртыша весьма быстрое.

Между Павлодаромъ и Семипалатинскомъ, около поселка Лебяжьяго, также и у поселка Бѣлокаменскаго, массовыя алебастровыя залежи. Залежи известняка находятся близъ поселка Известковскаго. Известь добывается примитивнымъ способомъ. Около пос. Грачевскаго, въ 30 вер. отъ берега, каменноугольныя копи Семипалатинскаго акціонернаго общества угольныхъ копей.

Около Воскресенской пристани, переименованной въ городъ **Ермакъ**, находятся въ 120 верстахъ вновь призванныя къ жизни знаменитыя, бывшія Деровскія **Эгибастускія каменноугольныя копи**. Тутъ же богатыя залежи мѣдной руды и свинцово-серебряной руды. Вообще вся лѣвая сторона Иртыша богата минеральными залежами, къ сожалѣнію, еще мало изслѣдованными. По лѣвой сторонѣ Иртыша, не далеко отъ поселка Лебяжьяго и отъ гор. Ермака, находятся озера съ богатымъ соленымъ содержаніемъ. У пос. Грачевскаго подходит обрывами гора съ прекрасной огнеупорной глиной.

Въ этомъ же плесѣ весной происходитъ хорошая ловля крупной стерляди, но все еще первобытнымъ способомъ. По старицамъ Иртыша много ловится, неведомъ послѣ спада водъ,

бѣлой рыбы, какъ то: шуки, окуня, язя и пр. Осенью большой прилетъ громаднѣхъ стай гусей и другой водяной дичи, свободно выводящейся на лугахъ. На этомъ же плесѣ идетъ до того усиленный сплавъ лѣса, что въ настоящее время принимаются мѣры къ охранѣ лѣсовъ.

Прист. Воскресенская, переименованная въ гор. **Ермакъ**, 37 в. отъ Павлодара. Городъ еще въ зачаткѣ. Переселенческое управленіе. Съ текущаго года возобновляется желѣзный путь до Эгибастускихъ копей. Строится церковь. Отсюда трактъ на извѣстную Куяндинскую (Ботовскую) ярмарку (съ 20 мая по 20 іюня). Выгрузка товара и склады соли съ ближнихъ озеръ. Въ окрестностяхъ бахчи.

Пос. Ямышевскій, 75 в. Пристани расположены на правомъ высокомъ берегу. Каменная церковь. Скотоводство. Хлѣбопашество, въ особенности посѣвъ проса.

Пос. Лебяжій, 153 в., дровяная пристань, богатая залежи алебастра. Масло. Посѣвы проса.

Пос. Подпускъ, 179 в., дровяная пристань.

Ст. Семіярская, 252 в., каменная церковь, почт. тел. отд. Перегрузка товаровъ на Никольскую ярмарку. Хлѣбъ, посѣвъ проса, скотоводство.

Ст. Долонская, 349 в., арбузная пристань съ извѣстныхъ Мурасовскихъ и Канонерскихъ бахчей. Красивая мѣстность, дачи, кумысъ, но все въ первобытномъ состояніи благодаря отсутствію предприимчивости. Недалеко—соленыя озера, съ которыхъ сюда свозится соль. Хлѣбная и дровяная пристани. Заготовка для сплава лѣса.

„**Святой ключъ**“, 423 вер., женскій монастырь, привлекающій массу богомольцевъ, съ чудотворной иконой Божіей Матери (8 Іюля).

Семипалатинскъ, 994 в. отъ Омска, областной городъ Семипалатинской области, крупный центръ степного края съ окончаніемъ жел. дор. на Барнауль и предположенной къ постройкѣ до Омска—городъ съ большимъ будущимъ. Пристани расположены въ одной верстѣ отъ города съ оборудованными складами. Жителей по переписи было 40.000, нынѣ ихъ не менѣе 50.000. Противъ города Иртышъ идетъ нѣсколькими рукавами, образуя острова, поросшія густымъ тополевымъ лѣсомъ, излюбленныя мѣста горожанъ для прогулки. Устраивается водопроводъ. Газокалильное освѣщеніе. Прекрасный городской садъ. На лѣвой сторонѣ Иртыша находится Зарѣчная Слободка, сообщеніе которой съ городомъ производится такъ называемымъ

„Самолетомъ“, передвигающимся силою теченія. Отъ Зарѣчной Слободки идетъ трактъ на Вѣрный, Сергіополь и Копаль. Въ Слободкѣ имѣется почт.-телегр. контора. Здѣсь же главные склады жировыхъ товаровъ и мойка шерсти.

У Семипалатинска большой затонъ для судовъ съ прекрасно оборудованными мастерскими.

Церквей въ городѣ 7 и 8 мечетей. Учебныя заведенія: мужская и женская гимназіи, учительская семинарія, женское епархіальное училище.

Ярмарка съ 15 ноября по 1 января, хлѣбъ и жировые товары. Крупчатая фабрика.

Существуетъ отдѣленіе Императорскаго Географическаго общества. Функционируютъ ученые и благотворительныя общества.

Отъ Семипалатинска до Усть-Каменногорска.

На участкѣ отъ Семипалатинска до Усть-Каменногорска (221 в.) Иртышъ протекаетъ долиной, глубоко врѣзавшейся въ окружающую ее степную возвышенность. До Пьяно-Ярска (100 в.) долина представляетъ каменистую, сравнительно ровную степь, далѣе мѣстность уже болѣе холмистая. У села Шульбинскаго рѣка протекаетъ какъ бы по ущелью, образуемому ниспадающими съ обѣихъ сторонъ въ рѣку отвѣсными скалами. Берега почти на всемъ протяженіи лишены лѣсной растительности и только острова покрыты рошицами тополеѣ, осины и черемухи. Русло рѣки почти на всемъ протяженіи участка распадается на множество рукавовъ и протоковъ. На 14 в. отъ Семипалатинска у остр. Бабьяго—порожистое мѣсто. Перекаты отличаются большой быстротой теченія.

Здѣсь по Иртышу расположены слѣдующія селенія:

Пос. Талицкій, 52 вер.

Пос. Шульбинскій, 72 вер.

Пос. Пьяно-Ярскій, 100 вер.

Ст. Убинская, 113 вер.

Дер. Зѣвакина, 140 вер.

Пос. Барашки, 147 вер.

Дер. Березовка, 160 в.

Село Красный Яръ, 170 в.

Село Глубокое 184 в.

Село Прапорщиково 204 вер.

ТОРГОВЫЙ ДОМЪ
„ХАМИТОВЪ и К^о“

въ Семипалатинскѣ.

Уголь Александровской и Степной улицъ.

Оптово-Розничная
торговля

Мануфактурными, игольно-галантерейными, модными, москательными и проч. товарами.

Телеф.
№ 19.

Чай, сахаръ, кофе, печенія, табакъ, обувь, золото, серебро, парфюмерія, косметика, канцелярскія принадлежности, посуда, краски, писчая и оберточная бумага и проч.

Телеф.
№ 19.

о о о о

Исполненіе исключительно крупныхъ комиссіонныхъ порученій на жировые товары и разные продукты.

Адресъ для телеграммъ:
Семипалатинскъ, Хамитову.

ТОРГОВЫЙ ДОМЪ

Т. С. Лобастовъ, В. С. Корольковъ и К^о.

подъ фирмой

„Ново-Николаевское Крупчатно-
Мукомольное Т-во и К^о“.

Вырабатываетъ на собствен. паровыхъ крупчато-мукомольныхъ мельницахъ въ г. Ново-Николаевскѣ и селѣ Буграхъ всѣхъ сортовъ крупчатку, сѣянку, обойную, пшеничную, ржаную и пеклеванную муку самаго лучшаго качества изъ отборнаго лучшаго зерна (перерода и русской) частный помоль. Главная Контора и склады въ г. Ново-Николаевскѣ: Телефоны №№ 23-550 и 24-308.

Отдѣленія: въ г. Ново-Николаевскѣ №№ 1, 2, 3, 4, 5 и 6. Томскѣ, Красноярскѣ, Канскѣ, Нижнеудинскѣ, Иркутскѣ, Троицко-Савскѣ, Читѣ, Нерчинскѣ и Срѣтенскѣ.

Кромѣ своихъ отдѣлений крупчатка Торговаго Дома продается во всѣхъ лучшихъ магазинахъ Восточной Сибири.

Адресъ для писемъ: г. Ново-Николаевскѣ, Торговому Дому Т. С. Лобастовъ, В. С. Корольковъ и К^о.

Адресъ для телеграммъ: Новониколаевскѣ—Крупчатка.

Б Е Р Е Т С Я Ч А С Т Н Ы Й П О М О Л Ъ .

Аронъ Юселевъ КАГАНЪ

г. НОВОНИКОЛАЕВСКЪ.

ПОКУПКА
и
ПРОДАЖА
ХЛѢБОВЪ
и
СѢМЯНЪ.

ГУДИМОВСКАЯ
соб. домъ
ТЕЛЕФ. № 15.

—
Адресъ
для телеграммъ:
АРОНУ КАГАНУ.

Всѣ—съ правой стороны. На лѣвомъ берегу: пос. **Азовскій**, и **Донской—Бѣлокаменный**.

Усть-Каменногорскъ, 221 в., уѣздный городъ Семипалатинской области, на правомъ берегу Иртыша, при впаденіи рѣчки Ульбы. Населеніе до 15.000. Церквей 3, мечеть 1. Маріинская женская гимназія. Городское училище. Городскія и церковныя школы. Заводы кожевенные, мыловаренные, маслобойные, овчинные, кирпичные. Екатерининская ярмарка съ 24 ноября по 9 декабря. Торговля хлѣбомъ, подсолнечнымъ сѣменемъ, дичью, масломъ, саломъ и медомъ. Жители занимаются земледѣліемъ, скотоводствомъ и пчеловодствомъ, отчасти золотопромышленностью. (Въ Усть-Каменногорскомъ уѣздѣ добывается рудное и разсыпное золото).

Отъ Усть-Каменногорска до озера Норъ-Зайсанъ.

(414 верстъ).

Этотъ участокъ вполне оправдываетъ свое названіе „Быстрый Иртышъ“. Недалеко отъ У.-Каменногорска поднимаются высокой стѣной поперекъ долины отроги Алтайскихъ горъ, какъ бы прорѣзывающіе рѣку. Здѣсь Иртышъ проходитъ горную массу Алтая и у Беншканскаго камня теченіе его очень быстрое. Далѣе находится „Воскресенскій Сливъ“ и въ 2 вер. отъ него „**Семь Братьевъ**“, слава о которыхъ распространена далеко. Здѣсь, въ крутомъ заворотѣ рѣки, находится низкій, продолговатый островъ, раздѣляющій рѣку на два рукава. Лѣвый рукавъ—мелкій, правый же подъ выгнутымъ берегомъ очень глубокій, но узкій. Главная струя теченія направлена вдоль выгнутаго берега, который состоитъ изъ высокихъ скалъ съ семью выдающимися немного въ русло рѣки острыми выступами. Это-то и есть знаменитые „Семь Братьевъ“. Далѣе горы становятся все выше и лишь кое-гдѣ, въ впадинахъ, показываются низкорослыя деревья, къ устью Бухтармы горы понижаются. За Бухтармой часть Иртыша до озера Зайсана у мѣстныхъ жителей носить названіе „Бѣлаго“ или „Тихаго“ Иртыша. По выходѣ изъ горнаго ущелья картина мѣняется, горы переходятъ въ песчаные холмы и берега становятся низменными. До озера Зайсана Иртышъ течетъ здѣсь однимъ широкимъ, 12—150 саж., русломъ. Растительности почти нѣтъ. Изъ рѣкъ, впадающихъ въ Бѣлый Иртышъ можно отмѣтить: **Нарымъ**, **Каинду** и **Буконь**.

Между Бухтармой и Зайсаномъ находятся слѣдующія селенія:

Ст. Бухтарминская на р. Бухтармѣ.

Пристань Гусиная на 330 вер. отъ Семипалатинска.

Псс. Вороньевскій на 342 вер.

Пос. Николаевскій на 363 вер.

Пос. Малокрасноярскій на 391 вер.

Поселокъ Чистоярскій на 428 вер.

Ст. Поселокъ Батинская на 463 вер.

Пос. Буконь (Шелковскій) на 547 в.

На 556 вер. дер. **Мечеть**, въ 12 вер. отъ Иртыша, заселенная татарами, ведущими мѣновую торговлю съ киргизами. По берегамъ бѣлаго Иртыша—кочевья киргизъ.

Отъ Зайсана до Китайской границы.

Отъ урочища Каракасъ путь направляется къ Тополеву мысу, въ озеро Зайсанъ. Озеро это представляетъ собою обширное водовмѣстилище, продолговатой формы съ направлениемъ на востокъ, длина его 100 верстъ, наибольшая ширина 28 вер. Путь лежитъ по заливу, образуемому сѣвернымъ берегомъ озера и Голодаевскимъ мысомъ; далѣе мысъ „Ак-тюбекъ“ и въ 27 вер. Голый мысъ и еще далѣе Тополевъ мысъ у входа въ устье „Чернаго Иртыша“. У мысовъ Голага и Песчанаго образовались бухты, представляющія хорошую стоянку, въ особенности у Песчанаго. У Тополева мыса—заливъ, могущій служить ближайшей гаванью къ г. Зайсану, (70 вер.). Въ Зайсанъ впадаютъ Клы и Кюндерлыкъ.

Дельта Чернаго Иртыша представляетъ низкую болотистую мѣстность протяжениемъ въ 50 верстъ. Далѣе—широкая степь. Къ югу виднѣются, верстъ за сорокъ отъ рѣки, горы, у подножія коихъ расположенъ г. **Зайсанъ**, а далѣе къ юго-востоку высится горный хребетъ Сауръ, съ покрытыми вѣчнымъ снѣгомъ вершинами. Съ сѣвера надвигаются (20—40 в.) хребты южнаго Алтая. Берега рѣки низменные, съ зеленѣющими лугами, на которыхъ пасутся табуны лошадей и скотъ кочующихъ киргизовъ. Скорость теченія рѣки—незначительна.

Приблизительно въ 135 в. отъ Зайсана, считая по фарватеру, пролегаетъ наша граница съ Китаемъ.

Огромное значеніе судоходства въ верхнемъ Иртышѣ, особенно въ цѣляхъ установленія товарообмѣна съ западной Монголіей, побудили Томскій округъ путей сообщенія командировать въ 1913 году изыскательную партію, работавшую въ пре-

дѣлахъ Китая для изслѣдованія озера Улюнгуръ, р.р. Урунги Бурчума, Кабы, Белечена и др. и вообще всего бассейна Чернаго Иртыша.

Нынѣ на Бурчумской переправѣ возводятся постройки для русской торговой факторіи и консула.

Собранныя партіей данныя установили огромное значеніе, какъ экономическое, такъ и стратегическое этого участка и указали на необходимость скорѣйшаго оборудованія Черно-Иртышскаго воднаго пути въ техническомъ отношеніи и установленія прочнаго и постояннаго пароходства до Бурчумской переправы и даже выше, вплоть до озера Улюнгуръ.

В В Е Р Х Ъ п о О б и.

Отъ Тобольска до Томска.

Не меньшее значеніе для Сибири имѣетъ и широкая многоводная Обь, такъ же, какъ Иртышъ, берущая начало въ Алтаѣ.

На пути изъ Тобольска въ Обь (до Самарова-Иртышемъ) встрѣчаемъ:

Село Демьянское, 297 вер. отъ Тобольска, довольно-значительный торгово-промышленный пунктъ (граница земледѣлія).

Село Рѣполовское, 495 вер., церковь, значительное торговое село.

Село Базьяновское, 529 вер., церковь, большое торговое село.

Село Самаровское, 572 вер. у устья Иртыша, главный торговый центръ огромнаго края, на мѣстѣ бывшаго здѣсь инородческаго городка. Отсюда путь идетъ вверхъ по Оби въ Салымскій, Сургутскій и Нарымскій края.

Сургутъ, уѣздный городъ Тобольской губерніи на правомъ возвышенномъ берегу Оби, почтово-телеграфная контора. Городъ, скорѣе похожій на небольшое село, съ двумя небольшими, деревянными церквями, окруженъ сосновымъ лѣсомъ. Училища: мужское и женское. Число жителей—1100 душъ. Ярмарка съ 25 декабря по 15 января.

Нарымъ, Томской губ., на рѣкѣ Нарымкѣ, въ болотистой, дикой мѣстности. Незначительный бѣдный Нарымъ, основанный въ 1596 году, пріютилъ не мало ссыльныхъ, начиная съ декабристовъ Модзалевскаго и Выгодовскаго, и до нашего времени служить мѣстомъ ссылки.

Далѣе находятся: село **Парабельское**, юрты **Иванкины** и с. **Колпашево**.

По р. Томи подходимъ къ Томску. Берега Томи пестрятъ рядомъ богатыхъ селеній, жители которыхъ заняты рыболовствомъ и другими промыслами; близъ Томска находятся винокуренные заводы и мукомольныя мельницы.

Томскъ, губернской городъ,—„Аѳины Сибири“, культурный центръ страны, въ настоящее время имѣетъ два высшихъ учебныхъ заведенія, университетъ, съ бактериологическимъ институтомъ и факультетами медицинскимъ и юридическимъ, и технологическій институтъ. При университетѣ музеи: зоологическій, ботанический, минералогическій, геологическій, археологическій и этнографическій; гимназіи—мужская и женская, два реальныхъ училища, коммерческое училище, учительскій институтъ, духовная семинарія, женское епархіальное и духовное училища, два ремесленныхъ, ветеринарно-фельдшер. и акушерскія школы и значительное число городскихъ и начальныхъ. При университетѣ—общество врачей и естествоиспытателей. Издается нѣсколько журналовъ и газетъ, изъ послѣднихъ старѣйшая „Сибирская Жизнь“, основанная мѣстнымъ культурнымъ дѣятелемъ П. И. Макушинымъ, пожертвовавшимъ значительный капиталъ на учрежденіе въ Томскѣ Народнаго университета. Имѣются публичныя библіотеки, театръ и т. д. Въ городѣ 25 церквей, и два монастыря: Іоанно-Предтеченскій и Алексѣевскій, послѣдній современный основанію Томска; въ оградѣ Алексѣевского монастыря погребень извѣстный старецъ Ѳедоръ Кузьмичъ, по смерти котораго сложилась легенда о его царственномъ происхожденіи (императоръ Александръ I). При Христорождественской церкви существовалъ женскій монастырь, въ которомъ содержалась невѣста Петра II, княжна Екатерина Алексѣевна Долгорукая, освобожденная впоследствии императрицей Елизаветой.—Римско-католическая церковь, лютеранская, мечеть и три синагоги.

Основаніе Томска относится къ 1604 году. Въ этомъ гѣду воеводами Писемскимъ и Тырковымъ былъ заложенъ на Воскресенской горѣ острогъ, обнесенный деревянной стѣной съ 6 башнями. Развитіе Томска шло очень быстро и онъ скоро оставилъ за собою „столицу“ Сибири Тобольскъ и занялъ важное значеніе въ торгово-промышленномъ отношеніи, имѣя оборотъ, свыше 30 милліоновъ рублей. Въ Томскѣ открыта биржа, имѣются банки: общественный, взаимнаго кредита и отдѣленія: Государственнаго, Сибирскаго и Русскаго для виѣшной тор-

говли банковъ. Въ городѣ функционируетъ много различныхъ обществъ, ученыхъ и благотворительныхъ. Городъ производитъ прекрасное впечатлѣніе своими широкими улицами, обстроенными домами красивой архитектуры, но, къ сожалѣнію, далеко не всѣ улицы въ немъ вымощены. Благоустройство города дополняетъ электричество и водопроводъ. Число жителей доходитъ до 110.000. Вѣтвь жел. д. Томскъ-Тайга (82 в.) соединяетъ Томскъ съ великой сибирской магистралью.

Отъ Томска до Бійска.

Колывань, заштатный городъ близъ Оби на рѣкѣ Чауссѣ, съ 8 т. населенія. Расположеніе города живописное, но торговопромышленнаго значенія городъ не имѣетъ; три церкви, 4 классное городское училище и нѣсколько начальныхъ николь.

Новониколаевскъ. На правомъ берегу Оби, пересѣкаемомъ сибирской магистралью, расположенъ городъ Новониколаевскъ, со сказочной быстротой превратившійся изъ ничтожнаго поселка въ большой городъ крупнаго, торгово-промышленнаго значенія. Въ настоящее время въ Новониколаевскѣ уже болѣе 8.000 домовъ и свыше 75 тысячъ населенія. Развивается заводская промышленность, возникли заводы: чугунно-литейные, мукомольныя мельницы, производство мыловаренное, гончарное, кирпичное, пивоваренное, салотопенное и друг. Уже въ настоящее время Новониколаевскъ представляетъ собою громадный рынокъ хлѣбныхъ и жировыхъ товаровъ; грузооборотъ станціи достигаетъ 30.000.000 п., да и водою прибываетъ свыше 20 мил. На сколько велико торговое значеніе молодого города, достаточно сказать, что обороты мѣстныхъ отдѣленій банковъ превышаютъ 250 мил. рублей. Благоустройство оставляетъ желать многого, нѣтъ между прочимъ водопровода, но быстро возникаютъ учебныя заведенія. Есть реальное училище, женская гимназія, двѣ желѣзно-дорожныя школы и 32 приходскихъ. Недурно оборудованныя гостиницы.

Изъ Новониколаевска путь идетъ вверхъ по Оби къ русскому Алтаю. Но путникъ еще долго не замѣчаетъ значительныхъ перемѣнъ, все тѣ же роскошныя луга, песчаные берега, покрытыя сосновымъ боромъ, березовыя перелѣски. Потомъ мѣстность все болѣе и болѣе оживляется, и чаще попадаются многолюдныя села и деревни.

Бердское, большое торговое село, (ст. Алтайской ж. д.),

с. Тула, Красный Яр, Ордынское, Елбань, д. Кырза, Чингизь, Спирино. На ряду съ ними падо упомянуть еще и с. **Камень** съ 15 Юля 1915 г. переименованное въ городъ, съ крупной вывозной торговлей, а также д. М. и Б. Сузунь, Меретское, Малаболиху, Касмолинское, Гоньдино и др.—Все это большія, торговья села.

Барнаулъ, уѣздный городъ Томской губерніи раскинулся по лѣвому берегу р. Оби, при впаденіи въ нее рѣчки Барнаулки. Основаніе Барнаулу положилъ выведенный Петромъ Великимъ „въ люди“ изъ простыхъ тульскихъ кузнецовъ извѣсти. Акинфій Демидовъ. На рѣчкѣ Барнаулкѣ препрїимчивый тульскій кузнецъ построилъ въ 1730 году мѣдноплавильный заводъ, который въ 1749 году „Бергъ-Коллегіей“ былъ отобранъ и переданъ Императрицѣ.—Въ 1771 г., барнаульскій заводъ преобразился въ городъ, сдѣлавшійся съ этого времени центромъ горнозаводскаго управленія. Съ середины 80-ыхъ годовъ горная дѣятельность здѣсь однако стихаетъ и широко развивается переселенческое движеніе на плодородный черноземъ Алтая, возникаетъ хлѣбопашество и маслодѣліе; край богатѣетъ, но уже не отъ каторжнаго труда рудокопа, а отъ плуга пахаря. Населеніе города быстро растетъ и нынѣ достигаетъ 50.000 съ городскимъ бюджетомъ въ 600.000 рублей. Внѣшній видъ города съ красивыми зданіями, сооруженными еще во время процвѣтанія горной промышленности, производитъ хорошее впечатлѣніе, хотя освѣщеніе далеко не удовлетворительно, улицы мало замощены и нѣтъ водопровода. Впрочемъ Барнаулу уже разрѣшенъ заемъ въ суммѣ 1.400.000 руб., который и пойдетъ на устройство водопровода, ломбарда, общ. Банка, электрическаго освѣщенія и скотобойни. Въ городѣ имѣются: реальное училище, женская гимназія, духовное и городское 4 классныя училища, и значительное число городскихъ, церковныхъ и частныхъ начальныхъ школъ. Большую заслугу Барнаулу оказало въ культурно-просвѣтительномъ отношеніи Общество попеченія о начальномъ образованіи, которое кромѣ двухъ прекрасно обставленныхъ школъ съ библіотеками, построило обширное каменное 3-хъ этажное зданіе народнаго дома съ зрительнымъ заломъ на 1.000 чел. и большимъ прекраснымъ садомъ, для устройства народныхъ развлеченій. Общество за свою плодотворную 25 лѣтнюю дѣятельность пользуется симпатіями всего населенія. Въ городѣ функционируютъ общества и учрежденія: Попеченіе о подкинутыхъ дѣтяхъ, Марїинскій дѣтскій прїютъ, благо творительное об-во, ночлежный домъ и др. Въ Барнаулѣ

похороноень извѣстный Сибирскій писатель-публицистъ Н. М. Ядринцевъ. Въ торговомъ отношеніи, особенно по хлѣбнымъ операціямъ и по экспорту масла, Барнаулъ имѣетъ крупное значеніе. Въ Барнаулѣ 2 ярмарки: съ 14 по 21 Сент. Воздвиженская и съ 21 Нояб. по 6 Дек. Введенская. Развиты также производства: винокуренное, водочное, овчинношубное, пимокатное пивоваренное, кирпичное, кожевенное и канатное. Издаются двѣ газеты. Есть много порядочныхъ гостинницъ. Далѣе по Оби разбросаны большія села и деревни, изъ которыхъ назовемъ с. Калистратиху, село Калманское, сборный пунктъ хлѣба, направляемаго частью въ Тюмень, Легостаево, дер. Бѣловую прист. Вяткино, значит. хлѣбный пунктъ, Усть-Чарышскую пристань, Быстрый Истокъ, с. Усть-Ануйское, и с. Фоминское, ведущее торговлю скотомъ.

Въ 9 в. выше Фоминскаго находится начало Оби, т. е., здѣсь происходитъ сліяніе Катуня съ Біей. Сліяніе это замѣтно по полосѣ бѣловатой, мутной воды, вносимой катуньей, тогда, какъ Бія, вытекая изъ прозрачнаго красиваго Телецкаго озера, вноситъ въ Обь чистую воду. Мѣстность сліянія рѣкъ у дер. Катунской весьма живописна. Здѣсь пароходъ входитъ въ Бію и 8 в. выше достигаетъ Бійска.

Бійскъ, довольно большой и оживленный городъ съ 35 тыс. населеніемъ. Основанный въ 1700 году Бійскъ превращается то изъ села въ уѣздный, то обратно въ село, и только съ 1806 г. окончательно дѣлается уѣзднымъ городомъ Томской губерніи. Церквей 12, мужская и женская гимназіи, городское 4 класное училище, 6 кл. миссіонерское, городскія и церковныя школы. Издается газета „Листокъ“, есть городская публичная бібліотека и другія культурныя и благотворительныя учрежденія.

Бійскъ — значительный торговый городъ, ведущій торговлю хлѣбомъ и масломъ. Его заводская промышленность развивается, есть заводы: маслобойный, салотопенные, винокуренный, лѣсопильный, пивоваренный, кожевенный, чугунно-литейные, гончарные, веревочные и т. д.

Русскій Алтай богатъ не только красивыми видами дивной, горной природы, но и различными минеральными, цѣлебными источниками, изъ которыхъ многіе не только не устроены, но даже не изслѣдованы. Изъ этихъ источниковъ наибольшей извѣстностью пользуются **Бѣлокурихинскія воды**, находящіяся въ 63 в. къ югу отъ Бійска.

Здѣсь конецъ нашимъ бѣглымъ наброскамъ.

ПОВЕРСТНОЕ РАЗСТОЯНИЕ *)

Тюмень										I.	
22	Ембаево										
77	55	Сазоново								между болѣе значительными пристанями	
146	124	69	Покровское							на плесѣ Тюмень—Тобольскъ.	
169	147	92	23	Карбаны							
218	196	141	72	49	Ярково						
252	230	175	106	81	34	Иевлево					
304	282	227	158	135	86	52	Бачелина				
359	337	282	213	190	141	107	55	Худяково			
411	389	334	265	242	193	159	107	52	Тобольскъ.		

Тобольскъ										II.	
										Т О Ж Е	
176	Зенькова										
357	181	Усть-Ишимъ								на плесѣ Тобольскъ—	
491	315	134	Тевризь							Семипалатинскъ.	
746	570	389	255	Тара							
836	660	479	345	90	Евгашинскъ						
1127	951	770	626	381	291	Омскъ					
1676	1500	1319	1185	930	840	549	Павлодаръ				
1928	1752	1571	1437	1182	1092	801	252	Семіярскъ			
2121	1945	1764	1630	1375	1285	994	445	193	Семипалатинскъ		

*) Настоящія таблицы разстояній составлены согласно новаго изданія Томскаго округа М-ства Пут. Сообщ. „Поверстное описаніе судоходн. рѣкъ Зап. Сибири“ 1915 года.



Отроги Алтая въ верховьяхъ Иртыша.

Утвержденные по соглашению съ Министерствомъ Финансовъ и Внутреннихъ дѣлъ—Министромъ Путей сообщенія 21 мая 1905 года.

П Р А В И Л А

перевозки пассажировъ Товариществомъ западно-сибирскаго пароходства и торговли.

§ 1. Пароходы Товарищества совершаютъ рейсы по рр. Западной Сибири согласно росписаніямъ. Послѣднія заблаговременно представляются правленіемъ Товарищества въ правленіе округа и чинамъ судоходнаго надзора въ предѣлахъ движенія пароходовъ и обязательно распубликовываются въ „Вѣстникъ Министерства Путей Сообщенія“ и въ мѣстныхъ газетахъ, равно какъ выставляются на всѣхъ пароходахъ и пристаняхъ Товарищества и на главнѣйшихъ желѣзнодорожныхъ станціяхъ, а также на всѣхъ, соприкасающихся съ пароходной линіей.

Примѣчаніе 1. Всякое измѣненіе росписанія должно быть объявлено тѣмъ-же порядкомъ и, по крайней мѣрѣ, за сутки до измѣненія движенія, должно быть вывѣшено на пристаняхъ и на соприкасающихся съ ними желѣзнодорожныхъ станціяхъ.

Примѣчаніе 2. Росписаніе должно быть составлено по Петроградскому времени, и рядомъ съ этимъ временемъ должно быть обозначено мѣстное время.

На пристаняхъ и пароходахъ должны находиться часы, поставленные по Петроградскому времени, и близъ часовъ должно быть вывѣшено вышеуказанное росписаніе.

§ 2. Отвалъ отъ пристаней раньше времени, назначеннаго по росписанію,—воспрещается, за исключеніемъ малыхъ пристаней, отъ которыхъ отваливать дозволяется на $\frac{1}{2}$ часа раньше противъ росписанія, о чемъ и должно быть оговорено въ росписаніи, съ поименованіемъ такого рода пристаней.

§ 3. Пароходы Товарищества обязаны заходить на всѣ пристани, обозначенныя въ рейсовомъ росписаніи.

Стоянка пароходовъ на пристаняхъ должна быть не менѣе 5 минутъ отъ подачи сходней до уборки ихъ; уборка сходней производится по 3-му свистку, причемъ 2-ой свистокъ, при стоянкѣ парохода свыше 5 минутъ, долженъ быть даваемъ не ранѣе, какъ за 5 мин. до 3-го, при стоянкѣ-же въ 5 мин. — за 3 мин. до 3-го свистка.

§ 4. На каждомъ пароходѣ должно быть вывѣшено, на видномъ мѣстѣ, особое объявленіе, въ коемъ четко должно быть обозначено наибольшее число пассажировъ каждаго класса, до-

пускаемое къ перевозкѣ согласно „временнымъ правиламъ объ освидѣтельствѣваніи судовъ, плавающихъ по внутреннимъ воднымъ путямъ“.

При томъ-же объявленіи должно быть вывѣшено число наличныхъ пассажировъ каждаго класса послѣ послѣдняго ихъ приѣма и спуска.

§ 5. Такса на провозъ пассажировъ въ классныхъ помѣщеніяхъ составляется Товариществомъ по возможности на всю навигацію и, до открытія рейсовъ, сообщается, для свѣдѣнія, какъ правленію округа, такъ и чинамъ судоходнаго надзора, соотвѣтственно предѣламъ плаванія, а равно должна быть вывѣшена на пассажирскихъ пароходахъ и пристаняхъ Товарищества.

О всякомъ увеличеніи таксы должно быть объявлено заблаговременно въ томъ-же порядкѣ, за исключеніемъ случаевъ, когда движеніе сопряжено съ рискомъ вслѣдствіе ожиданія появленія сала, причемъ увеличеніе таксы не можетъ распространяться на пассажировъ, принятыхъ уже къ перевозкѣ.

Примѣчаніе. При перевозкѣ артелей плата устанавливается по соглашенію, но не должна быть увеличена въ пути.

§ 6. Лицо, желающее ѣхать на пароходѣ Товарищества, обязано имѣть билетъ, каковой билетъ предоставляетъ право на помѣщеніе въ извѣстномъ классѣ парохода.

§ 7. Пассажирскіе билеты выдаются или на пароходахъ, или на пристаняхъ Товарищества въ устроенныхъ для того особыхъ кассахъ. На билетъ должны быть означены: классъ, № билета, пристани отправленія и назначенія и цѣна, а также наименованіе парохода, № рейса, если таковая нумерація производится, и день выдачи.

§ 8. Пассажиры обязаны предъявлять билеты по требованію командира парохода или назначеннаго для контроля другого лица.

§ 9. Билеты дѣйствительны лишь на тотъ рейсъ, на который выданы. Полученныя за билетъ деньги Товариществомъ не возвращаются.

Примѣчаніе 1. Билетъ можетъ быть признанъ Товариществомъ годнымъ для проѣзда другимъ рейсомъ по заявленію о томъ владѣльца билета, сдѣланному до отхода парохода.

Примѣчаніе 2. Кромѣ обыкновенныхъ пассажирскихъ билетовъ, Товариществомъ могутъ быть выдаваемы на проѣздъ билеты сезонные и бесплатные.

§ 10. Переходъ пассажира изъ низшаго класса въ высшій допускается по внесеніи соотвѣтствующей доплаты.

§ 11. Пассажиръ, оказавшійся вовсе безъ билета или предъявившій билетъ низшаго класса сравнительно съ занимаемымъ имъ мѣстомъ, платитъ за все прослѣдованное разстояніе отъ мѣста посадки, если таковое можетъ быть установлено, а въ противномъ случаѣ — отъ пристани, предшествовавшей производству контроля, до пристани, непосредственно слѣдующей по пути: въ первомъ случаѣ — двойную провозную плату, а во второмъ — двойную разницу стоимости билетовъ.

Двойная плата взимается также съ пассажира, проѣхавшаго по собственной винѣ далѣе показанной въ билетѣ пристани назначенія, приче́мъ въ основаніе расчета принимается эта пристань.

Примѣчаніе 1. Пассажиру, внесшему двойную плату или вообще дополнительную плату, выдается въ томъ квитанція.

Примѣчаніе 2. Взысканіе двойной провозной платы не распространяется на случаи, когда пассажиръ: 1) принятъ на пароходъ въ пути или съ пристани, на которой не производится продажа билетовъ; 2) не успѣлъ взять билета на пристани или въ пароходной кассѣ, прибывъ къ самому отходу парохода; 3) докажетъ утрату пріобрѣтеннаго имъ билета, и 4) вообще не имѣетъ билета по обстоятельствамъ, отъ него независящимъ.

§ 12. Дѣти въ возрастѣ менѣе 10 лѣтъ перевозятся не иначе, какъ въ сопровожденіи взрослыхъ лицъ. Дѣти отъ 5 до 10-ти лѣтъ провозятся за половинную плату; дѣти менѣе 5-ти лѣтъ—провозятся бесплатно.

Всякіе споры и недоразумѣнія относительно возраста дѣтей разрѣшаются: на пристани—агентомъ Товарищества, а на пароходѣ—командиромъ или ихъ замѣстителями, въ обоихъ случаяхъ—съ приглашеніемъ ими не менѣе двухъ постороннихъ пассажировъ.

§ 13. Во всѣхъ постоянныхъ пунктахъ остановки пароходовъ Товарищество должно имѣть прочныя и соотвѣтствующія грузовому и пассажирскому движенію въ данномъ пунктѣ пристани, содержимыя въ полной исправности.

§ 14. Приѣмъ пассажировъ съ лодокъ и спускъ въ оныя производится по усмотрѣнію командира, на отвѣтственности коего лежитъ принятіе всѣхъ мѣръ предосторожности.

§ 15. Командиръ парохода вправѣ не принимать къ перевозкѣ пассажировъ въ слѣдующихъ случаяхъ: 1) если пассажиръ не согласится подчиниться условіямъ перевозки; 2) если перевозка пассажировъ пріостановлена по распоряженію правительства или же вслѣдствіе какого-либо чрезвычайнаго событія или дѣйствія непреодолимой силы; 3) если на отходящемъ пароходѣ не окажется свободнаго мѣста, и 4) если пассажиръ находится: а) въ явно нетрезвомъ состояніи или въ явно непристойной одеждѣ и б) въ такомъ болѣзненномъ состояніи, которое можетъ угрожать опасностью другимъ пассажирамъ (падучая или заразительная болѣзнь, умопомѣшательство и т. п.), если притомъ для такого пассажира не будетъ взято особое отдѣленіе.

§ 16. Никто изъ пассажировъ, не взирая на чинъ и званіе, не въ правѣ вмѣшиваться въ управленіе пароходомъ. Пассажирамъ воспрещается обращаться съ разговорами къ лицамъ, занятымъ управленіемъ парохода, равно какъ входить въ машинное и кочегарное отдѣленія, въ штурвальную рубку или на вахтенный мостикъ, если онъ не предназначенъ для пассажировъ, и во всѣ вообще мѣста, гдѣ имѣется надпись, воспрещающая входъ.

§ 17. Мужчинамъ воспрещается входъ въ общія дамскія каюты. Мальчикамъ въ возрастѣ до 10-ти лѣтъ проѣздъ въ означенныхъ каютахъ не возбраняется.

§ 18. Комнатныя животныя и птицы провозятся по особымъ, установленнымъ Товариществомъ, билетамъ, причемъ помѣщеніе ихъ вмѣстѣ съ пассажиромъ допускается только въ отдѣльныхъ каютахъ, не иначе, какъ съ особаго дозволенія командира парохода и подъ условіемъ, чтобы отъ сего не было безпокойства для другихъ пассажировъ; въ противномъ случаѣ животныя и птицы, хотя бы по заявленію только одного пассажира, должны быть удалены въ особое помѣщеніе, безъ взиманія какой либо доплаты.

§ 19. Помимо случаевъ, указанныхъ въ §§ 11 и 12 „Временныхъ санитарныхъ правилъ“, командиромъ парохода въ правѣ высадить пассажира на первой по пути обитаемой пристани вблизи населеннаго пункта, въ случаяхъ, если оказавшійся безъ билета пассажиръ откажется внести причитающуюся съ него провозную плату или если пассажиръ нарушаетъ правила, ограждающія безопасность плаванія, либо нарушаетъ спокойствіе другихъ пассажировъ, а равно если, вслѣдствіе буйства, нетрезваго состоянія, явно безстыдныхъ или оскорбительныхъ поступковъ пассажира, его удаленія потребуютъ другіе пассажиры. Впредь до удаленія пассажира, командиръ парохода, въ случаяхъ, угрожающихъ безопасности пассажировъ или судна, обязанъ принять необходимыя мѣры къ пресѣченію опасныхъ дѣйствій.

§ 20. Въ случаяхъ понудительнаго удаленія пассажировъ съ парохода, командиромъ составляется актъ, съ изложеніемъ причинъ удаленія.

Актъ сей подписывается, кромѣ командира, посторонними пассажирами и, въ подлежащихъ случаяхъ—обязательно тѣми, которые требовали удаленія (§ 19). При подписаніи акта, пассажиры обязаны точно обозначить свое имя, отчество, фамилію, званіе и мѣстожительство. Актъ передается чинамъ мѣстнаго судоходнаго надзора, а въ случаѣ отсутствія ихъ—общей полиціи, на той пристани, гдѣ пассажиръ высаженъ, одновременно съ удаленіемъ пассажира съ парохода, а копія съ акта выдается командиромъ удаляемому пассажиру, если онъ этого пожелаетъ.

Если составленіе акта было по какимъ-либо причинамъ невозможно, то актъ составляется ближайшимъ по пути слѣдованія чиномъ судоходнаго надзора.

§ 21. Пассажиръ вправе отказаться отъ проѣзда и получить обратно уплаченныя имъ за билетъ деньги: а) когда пароходъ будетъ вынужденъ исключительными обстоятельствами вовсе отмѣнить свой рейсъ и б) когда отвалъ парохода отъ пристани, конечной или промежуточной, на которой билетъ купленъ, послѣдуетъ съ опозданіемъ болѣе 3-хъ часовъ противъ назначеннаго въ росписаніи времени его отвала.

§ 22. Въ случаѣ непредвидѣнной остановки парохода въ пути, сопряженной съ невозможностью слѣдовать далѣе къ мѣсту назначенія, равно какъ и въ случаѣ понудительнаго удаленія пассажировъ съ парохода (§ 20), пассажиры вправе

получить обратно уплаченные деньги: при понудительномъ удаленіи—за вычетомъ части, причитающей по тарифу за прослѣдованное разстояніе, а въ прочихъ случаяхъ—въ размѣрѣ стоимости проѣзда по тарифу Товарищества, между пунктомъ остановки и пристанью назначенія.

§ 23. Служащимъ въ вѣдомствѣ путей сообщенія, по водянымъ путямъ, предоставляется право бесплатнаго, по пути слѣдованія судовъ Товарищества, проѣзда по дѣламъ службы. Ближайшія по сему предмету указанія преподаются Товариществу Министеромъ Путей Сообщенія.

§ 24. О всякомъ случаѣ отказа въ принятіи съ пристани пассажировъ и ихъ багажа составляется, по требованію заинтересованныхъ лицъ, протоколъ, подписываемый: судходнымъ надзоромъ, гдѣ таковой имѣется, командиромъ парохода, заинтересованными лицами и двумя посторонними.

§ 25. При аваріи парохода, случившейся во время навигаціи и препятствующей продолжать путь,—пассажиры и багажъ должны быть переданы, для дальнѣйшаго слѣдованія, на другой пароходъ Товарищества, либо, по возможности, на первый проходящій пароходъ.

§ 26. Если на пароходѣ имѣется буфетъ, то кушанья и напитки отпускаются по таксѣ, утвержденной правленіемъ Товарищества. Такса эта, за подписью управляющаго пароходствомъ, должна быть выставлена въ буфетѣ и въ общихъ каютахъ (столовыхъ), на видномъ мѣстѣ.

§ 27. Въ случаѣ беспорядковъ на пароходѣ или дебаркадерѣ, или нарушенія настоящихъ правилъ служащими на пароходѣ или дебаркадерѣ, пассажиры и постороннія лица могутъ, независимо отъ обращенія къ судебной власти, заявлять объ усмотрѣнномъ беспорядкѣ или нарушеніи—командиру парохода или мѣстному агенту пароходства, а также чинамъ судходнаго надзора, или же заносить свои жалобы въ имѣющіяся для того на пароходахъ жалобныя книги.

Командиръ парохода, въ случаѣ обращенія къ нему пассажировъ съ заявленіями относительно беспорядковъ, долженъ оказывать немедленно всяческое содѣйствіе прекращенію оныхъ.

§ 28. Въ случаѣ занесенія заявленія въ жалобную книгу, командиръ парохода увѣдомляетъ объ этомъ немедленно ближайшаго чина судходнаго надзора.

О послѣдствіяхъ разбирательства записавшей жалобу увѣдомляется инспекціей судходства по указанному въ жалобѣ адресу, сдѣланныя же по жалобѣ инспекціей распоряженія отмѣчаются ею въ книгѣ.

Примѣчаніе. На основаніи ст. 62 п. 3 уст. о герб. сборѣ, письменныя жалобы частныхъ лицъ о беспорядкахъ и злоупотребленіяхъ на пароходахъ и дебаркадерахъ не подлежатъ обложенію сборомъ.

§ 29. Во всѣхъ непредусмотрѣнныхъ сими правилами случаяхъ Товарищество руководствуется Высочайше утвержденнымъ 23 января 1898 года его уставомъ и общими законоположеніями, постановленіями и другими правительственными рас-

поряженіями, до водныхъ путей и судоходства относящимися какъ нынѣ дѣйствующими, такъ и тѣми, кои будутъ впослѣдствіи изданы.

§ 30. Лицо, взявшее пассажирскій билетъ, считается безспорно принявшимъ всѣ вышеприведенныя условія.

§ 31. Настоящія правила должны быть вывѣшены на видномъ мѣстѣ, на каждомъ пассажирскомъ пароходѣ и пристаняхъ Товарищества.

Утвержденныя по соглашенію съ Министерствомъ Финансовъ, Внутреннихъ Дѣлъ—Министромъ Путей Сообщенія 21 мая 1905 года.

П Р А В И Л А

перевозки пассажирскаго багажа товариществомъ западно-сибирскаго пароходства и торговли.

§ 1. Ручная при пассажирѣ кладь, вѣсомъ въ общемъ не болѣе двухъ пудовъ, перевозится бесплатно, безъ взятія квитанціи, при условіи, однако, чтобы вещи не были громоздкими и не занимали пассажирскихъ мѣстъ. За цѣлость и сохранность такой кладки Товарищество ответственности на себя не принимаетъ, хотя не освобождается отъ обязанности принятія зависящихъ мѣръ къ общей охранѣ ручной кладки. Остальныя-же засимъ при пассажирѣ вещи должны быть сдаваемы къ перевозкѣ багажемъ.

§ 2. Багажемъ почитается имущество въ сундукахъ, ящикахъ, чемоданахъ, сакъ-вояжахъ и узлахъ, хорошо укупоренныхъ, запертыхъ или увязанныхъ.

§ 3. Въ приемъ къ перевозкѣ пассажирскаго багажа выдаются на мѣстѣ отправленія особыя квитанціи: или безыменныя на предъявителя, или, по желанію пассажира, именныя; на тѣхъ и другихъ должны быть означены: номеръ квитанціи, число мѣстъ, ихъ вѣсъ и провозная плата; на именныхъ-же, сверхъ того: имя, отчество и фамилія отправителя багажа.

§ 4. Плата за провозъ багажа взимается по тарифу Товарищества, причемъ при исчисленіи сей платы по вѣсу кладки, вѣсъ менѣе $\frac{1}{2}$ пуда принимается за $\frac{1}{2}$ пуда, а свыше—за цѣлый пудъ. Если однимъ и тѣмъ же лицомъ отправляется нѣ-

сколько мѣсть разнаго вѣса, то плата исчисляется по общему вѣсу всей отправки.

§ 5. Багажъ долженъ быть предъявленъ къ перевозкѣ хорошо упакованнымъ; степень удовлетворительности упаковки опредѣляется агентомъ пароходства или командиромъ парохода.

§ 6. Относительно принятаго къ перевозкѣ багажа Товариществомъ должны приниматься всѣ возможные мѣры къ обезпеченію его цѣлости какъ при храненіи въ складахъ, такъ и во время пути.

§ 7. Для полученія багажа пассажиръ обязанъ предъявить выданную ему квитанцію.

§ 8. Въ случаѣ утраты или неумышленного истребленія багажной квитанціи, если таковая была безыменная, багажъ выдается пассажиру лишь по представленіи доказательствъ принадлежности ему такового; при этомъ отъ получателя багажа отбирается подписка, въ которой обозначаются всѣ признаки возвращаемыхъ багажныхъ мѣсть, а также званіе, имя, отчество, фамилія и мѣстожительство получателя багажа. Если-же утраченная квитанція была именная, то для полученія багажа достаточно представить надлежащее удостовѣреніе о личности.

§ 9. Багажъ, если не будетъ выданъ по предъявленіи квитанціи, считается утраченнымъ, и пассажиръ вправѣ получить съ Товарищества причитающееся ему за багажъ вознагражденіе (§ 10).

§ 10. Товарищество обязано уплатить за утраченный багажъ, если между пассажиромъ и Товариществомъ не послѣдовало особаго на этотъ случай соглашенія: пассажиру I класса—по 3 руб. за фунтъ, пассажиру II класса—по 2 руб. за фунтъ и пассажиру III класса—по 1 руб. за фунтъ, а въ случаѣ порчи багажа—въ размѣрѣ дѣйствительно причиненнаго ущерба.

П р и м ѣ ч а н і е. Удовлетвореніе пассажира за недостатку или порчу багажа производится только въ томъ случаѣ, если пассажиромъ сдѣлано, при приѣмѣ багажа, соотвѣтствующее заявленіе о недостаткѣ либо порчѣ.

§ 11. Товариществомъ должны быть приняты мѣры къ сбереженію вещей, забытыхъ или оставленныхъ пассажирами на пароходахъ и пристаняхъ Товарищества, предъ до возвращенія сихъ вещей ихъ владѣльцамъ.

П р и м ѣ ч а н і е. Забытыя или оставленныя пассажиромъ вещи, легко подвергающіяся порчѣ, могутъ быть проданы немедленно при посредствѣ полиціи.

§ 12. При цѣлости наружной упаковки за внутреннее содержаніе мѣсть Товарищество не отвѣчаетъ, если на багажной квитанціи нѣтъ отмѣтки, что багажъ принимался съ провѣркою по представленной пассажиромъ описи.

§ 13. Страхованіе пассажирскаго багажа не лежитъ на обязанности Товарищества, а потому за гибель и порчу багажа отъ несчастныхъ случаевъ (пожара, бури, аваріи судовъ и проч.), происшедшихъ не по винѣ Товарищества, послѣднее не отвѣчаетъ.

§ 14. Багажъ, не востребованный по прибытіи парохода на пристань назначенія, хранится въ теченіи 24 часовъ со времени

прибытія бесплатно, а засимъ за его храненіе въ теченіе послѣдующаго времени взимается плата—не свѣше установленной на желѣзныхъ дорогахъ.

§ 15. О багажѣ, не востребованномъ въ продолженіе 14 дней со дня прибытія его на пристань, публикуется тоекратно въ мѣстныхъ вѣдомостяхъ, и если затѣмъ багажъ не будетъ востребованъ въ слѣдующіе три мѣсяца со дня послѣдней публикаціи, то продается съ публичнаго торга. Вырученная отъ продажи багажа сумма, за удержаніемъ изъ нея причитающихся Товариществу платежей за расходы по продажѣ, провозъ и полежаемое, отсылается въ одно изъ государственныхъ кредитныхъ учрежденій для обращенія изъ процентовъ. Если въ теченіе 10 лѣтняго срока, считая со времени послѣдней публикаціи, никто не предъявитъ правъ своихъ на означенную сумму, то она обращается, на общемъ основаніи, въ казну.

§ 16. Во всѣхъ непредусмотрѣнныхъ сими правилами случаяхъ Товарищество руководствуется Высочайше утвержденнымъ въ 23 день января 1898 г. уставомъ, а равно общими узаконеніями и правительственными распоряженіями, какъ нынѣ дѣйствующими, такъ и тѣми, кои будутъ впослѣдствіи изданы.

§ 17. Настоящія правила должны быть вывѣшены на видномъ мѣстѣ, на каждомъ пассажирскомъ пароходѣ и пристаняхъ Товарищества. Правила эти вполнѣ замѣняютъ собою, при отсутствіи особаго письменнаго соглашенія, договоръ между отправителемъ и Товариществомъ о перевозкѣ багажа.

III.

ПОВЕРСТНОЕ РАЗСТОЯНІЕ

между болѣе значительными пристанями
на плесѣ **ТОБОЛЬСКЪ — БІЙСКЪ.**

Тобольскъ										
297	Демьянское									
572	275	Самарово								
910	613	338	Сургутъ							
1599	1302	1027	689	Нарымъ						
1992	1695	1420	1082	393	Устье-Томи					
2264	1967	1692	1354	665	272	Ново-Николаевскъ				
2461	2164	1889	1551	862	469	197	Камень			
2705	2408	2133	1795	1106	713	441	244	Барнаулъ		
2829	2532	2257	1919	1230	837	565	368	124	Пристань	
2942	2645	2370	2032	1343	950	678	481	237	113	Бійскъ.

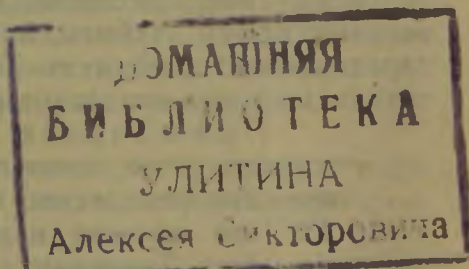

Телегр. адресъ:
„Пебенель, Петроградъ“

Существуетъ
съ 1862 года.

АКЦИОНЕРНОЕ ОБЩЕСТВО

„ПАВЕЛЪ БЕКЕЛЬ“

Петроградъ, ул. Гоголя, 4.

Телефоны: 407-89, 405-02 и 541-52.

УГОЛЬ, КОКСЪ, БРИКЕТЫ,
огнеупорный кирпичъ и т. п.

МОТОРЫ и МОТОРНЫЯ ЛОДКИ.

СУДА морскія и рѣчныя.

СНАБЖЕНІЕ судовое.

АВТОМОБИЛИ легковые, грузовые
и пожарные.

КАТКИ моторные для укатки дорогъ.

СТАНКИ для обработки металловъ
и дерева.

КРАНЫ электрическіе подъемные.

ПРЕССА гидравлич. ковочные.

МАШИНЫ для брикетированія
угля, руды и т. п.

МУСОРОСЖИГАТЕЛЬНЫЯ
установки системы „ХИНАНЪ“.

ОБОРУДОВАНИЕ
металлургическихъ заводовъ.

ПРЕДСТАВИТЕЛЬСТВО АНГЛІЙСКИХЪ И АМЕРИКАНСКИХЪ ЗАВОДОВЪ.

Телефонъ
завода
и Главной
Конторы:
6-93.

Адресъ для писемъ:
Канавино—~~Канавино-Цѣпи~~
Адресъ для телеграммъ:
Канавино— „Цѣпи“.

Телефонъ
склада:
3-61.

АКЦИОНЕРНОЕ О-ВО
Русскихъ (Смѣловскихъ) Цѣпныхъ
и Якорныхъ заводовъ и
Испытательныхъ станцій
Въ Нижнемъ-Новгородѣ.

с. Ратманиха въ 2-хъ верст. отъ ст. Нижній М.-Ниж. ж. д.

Заводы изготовляютъ:

- 1) Цѣпи исключительно высокихъ сортовъ всѣхъ типовъ, назначеній и размѣровъ обыкновенной механической и электрической сварки, съ выдачей официальной свідѣтельствъ Правительственнаго и заводскаго Инженеровъ-Экспертовъ объ испытаніи ихъ по правиламъ Морского Министерства и всѣхъ классификаціонныхъ обществъ.
- 2) Якоря литой и ковеной стали всѣхъ существ. сист.
- 3) Цѣпные приборы и принадлежности, карги, фертоинги, жвако-галсы и проч.
- 4) Языки и петли колокольные.
- 5) Шанцевый ковошный инструментъ — топоры, кирки, ломы и др. штампованныя издѣлія.
- 6) Блоки цѣпные разныхъ системъ.

При заводахъ **ПЕРВАЯ ВЪ РОССИИ** Международная Испытательн. станція для цѣпей и якорей, утвержденная Правительствомъ и находящаяся въ вѣдѣніи Мин. Торг. и Пром. и Междунар. Бюро Веритасъ.

ОТДѢЛЕНІЕ ВЪ ПЕТРОГРАДѢ.

Представительства и склады: въ Нижнемъ, Москвѣ, Саратовѣ, Астрахани, Баку, Ростовѣ на Дону, Харьковѣ, Екатеринославѣ, Одессѣ, Севастополѣ, Архангельскѣ, Ташкентѣ, Перми и Томскѣ.

**Иллюстрированныя подробныя проспекты
и предложенія высылаются по первому
требованію.**

ДЛЯ ЗАМѢТОКЪ.



ДОМАШНЯЯ
БИБЛИОТЕКА
УЛИТИНА
Алексея Викторовича

РОСПИ

ТОВАРО-ПАССАЖИР

въ навигацію

Т-ва „Западно-Сибирскаго Между ТЮМЕНЬЮ

Т Ю М Е Н Ъ - О М С К Ъ .

П Р И С Т А Н И .	Дни недѣли.	Время отхода па- рохода.
Тюмень	ѣ	11 час. утра.
Ембаево	м	утромъ.
Сазоново	я	днемъ.
Покровское	и	вечеромъ.
Карбаны	н	ночью.
Ярково	е	утромъ.
Иевлево	л	вечеромъ.
Бачелино	в	ночью.
Худяково	я	утромъ.
Тобольскъ	ь	днемъ.
Абалакское	о	вечеромъ.
Карелина	б	утромъ.
Истезеръ	о	днемъ.
Рѣнчинскіе	м	вечеромъ.
Карагайскіе	ъ	утромъ.
Загваздино	м	вечеромъ.
Усть-Ишимъ	ы	ночью.
Усть-Минское	б	утромъ.
Тевризъ	о	днемъ.
Ив. Мысь	с	вечеромъ.
Знаменское	о	вечеромъ.
Тара	б	ночью.
Екатерин. заводъ	о	утромъ.
Логинава	с	днемъ.
Евгащинскъ	о	вечеромъ.
Такмыцкое	о	ночью.
Большерѣчье	с	утромъ.
Карташево	о	днемъ.
Исаковка	о	вечеромъ.
Черноозерье	с	ночью.
Крупянка	о	вечеромъ.
Чернолучье	с	ночью.
Омскъ	о	вечеромъ.

САНИА

СКИХЪ ПАРОХОДОВЪ

1916 года,

Пароходства и Торговли“ и ОМСКОМЪ.

О М С К Ъ — Т Ю М Е Н Ъ.			
ПРИСТАНИ.	Дни недѣли.	Идушіе изъ Се- мипалатинска въ Тюмень.	Рейсирующие Тюмень—Омскъ
Омскъ	ѣ	8 час. утра.	8 час. вечера.
Чернолучье	м	днемъ.	ночью.
Крупянка	я	вечеромъ.	утромъ.
Черноозерье	н	”	”
Исаковка	і	”	”
Карташево	н	ночью.	днемъ.
Большерѣчье	е	”	”
Такмыцкое	л	”	”
Евгашинскъ	с	утромъ.	вечеромъ.
Логинова	е	”	”
Екатеринин. заводъ	в	”	”
Тара	я	днемъ.	ночью.
Знаменское	б	вечеромъ.	утромъ.
Ив. Мысь	ь	ночью.	днемъ.
Тевризъ	я	”	”
Усть-Минское	б	утромъ.	вечеромъ.
Усть-Ишимъ	о	днемъ.	ночью.
Загвазино	б	вечеромъ.	утромъ.
Карагайскіе	ь	”	”
Рѣнчинскіе	м	”	”
Истезерь	ы	ночью.	днемъ.
Карелина	м	”	”
Абалакское	ь	утромъ.	вечеромъ.
Тобольскъ	о	днемъ.	ночью.
Худяково	б	вечеромъ.	утромъ.
Бачелино	о	”	”
Іевлево	с	ночью.	днемъ.
Ярково	о	”	”
Карбаны	с	”	”
Покровское	о	утромъ.	вечеромъ.
Сазоново	б	днемъ.	ночью.
Ембаево	о	вечеромъ.	утромъ.
Тюмень	с	ночью.	днемъ.

Между ОМСКОМЪ и СЕМИ-

О М С К Ъ — С Е М И П А Л А Т И Н С К Ъ .

П р и с т а н и .	Дни неде- дѣли.	Время отхода парохода.
Омскъ городъ		6 час. вечера.
» пересел. прист.		»
Ачаиръ		ночью.
Покровское	о.	»
Заимка Романтѣва		»
Соляное	н	»
Черлакъ		утромъ.
Татарка		»
Урлютюбъ	в	днемъ.
Башмачное		»
Желѣзянка	е	вечеромъ.
Пятерицкое		»
Красный Яръ (г. Иртышскъ)	н	ночью.
Боброво		»
Восьмерицкое		утромъ.
Качиры (Песчаное)	д	днемъ.
Чернорѣцкое		»
Черноярка	е	вечеромъ.
Павлодаръ		ночью.
Ермакъ (Воскресенское)		»
Ямышево	ж	утромъ.
Лебяжье		днемъ.
Подпускъ	е	»
Семіярскъ		ночью.
Долонь		днемъ.
Св. Ключъ		вечеромъ.
Семипалатинскъ		ночью.

ПАЛАТИНСКОМЪ (ежедневно).

С Е М И П А Л А Т И Н С К Ъ — О М С К Ъ .

П р и с т а н и .	Дни не- дѣли.	Время отхода парохода.
Семипалатинскъ		10 час. утра.
Св. Ключъ		днемъ.
Долонь		”
Семіарскъ	О .	вечеромъ.
Подпускъ		ночью.
Лебяжье	Н	утромъ.
Ямышево		днемъ.
Ермакъ (Воскресенское)		”
Павлодаръ	В	”
Черноярка		”
Чернорѣцкое	Е	вечеромъ.
Качиры (Песчаное)		ночью.
Восьмерицкое	Н	”
Боброво		”
Красный Яръ (г. Иртышскъ)		утромъ.
Пятерицкое	Д	”
Желѣзянка		”
Башмачное	Е	днемъ.
Урлютюбъ		”
Татарка		”
Черлакъ	Ж	”
Соляное		”
Заимка Романгѣва	Е	”
Покровское		вечеромъ.
Ачаиръ		”
Омскъ лѣвый берегъ		ночью.
” городъ		”

Между СЕМИПАЛАТИНСКОМЪ и ТО-
В П Р Е Д Ъ Д О

СЕМИПАЛАТИНСКЪ—ТОПОЛЕВЪ МЫСЬ.

П р и с т а н и .	Время дня.	
Семипалатинскъ	отх. въ 6 час. веч.	
Шульба	утромъ.	
Пьяноярскъ	”	Отходъ пароходовъ изъ Семипалатинска черезъ день.
Убинскъ	днемъ.	
Красный Яръ	вечеромъ.	
Усть-Каменногорскъ	утромъ.	
Гусиная пристань	ночью.	
Черемшанка	утромъ.	
Малокрасноярскъ	днемъ.	
Баты	вечеромъ.	
Тополевъ Мысь	прих. въ 6 ч. вечера.	

Помимо четырехъ пароходовъ рейсирующихъ въ указанной рейсы безъ расписанія съ отваломъ не ранѣе какъ черезъ 24

ПОЛЕВЫМЪ МЫСОМЪ и обратно.

ИЗМѢНЕНІЯ.

ТОПОЛЕВЪ МЫСЪ—СЕМИПАЛАТИНСКЪ.

П р и с т а н и .	Время дня.
Тополевъ мысъ	отх. въ 4 час. утра.
Баты	ночью.
Малокрасноярскъ	утромъ.
Черемшанка	"
Гусиная пристань	днемъ.
Усть-Каменногорскъ	ночью.
Красный Яръ	утромъ.
Убинскъ	"
Пьяноярскъ	днемъ.
Шульба	"
Семипалатинскъ	прих. въ 5 ч. вечера.

Отходъ пароходовъ изъ Тополева Мыса черезъ день.

линіи по росписанію, два парохода совершаютъ въ этомъ плесѣ часа послѣ выхода основного парохода.

Впредь до измѣненія

въ навигацію

Т Ю М Е Н Ь — Т О М С К Ъ .

П Р И С Т А Н И .	В Р Е М Я О Т Х О Д А .	
	Дни недѣли.	Время дня.
г. Тюмень	Среда	11 час. утра
юр. Ембаевскія	"	днемъ
с. Созоново	"	"
с. Покровское	"	вечеромъ
юр. Карбаны	"	ночью
с. Ярково	Четвергъ	утромъ
с. Левлево	"	"
д. Бачелина	"	"
с. Худяково	"	"
г. Тобольскъ	"	днемъ
д. Слинкина	"	ночью
с. Уватъ	Пятница.	утромъ
с. Демьянское	"	днемъ
с. Филинское	"	вечеромъ
с. Рѣполово	"	ночью
с. Самарово	Суббота	утромъ
д. Зенкова	"	днемъ
д. Сытомина	"	вечеромъ
Бѣлый Яръ (Сургутъ)	Воскресенье	днемъ
юр. Фокурскія	Понедѣльникъ	утромъ
с. Александрово	Вторникъ	ночью
с. Криволудское	"	утромъ
юр. Прохоркины	"	вечеромъ
с. Тымское	Среда	утромъ
с. Каргасокъ	"	днемъ.
г. Нарымъ	"	вечеромъ
с. Парабельское	"	"
с. Колпашево	Четвергъ	днемъ
д. Баранаква	"	"
д. Коломнина	"	вечеромъ
с. Молчаново	Пятница	ночью
с. Кривошеино	"	утромъ
с. Никольское	"	"
Устье Томи	"	днемъ
гор. Томскъ	"	вечеромъ



Пароходъ Т-ва въ линіи Семипалатинскъ—Тополевъ Мысь въ моментъ отхода
отъ Устькаменногорской пристани съ запасными.

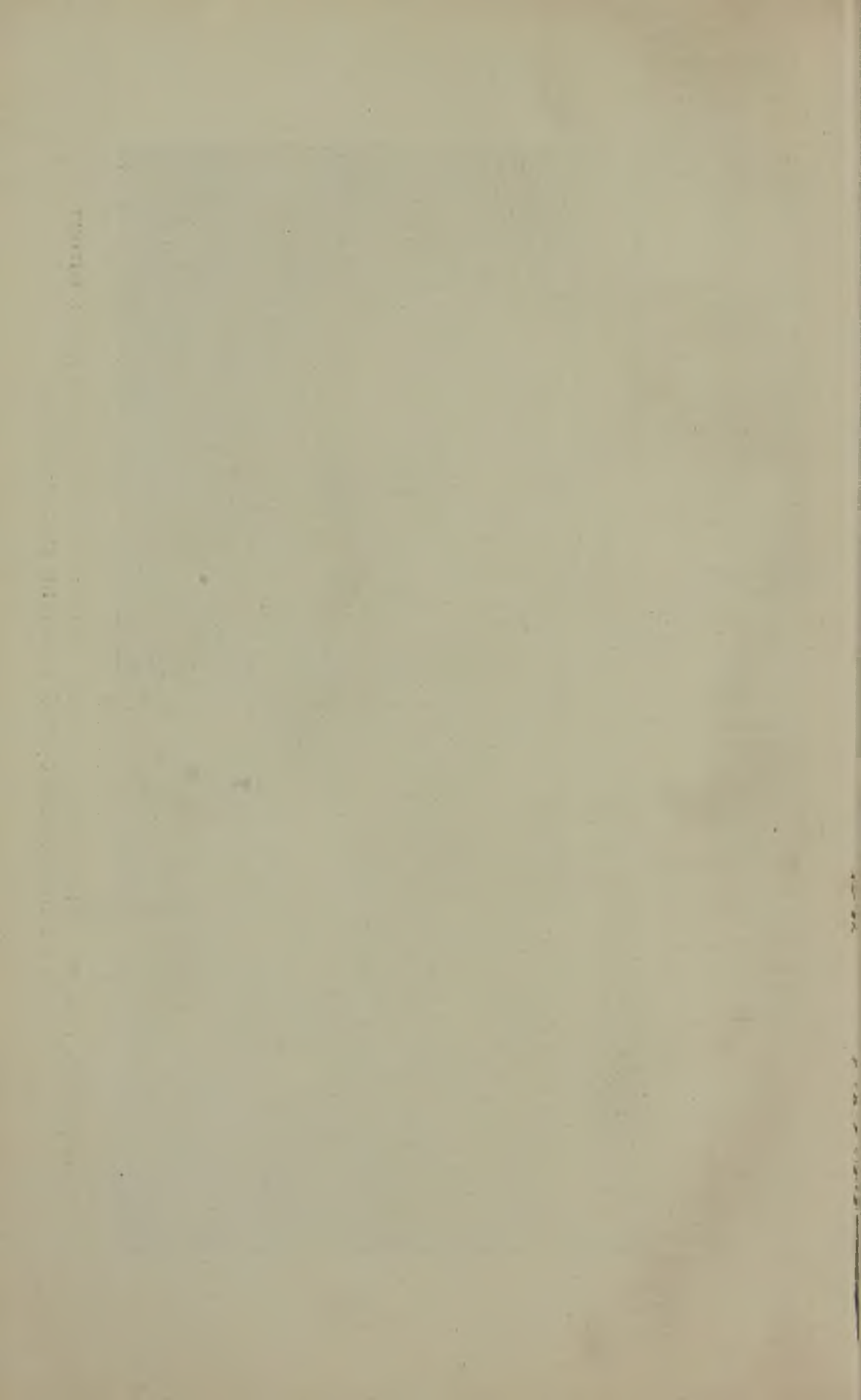

И Т О М С К О М Ъ .

Д Ъ Л Ь Н О .

1916-го года.

Т О М С К Ъ — Т Ю М Е Н Ъ .

П Р И С Т А Н И .	В Р Е М Я О Т Х О Д А .	
	Дни недѣли.	Время дня.
гор. Томскъ	Суббота	3 часа дня
Устье Томи	"	вечеромъ
с. Никольское	"	"
с. Кривошеино	Воскресенье	ночью
с. Молчаново	"	утромъ
д. Коломнина	"	"
д. Баранаква	"	днемъ
с. Колпашево	"	"
с. Парабельское	"	ночью
гор. Нарымъ	Понедѣльникъ	утромъ
с. Каргасокъ	"	"
с. Тымское	"	днемъ
юр. Прохоркины	"	"
с. Криволудское	"	ночью
с. Александрово	Вторникъ	утромъ
юр. Фокурскія	"	днемъ
Бѣлый Яръ (Сургутъ)	Среда	утромъ
д. Сытомина	"	днемъ
д. Зенкова	"	"
с. Самарово	"	ночью
с. Рѣполово	Четвергъ	утромъ
с. Филинское	"	вечеромъ
с. Демьянское	Пятница	утромъ
с. Уватъ	"	вечеромъ
д. Слинкина	Суббота	утромъ
гор. Тобольскъ	"	вечеромъ
с. Худяково	Воскресенье	утромъ
д. Бачелина	"	днемъ
с. Левлево	"	"
с. Ярково	"	вечеромъ
юр. Карбаны	"	ночью
с. Покровское	Понедѣльникъ	"
с. Созоново	"	утромъ
юр. Ембаевскія	"	"
гор. Тюмень	"	"

ТОМСКЪ—Н.-НИКОЛАЕВСКЪ—

Впредь до измѣненія.

ВЪ НАВИГАЦІЮ

НАЗВАНІЕ ПРИСТАНЕЙ.	Изъ БІЙСКА въ ТОМСКЪ.			
	Дни	Дни	Время отхода парохода.	
	недѣли.	недѣли.	Часы	Время сутокъ.
Бійскъ отх.	Вторникъ	Суббота	8	утра
Быстрый Истокъ "	"	"	12	дня
Усть-Чарышская прист. "	"	"	3	"
Легостаево "	"	"	7	вечера
Разказиха "	"	"		вечеромъ
Барнаулъ прих.	"	"		ночью
" отх.	Среда	Воскрес.	4	дня
Мельница Федулова "	"	"	5	"
Устье-Чумыша "	"	"	7	вечера
Шалаболиха "	"	"	10	"
Малый Сузунъ "	Четвергъ	Понедѣл.	3	утра
Камень "	"	"	7	"
Чингисы (Спирино) "	"	"	10	"
Кирза "	"	"	12	дня
Ордынское "	"	"	2	"
Красный Яръ "	"	"	4	"
Атаманова "	"	"	6	вечера
Бердскъ "	"	"	9	"
Ново-Николаевскъ . . . прих.	"	"		вечеромъ
" отх.	"	"	12	ночи
Усть-Чаусъ (Колывань) "	Пятница	Вторникъ	4	утра
Дубровина "	"	"	7	"
Вороново "	"	"	12	дня
Богородское "	"	"	4	"
Томскъ прих.	Суббота	Среда		утромъ.

БАРНАУЛЬ—БІЙСКЪ и обратно.

1916-го Года.

НАЗВАНІЕ ПРИСТАНЕЙ.	Изъ ТОМСКА въ БІЙСКЪ.			
	Дни недѣли.	Дни недѣли.	Время отхода парохода.	
			Часы	Время сутокъ.
Томскъ отх.	Суббота	Среда	4	дня
Богородское "	"	"	10	вечера
Вороново "	"	"		ночью
Дубровина "	Воскрес.	Четвергъ	11	утра
Усть-Чаусъ (Колывань) "	"	"	3	дня
Ново-Николаевскъ . . прих.	Понедѣл.	Пятница		утромъ
" отх.	"	"	2	дня
Бердскъ "	"	"	5	вечера
Атаманово "	"	"	8	"
Красный Яръ "	"	"	10	"
Ордынское "	"	"	12	ночи
Кирза "	"	"	1 30	ночи
Чингисы (Спирино) . . "	Вторникъ	Суббота	3	утра
Камень "	"	"	10	"
Малый Сузунъ "	"	"	3	дня
Шалаболиха "	"	"	8	вечера
Устье-Чумыша "	"	"	11	"
Мельница Федулова . . "	"	"		ночью
Барнаулъ прих.	Среда	Воскрес.		утромъ
" отх.	"	"	4	дня
Разказиха "	"	"	8 или 9	вечера
Легостаево "	Четвергъ	Понедѣл.	4	утра
Усть-Чарышская прист. "	"	"	10	"
Быстрый Истокъ "	"	"	4	дня
Бійскъ прих.	"	"		ночью.

2080	2030	1950	19	1790	1710	1720	1650	16	1520	15	1430	14	1320	1270	1210	1140	1090	1030	970	930	870	8	730	670	590	530	450	4	290	1	40	ТЮМЕНЬ					
2040	1930	1880	20	1830	1750	17	1630	1580	1510	1480	1350	1350	1310	1250	1190	1120	1070	1010	950	910	850	8	720	640	560	500	420	3	50	2	30	Екатерина					
1990	1940	1870	1920	1720	1710	1660	1590	1540	1470	1440	1300	1340	1270	1210	1150	1080	1030	960	9	860	790	690	6	530	450	370	290	2	30	2	30	Словенское					
1910	1860	1790	1720	1650	1630	1530	1480	1410	1380	1330	1260	1280	1210	1150	1090	1020	970	9	830	790	720	610	560	430	370	270	150	1	50	1	50	Покровское					
1880	1830	1760	1720	1650	16	1560	1490	1430	1380	1330	1260	1270	1210	1150	1090	1030	960	9	820	780	720	620	460	430	370	290	1	50	1	50	1	50	Нарбала				
1810	1760	1690	1650	1580	1540	1440	14	1360	13	1280	1230	1180	1110	1050	990	920	870	8	730	690	630	530	370	2	2	2	2	2	2	2	2	2	2	Ярчево			
1590	1540	1470	1430	1360	1320	1260	1210	1140	1100	1050	980	930	860	800	740	680	620	560	500	440	380	280	2	2	2	2	2	2	2	2	2	2	2	Тельцево			
1520	1470	1400	1360	1290	1250	1190	1140	1070	1030	980	910	860	790	730	670	610	550	490	430	370	310	210	2	2	2	2	2	2	2	2	2	2	2	Бачалино			
1350	13	1240	1280	1230	1160	1120	1040	960	910	840	790	7	610	570	410	230	2	2	2	2	2	2	2	2	2	2	2	2	2	2	2	2	2	Худяково			
1460	1410	1340	1290	1230	1160	1120	1040	960	910	840	790	7	610	570	410	230	2	2	2	2	2	2	2	2	2	2	2	2	2	2	2	2	2	Худяково			
1440	1390	1320	1270	1200	1160	1080	1020	950	900	830	780	7	600	560	400	220	2	2	2	2	2	2	2	2	2	2	2	2	2	2	2	2	2	Тюбюльскъ			
1320	1270	1200	1150	1080	1040	970	920	850	800	730	680	6	500	460	300	120	2	2	2	2	2	2	2	2	2	2	2	2	2	2	2	2	2	Абдальская			
1340	1290	1220	1170	1100	1060	990	940	870	820	750	700	6	500	460	300	120	2	2	2	2	2	2	2	2	2	2	2	2	2	2	2	2	2	2	Каратава		
1220	1170	1100	1050	980	940	870	820	750	700	630	580	5	400	360	200	100	2	2	2	2	2	2	2	2	2	2	2	2	2	2	2	2	2	2	Истрари		
1160	1110	1040	990	920	880	810	760	690	640	570	520	4	400	360	200	100	2	2	2	2	2	2	2	2	2	2	2	2	2	2	2	2	2	2	Реченонга		
10	50	80	80	70	65	58	53	46	41	34	29	2	2	2	2	2	2	2	2	2	2	2	2	2	2	2	2	2	2	2	2	2	2	2	Карагайск		
9	30	60	60	50	45	38	33	26	21	14	9	4	4	4	4	4	4	4	4	4	4	4	4	4	4	4	4	4	4	4	4	4	4	4	Загаздино		
8	30	60	60	50	45	38	33	26	21	14	9	4	4	4	4	4	4	4	4	4	4	4	4	4	4	4	4	4	4	4	4	4	4	4	4	У. Мисское	
7	60	70	70	60	55	48	43	36	31	24	19	14	14	14	14	14	14	14	14	14	14	14	14	14	14	14	14	14	14	14	14	14	14	14	14	У. Мисское	
6	20	30	30	20	15	8	3	2	2	2	2	2	2	2	2	2	2	2	2	2	2	2	2	2	2	2	2	2	2	2	2	2	2	2	2	2	Тарза
5	90	40	40	30	25	18	13	6	1	1	1	1	1	1	1	1	1	1	1	1	1	1	1	1	1	1	1	1	1	1	1	1	1	1	1	М. Мисское	
4	80	40	40	30	25	18	13	6	1	1	1	1	1	1	1	1	1	1	1	1	1	1	1	1	1	1	1	1	1	1	1	1	1	1	1	М. Мисское	
4	20	20	20	10	10	10	10	10	10	10	10	10	10	10	10	10	10	10	10	10	10	10	10	10	10	10	10	10	10	10	10	10	10	10	10	10	М. Мисское
3	60	60	60	50	45	38	33	26	21	14	9	4	4	4	4	4	4	4	4	4	4	4	4	4	4	4	4	4	4	4	4	4	4	4	4	4	М. Мисское
2	60	60	60	50	45	38	33	26	21	14	9	4	4	4	4	4	4	4	4	4	4	4	4	4	4	4	4	4	4	4	4	4	4	4	4	4	М. Мисское
1	60	60	60	50	45	38	33	26	21	14	9	4	4	4	4	4	4	4	4	4	4	4	4	4	4	4	4	4	4	4	4	4	4	4	4	4	М. Мисское

ТАКСА

ЗА ПРОВОЗЪ ПАССАЖИРОВЪ I КЛАССА

ТЮМЕНЬ-ОМСКЪ.

ОМСКЪ

ТАКСА

ЗА ПРОЕЗДЪ ПАССАЖИРОВЪ II КЛАССА

ТЮМЕНЬ-ОМСКЪ.

				ТЮМЕНЬ			Сезоны		Поездки		Плата		Время		Тюмень	
							Летнее		Зимнее		1 20		1 40		1 50	
							1 00		1 50		1 20		1 40		1 50	
							2 00		2 50		1 20		1 40		1 50	
							3 00		3 50		1 20		1 40		1 50	
							4 00		4 50		1 20		1 40		1 50	
							5 00		5 50		1 20		1 40		1 50	
							6 00		6 50		1 20		1 40		1 50	
							7 00		7 50		1 20		1 40		1 50	
							8 00		8 50		1 20		1 40		1 50	
							9 00		9 50		1 20		1 40		1 50	
							10 00		10 50		1 20		1 40		1 50	
							11 00		11 50		1 20		1 40		1 50	
							12 00		12 50		1 20		1 40		1 50	
Иркутскъ	2 —	3 00	4 00	5 00	6 00	7 00	8 00	9 00	10 00	11 00	12 00	Тюмень				
												1 50	2 00	2 50	3 00	
Томскъ	2 —	3 00	4 00	5 00	6 00	7 00	8 00	9 00	10 00	11 00	12 00	Тюмень				
												1 50	2 00	2 50	3 00	
Тюмень	2 —	3 00	4 00	5 00	6 00	7 00	8 00	9 00	10 00	11 00	12 00	Тюмень				
												1 50	2 00	2 50	3 00	
Омскъ	2 —	3 00	4 00	5 00	6 00	7 00	8 00	9 00	10 00	11 00	12 00	Тюмень				
												1 50	2 00	2 50	3 00	
Челябинскъ	2 —	3 00	4 00	5 00	6 00	7 00	8 00	9 00	10 00	11 00	12 00	Тюмень				
												1 50	2 00	2 50	3 00	
Курганскъ	2 —	3 00	4 00	5 00	6 00	7 00	8 00	9 00	10 00	11 00	12 00	Тюмень				
												1 50	2 00	2 50	3 00	
Свердловскъ	2 —	3 00	4 00	5 00	6 00	7 00	8 00	9 00	10 00	11 00	12 00	Тюмень				
												1 50	2 00	2 50	3 00	
Новосибирскъ	2 —	3 00	4 00	5 00	6 00	7 00	8 00	9 00	10 00	11 00	12 00	Тюмень				
												1 50	2 00	2 50	3 00	
Хабаровскъ	2 —	3 00	4 00	5 00	6 00	7 00	8 00	9 00	10 00	11 00	12 00	Тюмень				
												1 50	2 00	2 50	3 00	
Владивостокъ	2 —	3 00	4 00	5 00	6 00	7 00	8 00	9 00	10 00	11 00	12 00	Тюмень				
												1 50	2 00	2 50	3 00	
Ханкайскъ	2 —	3 00	4 00	5 00	6 00	7 00	8 00	9 00	10 00	11 00	12 00	Тюмень				
												1 50	2 00	2 50	3 00	

ТАКСА НА ПРОЕЗДЪ ПАССАЖИРОВЪ I КЛАССА
ОМСКЪ—СЕМПАЛАТИНСКЪ.

ТАКСА ЗА ПРОЕЗДЪ ПАССАЖИРОВЪ II КЛАССА
ОМСКЪ—СЕМПАЛАТИНСКЪ.

2075	1970	1925	1835	1775	1685	1625	1575	1530	1460	1355	1295	1110	1050	960	875	790	635	570	435	305	180	г. Семипалатинскъ.	
2040	1925	1880	1795	1725	1640	1575	1530	1490	1425	1310	1250	1070	1005	915	830	745	605	540	415	285	160	г. Семипалатинскъ.	
1925	1810	1775	1685	1625	1530	1460	1425	1380	1310	12	1135	960	895	810	725	640	500	435	310	185	160	г. Семипалатинскъ.	
1775	1660	1625	1530	1460	1380	1310	1270	1225	1160	1050	985	810	745	660	575	490	350	285	160	135	110	г. Семипалатинскъ.	
1660	1555	1510	1425	1355	1270	12	1160	1110	1050	940	875	700	635	550	465	380	240	175	150	125	100	г. Семипалатинскъ.	
1625	1510	1460	1380	1310	1225	1160	1110	1070	1005	885	820	645	580	500	415	330	190	125	100	75	50	г. Семипалатинскъ.	
1445	1335	1295	12	1135	1050	990	408	95	830	725	555	403	338	253	168	83	69	55	42	29	4	г. Семипалатинскъ.	
1335	1250	12	1110	1050	960	885	808	745	660	575	490	310	245	160	85	20	6	1	1	1	1	г. Семипалатинскъ.	
1240	1125	1080	10	940	850	790	707	640	575	460	395	210	145	60	2	80	25	10	2	80	80	г. Семипалатинскъ.	
1150	1040	10	910	850	760	707	640	575	460	395	320	140	75	10	2	80	25	10	2	80	80	г. Семипалатинскъ.	
1080	975	408	507	907	630	575	480	425	350	250	180	100	75	50	50	50	50	50	50	50	50	г. Семипалатинскъ.	
975	870	257	406	755	905	254	80	425	310	250	180	100	75	50	50	50	50	50	50	50	50	г. Семипалатинскъ.	
940	825	790	7	630	504	80	425	310	250	180	100	75	50	50	50	50	50	50	50	50	50	г. Семипалатинскъ.	
850	740	7	610	504	604	3	402	20	г. Иртышскъ.													г. Семипалатинскъ.	
790	606	105	254	603	753	1	75	Желъзянка.														г. Семипалатинскъ.	
740	605	504	604	3	101	75	Башманное.															г. Семипалатинскъ.	
7	575	1804	3	102	10	Урлетюль.																г. Семипалатинскъ.	
630	5	4	3	102	10	Татарка																г. Семипалатинскъ.	
550	425	310	90	Черлакъ.																		г. Семипалатинскъ.	
460	310	210	Солянное.																			г. Семипалатинскъ.	
310	180	Покровское.																				г. Семипалатинскъ.	
280	Ачарь.																					г. Семипалатинскъ.	
г. Омскъ.																						г. Семипалатинскъ.	

СЕМИПАЛАТИНСКЪ—ТО-

За провозъ багажа съ пуда.

1	90	85	80	70	60	50	40	35	20	Тополевъ-Мысь.										
85	80	75	70	60	50	35	30	25	Баты.											
75	70	60	55	50	40	25	20	Малокрасноярскъ.												
70	60	55	50	45	35	20	Черемшанка.													
60	50	45	40	35	25	Гусиная пристань.														
50	40	35	30	25	Устькаменногорскъ.															
40	35	25	20	Красный Яръ.																
35	25	15	Убинскъ.								Устькаменногорскъ.									
												2.70	2.10	1.30						
												Красный Яръ.								
30	20	Пьяноярскъ.										2.70	2.10	1.30	4.55	3.50	2.20			
												Убинскъ.								
25	Шульба.											2.—	1.55	1.—	4.—	3.10	2.—	5.85	4.50	2.80
Семипала-					Пьяноярскъ.															
тинскъ.					2.25	1.75	1.10	3.35	2.60	1.60	5.45	4.20	2.60	7.25	5.60	3.50				
	Шульба.																			
Семипалат.	3.10	2.40	1.50	4.30	3.30	2.10	5.20	4.—	2.50	7.25	5.60	3.50	9.10	7.—	4.40					

11-215

ПОЛЕВЪ - МЫСЪ (Зайсанъ).

За проѣздъ пассажировъ I, II и III класса.

Тополевъ-мысь.

												Тополевъ-мысь.											
												I.	II.	III.									
												4.55	3.50	2.20									
												Баты.											
												3.60	2.80	1.75	6.80	5.25	3.30						
												Малокрасноярскъ.											
												2.90	2.25	1.40	4.55	3.50	2.20	7.65	5.90	3.70			
												Черемшанка.											
												3.35	2.60	1.60	4.20	3.25	2.10	5.85	4.50	2.80	9.10	7.—	4.40
Гусиная пристань.																							
4.—	3.10	2.—	5.20	4.—	2.50	6.10	4.70	2.90	7.65	5.90	3.70	10.90	8.40	5.25									
5.—	3.85	2.40	6.10	4.70	2.90	7.—	5.40	3.40	8.55	6.60	4.10	11.80	9.10	5.70									
6.80	5.25	3.30	7.90	6.10	3.80	8.80	6.80	4.20	10.40	8.—	5.—	13.65	10.50	6.60									
8.15	6.30	3.90	9.20	7.10	4.50	10.10	7.80	4.90	11.80	9.10	5.70	14.95	11.50	7.20									
9.55	7.35	4.60	10.60	8.20	5.10	11.50	8.85	5.60	13.10	10.10	6.30	16.35	12.60	7.90									
11.35	8.75	5.50	12.45	9.60	6.—	13.30	10.30	6.50	15.05	11.60	7.20	18.20	14.—	8.80									

Table with multiple columns and rows, containing various data points and headers. Includes sub-sections like 'Система', 'Бухгалтерия', 'Учет', 'Гидравлика', 'Вентиляция', 'Отопление', 'Электротехника', 'Инструменты', 'Материалы', 'Земельные', 'Деревянные', 'Железные', 'Камынные', 'Кирпичные', 'Цементные', 'Бетонные', 'Стекло', 'Литье', 'Плотность', 'Удельный вес', 'Теплоточность', 'Температура плавления', 'Температура застывания', 'Температура кристаллизации', 'Температура кипения', 'Температура кипения при давлении', 'Температура кипения при вакууме', 'Температура кипения при нормальном давлении', 'Температура кипения при нормальном давлении в вакууме', 'Температура кипения при нормальном давлении в вакууме', 'Температура кипения при нормальном давлении в вакууме'.

ТАКСА

ЗА ПРОБЪДЪ ПАССАЖИРОВЪ ІІ КЛАССА

ТЮМЕНЬ-ТОМСКЪ.

Table with multiple columns and rows, containing fare information for the second class passenger route between Tyumen and Tomsk. It includes detailed breakdowns for different types of travel (one-way, round-trip, seasonal) and various services (meal, baggage, bedding, etc.). Headers include 'Класс', 'Возраст', 'Пол', 'Сезон', 'Вид поездки', 'Время в пути', 'Расстояние', 'Стоимость проезда', 'Стоимость питания', 'Стоимость багажа', 'Стоимость постельных принадлежностей', 'Стоимость белья', 'Стоимость обуви', 'Стоимость туалета', 'Стоимость белья', 'Стоимость обуви', 'Стоимость туалета', 'Стоимость белья', 'Стоимость обуви', 'Стоимость туалета'. The table is organized into sections for different parts of the journey and services provided.

ТЮМЕНЬ—ТУРИНСКЪ и обратно.

въ навигацію 1916 года.

отъ Тюмени:	I.	II.	III.	За 1 п. багажа.
до:				
	Р. К.	Р. К.	Р. К.	Р. К.
сел. Кулакова	70	55	40	10
„ Каменскаго	1 15	85	60	15
„ Липчинскаго	2 20	1 60	1 10	15
дер. Елкиной	2 35	1 70	1 20	15
сел. Усть-Ницы	2 90	2 10	1 50	20
„ Тимофѣева	3 35	2 40	1 70	20
Туринской слободы	3 80	2 70	1 90	25
сел. Андропова	4 60	3 30	2 30	25
„ Куминова	5 15	3 70	2 60	30
„ Липовки	5 75	4 10	2 90	30
„ Галактионова	6 15	4 40	3 10	30
„ Коркина	6 60	4 70	3 30	30
Туринска	7 00	5 00	3 50	30

ТЮМЕНЬ—СОСЬВИНСКІЙ ЗАВОДЪ.

отъ Тюмени:	I.	II.	III.	За 1 п. багажа.
до:				
	Р. К.	Р. К.	Р. К.	Р. К.
Бачелина	6 70	5 00	2 60	25
Еланскаго	7 10	5 40	3 00	25
Тавдинскаго	7 60	5 90	3 40	25
Антропова	7 90	6 20	3 60	30
Жирякова	8 20	6 50	3 90	30
Каратунки	8 50	6 80	4 20	35
Тормалинскаго	9 00	7 30	4 70	40
Таборовъ	9 70	7 90	5 30	45
Чернявскаго	10 30	8 50	5 80	50
Кузнецовой, верхней	11 00	9 10	6 40	55
Пельма	11 70	9 70	6 90	55
Усть-Лозьинской	12 70	10 70	7 80	60
Сосьвинскаго завода	14 00	12 00	9 00	65

Такса Томскъ—Бійскъ.

ЗА ПРОѢЗДЪ ПАССАЖИРОВЪ.

																								Барсукова									
																								Шелаболиха									
																								М. Сузунъ									
																								Намень									
																								Чингисы (Спирино)									
																								Кирза									
																								Ордынское									
																								Красный Яръ									
																								Атаманово									
																								Бердскъ									
Ново-Николаевскъ	1.50	1.—	—40	3.80	2.70	1.15	5.—	4.—	1.60	5.50	4.80	1.80	5.80	4.85	1.90	6.—	4.90	2.—	6.25	5.—	2.25	6.60	5.10	2.35	6.80	5.20	2.40	6.90	5.25	2.45			
сь	1.60	1.25	—50	3.—	2.15	—80	5.—	3.85	1.50	5.75	5.10	2.—	7.—	5.90	2.20	7.25	5.95	2.35	7.50	6.—	2.40	7.75	6.15	2.65	8.—	6.30	2.75	8.25	6.40	2.80	8.40	6.45	2.85
75	3.10	2.40	1.15	4.50	3.35	1.50	6.—	5.—	1.90	7.—	6.35	2.15	8.50	7.10	2.75	8.75	7.20	2.90	9.—	7.25	3.—	9.25	7.30	3.30	9.50	7.45	3.40	9.75	7.50	3.50	9.90	7.55	3.55
10	3.70	2.90	1.50	5.—	3.80	1.60	6.20	5.50	1.95	7.25	6.50	2.40	8.70	7.30	3.—	9.—	7.40	3.10	9.10	7.50	3.20	9.30	7.70	3.40	9.60	7.75	3.50	9.90	7.90	3.60	10.25	8.10	3.75
50	4.25	3.30	1.60	5.50	4.20	1.70	6.60	5.90	2.—	7.40	6.80	2.50	8.90	7.50	3.10	9.10	7.60	3.20	9.20	7.70	3.30	9.35	7.80	3.50	9.80	8.—	3.70	10.10	8.20	3.80	10.50	8.40	3.90
60	4.60	3.80	1.70	6.—	4.60	1.80	7.—	6.40	2.10	7.60	7.—	2.60	9.—	7.60	3.20	9.20	7.70	3.30	9.30	7.80	3.40	9.40	8.—	3.55	10.—	8.30	3.80	10.30	8.50	4.—	10.70	8.60	4.10
70	5.—	4.—	1.75	6.40	4.80	1.90	7.20	6.60	2.20	7.80	7.25	2.70	9.10	7.70	3.30	9.30	7.80	3.40	9.40	8.—	3.50	9.50	8.40	3.60	10.10	8.50	4.—	10.60	8.75	4.10	10.90	8.90	4.15
75	5.30	4.25	1.80	6.60	5.—	2.—	7.40	6.90	2.30	8.—	7.40	2.85	9.20	7.80	3.40	9.40	7.90	3.50	9.45	8.10	3.60	9.60	8.50	3.70	10.20	8.70	4.10	10.75	8.90	4.15	11.—	9.—	4.20
80	5.50	4.50	1.90	6.90	5.25	2.25	7.70	7.10	2.60	8.25	7.50	3.—	9.30	8.—	3.50	9.45	8.10	3.60	9.50	8.20	3.65	9.75	8.60	3.80	10.40	8.80	4.20	10.90	9.—	4.20	11.20	9.25	4.30
85	5.75	4.70	2.—	7.10	5.60	2.30	7.90	7.30	2.90	8.40	7.60	3.25	9.40	8.10	3.55	9.50	8.20	3.65	9.60	8.30	3.70	10.—	8.70	3.90	10.60	9.—	4.30	11.—	9.30	4.30	11.30	9.50	4.35
90	6.—	4.90	2.30	7.25	5.80	2.65	8.—	7.40	3.—	8.50	7.80	3.35	9.50	8.20	3.60	9.60	8.30	3.70	9.75	8.40	3.80	10.25	8.80	4.—	10.75	9.20	4.40	11.30	9.40	4.50	11.40	9.65	4.60
30	6.40	4.95	2.40	7.75	5.85	2.75	8.75	7.45	3.15	9.25	7.90	3.40	9.60	8.30	3.70	9.80	8.50	3.80	9.90	8.70	3.90	10.40	8.90	4.15	10.90	9.30	4.45	11.60	9.45	4.60	11.80	9.70	4.75
40	6.60	5.—	2.50	8.—	5.90	2.80	9.—	7.50	3.25	9.50	8.—	3.50	9.75	8.40	3.75	9.90	8.60	3.90	10.—	8.80	4.—	10.50	9.—	4.25	11.—	9.40	4.50	11.70	9.50	4.75	12.—	9.80	4.85

Отдѣльные каюты 3 класса на 20% дороже.

Бійсь

К Л А С С Ы.

			Разказиха			Легостаево			Пристань			Выстрый Искокъ			К Л А С С Ы.			
															1	2	3	
Барнаулъ			1.40	1.—	—,50	3.—	2.—	1.—	2.25	1.60	—,70	3.75	2.75	1.25	4.—	3.—	1.25	Быстрый Искокъ
2.—	1.70	—,90	3.25	2.60	1.30	4.50	3.—	1.90	5.25	3.50	2.20	5.60	4.30	2.50	6.85	5.—	2.70	Барсукова
3.25	2.25	1.35	4.50	3.—	1.80	5.—	3.25	2.—	5.50	3.60	2.50	5.75	4.50	2.65	7.—	5.10	2.80	Шелаболиха
5.—	3.—	1.80	5.25	3.50	2.25	5.50	3.75	2.75	6.—	4.—	3.—	6.25	5.—	3.10	7.50	5.40	3.25	Сузунъ Малый
5.50	4.—	2.—	5.75	4.40	2.35	6.—	4.75	3.—	6.50	5.—	3.30	6.75	5.30	3.60	7.75	5.80	3.75	Камень
5.75	4.75	2.05	6.25	5.—	2.45	6.50	5.25	3.25	7.—	5.50	3.60	7.25	6.15	3.90	8.—	6.25	4.—	Чингисы (Спирино)
5.90	4.80	2.10	6.50	5.40	2.50	6.75	5.60	3.30	7.30	5.80	3.80	7.60	6.30	4.—	8.15	6.40	4.15	Кирза
6.—	4.90	2.15	6.75	5.60	2.55	7.—	5.75	3.40	7.50	6.—	3.90	7.75	6.40	4.10	8.25	6.50	4.25	Ордынское
6.25	5.—	2.20	7.25	5.75	2.65	7.50	6.—	3.50	7.75	6.50	4.10	8.—	6.80	4.40	8.50	7.—	4.50	Красный Яръ
6.50	5.10	2.30	7.50	6.—	2.75	7.75	6.50	3.60	8.—	6.90	4.15	8.50	7.25	4.50	8.75	7.50	4.65	Атаманова
6.75	5.20	2.40	8.—	6.10	2.85	8.25	6.80	3.70	8.50	7.20	4.20	8.75	7.50	4.55	9.—	7.80	4.75	Бердскъ
7.—	5.30	2.50	8.20	6.20	2.90	8.50	7.25	3.75	8.75	7.80	4.25	9.—	7.90	4.60	9.30	8.—	4.80	Н. Николаевскъ
8.50	6.50	2.90	8.60	7.20	3.30	9.75	8.10	4.15	10.25	8.80	4.65	10.50	9.—	5.—	10.80	9.10	5.20	Усть-Чаусъ
10.—	7.60	3.60	10.15	8.40	4.—	11.25	9.30	4.80	11.75	10.—	5.30	12.—	10.20	5.65	12.30	10.30	5.85	Дубровино
10.50	8.15	3.90	10.75	8.50	4.30	11.50	9.50	5.—	12.—	10.25	5.60	12.25	10.50	5.80	12.50	10.70	6.—	Батурино
10.75	8.50	4.—	11.—	8.75	4.40	11.70	9.60	5.25	12.15	10.40	5.80	12.50	10.75	6.—	12.75	11.—	6.30	Вибѣва
11.—	8.75	4.15	11.25	9.—	4.50	12.—	9.75	5.40	12.25	10.50	5.90	12.60	10.90	6.20	12.90	11.20	6.40	Кругликово
11.20	9.—	4.20	11.50	9.25	4.60	12.25	10.—	5.45	12.50	10.60	5.95	12.75	11.—	6.30	13.—	11.50	6.50	Вороново
11.30	9.20	4.25	11.75	9.50	4.65	12.50	10.25	5.50	12.75	10.70	6.—	13.—	11.25	6.35	13.25	11.75	6.55	Уртамъ
11.35	9.40	4.30	12.—	9.75	4.70	12.60	10.35	5.60	13.—	10.80	6.10	13.25	11.30	6.40	13.50	12.—	6.60	Кожевникова
11.40	9.60	4.40	12.15	10.—	4.80	12.65	10.40	5.70	13.10	10.90	6.20	13.40	11.40	6.50	13.60	12.25	6.70	Кирѣвское
11.50	9.80	4.75	12.25	10.25	5.10	12.75	10.50	6.—	13.25	11.—	6.40	13.50	11.50	6.80	13.80	12.50	7.—	Богородское
12.25	9.90	4.80	13.50	10.60	5.20	13.75	10.75	6.05	14.25	11.75	6.50	14.75	12.25	6.90	15.—	12.75	7.10	Козулино
12.50	10.—	4.90	13.75	10.75	5.30	14.—	11.—	6.10	14.75	12.—	6.70	15.—	12.50	7.—	15.30	12.80	7.20	Томскъ

Списокъ Сибирскихъ фирмъ,

помѣстившихъ свои объявленія
въ „Путеводителъ“ 1916 года.

ВЪ ТЮМЕНИ.

Впереди текста:

Т./Д. И. П. Колокольникова Н-ки, Мельницы, чай, сахаръ, бакалея.

Т./Д. И. Г. Стахѣевъ, Мануфактура, чай, сахаръ.

Позади текста:

И. П. Набокихъ, желѣз.-скобяная т-ля.

Т./Д. Бр. Агафуровы, галантерея, москат., бакалейн. товары.

М. Е. Дементьевъ, Снасти, вѣсы, брезенты, машины.

Т./Д. I. Брандтъ и К^о. Часы, золото, серебро, музык. ин-ты, велосипеды.

А. И. Михалевъ, рыба, медъ, орѣхъ, битая птица, ягоды, хлѣбн. т-ры.

Т./Д. Бр. Шуваловы, Кожевенный заводъ.

Бр. Шадрины. Крупч. вальц. мельница.

Т-во П. А. Брюхановъ и К^о. Посуда, мебель, обои.

Е. Д. Гусева, Крупчат. мельн., хлѣбн. т-вля, и пароходство.

А. К. Олесовъ, рыба, сушеные фрукты, орѣхъ.

Т-во А. И. Соколовой Н-ки, москат., аптек., фотогр., хозяйств. и парфюмер. т-ры.

ВЪ ТАРЪ.

Позади текста:

К. С. Ярковъ. Мельница, т-ля лѣсными мат-лами, пароходство.

ВЪ ЕВГАЩИНСКЪ.

Позади текста:

О. Н. Калижникова, Хлѣбъ, жировые и др. т-ры, мельница, сало-маслотопенный заводъ.

ВЪ ОМСКЪ.

Впереди текста:

Марьинское Т-ство, Сахаръ.

„Волга“, т-ля нефт. продуктами и пароходство.

Позади текста:

Т-во В. П. Ивановъ и И. П. Горбачевъ, Мыловаренный заводъ.

Т-во „Рекордъ“, чернила, краски, укусовая эссенція, кремь для обуви.

На обложкѣ:

Заводъ С. Х. Рандрупъ.

ВЪ ПАВЛОДАРЪ.

Среди текста:

И. Л. Осиповъ, Соль, Пшено.

Позади текста:

П. Г. Митинъ, Механическ. просорушка и толчея, пшено, просо.
К. М. Пугачевъ, Колбасное и булочное заведение.
И. П. Тиссенъ, Паровая мельница, крупчатка.
Г. К. Мочалинъ, токарныя, слесарныя и кузнечныя работы.
М. Г. Ивановъ, с.-х. машины, сепараторы, запасн. части маш.

ВЪ СЕМИПАЛАТИНСКЪ.

Впереди текста:

Акц. О-во Семипалатинскихъ паровыхъ мельницъ.
Т-во Паровой крупчатн. мельницы „С. Плещеевъ, Сынъ и К^о“.
Акц. О-во Каменноугольныхъ копей въ Семипал. области.
Т./Д. М. А. Красильниковъ, С-вья, жел.-скоб. т-ля москат.
т-ры, с.-х. машины, махорка.

Среди текста:

Т./Д. Хамитовъ и К^о, мануфакт., модный, москат. и проч. т-ры.

Позади текста:

Т./Д. „Е. А. Высоцкая“, С-вья и К^о“, Мануфактур., галантер.,
бакалейн., москат. и скобян. т-ры, платье, посуда, музык. INSTR-ты.
А. С. Каиповъ, Покупка-продажа сырья, пушнины, шерсти.
Т-ство „Опытъ“, карамель, пряники, бакалея.
Г. Ф. Ортинъ, жел.-скоб. и моск. т-ля, мебель, хозяйств. вещи.
Т-ство „М. Г. Ложкинъ, П. П. Шипицынъ и К^о“ Желѣз.-
скобян. т-ля.
Т./Д. „П. И. Матягина наследники“, Желѣз.-скобяная т-ля.
А. Бйсикѣвъ, жировыхъ и пушн. товар. купля-продажа.
Т./Д. Бр. Мирсалимовы то же.

СЕМИПАЛАТИНСКІЙ КУПЕЦЪ

ХАЛИЛУЛЛА ИБРАГИМОВИЧЪ АБДРАШИТОВЪ.

Т О Р Г О В Л Я:

въ Чугучакѣ и др. мѣст.

**Мануфактурный, Галантерейный и Москательный товары
и разныя желѣзныя издѣлія.**

П О К У П К А:

разнаго сырья хлопка, шерсти волосъ и пуш-
нины.

Въ продажѣ разн. сорта хлопка и различные
продукты, на Нижегородской ярмаркѣ, на Ирбит-
ской ярмаркѣ, въ Тюмени, постоянно въ Семи-
палатинскѣ.

Довѣренный Гумаръ Хамитовъ.

Ф. С. Пигарева, бакалейно-галантерейные товары.

Бр. Усковы, Веревочно-канатный заводъ.

Е. М. Безсоновъ, кондитерскіе товары.

Т./Д. Бр. Муртазины и Н-ки Кабира Муртазина, покупка-
продажа разныхъ жировыхъ и пушныхъ товаровъ.

Т./Д. Бр. Сейдуковы, покупка-продажа разныхъ жиров. и
шерсти, мануфактура, галантерея.

Т./Д. Бр. Васеневы, желѣзн., шорн. и проч. изд. Масло, сѣмя.

Т-ство Т. Тузмухамедова съ Бр. Мануфактура, желѣзные,
кожевенные, пушные, жировые т-ры, шерсть и проч.

К. Укубаевъ, покупка-продажа жировыхъ товаровъ.

В. К. Абражаевъ, складъ с.-х. машинъ, орудій и сепара-
торовъ.

Т./Д. Бр. Негматуллины и К^о. Универсальный магазинъ,
торговля модн., галантерейн., бакалейн., и проч. товарами.

Т./Д. Бр. Шафировы, Мануфактура, кожевен. и проч. то-
вары, хлѣбъ, лѣсные матеріалы, кирпичъ.

И. В. Емельянцева, Присяжный маклеръ.

П. К. Деревенскій, карамель, монпансье.

Г. Г. Ишіевъ, галантер., москательн., скобян. и щепн. т-ры.
Хоуда. Чай. Сахаръ.

Г. Ф. Каменскій, Механическая мастерская.

ВЪ ТОМСКЪ.

Впереди текста:

Судженскія каменноуг. копи Л. А. Михельсона.

Позади текста:

Р. И. Лазовскій, Рыбная торговля.

„Технико-Промышленное Бюро“. Насосы, пожарн. машины,
всевозможные электрическіе товары. Двигатели, вѣсы, велоси-
педы.

Т-ство „В. Вытновъ съ сыномъ Петромъ“, винно-бакалей-
ные и гастрономическіе товары.

ВЪ НОВНИКОЛАЕВСКЪ.

Среди текста,

Механическій мѣдно-чугунно-литейный заводъ „Трудъ“.

„Новониколаевское Крупчатно-Мукомольное Т-ство и К^о“.

А. І. Каганъ, покупка-продажа хлѣбовъ и сѣмянъ.

Акц. О-во Кузнецкихъ каменноугольныхъ копей.

„Сибирскій Мукомоль“.

Позади текста:

Алтайская Биржевая Артель.

Я. А. Истомино, пеньковые товары, орѣхъ, хмѣль, соль,
хлѣбъ, рыба, сѣмена.

Т./Д. Н. Дмитріевъ и Г. Бѣлоусовъ, Полукрупка.

Бр. Александрины, Сѣменная торговля.

К. С. Мякининъ, Биржевой маклеръ.

С. Н. Бѣлогорловъ, Паровая мельница.

И. С. Сабуровъ, Механическій заводъ,

М. Л. Докучаевъ, кожевен. и шорные т-ры, покупка сырья.

ВЪ КАМНѢ.

Позади текста:

А. И. Черновъ и Г. А. Чистяковъ, покупка-продажа разныхъ хлѣбовъ.

ВЪ БАРНАУЛѢ.

Впереди текста:

Т./Д. М. А. Колокольниковъ и Н. А. Пинаевскій, Свѣчно-мыловаренный заводъ, Кондитерская фабрика, пряничное заведение, торговля бакалейн., галантер. и проч. товарами.

Миролюбовское Т-ство, дрожжи.

Акц. О-во Кузнецкихъ каменноугольныхъ копей.

Позади текста:

Т./Д. „И. И. Федуловъ съ С-ми“, Крупчатка собственной Паровой Вальцовой мельницы.

Барнаульское Кредитное Т-ство.

И. И. Стрѣлецкій, Мебельный и Зеркальный магазинъ.

Т./Д. Бр. Козловы, Лѣсопильные заводы и раструсныя мельницы.

С. Л. Сѣдовъ, Присяжный маклеръ.

ВЪ БІЙСКѢ.

Впереди текста:

Т./Д. Бр. Бородины, Льнопрядильная, ткацкая и мѣшочная фабрика.

Позади текста:

Т./Д. Г. Г. Бодуновъ съ женою и С-ми, шерсть, жировые, мануфактур., галантерейн., бакалейн., колониальн. товары, вина.

Н-ки И. Г. Игнатѣва, мануфактура, галантерея, обувь, желѣзн. изд., обувь, покупка шерсти и жировыхъ.

Просимъ обратить на этотъ листъ особое вниманіе!

На этомъ листѣ отпечатанъ списокъ
сибирскихъ фирмъ, помѣстившихъ
свои объявленія въ настоящемъ
„Путеводителѣ“.

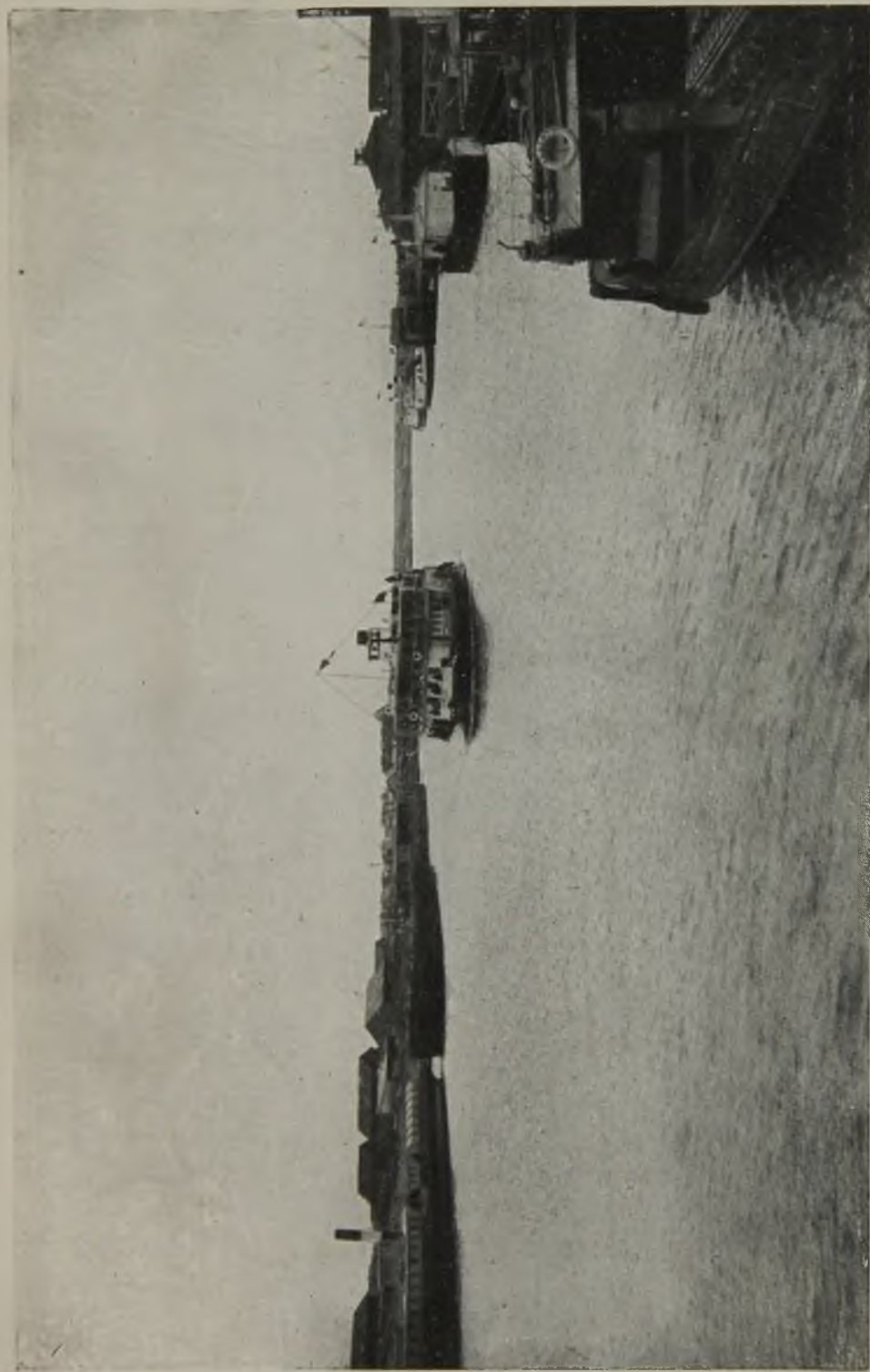

Подходъ парохода къ пристани Товарищества въ Тюмени на р. Туръ.

Къ свѣдѣнію Гг. Пассажировъ.

1. Пароходы на попутныхъ пристаняхъ будутъ останавливаться на короткое время, согласно расписаній, только для высадки пассажировъ.

2. Пассажиры I-го и II-го классовъ помѣщаются въ каютахъ III-го класса на палубѣ и подъ тентомъ второй палубы.

3. Каюты на всѣхъ пароходахъ отапливаются паромъ.

4. Отдѣльныя каюты отдаются по числу находящихся въ нихъ мѣстъ.

5. При переходѣ изъ низшаго въ высшій классъ выдаются дополнительные билеты за соотвѣтствующую доплату.

6. Билетъ дѣйствителенъ только на тотъ рейсъ, на который взять. Билетъ безъ штемпеля и времени его выдачи не дѣйствителенъ.

7. Если пароходу во время пути слѣдованія, по какимъ либо уважительнымъ причинамъ, идти далѣе будетъ невозможно, то съ пассажирами дѣлается расчетъ согласно таксы, съ вычетомъ за пройденное разстояніе.

8. Пассажиръ оказавшійся безъ билета или предъявившій билетъ низшаго класса сравнительно съ занимаемымъ мѣстомъ, платитъ за все прослѣдованное разстояніе отъ мѣста посадки, если таковое можетъ быть установлено, а въ противномъ случаѣ—отъ пристани, предшествовавшей производству контроля, до пристани, непосредственно слѣдующей по пути, въ первомъ случаѣ — двойную провозную плату, а во второмъ — двойную разницу стоимости билетовъ.

9. Билеты должны быть сохраняемы каждымъ пассажиромъ при себѣ и предъявляться администраціи пароходства по ея приглашенію.

10. За дѣтей отъ 5 до 10 лѣтъ платится половина противъ таксы, а дѣти моложе 5 лѣтъ перевозятся бесплатно, если не занимаютъ отдѣльнаго мѣста.

11. Пассажиры могутъ имѣть при себѣ безъ платы: ручной не громоздкой багажъ и подушки вѣсомъ не болѣе 2 пудовъ, за цѣлость и сохранность которыхъ Т-во не отвѣчаетъ.

12. Пароходы снабжены буфетами, изъ которыхъ Гг. Пассажиры получаютъ кушанья и напитки по утвержденной таксѣ.

13. Гг. офицерамъ, ѣдущимъ по своей надобности, а также учащимъ и учащимся дѣлается во всѣхъ классахъ скидка со стоимости билета по таксѣ въ размѣрѣ 20%.

ПРЕЙСЪ-КУРАНТЪ

напиткамъ и кушаньямъ на пароходахъ Товарищества Западно-Сибирскаго Пароходства и Торговли.

	Ц Ъ Н А.	
	Руб.	Коп.
Искусств. минеральныя воды.		
Сельтерская мѣстныхъ заводовъ	—	20
Содовая	—	20
Фруктовая Ланина	1	—
Лимонадъ мѣстныхъ заводовъ	—	25
Чай—Кофе.		
Стаканъ кофе	—	25
„ чаю	—	10
„ „ со сливками или лимономъ	—	15
„ шеколада	—	35
Чашка „	—	25
Порція чаю	—	60
1/2 порціи	—	35
Порція кофе (6 чашекъ)	—	75
1/2 порціи (3 чашки)	—	40
Приборъ къ чаю на одну персону	—	5
Хлѣбъ	—	10
Закуски порціями.		
Икры паюсной порція	2	—
„ свѣжей зернистой	1	50
„ „ 1/2 порціи	—	80
Сыръ, порція	—	60
Балыкъ	1	30
Селедка съ гарниромъ	—	40
Тартинка съ икрой или балыкомъ	—	25
Пирожокъ	—	5
Масло свѣжее—порція	—	40
Картъ игра	2	40
Сигары и папиросы	—	—
Тартинка съ ветчиной или телятиной	—	15

Примѣчанія: 1) Г.г. пассажиры могутъ предлагать буфету готовить кушанье изъ своей провизіи, за приготовленіе и спеціи платятъ буфету по 25 к. съ персоны. 2) Переселенцы и нижніе воинскіе чины за горячую воду не платятъ при своей посудѣ, а г.г. пассажиры при своей посудѣ платятъ за чайникъ по три копѣйки.

КАРТА КУШАНЬЯМЪ

въ буфетахъ на пароходахъ Товарищества Западно-Сибирскаго Пароходства и Торговли.

О Б Ъ Д Ъ.	Руб.	Коп.
Для одной перс. изъ 4 бл.	1	10
" " " " 3 "	—	85
" " " " 2 "	—	70
П О Р Ц И И.		
ГОРЯЧЕЕ.		
Супъ, щи или борщъ	—	45
Консоме чашка 25 к., порція	—	50
Тоже пюре изъ дичи	—	70
Уха изъ стерляди	—	80
Солянка рыбная жидкая	—	90
" скоромная жидкая	—	70
Солянка Московская рыбная	—	90
" скоромная	—	65
ХОЛОДНОЕ.		
Окрошка	—	65
Ботвинья	1	—
Осетрина холодная съ хрѣномъ	—	90
Салатъ изъ рыбы	1	20
Винигретъ изъ рыбы или дичи	—	85
Маіонезъ	1	20
Телятина съ ланшпикомъ	—	55
Поросенокъ подъ сметаной	—	55
Ветчина холодная	—	70
Заливная рыба разная	—	80
" дичь "	—	60
С О У С А.		
Филе съ трюфелемъ	1	—
Тоже съ шампиньонами	—	90
Бифштексъ изъ вырѣзки	—	75
Тоже съ яйцомъ	—	80
Говядина духовая	—	50
Ростбифъ съ гарниромъ	—	75
Бефъ Строгановъ	—	75
Шнель-клепсъ	—	75

	Руб.	Коп.
Шашлыкъ изъ барашка	—	65
Грудинка а ля-кремъ	—	50
Сосиски съ шукрутомъ	—	65
Почки въ мадерѣ	—	80
Ножки съ гарниромъ	—	50
Языкъ съ пюре картофельнымъ	—	50
Цыплен. подъ бѣл. соус., цѣлый	—	80
” ” ” ” порція	—	45
Цыпленокъ-пловъ	—	80
Рябчикъ паровой	1	—
Зразы по польски	—	55
Битокъ по польски	—	55
Ветчина съ горошкомъ	—	75
Яичница съ ветчиной	—	50
Сотэ изъ рябчиковъ	1	—
Котлеты отбивныя	—	60
” натуральныя	—	70
” де-мутонъ	—	80
” Пожарскія	—	85
” Дофинъ	—	75
Битки скобелевскіе	1	—
Макароны съ сыромъ	—	50
Раки натуральныя	—	80
Стерлядь разварная или паровая	—	80
Осетрина паровая	—	80
Нельма по польски	—	80
Тоже, соусъ томатъ	—	80
Кокиль изъ налимьихъ печенокъ	—	75

Ж А Р К О Е.

Рябчикъ	—	85
Тетерька (порція)	—	50
Цыпленокъ	—	60
Индѣйка	—	70
Утки дикія, порція	—	50
Дупеля	—	50
Телятина	—	55
Стерлядь	—	80
Осетрина и нельма	—	80

З Е Л Е Н Ъ.

Цвѣтная капуста	—	80
Горошекъ французскій	1	—
Бѣлые грибы	—	80
Шпинатъ	—	70

ТРИ БОЛЬШІЯ ЗОЛОТЫЯ
МЕДАЛИ И GRAND-PRIX

НА ВЫСТАВКАХЪ въ РОССИИ
и ЗАГРАНИЦЕХЪ въ 1914-15 г.г.

РУССКАЯ НАТУРАЛЬНАЯ

УГЛЕКИСЛ. СТОЛОВАЯ ВОДА



КУВАКА

ЕДИНСТВЕННАЯ ВОДА ВЪ РОССИИ, КОТОРАЯ ПО
ХИМИЧЕСКОМУ СОСТАВУ И ФИЗИЧЕСКИМЪ СВОЙ-
СТВАМЪ ПРИЗНАНА ОБРАЗЦОВЫМЪ ТИПОМЪ

„НАТУРАЛЬНОЙ СТОЛОВОЙ ВОДЫ“,

ВПОЛНЪ МОГУЩАЯ ЗАМѢНИТЬ
ДОРОГІЯ ЗАГРАНИЧНЫЯ ВОДЫ:

„Аполлинари“, „Зельтеръ“, „Эвианъ“,
„Контрексевиль“ и др.

Отзывы профессоровъ: Л. М. Пуссера, П. Мезерницкаго,
А. М. Левина, В. Вагнера, М. А. Рейснера, Г. Ю. Явейна,
А. А. Солонины, А. И. Замшина, многихъ доцентовъ, асси-
стентовъ клиникъ и практикующихъ врачей.

Вода эта прозрачна, кристаллически чистая
при весьма пріятномъ освѣжающемъ вкусѣ.

Имѣется въ продажѣ вездѣ.

Проспекты съ подробнымъ описаніемъ и анализомъ
„Кuvaки“ высылаются бесплатно.

ДИРЕКЦІЯ:

Петроградъ, Николаевская, 49.

Телефонъ № 256-11.

За выдающееся качество крупчатки и макаронъ наша фирма удостоена на Рижской и Парижской выставкахъ высшихъ наградъ, креста и большихъ золотыхъ медалей.

Торговый Домъ

Т. И. Бѣляковъ, Р. М. Копыловъ, И. И. Кротковъ и Ко.

учрежденное въ 1910 году

ТОВАРИЩЕСТВО
подъ фирмой „**Сибирскій Мукомоль**“

ГЛАВНАЯ КОНТОРА въ Ново-Николаевскѣ, Томской губ.,
рядомъ съ товарной Конторой Сиб. ж. дор. Телефонъ № 335.

Паровая крупчатная мельница. Механическая
макаронная фабрика. Хлѣбопекарня и крендельная.

Оптовая и розничная торговля.

Товары собственного производства: КРУПЧАТКА разныхъ
сортовъ. МУКА пшеничная, ржаная, простая и обойная,
макароны, вермишель, баранки, хлѣбъ. Соль крупная и мелкая.
ЯВКИ въ Ново-Николаевскѣ на базарѣ, въ Вокзальн. части и за
Каменкою по Тракт. ул.

Прейсъ-Куранты и пробы высылаются по первому требованію.

Адресъ для телеграммъ: Ново-Николаевскъ „МУНОМОЛЬ“

**Художественно-Графическое
Ателье и Печатня.**

М. ПИВОВАРСКІЙ и Ц. ТИПОГРАФЪ.

**Исполненіе
Всевозможныхъ
печатныхъ работъ.**

Петроградъ, Моховая 8. Телеф. 88-75.

ЕА ь

	Руб.	Коп.
ПИРОЖНОЕ.		
Желе разное	—	35
Кремъ разный	—	45
Бисквитъ со сливками	—	40
Мороженое разное	—	45
Компотъ	—	45
Пуддингъ—сабайонъ	—	45
Каша запеканка	—	45
Тоже Гурьевская съ франц. фрукт.	1	—
Массе-дуанъ изъ франц. фрукт.	1	—
Ягоды разныя со сливками	—	40
Варенье, ягодное	—	50
Тоже, фруктовое	—	50

П р и м ъ ч а н і я:

- 1-е) Заказные обѣды по соглашенію съ буфетчикомъ.
- 2-е) Буфетъ открытъ съ 8-ми час. утра до 12-ти ночи.



СРАВНИТЕЛЬНАЯ ТАБЛИЦА ВРЕМЕНИ

ВЪ РАЗЛИЧНЫХЪ ПУНКТАХЪ СИБИРИ

НАЗВАНІЕ.	Время соотвѣт. 12 ч. дня въ Петр.		НАЗВАНІЕ.	Время соотвѣт. 12 ч. дня въ Петр.	
	ч.	м.		ч.	м.
Барнаулъ	3	34	Омскъ	2	52
Бійскъ	3	47	Пермь	1	44
Благовѣщенскъ	6	29	Петропавловскъ, Акмола	2	35
Верхнеудинскъ	5	12	Петропавловскъ, Камч.	8	34
Вѣрный	3	05	Срѣтенскъ	5	48
Владивостокъ	6	46	Семипалатинскъ	3	20
Вологда	12	38	Ташкентъ	2	30
Вятка	1	18	Тобольскъ	2	32
Екатеринбургъ	2	01	Томскъ	3	39
Енисейскъ	4	08	Тюмень	2	21
Златоустъ	1	38	Уфа	1	43
Иркутскъ	4	56	Уральскъ	1	24
Ирбитъ	2	11	Хабаровскъ	6	59
Каинскъ	3	11	Харбинь	6	26
Красноярскъ	4	10	Челябинскъ	2	04
Кяхта	5	06	Чита	5	33
Минусинскъ	4	06	Якутскъ	6	38
Николаевъи/Амур.	7	22			

Росписание поѣздовъ Алтайской желѣзной дороги ^{*)}.

Ново-Николаевскъ Омской ж. д. — Барнаулъ — Семипалатинскъ и Барнаулъ — Бійскъ.

Время мѣстное, предупреждающее Петроградское на 3 часа 30 минутъ.

№ 12	№ 4	Вер.	НОВО-НИКОЛАЕВСКЪ — СЕМИПАЛАТИНСКЪ.	Вер.	№ 3	№ 11
			Ново-Николаевскъ Омск.		8.45	
	10.50	—	отх.	прих.		
	11.03	5	прих.	отх.	8.31	
	12.00		отх.	прих.	8.10	
	8.25	200	прих.	отх.	12.00	
	8.54		отх.	прих.	11.32	
	9.37	214	прих.	отх.	11.12	
	10.07		отх.	прих.	10.42	
	2.00	613	прих.	отх.	6.05	
			Семипалатинскъ			
№ 12 bis	№ 4 bis	Вер.	Б А Р Н А У Л Ъ — Б І Й С К Ъ .	Вер.	№ 3 bis	№ 11 bis
			Барнаулъ	152	12.52	10.07
11.12	8.17	—	отх.	прих.	11.59	8.54
11.32	8.39	14	прих.	отх.	11.00	6.30
1.55	9.30		отх.	прих.	4.59	12.24
8.39	4.09	152	прих.	отх.		

Въ показаніяхъ времени отъ 6.00 вечера до 5.59 утра число минутъ подчеркнуто.

Въ поѣздахъ №№ 3 и 3bis и 4 и 4bis имѣются вагоны безпересадочнаго сообщенія Ново-Николаевскъ—Бійскъ, а также вагоны съ нумерованными мѣстами и спальными приспособленіями. Приплата за нумерованное мѣсто 75 коп. за пользование спальными приспособленіями (матрацъ) взимается 40 коп. за 1 ночь.

*) Въ доставленныхъ ко дню выхода Путьеводителя извлеченіи. **Сибирская жел. дор.** Свѣдѣній не доставлено.

ДЛЯ ЗАМѢТОКЪ.

ДОМАШНЯЯ
БЛИСТКА
УЛИЦА

Алексея Викторовича

ПЕТРОГРАДЪ.

Кронверкскій пр. 79.

А. И. РОССЪ.

ДОСТАВЛЯЕТЪ:

буксирные, пассажирскіе, грузовые и проч. пароходы, паровыя машины и паровыя котлы, паровыя центробѣжныя отливныя помпы, паровыя насосы, паровыя и ручныя якорныя и грузовыя лебедки, лѣсопильныя рамы, пилы, напильники, наждачныя точила, моторы и моторные катера и пр., и пр.

о о о о

Телефонъ 513-48.

ЛУЧШАЯ

КРЫША

РУБЕРОЙДЪ
ДЕШЕВЪ,

не ржавѣтъ, не трескается, не измѣн.

отъ кислотъ, щелочей, сѣрнистыхъ и проч. газовъ.

Не требуетъ ни окраски, ни смоленія въ теченіе многихъ лѣтъ.

Примѣняется для покрытія город. домовъ, дачъ, барачковъ, бесѣдокъ, конюшенъ, амбаровъ, мастерскихъ, фабрикъ, заводовъ, мельницъ, пароводныхъ пристаней и желѣзнодорожныхъ зданій

ОТЪ СЫРОСТИ и ВОДОПРОНИЦАЕМОСТИ

фундаментовъ, квартиръ, подваловъ, террасъ, мостовъ, склеповъ.

Русское Акц. О-во „РУБЕРОЙДЪ“

Петроградъ. Гороховая, 13. Тел. 407-83. Заводъ: Петроградъ, Б. Охта.

**ОПТОВО-РОЗНИЧНАЯ ТОРГОВЛЯ,
БУКСИРНОЕ ПАРОХОДСТВО и ФАБРИКА
ТЕРТЫХЪ МАСЛЯНЫХЪ КРАСОКЪ**

Наслѣдницы Коммерціи-Совѣтника

ПАВЛА МАТВѢВИЧА МОРОЗОВА

Нижній-Новгородъ, Астрахань и Нижегородская Ярмарка.

Фирма существуетъ съ 1874 г.

**ЦЕМЕНТЪ ПОРТЛАНДСКІЙ. — ОГНЕУПОРНЫЙ
КРОВЕЛЬНЫЙ ТОЛЬ Т-ВА „А. НАУМОВЪ и К-о“.**

СТРОЕВЫЕ МАТЕРІАЛЫ: Кошмы и войлоки бѣлые, черные, сѣрые и красн. разн. размѣр. и сорт., Галька бѣлая и смоляная, пароходскіе, желѣзнодорож., заводск. и фабричн. матеріалы: асбестъ, асбест. и резин. издѣл., стекла водомѣрн., фонари сигнальн., лаки, олифы, кисти; смазочные: сало, олеинъ, мазь „Мадія“; обтирочные: хлопокъ, тряпка, ветошь. **Кирпичъ** огнеупорн. и бѣл., **Глина** бѣлая и огнеупорн. **Снасти** бѣльныя и смолян., разн. толщ. бечевы, нитки и вязка. **Шпагатъ** всевозможн. сортовъ. **Паруса** готовые и на заказъ. **Тертая маслян. краски** своей фабрики. **Сухія краски.** Смола газовая, древесн. и варъ. **Брезенты** высш. кач. всевозм. разм., разн. сорта парусины и равентуховъ. **Пальто** и накидки брезент. непромок., клеенка разн. сорт. и линолеумъ, бархатн. ковры, дорожки, половики. **Шорн. тов.** въ бол. выб.

Адресъ: Н. Новгородъ, Астрахань и Нижегородская Ярмарка:

для писемъ: Наслѣдницѣ П. М. Морозова.

„ телегр.: Пароходству Морозова.



Телефоны: 431-92
280-99.

Техническая Контора

ИНЖЕНЕРА

Н. М. ТАГЕРЪ.

ПЕТРОГРАДЪ, ТРОИЦКАЯ УЛ., 23.

СУДОВЫЕ ДВИГАТЕЛИ „ОРЕЛЬ“

мощностью до 200 лш. силъ.

ДВИГАТЕЛИ СТАЦИОНАРНЫЕ

„АТЛАНТЪ“ и „ОРЕЛЬ“.

Надежны въ работѣ, не сложны и экономичны.

Низкія цѣны.

Петроградская Биржевая Козухина Артель.

Существуетъ съ 1823 года.

Гарантируетъ Г.г. капиталистамъ и промышленникамъ сохранность капиталовъ, товаровъ, имущества, а также добросовѣстное исполненіе возложенныхъ на членовъ Артели работъ, порученій и т. д. своими запасными капиталами, достигающими 4.000.000 р. и заключающимися въ Государств. гарантированныхъ 0/0/0 бумагахъ, находящихся въ Государственномъ Банкѣ и проч. имуществомъ, а также круговой, другъ за друга порукой всѣхъ членовъ Артели, число коихъ въ настоящее время достигаетъ до 2.000 лицъ.

Артель имѣетъ въ своемъ составѣ лицъ съ образованіемъ и знаніемъ иностранныхъ языковъ, а также по различнымъ отраслямъ торговли и промышленности, какъ-то: кассировъ денежныхъ и фондовыхъ для Банковъ, Обществъ Взаимнаго Кредита, Городскихъ Управъ и торговыхъ фирмъ; управляющихъ имѣніями, домами и имуществомъ; агентовъ по покупкѣ и продажѣ разныхъ товаровъ; экспедиторовъ, бухгалтеровъ, конторщиковъ, хранителей товаровъ и т. д., каковыхъ командируетъ по первому требованію. Кромѣ того Артель имѣетъ свои спеціальныя отрасли, какъ-то: Извозопромышленное Хозяйство, Склады для храненія товаровъ и мебели.

ПРАВЛЕНІЕ АРТЕЛИ:

ПЕТРОГРАДЪ,

Гороховая ул., д. № 45 (уг. Садовой).

Адресъ для телеграммъ:

Петроградъ—Козухина Артель.

А. И. ФАДЪЕВЪ
и П. Н. МАКЪЕВЪ
ИНЖЕНЕРЫ.

Екатеринбургъ, Тарасовская наб., № 2.

Телеграфн. адресъ: „Фадемакъ“.
Телефонъ 203.

I. СИЛОВЫЯ УСТАНОВКИ.

Паровые котлы. Турбогенераторы. Паровыя машины. Локомобили. Нефтяные и газовые двигатели. Водяныя турбины. Электромоторы. Экономайзеры. Дымососы.

**II. ГОРНЫЯ и ГОРНОЗАВОДСКІЯ
УСТРОЙСТВА.**

Рудоподъемки паровыя и электрическія. **Насосы** поршневые и центробѣжныя. Воздушно-канатн. дороги. Транспортныя устройства. Компрессоры, перфораторы, буровые молотки. Подряды на глубокое алмазн. буреніе.

III. МЕЛЬНИЧН. и ЛѢСОПИЛН. УСТРОЙСТВА.

Полное оборудованіе вальцевыхъ и раструсныхъ мельницъ. Трансмиссіи, круподерные постава и пр. Полное оборудов. лѣсопилн. завод. Оборудов. фанерн. завод. Специальн. устройства для выгрузки и транспорта бревень и досокъ. Сухая перегонка дерева.

**IV. Въ Екатеринбургѣ заводъ „СТАЛЬКАНЪ“
стальн. канат. для всѣхъ специальностей.**

V. ТЕХНИЧЕСКІЕ МАТЕРІАЛЫ.

Смазочныя **масла**. Резиновые техническіе предметы. Буровая **сталь**. Прокладки и и набивка.

VI. СТРОИТЕЛЬНЫЯ РАБОТЫ.



ПОСТАВЩИКИ ДВОРА
ИХЪ ИМПЕРАТОРСКИХЪ ВЕЛИЧЕСТВЪ

Торг.-Пром.-Т-во
„П. И. ОЛОВЯНИШНИКОВА С-ья“

МОСКВА—ЯРОСЛАВЪ.

ПРЕДОСТЕРЕЖЕНІЕ.

ТРЕБУЙТЕ ВЕЗДЪ
„ЭКОНОМЪ“



ТЕРТЫЯ ЧИСТО
СВИНЦОВ. БЪЛИЛА

ЯРОСЛАВСКИХЪ
ЗАВОДОВЪ.

ТОЛЬКО

Т-ВА „П. И. ОЛОВЯНИШНИКОВА С-ья“

ЖЕЛЪЗНО-СКОБНАЯ
ТОРГОВЛЯ
ИВАНА ПЕТРОВИЧА НАБОКИХЪ
ВЪ ТЮМЕНИ.

ИМѢЕТЪ ВСЕГДА НА СКЛАДѢ
ВЪ ГРОМАДНОМЪ ВЫБОРѢ
≡≡ и ассортиментѢ: ≡≡

ЖЕЛЪЗО: листовое, кровельное, оцинкованное,
котельное, сортовое, шинное, круглое,
полосовое, квадратное, обручное;

СКОБЯНЫЕ: мѣдные, тульскіе, ярославскіе,
павловскіе товары;

ИНСТРУМЕНТЫ для всѣхъ отраслей лучшихъ
заграничныхъ фабрикъ;

МОСКАТЕЛЬНЫЙ ТОВАРЪ: Олифа;

МЕТАЛЛЫ: олово, цинкъ листовой, бабитъ,
шпіаутерь, свинець, мѣдь, латунь;

ГВОЗДИ: проволочные, рѣзные и друг.;

ЧУГУННОЕ ЛИТЬЕ. Подѣлка изъ сортового и
листового желѣза.

Цѣны внѣ всякой конкуренціи.

Телеграфный адресъ: Тюмень, Набокихъ.

ТЕЛЕФОНЪ № 200.

ТОРГОВЫЙ
ДОМЪ

ПРЕДСТАВИТЕЛЬСТВО
несгораемыхъ шкафовъ
В. Меллеръ.

Братья Агафуровы

ОПТОВАЯ и РОЗНИЧНАЯ
торговля
табачными,
бакалейными,
москательными и
галантерейными
товарами.

въ Екатеринбургъ.
ОТДѢЛЕНІЯ:
въ ПЕРМИ, ТЮМЕНИ и
на ИРБИТСКОЙ ЯРМАРКЪ.
КОНТОРЫ:
въ ВАРШАВЪ
и МОСКВЪ.

ВЪ ТЮМЕНИ.

МИХАИЛЬ ЕФИМОВИЧЪ ДЕМЕНТЬЕВЪ

Состоитъ представителемъ для Западной Сибири, принимаетъ заказы, а также производитъ торговлю и имѣетъ на складѣ: Снасти фабрики И. Готъ въ Петроградѣ; Вѣсы американскія, Фербэнкачъ, Брезенты, рыболовныя сѣти, мѣшки, сельскохозяйственныя машины, пожарныя трубы, антинакипы для очистки паровыхъ котловъ.

Телефонъ № 8.

Адресъ для писемъ:
Тюмень, Михаилу Ефимовичу Дементьеву.

Адресъ для телеграммъ:
Тюмень. Дементьеву.

1 Золотая
мед.

Торгов. Домъ

І. БРАНДТЪ И К^о.

2 Серебрян.
мед.

въ Тюмени, Отдѣленіе въ Курганъ
и на Ярмаркахъ Ирбитской и Ишимской.

Часы, золото и серебро.

Пишущія, чулочныя и швейн. машины.

Велосипеды и принадлежности.

Музыкальное отдѣленіе:

Піанино, струнные инструменты, скрипки, ман-
долины, гитары и проч. Струны.

Граммофоны, патефоны, пластинки и проч.
принадлежности.

Оптово - Розничная Торговля

Рыбой: сухой, соленой и свѣжей.

Орѣхомъ кедровымъ, битой птицей, хлѣбными то-
варами, клюквой, брусникой.

Медомъ, чаемъ, икрой и проч.

Александръ Ивановичъ Михалевъ въ Тюмени.

Главная Контора и Складъ въ Тюмени.

ОТДѢЛЕНІЯ: въ Тобольскѣ, Ишимѣ,
Перми и Ирбитской ярмаркѣ.

КОМИССИОНЕРСТВА:

въ Петроградъ, Томскъ, Архангельскъ.

КОЖЕВЕННЫЙ ЗАВОДЪ
ТОРГОВАГО ДОМА
„БРАТЯ ШУВАЛОВЫ“,
ВЪ ТЮМЕНИ.

— о о о —

ПРОДАЖА СВОЕГО ПРОИЗВОДСТВА:
кониныхъ, яловыхъ и бараньихъ кожъ
разныхъ сортовъ.

РУКАВИЦЪ И ГОЛЯЖЕКЪ БАРАНЬИХЪ И КОНИНЫХЪ,
а также и шерсти разныхъ цвѣтовъ овечьей,
кониной и яловой.

.....

Адресъ для писемъ: Тюмень Т. Д. Бр. Шуваловы.
Адресъ для телеграммъ: Тюмень Бр. Шуваловымъ.

КРУПЧАТНО
ВАЛЬЦЕВАЯ МЕЛЬНИЦА
ТОВАРИЩЕСТВА
БРАТЯ
ШАДРИНЫ

Торговля производится
въ Тюмени,
Богословскомъ и Надеждинскомъ
заводахъ.

о о о о

ОПТОВО-РОЗНИЧНЫЙ
МАГАЗИНЪ

Т-ва П. А. Брюхановъ и К^о.
ВЪ ТЮМЕНИ.

Посуда, Лампы, Мебель,
Богемское оконное стекло,
Алмазы, Обои, Багетъ
и Клеенка.

Крупчатныя Мельницы
въ Тюмени и Ялуторовскѣ
Хлѣбная торговля
и Пароходство
Екатерины Дмитриевны
ГУСЕВОЙ.

Адресъ:

Тюмень и Ялуторовскѣ Гусевой.

Андрей Козьмичъ
ОЛЕСОВЪ

ВЪ Г. ТЮМЕНИ. ○○○○ ВЪ Г. ТЮМЕНИ.

ТОРГОВЛЯ

== РЫБОИ: ==

свѣжей, соленой и сухой.

ПЕРСИДСКИМИ, БУХАРСКИМИ

СУШЕНЫМИ ФРУКТАМИ

— И —

КЕДРОВЫЕ ОРЪХИ.

ТОВАРИЩЕСТВО
„А. И. СОКОЛОВОЙ Н-ки“

Екатеринбургъ-Тюмень.

ПРЕДЛАГАЕТЪ:

Сухія и тертыя краски для всевозм. малярныхъ работъ.

Олифа, лаки, спиртовые и масляные.

Цинкъ, свинецъ, дробь, олово и пр.

Картонъ азбестовый, древесный и др.

Аптекарскіе, фотографическіе, художественные, хозяйственные, парфюмерные, электрическіе и хирургическіе товары имѣются въ вполнѣ достаточномъ количествѣ.

Силикатъ и сода: кристаллическая и кальцинированная собственнаго завода.

Константинъ Сергѣевичъ ЯРКОВЪ.

Паровая крупчатная
мельница
и хлѣбная торговля
въ г. Тарѣ.

Торговля
лѣсными матеріалами
въ г. Омскѣ и Иртышскѣ.

Пароходство
по рѣкамъ Западной Сибири.

Адресъ для писемъ: { Тара К. С. Яркому.
Омскъ въ контору пароходства
К. С. Яркова.

Адресъ для телегр.: { Тара Яркому.
Омскъ Константину Яркому.

ТОРГОВЛЯ

хлѣбомъ, жировыми и другими товарами

О. Н. КАЛИЖНИКОВОЙ

въ с. Евгашинскѣ Тобольской губерніи.

ПАРОВАЯ ВАЛЬЦЕВАЯ МЕЛЬНИЦА:

вырабатываетъ сѣянку муку вальцевую и ржаную.

ПАРОВОЙ САЛО-МАСЛОТОПЕННЫЙ ЗАВОДЪ.

Всегда имѣется на складѣ

масло топленое перепускное хорошаго качества.

ОТДѢЛЕНІЯ:

въ Ново-Омскѣ, Павлодарѣ, г. Иртышскѣ, Тарѣ и с.

Муромцевскомъ Тарскаго уѣзда.

Адресъ для писемъ: Евгашинская Почтово-Телеграфная
Контора Тобольск. губ. О. Н. Калижниковой.

Адресъ для телеграммъ: Евгашинское Калижниковой.

Фирма существуетъ съ 1827 года.

Тел. завода № 1110. **Фирма удостоена**
золотой медали. Тел. лавки № 1111.

ТОВАРИЩЕСТВО

В. П. ИВАНОВЪ и И. П. ГОРБАЧЕВЪ,

МЫЛОВАРЕННЫЙ ЗАВОДЪ и ТОРГОВЛЯ

по Думской улицѣ на Центральномъ базарѣ.

Имѣются въ продажѣ мыловаренные продукты.

Вырабатывается мыло дегтярное

и другіе сорта

ПАЛЬМОВОЕ, ЯДРОВОЕ 1-й и 2-й сорта

Побѣда, Диспозе, мраморное и желтое

МЫЛО ВЫСШАГО КАЧЕСТВА ЦѢНЫ УМѢРЕННЫЯ

Адр. для писемъ: Центральный базаръ, Ивановъ и Горбачевъ.

Адресъ для телеграммъ: Омскъ Иванъ Горбачевъ.

ХИМИЧЕСКІЙ ЗАВОДЪ
Т-В О РЕКОРДЪ

ОМСКЪ, 1-я Мѣщанская, д. № 36.

ПРОИЗВОДСТВО:

Всевозможныхъ чернилъ,
Гуммиарабика,
Штемпельной краски,
Медоклейной бумаги для мухъ,
Крема для обуви,
Уксусной эссенціи
и пр.

Адресъ для писемъ: Омскъ, Веніамину Дмитріевичу Казакову.

Адресъ для телеграммъ: Омскъ—Казакову.

Телефонъ № 11-30.

Телефонъ № 11-30.

Прокопій Герасимовичъ
МИТИНЪ.

Въ г. Павлодарѣ, Троицкая ул., № 20.

**Механическая просорушка
и толчея.**

**Покупка проса и продажа
пшена толченого и сѣянаго
по существующимъ цѣнамъ.**

Телеграфный адресъ: ПАВЛОДАРЪ—МИТИНУ.

Колбасное и булочное заведение

въ г. ПАВЛОДАРЪ

Константина Михайловича

ПУГАЧЕВА,

собственный домъ,

существуетъ съ 1899 года

Фирма удостоена высшими наградами и большими золотыми медалями на международных выставкахъ въ Римѣ и Лондонѣ въ 1913 году.

Иванъ Петровичъ

ТИССЕНЪ

въ г. Павлодаръ.

Паровая вальцевая, автоматическая крупчатная мельница. Вырабатываетъ крупчатку высокихъ и низкихъ сортовъ. Покупка пшеницы и продажа крупчатки всѣхъ сортовъ по существующимъ цѣнамъ.

Адресъ для писемъ: г. Павлодаръ, Семипалатинской области И. П. Тиссену.

Адресъ для телеграммъ: Павлодаръ—Тиссену.

МЕХАНИЧЕСКАЯ МАСТЕРСКАЯ
ГЕННАДІЯ КИРИЛЛОВИЧА
МОЧАЛИНА.

г. Павлодаръ, Владимірская ул., соб. домъ,
принимаетъ заказы на токарныя, слесарныя
и кузнечныя работы и на мѣдное литье.

Работаемъ на заказъ по чертежамъ желѣзныя
рѣшетки, кронштейны, двери, ворота и машин-
ныя части для пароходовъ, мельницъ и т. п.

Заказы исполняются къ назначенному сроку и по самымъ
умѣреннымъ цѣнамъ.

Адресъ для писемъ: Павлодаръ Г. К. Мочалину.
„ „ телеграммъ: Павлодаръ—Мочалину.

СКЛАДЪ ЗЕМЛЕДѢЛЬЧЕСКИХЪ МАШИИЪ И ОРУДИЙ

Михаила Григорьевича ИВАНОВА

въ г. ПАВЛОДАРЪ.

имѣеть въ продажѣ:

Сѣнокосилки, грабли, жатки-сноповязалки „Макъ-Кормикъ“
и „Осборнъ“.

Жатки-лобогрѣйки Люберецкаго завода „Американна“.

Плуги одно и двухлемешныя Эм. Липгартъ и С. Х. Рандрупъ.

Сепараторы и маслобойки „Глобъ“ и „Діаболо“.

Вѣялки таврическія „Астраханна“.

Ростовскія хода, Воткинскія ходки, Колеса дубовыя, сани
тюменскія лучшихъ мастеровъ.

Запасныя части къ русскимъ и американскимъ машинамъ ВСѢХЪ ЗАВОДОВЪ.

Покупка зернового хлѣба.

ТОРГОВЫЙ ДОМЪ
„Е. А. ВЫСОЦКАЯ, СЫНОВЬЯ И КО“
г. СЕМИПАЛАТИНСКЪ.

ТОРГОВЛЯ:

Мануфактурнымъ, Галантерейнымъ,
Бакалейнымъ, Москательнымъ,
Скобянымъ
и Моднымъ товаромъ:

Готовое платье, мужское, дамское,
дѣтское и бѣлье.

Посуда, Самовары, Обувь, Шапки
и Шляпы.

Табакъ и Папиросы, Граммофоны,
Патефоны.

Чай, Сахаръ и Швейныя машины.

○○○○

Магазинъ уг. Александровской и Степной ул.
(Базарная площадь).

Телефонъ № 42.

Въ гор. Върномъ, Семир.
области
и въ Зарѣчной-Слободкѣ
Семипалатинск. обл.

На ярмаркахъ:
Тюменской,
Нижегородской.

Азизъ Сулеймановичъ
КАИПОВЪ.

Покупка и продажа
разнаго рода
сырья, пушнины, волосу
конскаго
и разной шерсти.

Адресъ для всякаго рода
корреспонденци и телеграммъ:
Азизу Каипову.

Производство:

Карамели, Монпансье, Пряниковъ, Коврижекъ
и другихъ кондитерскихъ товаровъ.

П. Г. ФАТЪЯНОВЪ

ТОРГУЮЩІЙ ПОДЪ ФИРМОЙ

„Товарищество ОПЫТЪ“.

въ СЕМИПАЛАТИНСКЪ

Торговля:

Сушеными фруктами, Астраханскими сельдями, Чаемъ,
Сахаромъ, керосиномъ и другими бакалейными товарами.

Телеграфн. адресъ: „ОПЫТЪ“. ——— Телефонъ № 217.

Телефонъ
№ 73.

Магазинъ
на Ново-Базарной
площади.

Телефонъ
№ 73.

Григорій Филипповичъ

ОРТИНЪ.

въ СЕМИПАЛАТИНСКЪ.

ИМѢЕТСЯ ВЪ ПРОДАЖЪ:

Разное желѣзо, желѣзные издѣлія. Чугунное
литье, скобяные товары. Инструменты англійскіе,
чай и сахаръ, москательные товары, тертыя
краски. Олифа. Лакъ и политура, стекло оконное
обыкновенное. Мѣлъ комовой и молотый. Цементъ,
брезенты, рукава пожарные, приводные ремни.
Эмалированная посуда. Керосинъ и машинное масло.
Хода Воткинскіе и друг. Мебель гнутая и ку-
старная. Разныя хозяйственныя вещи и др. товары.

ТОВАРИЩЕСТВО

„М. Г. ЛОЖКИНЪ, П. П. ШИПИЦИНЪ и К^о“

въ Семипалатинскъ, Александровская ул.

Телефонъ
магазина
№ 22.

Имѣется въ продажѣ: желѣзо
кровельное и сортовое, желѣзныя
подѣлки. Чугунное литье. Мѣдь,
олово, свинецъ, цинкъ, бабитъ. Мѣд-
ный, скобяной, москательный и
щепной товары. Столярный, слесар-
ный и кузнечн. инструменты. Хо-
зяйственные вещи. Гвозди всѣхъ
сортовъ. Болты, гайки, заклепки,
шайбы. Эмалированная посуда.
Брезенты. Рукава пеньковые и ре-
зинов. Насосы. Газовыя трубы и ихъ
части. Стекло оконное. Ружья, гиль-
зы, дробь. Портландъ-цементъ, мѣлъ,
алебастръ, известь и проч. товары.

Телефонъ
квартиры
№ 177,

За утечку жидкостей и разсыпку товара въ пути Т-во не отвѣчаетъ

Адресъ для телеграммъ: Семипалатинскъ—Шипицину.

ТОРГОВЫЙ ДОМЪ

„П. И. МАТЯГИНА НАСЛѢДНИКИ“

въ СЕМИПАЛАТИНСКЪ. Телефонъ 56.

Желѣзо разн. сортовъ. Гвозди, заклепки, болты, гайки.
Подѣлки изъ сортового и листового желѣза. Чугунное
литье. Мѣдь, олово, свинецъ, цинкъ, бабитъ. Мѣдный,
скобяной, москательный товаръ. Столярный и сле-
сарный инструментъ. Хозяйственные вещи. Ре-
вольверы, ружья, патроны, гильзы, порохъ,
дробь. Матеріалы для присковъ.

Пожарныя машины, огнетушители, рукава пеньковые
приемн. и выкидн. Брезентовое полотно, готовые бре-
зенты и брезен. пальто. Насосы, газов. трубы черн.
и оцинков., части для водопр., арматура. Приводные
ремни. Велосипеды и части для нихъ. Стекло оконное
разныхъ сортовъ. Экипажи, Коньки и запасныя
части къ нимъ.

Адр. для пис.: Семипалатинскъ
Т-му Д-му „П. И. Матягина Н-ки“.

Адресъ для телеграммъ:
Семипалатинскъ-Матягинимъ.

ЯХІЯ БІЙСИКЪЕВЪ.

ТОРГОВЛЯ ВЪ СЕМИПАЛАТИНСКЪ
въ Зарѣчной свободкѣ при собственномъ домѣ.

Отдѣленія: въ Зайсанѣ въ Сергіополь
И ВРЕМЕННО
на Ирбитской, Нижегородской и Тюменской Ярмаркѣ.

ПОКУПКА И ПРОДАЖА РАЗНЫХЪ ЖИРОВЫХЪ ТОВАРОВЪ:
конины, яловой, верблюжины, овчины, коз-
лины, мерлушки, шерсти разной и кошмы и
разнаго пушного товара.

•••••

Адресъ для телеграммъ:
Семипалатинскъ, Зарѣчная слободка Бійсикѣву.

ТОРГОВЫЙ ДОМЪ

„**БРАТЯ МИРСАЛИМОВЫ**“

въ Семипалатинскѣ. Тел. № 145.

Отдѣленія: въ Тюмени и
ВРЕМЕННО:

въ Нижегородской, Ирбитской, Куяндинско-Ботов-
ской, Тюменской, Семіарской и др. ярмарк. Тоболь-
ской губ. и Семипалатинской области.

ПРОИЗВОДИТЬ ПОКУПКУ И ПРОДАЖУ КОЖЪ

яловыхъ, конскихъ, верблюжьихъ, волоса конскаго,
джебаги мытой и грязной, козлинъ, мерлушекъ,
овчинъ. Шерсти: овечьей, верблюжьей и коровьей.

Пуха козьяго, кошмы, хлѣбныхъ и щепныхъ
разнаго рода товаровъ и выдѣланныхъ кожъ.

Исполненіе комиссіонныхъ порученій.

Адресъ для телегр.: Семипалатинскъ Мирсалимовымъ.

СЕМИПАЛАТИНСКІЙ КУПЕЦЪ
ХАЛИЛУЛЛА ИБРАГИМОВИЧЪ АБДРАШИМОВЪ.

Т О Р Г О В Л Я:
въ Чугучакѣ и др. мѣст.

Мануфактурный, Галантерейный и Москательный товары
и разныя желѣзныя издѣлія.

П О К У П К А:
разнаго сырья хлопка, шерсти волосъ и пуш-
нины.

Въ продажѣ разн. сорта хлопка и различные
продукты, на Нижегородской ярмаркѣ, на Ирбит-
ской ярмаркѣ, въ Тюмени, постоянно въ Семи-
палатинскѣ.

Довѣренный Гумаръ Хамитовъ.

Т о р г о в л я
Феклы Степановны
ПИГАРЕВОЙ

въ г. Семипалатинскѣ, Базарная площадь.

Бакалейно-Галантерейные товары.

РАЗНЫЯ КРУПЫ и СЕЛЬДИ.

Телеф. № 139.

Телеф. № 139.

ВЕРЕВОЧНО-КАНАТНЫЙ ЗАВОДЪ
БРАТЬЕВЪ УСКОВЫХЪ.

На Новобазарной пл. въ 3-мъ капитальномъ ряду.

Заводъ сущест. съ 1870 г.

ВЫРАБАТЫВАЕТЪ:

варовину разныхъ сортовъ, канаты бѣльные и смольные, подпруги, шлеи, шлейки, узды, троссы пеньковые, шпагатъ сноповязальный. Имѣются въ продажѣ и на складѣ: шпагатъ, шнуръ голландскій р. т., бичева рыболовная, алебастръ, известь, строевой кислый войлокъ, кошма, смола, береста.

Покупка и продажа пеньки и пакли.

Евгеній Михайловичъ
БЕЗСОНОВЪ.

Семипалатинскъ.

Песчаная ул., с. домъ.

Производство: Конфектъ,
Карамели, Пряниковъ,
Коврижекъ и другихъ
Кондитерскихъ товаровъ.

ТОРГОВЛЯ ПРИ ДОМЪ.

Телеграфный адресъ: Семипалатинскъ—Безсонову.

ТОРГОВЫЙ ДОМЪ

Бр. Муртазины и Н-ки Кабира Муртазина

въ Тюмени, Ляминская ул., соб. д. № 48.

Отдѣленіе въ Семипалатинскѣ, Устькаменогорская ул.,
соб. д. 819, — 78.

Временно: въ Тюменской, Нижегородской, Ирбитской,
Куяндинско-Ботовской, Семіярской и др. ярмаркахъ То-
больской губ. и Семипалатинской обл.

— ПОКУПКА И ПРОДАЖА —

■ ■ ■ К О Ж Ъ: ■ ■ ■

ЯЛОВЫХЪ, КОНСКИХЪ, ВЕРБЛЮЖЬИХЪ, ОВЧИНЪ,
КОЗЛИН. И МЕРЛУШЕКЪ.

— РАЗНОЙ ПУШНИНЫ: —

Волоса конскаго и гривы, Джебаги мытой и грязной. Шерсти
овечьей, верблюжьей и коровьей. Разной кошмы: Пуху козьяго.

Хлѣбныхъ и щепныхъ товаровъ и выдѣланныхъ кожъ.

ИСПОЛНЕНІЕ КОММИССИОННЫХЪ ПОРУЧЕНІЙ.

Для телеграммъ: Тюмень
Семипалатинскѣ } **Муртазинымъ.**

Торговый Домъ Братья СЕЙДУКОВЫ

въ Семипалатинскѣ. — Телефонъ № 223.

Фирма сущ. съ 1835 г.

ПОКУПКА И ПРОДАЖА ЖИРОВЫХЪ ТОВАРОВЪ.

КОЖЪ Яловыхъ, Конскихъ, Верблюжьихъ, Козлинъ, Овчинъ и Мер-
лушекъ.

ШЕРСТИ Овечьей, Верблюжьей, Коровьей, Джебаги мытой и грязной.
КОЗЬЯГО ПУХА, КОШМЫ, ВОЛОСЪ, ГРИВА и РАЗНОЙ
ПУШНИНЫ.

— Т О Р Г О В Л Я —

Мануфактурными, Галантерейными товарами и обувью.

ВЪ Г. ПАВЛОДАРЪ.

Отдѣленіе: въ Тюмени, Павлодарѣ и временно въ Нижегородской,
Ирбитской и Куяндинско-Ботовской ярмаркѣ.

— Исполненіе комиссіонныхъ порученій. —

Адр. для телеграммъ: Семипалатинскѣ — Сейдуковымъ.

ТОРГОВЫЙ ДОМЪ
БР. ВАСЕНЕВЫХЪ

ВЪ СЕМИПАЛАТИНСКЪ.

Т о р г о в л я

НА БАЗАРНОЙ ПЛОЩАДИ въ 3-мъ капит. ряду.

Желѣзными издѣліями, шорными, щепными и друг. товарами. Вилы сѣнные и навозныя, серпы и косы, колокольцы дужные и подшейные, чугунное литье, валеная обувь, холстъ, брезенты, мѣшки и варовина. Рыболовныя бредни, неводная дѣль и суровыя нитки. Рогожа $\frac{6}{4}$ и $\frac{7}{4}$, матоусъ для ушивки. Дуги крашенныя и некрашенныя, дерева хомутныя, лопаты дворовыя и хомутина разн. сортовъ. Мыло химическое и ядровое ворвань, олифа и мазь колесная. Шляпы, шапки и фуражки. Рукавицы, варежки—нижегород. и мѣстной работы. Точила для жатв. машинъ и косил. Масло разныхъ сортовъ: скотское топленое и не-топлен., подсолнечное, конопляное и льняное, крупа сарочинская. Сѣмя подсолнечное, сухіе фрукты и хлопокъ.

Адресъ для телеграммъ: Семипалатинскъ—Васеневымъ.

Т-во Т. ТУЗМУХАМЕДОВА съ Бр.

Т О Р Г О В Л Я

ВЪ СЕМИПАЛАТИНСКЪ,

въ Зарѣчной Слободкѣ на базарѣ.

Мануф., желѣзными и кожевен. товарами, также
покупка и продажа жировыхъ товаровъ
яловка, конина, овчина, козлиная;
шерсть овечья и волосъ;
грива и разная пушнина и кошма.

Адресъ для телегр.: Зарѣчная Слободка—Тузмухамедову.

Телефонъ № 256.

ТОРГОВЛЯ

въ Семипалатинскѣ въ Зарѣчной Слободкѣ въ собственномъ домѣ

КАРАЖАНЪ УКУБАЕВЪ.

ПОКУПКА И ПРОДАЖА ЖИРОВЫХЪ ТОВАРОВЪ
КАКЪ - ТО:

Конины, Яловки, Овчины, Козлины, Верблюжьей кожи, Мерлушки, Шерсти, Кошмы разной, Мяса скотскаго и Бараньяго и живого скота.

АДРЕСЪ ДЛЯ ТЕЛЕГРАММЪ:

Семипалатинскѣ, Зарѣчная Слободка — УКУБАЕВУ.

СКЛАДЪ

сельско-хозяйственныхъ машинъ, орудій и сепараторовъ

Валеріана Кирилловича Абражаева.

Семипалатинскѣ, Масленная площ., соб. домъ. = Телефонъ № 198.

Косилки,	◆ ◆ ◆ ◆ ◆ ◆ ◆ ◆ ◆ ◆	Разныя бороны,
Грабли,	◆ ◆ ◆ ◆ ◆ ◆ ◆ ◆ ◆ ◆	Вѣялки,
Жатки,	◆ ◆ ◆ ◆ ◆ ◆ ◆ ◆ ◆ ◆	Хода бричечн.
Сѣнокосилки	◆ ◆ ◆ ◆ ◆ ◆ ◆ ◆ ◆ ◆	Ходки.
Лобогрѣйки	◆ ◆ ◆ ◆ ◆ ◆ ◆ ◆ ◆ ◆	Швейныя машины,
Плуги,	◆ ◆ ◆ ◆ ◆ ◆ ◆ ◆ ◆ ◆	ЛЕМЕХА ко всѣмъ плугамъ,
Букера	◆ ◆ ◆ ◆ ◆ ◆ ◆ ◆ ◆ ◆	ТОЧИЛЬНЫЕ КАМНИ,
Сѣялки рядовыя,	◆ ◆ ◆ ◆ ◆ ◆ ◆ ◆ ◆ ◆	Олеонафтъ и пр.
„ дисковыя,	◆ ◆ ◆ ◆ ◆ ◆ ◆ ◆ ◆ ◆	Керосинъ.
„ разбросныя,	◆ ◆ ◆ ◆ ◆ ◆ ◆ ◆ ◆ ◆	

Всевозможныя запасныя части: Осборнъ, М. Кормикъ, Плано, Чемпионъ и для всѣхъ русскихъ лобогрѣекъ, какъ оптомъ, такъ и въ розницу.

ТОРГОВЫЙ ДОМЪ

„Бр. НЕГМАТУЛЛИНЫ и К^о“

Тел. № 234. въ г. Семипалатинскѣ. Тел. № 234.

ТОРГОВАЯ:

МАНУФАКТУРНЫМИ, ГАЛАНТЕРЕЙНЫМИ,
ПАРФЮМЕРНЫМИ, БАКАЛЕЙНЫМИ, МО-
СКАТЕЛЬНЫМИ, МѢДНЫМИ и проч. товар.

ШВЕЙНЫЯ МАШИНЫ, ЧАЙ и САХАРЪ, ПИСЧАЯ
БУМАГА, ОБУВЬ, ПОСУДА, ЗОЛОТЫЯ и СЕРЕБ-
РЯНЫЯ ВЕЩИ, ЧАСЫ КАРМАННЫЕ и СТѢННЫЕ.

Фирма сущест. съ 1840 г.

Въ собственномъ магазинѣ на Ново-
Базарной площади.

ТОРГОВЫЙ ДОМЪ

БРАТЯ ШАФИРОВЫ

Тел. № 150. въ Семипалатинскѣ Тел. № 150.

ТОРГОВАЯ:

мануфактурными, кожевенными и прочими товарами.

ХЛѢБНАЯ ТОРГОВАЯ.

Складъ лѣсныхъ матеріаловъ и дровъ собственной заготовки.

КИРПИЧНЫЙ ЗАВОДЪ,

вырабатывающій ежегодно свыше 1.000.000 кирпича.

Фирма сущ. съ 1898 г.

Телеграфный адресъ:
Семипалатинскъ Шафировымъ,

Присяжный Маклеръ Семипалатинской
Биржи

И. В. ЕМЕЛЬЯНЦЕВЪ.

Принимаетъ порученія по куплѣ-продажѣ хлѣбныхъ
и всякихъ другихъ товаровъ, каменнаго угля, не-
движимыхъ имуществъ и рудныхъ мѣсторожденій.

Адресъ: Семипалатинскъ, Биржа
(для телеграммъ:—Емельянцеву). Телефонъ № 188.

Производство:
КАРАМЕЛИ и МОНПАНСЬЕ
ВСЕВОЗМОЖНЫХЪ СОРТОВЪ.

Павла Кирилловича
ДЕРЕВЕНСКАГО

ВЪ СЕМИПАЛАТИНСКЪ.

ТОРГОВЛЯ НА БАЗАРЪ

4-й капитальный рядъ.

Адресъ для телегр.: Семипалатинскъ—Деревенскому.

Фирма сущ. **ТОРГОВЛЯ** съ 1855 г.

ГАБДУЛЛЫ ГАЙНУЛЛОВИЧА
И ШІЕВА

==== СЕМИПАЛАТИНСКЪ, =====

Ново-Базарная площадь собственный домъ.

Галантерейные, бакалейные, москательные, скобяные и щепные товары,
Эмалированная и фарфоровая посуда, азіатскіе
головные уборы, валяная обувь, швейныя нитки,
Кашгарскія кошмы, сани, хода, =====
===== рыболовныя принадлежности,
ЧАЙ, САХАРЪ и ПРОЧ.

Охотнич. ружья и принадлежности къ нимъ. Складъ охотничьяго пороха.

МЕХАНИЧЕСКАЯ МАСТЕРСКАЯ
Г. Ф. КАМЕНСКАГО

въ г. СЕМИПАЛАТИНСКЪ,
уголь Солдатской и Кароткой, соб. домъ.

ПРИЕМЪ ЗАКАЗОВЪ
НА
КУЗНЕЧНО-ТОКАРНЫЯ,
СЛЕСАРНО
И
МЪДНО-ЛИТЕЙНЫЯ
РАБОТЫ.
проводка трубъ,
установка клозетовъ
и проч.
КАНАЛИЗАЦИОННЫЯ
РАБОТЫ.

РЕМОНТЪ
ПАРОВЫХЪ
КОТЛОВЪ, ЛОКОМОБИЛЕЙ,
ДВИГАТЕЛЕЙ
и прочія
МЕХАНИЧЕСКІЯ
РАБОТЫ.

Беру построчныя рабо-
ты: двери, ставни и
укладку балокъ.

РЫБНАЯ ТОРГОВЛЯ
Романа Ильича
ЛАЗОВСКАГО

г. **ТОМСКЪ,**
Новый Рыбный корпусъ, № 21-22.

Адресъ для писемъ: Томскъ, Знаменская, соб. д. № 32.
" " телеграммъ: Томскъ-Лазовскому.

Телефонъ № 694.

ТЕХНИКО- **БЮРО** ПРОМЫШЛ.

въ Томскѣ. * Отдѣленія: * въ Томскѣ.
въ Красноярскѣ и Новониколаевскѣ.

ВСЕГДА ИМѢЕТЬ НА СКЛАДАХЪ:

НАСОСЫ паровые и ручные для водопроводовъ, шахтъ, колодцевъ и проч.

ПОЖАРНЫЯ МАШИНЫ

ДИАФРАГМОВЫЕ и ЦЕНТРОБѢЖН. **НАСОСЫ**

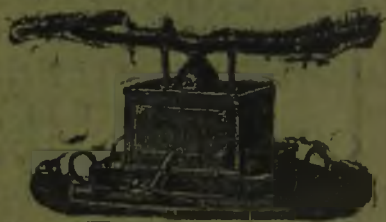

ПОЛНОЕ УСТРОЙСТВО:

электрическаго освѣщенія и передача силы въ заводахъ, домахъ, пароходахъ, мельницахъ и проч.

Складъ всевозможныхъ электрическихъ товаровъ: динамо-машины, : : моторы, арматура, электрич. провода, телефоны и проч. : :

УСТРОЙСТВО МЕЛЬНИЦЪ

для крестьянскаго помола.



ЖЕРНОВА РУССКІЕ И ФРАНЦУЗСКІЕ.

Мельничные поставы

обыкновен. и съ нижнимъ жерновомъ бѣгуномъ на шарахъ.



ПОСТОЯННЫЕ и ЛОДОЧНЫЕ **НЕФТЯНЫЕ МОТОРЫ**

ИНСТРУМЕНТЫ слесарный, кузнечный, плотничный и столярный. **ВѢСЫ.**

ВЕЛОСИПЕДЫ.

Устройство центрального отопленія-парового и водяного.

Смѣты и проекты по востребованію.

ТОРГОВО-ПРОМЫШЛЕННОЕ ТОВАРИЩЕСТВО

„В. ВѢТНОВЪ СЪ С-мъ ПЕТРОМЪ“

въ г. ТОМСКЪ.

Фирма существуетъ съ 1863 года.

Винно-бакалейные,
гастрономическіе,
фруктовые, табачные
и прочіе товары.

Шоколадно-конфетная фабрика.

Оптовая и розничная торговля въ Томскѣ.

Главная контора въ Томскѣ, Милліонная улица, д. № 22.

Адресъ для телеграммъ: Томскъ, ВѢТНОВУ.

Телефонъ № 198.

АЛТАЙСКАЯ БИРЖЕВАЯ АРТЕЛЬ

въ г. НОВНИКОЛАЕВСКЪ, Томск. губ. Телеф. 479.

Адресъ для телеграммъ: Новониколаевскъ—Алтартель.

Текущій счетъ въ Русскомъ для внѣшней торговли
Банкѣ № 21.

Предлагаетъ отвѣтственныхъ служащихъ по всѣмъ
отраслямъ торговли и промышленности.
Ввѣренные деньги и товары гарантируетъ
всѣми капиталами.

Принимаетъ въ число членовъ лицъ обоого пола.
Стоимость пая 2000 р. Допускается раз-
срочка.

При Алтайской биржевой Артели открыты

КОММЕРЧЕСКІЕ КУРСЫ

состоящіе въ вѣдѣніи Министерства Народнаго Просвѣщенія.

ТОРГОВЛЯ
Якова Автоновича ИСТОМИНА

въ гор. Н.-НИКОЛАЕВСКЪ, Томской губ.
с. д. Бійская 17. О Телефонъ № 257.

**Всевозможные пеньковые то-
вары какъ то:** канаты, веревка, би-
чевая, шпагатъ, шнуръ, нитка, холстъ,
брезенты, пожарные рукава, пенька,
лень, пакля, кошма, орѣхъ, хмѣль, соль,
смола и варъ.

Всегда на складѣ всевозможная рогожа,
мочало, алебастръ, цементъ.

Рыба разная Обскаго засола, а также Амурская кета.
Покупка и продажа хлѣбныхъ и сѣмян-
ныхъ товаровъ и разной птицы.

Огородныя и цвѣточныя сѣмена всегда
въ большомъ выборѣ.

Адресъ для писемъ: **гор. Н.-Николаевскъ, Я. А. Истомину.**
" телеграммъ: **Н.-Николаевскъ—Истомину.**

**ОПТОВЫЙ СКЛАДЪ
ПОЛУКРУПКИ**

ПАРОВЫХЪ И ТАБАЧНЫХЪ ФАБРИКЪ

ТОРГОВАГО ДОМА

**Н. ДМИТРИЕВЪ и
Г. БЪЛОУСОВЪ**

ИЗЪ МОРШАНСКА.

Адресъ для писемъ и денежныхъ переводовъ: Ново-
Николаевскъ, Торговый Домъ Н. Дмитриевъ и Г. Бѣлоусовъ.

Адресъ для телеграммъ: Ново-Николаевскъ—Полукрупка.

ТЕЛЕФОНЪ № 565.

НОВО-НИКОЛАЕВСКЪ.

НИКОЛАЕВСКИЙ ПРОСПЕКТЪ.

Сѣменная торговля
Бр. АЛЕКСАНДРИНЫ

г. НОВО-НИКОЛАЕВСКЪ Томской губ.

Новобазарная площадь.

Наилучшаго **СѢМЕНА** по умѣреннымъ
качества **СѢМЕНА** цѣнамъ:

огородныя, цвѣтныя и полевыя; многолѣтніе
газоны, вьющіяся и цѣпкія растенія, букет-
ныя и декоративныя травы, луковичныя
растенія и клубни, гіацинты, тюльпаны
нарциссы, лиліи, туберозы, гладіолусы,
бегоніи, глоксиніи, георгины и
ландыши.

ПРИСЯЖНЫЙ
БИРЖЕВОЙ МАКЛЕРЪ
КОЗЬМА СТЕПАНОВИЧЪ
МЯКИНИНЪ.

.....
ИСПОЛНЯЕТЪ ТОРГОВЫЯ ПОРУЧЕНІЯ
ПО ПОКУПКѢ И ПРОДАЖѢ ВСЕВОЗМОЖ-
НЫХЪ ТОВАРОВЪ И ПРОДУКТОВЪ.

.....
Новониколаевскъ, Томск. губ.
Семипалатинская улица, домъ № 18.
Телефонъ № 489.

.....
Адресъ для телеграммъ:
Новониколаевскъ, Маклеру Мякинину.

ТОРГОВЫЙ
ДОМЪ

„И. И. Федуловъ съ С-ми“
въ Барнаулъ.

Награды на выставкахъ:

- За Всероссийскую серебряная медаль 1896 г.
- За Парижскую золотая медаль 1900 г.
- Въ Ростовѣ на Дону малая золот. медаль 1911 г.
- За сельско-хозяйств. въ Каменскѣ бол. зол. мед. 1911 г.

КРУПЧАТКА

Паровой вальцовой мельницы

„И. И. Федуловъ съ С-ми“

ВЪ БАРНАУЛЪ.

○○○

Главная контора въ Барнаулъ.

Адресъ для писемъ и телеграммъ:
БАРНАУЛЪ контора Федулова.

Отдѣленія въ Томскѣ, Ново-Николаевскѣ, Иркутскѣ.

Барнаульское
КРЕДИТНОЕ ТОВАРИЩЕСТВО

имѣть въ продажѣ на своихъ складахъ издѣлія своихъ членовъ кустарей: Ходки по типу Воткинскихъ. Пурта на желѣзномъ и деревянномъ ходахъ. Кошевки плетеныя и Томскаго типа. Сани Тюменскаго типа. Коробки для ходовъ плетеные. Колеса дубовыя для желѣзныхъ и для деревянныхъ ходовъ. Сноповязальный шпагатъ изъ пеньки. Кочма. Пимы производства мѣстной артели пимокатовъ „Кустарь“ и другихъ мастеровъ. Шапки разныя мѣстныхъ кустарей.

ТОВАРИЩЕСТВО ПОКУПАЕТЪ и ИМѢЕТЪ на складахъ разныя матеріалы для своихъ членовъ: желѣзо кровельное и сортовое, овечью шерсть, лѣтнину и веснину, кислоту, коноплю, лѣсной и дровяной склады и проч.

Адресъ конторы: г. Барнаулъ, уголь Соборнаго пер. и Бійской ул., собственный домъ № 71.

„ для писемъ — Барнаулъ, Барнаульскому Кредитному Товариществу.

„ „ телеграммъ — Барнаулъ, Кредитное.

Телефонъ № 297.

МЕБЕЛЬНЫЙ и ЗЕРКАЛЬНЫЙ МАГАЗИНЪ

І. И. СТРѢЛЕЦКАГО

въ Барнаулѣ.

ИМѢЕТЪ ВСЕГДА БОЛЬШОЙ ВЫБОРЪ:

Мебели: Стильной дубовой, орѣховой, красной и др. породъ, гнутой вѣнской и **столярной** простой.

Зеркала, зерк. шкафы, туалеты, трельяжи.

Кровати съ сѣтками и пружинными матрацами.

Умывальники мраморные, **Возики** дѣтскіе, ванны, души, багетъ для рамъ.

Мебель мягкая: гостинныя, будуары, спальни, кабинеты новѣйшихъ фасоновъ и стилей.

Мастерскія: столярныя, токарныя и обойно-драпировочныя.

ТОРГОВЫЙ ДОМЪ
БРАТЯ КОЗЛОВЫ,

**Главная контора въ Барнаулѣ,
набережн. р. Оби**

Паровые лѣсопильные заводы и вальцовыя раструсныя мельницы въ Барнаулѣ и с. Легостаевскомъ Ильинской волости, Барнаульскаго уѣзда и складъ лѣса на ст. Алей Алтайской жел. дор.

На складахъ при заводахъ имѣются въ продажѣ:
плахи, тесъ, рѣшетникъ, брусья, однорѣзки, горбыли, круглый лѣсъ и сосновыя дрова;
кромѣ того на Барнаульскомъ заводѣ имѣются въ продажѣ доски для упаковочныхъ ящиковъ, зелье (дранка) для штукатурки и строганые магеріалы: тесъ кровельный и обшивочный, плахи половыя, оконные и косячные дверныя брусья, подзорины и флинтусы.

Принимаются заказы на строганую рейку для пароходовъ. На мельницахъ производится размоль зерна на сѣянку, обойную и простую муку.

На Барнаульскомъ заводѣ принимаются заказы на нарѣзку и шлифовку мельничныхъ валовъ.

Адресъ для писемъ: Барнаульскаго завода—г. Барнаулъ. Легостаевскаго завода—Почт. отдѣл. Чистюньское Барнаулск. уѣзда с. Легостаевское.

Адресъ для телегр.: Барнаулъ—Козловымъ.

ТЕЛЕФОНЪ № 41.

§§ ПРИСЯЖНЫЙ МАКЛЕРЪ §§

БАРНАУЛЬСКОЙ БИРЖИ

СЕМЕЪ ЛЕОНТЬЕВИЧЪ СЪДОВЪ.

• • •

**Принимаетъ на себя
порученія по покупкѣ и продажѣ разныхъ товаровъ.**

Адресъ для телеграммъ: Барнаулъ—Съдову.

Адресъ для писемъ: Барнаулъ, С. Л. Съдову.

Телеф. № 514.

Телеф. № 514.

ТОРГОВЫЙ ДОМЪ

Г. Г. Бодуновъ съ женою и С-ми.

Главная контора въ г. Бійскѣ Томской г.

Отдѣленія въ Улясутаѣ, С.-Западная Монголія,
въ с. Кошагачѣ и Онгудаѣ.

Покупка: шерсти бараньей, верблюжьей, волоса, гривы,
овчинъ, яманинъ, еренинъ, кочкоринъ и проч.

Продажа: мануфактурныхъ, галантерейныхъ, скобяныхъ
и проч. товаровъ.

Погребъ Русскихъ и Иностранныхъ винъ, гастрономи-
ческихъ, бакалейныхъ и колоніальныхъ товаровъ въ
гор. Бійскѣ.

Адресъ почтовый: Бійскѣ Томской губ. Торговому Дому
„Г. Г. Бодуновъ съ женою и С-ми“. Телеграфный—
Бійскѣ—Бодунову. Телефонъ № 61 и 101.

МОНГОЛІЯ.

ТОРГОВЛЯ

Наслѣдниковъ Бійскаго купца

Юны Григорьевича Игнатьева.

ИМѢЮТСЯ ВЪ ПРОДАЖѢ: мануфактурные и галанте-
рейные товары, скобяныя и желѣзныя издѣлія, обувь
кожевенная и валяная.

ПОКУПКА шерсти и разныхъ шкуръ; сырье все выво-
зится въ предѣлы Россіи.

Адресъ на лѣто: г. Улясутай, Монголія чрезъ
Тунку и урочище Монды Иркутской губ., а съ 20
ноября по 15-е марта въ г. Бійскѣ.

Телефонъ № 105.

Заводъ С. Х. РАНДРУПЪ, г. Омскъ

плуги „ЕРМАКЪ“



„Оригиналь Рандрупъ“.

Плуги, хода
(брички)
тѣлѣжки
и
простыя
колеса.
Молотилки,
вѣялки
и
соломорѣзки.



Сепараторы:
„ПЕРФЕКТЪ“
и „СИЛЬВІЯ“
и
принадлежно-
сти
молочнаго
хозяйства.



Изготовленіе трансмиссій, шкивовъ и подшипниковъ съ кольцевой смазкой и поршней. Сттачиваніе цилиндровъ и наръзна разбійель.

9000



М. Т. и П.

НАРЗАНЪ ЕССЕНТУКИ № 20

ЕДИНСТВЕННЫЯ
НАТУРАЛЬНЫЯ УГЛЕКИСЛЫЯ
ВОДЫ.

= СОБСТВЕННОСТЬ КАЗНЫ =

= РОЗЛИВЪ КАЗНЫ =

ОСТЕРЕГАЙТЕСЬ ВОДЪ СЪ ИСКУССТВЕН-
НЫМЪ ГАЗОМЪ.

== Требуйте вездѣ ==

