

РОССИЙСКАЯ АКАДЕМИЯ НАУК·СИБИРСКОЕ ОТДЕЛЕНИЕ·  
ИНСТИТУТ ИСТОРИИ

ИЗДАТЕЛЬСКИЙ ДОМ  
«ИСТОРИЧЕСКОЕ НАСЛЕДИЕ СИБИРИ»

# ИСТОРИЧЕСКАЯ ЭНЦИКЛОПЕДИЯ СИБИРИ

С–Я

Новосибирск  
2009

ИНИЦИАТИВНАЯ ГРУППА

**А.В. Целько, С.И. Кожемяко, П.В. Скурихин, К.К. Гиберт, А.П. Ведерников**

РУКОВОДИТЕЛЬ ПРОЕКТА  
академик РАН **А.П. ДЕРЕВЯНКО**

КООРДИНАТОР ПРОЕКТА  
**Н.А. Александров**

ПРЕДСЕДАТЕЛЬ  
НАУЧНО-РЕДАКЦИОННОГО СОВЕТА  
академик РАН **В.И. Молодин**  
зам. председателя чл.-кор. РАН **Б.В. Базаров**

НАУЧНО-РЕДАКЦИОННЫЙ СОВЕТ  
академик РАН *В.В. Алексеев*, академик РАН *А.Л. Асеев*, академик РАН *П.Я. Бакланов*,  
академик РАН *Н.Л. Добрецов*, д-р техн. наук *Б.С. Елепов*, д-р ист. наук *О.Н. Катионов*,  
академик РАН *В.В. Кулешов*, чл.-кор. РАН *В.А. Ламин*, академик РАН *Н.Н. Покровский*,  
академик РАН *В.А. Тишков*, д-р ист. наук *Н.А. Томилов*

ГЛАВНЫЙ РЕДАКТОР  
чл.-кор. РАН **В.А. Ламин**  
зам. гл. редактора д-р ист. наук **В.А. Ильиных**, д-р ист. наук **А.Х. Элерт**

ОТВЕТСТВЕННЫЙ РЕДАКТОР  
**В.И. Клименко**

ОТВЕТСТВЕННЫЙ СЕКРЕТАРЬ  
д-р ист. наук **Н.Н. Аблажей**

РЕДАКЦИОННАЯ КОЛЛЕГИЯ  
д-р ист. наук *С.С. Букин*, д-р ист. наук *Е.Г. Водичев*, д-р ист. наук *Н.Д. Зольникова*,  
д-р ист. наук *В.И. Исаев*, д-р ист. наук *В.А. Исупов*, д-р ист. наук *С.А. Красильников*,  
д-р филол. наук *Е.Н. Кузьмина*, д-р филос. наук *С.Ю. Лепехов*, д-р ист. наук *Н.П. Матханова*,  
д-р ист. наук *С.П. Нестеров*, д-р ист. наук *Д.Я. Резун*, д-р ист. наук *М.В. Шиловский*,  
д-р ист. наук *В.И. Шишкин*, д-р филол. наук *Н.Н. Широбокова*, д-р филол. наук *Л.П. Якимова*

*Издание осуществлено при финансовой поддержке РГНФ,  
проекты № 09-01-16118д, № 09-01-00550 а/р*

Интеграционный проект СО РАН  
«Историческая энциклопедия Сибири» № 7.1

ISBN 5—8402—0248—7

## С

«С-56», подвод. лодка-мемориал, относится к средним дизел. подвод. лодкам серии IX-бис, строившимся в 1936–48. Заложена 24 нояб. 1936 на судостроит. з-де в Ленинграде, затем разобрана и отд. секциями перевезена во Владивосток, где после сборки и достройки 25 дек. 1939 спущена на воду. Водоизмещение: надвод. — 866,1 т, подвод. — 1107,8 т; мощн.: дизелей 2×2000 л. с., электромоторов 2×550 л. с.; скорость макс.: надвод. 19,5 узла, подвод. — 8,6 узла; дальность плавания: надвод. — до 9500 миль, подвод. — до 135 миль; глубина погружения: рабочая 80 м, предельная — 100 м; автономность плавания 30 сут.; экипаж 50 чел. Вооружение: 4 носовых и 2 кормовых 533-мм торпед. аппарата (комплект 12 торпед); 100- и 45-мм орудия. Вступила в строй Тихоокеанского флота (ТОФ) 20 окт. 1941. 6 окт. 1942 «С-56» под команд. капитан-лейт. Г.И. Щедрина из Владивостока и через Панамский канал прибыла в порт Полярный, преодолев 17 тыс. миль. 8 марта 1943 вошла в состав Северного флота. Всего в 1943–45 совершила 8 боевых походов, потопила 13 и повредила 2 враж. корабля. За боевые заслуги 31 марта 1944 «С-56» награждена орденом Красного Знамени, 23 февр. 1945 удостоена звания гвардейской. Весь ее личный состав награжден орденами и медалями, а командиру присвоено звание *Героя Советского Союза*. В 1954 *Северным морским путем* вернулась на ТОФ и в 1960-х гг. была переоборудована в подвижную зарядовую станцию, а затем в учебно-трениров. базу. В 1972 Военный совет ТОФ решил сохранить лодку как мемор. корабль. Ее ввели в док, разрезали на 6 секций и по спец. ж.-д. путям доставили к месту вечной стоянки на Корабельной наб. Владивостока. Торжеств. открытие мемориала состоялось 9 мая 1975.

М.В. Шиловский

**САБАШНИКОВЫ**, иркут., забайкал. и моск. купцы XIX — нач. XX в. Основатель династии Никита Филиппович (1781–?), иркут. (1824), кяхтин. купец 1-й гильдии (1854), личный почетный гражданин. Служил правителем Кяхтинской конторы *Российско-американской компании*. Сын Иннокентий — кяхтин. купец 1-й гильдии, потомств. почетный гражданин. В 1869 получил дозволенное свид-во на право золотого и рудного промысла в Вост. Сибири.

Василий Никитич (1820–1874 (или 1879)), кяхтин. купец 1-й гильдии, круп. чаеоторговец, совладелец Ононской и Джолонской золотопр. компаний. В 1860–70-х гг. перенес дела в Москву. Имел паи Корюковского сахарофафинад. з-да, поставлял шпалы и строевой материал на стр-во Московско-Нижегород. ж. д. Служил купец. старшиной (1852–56). Пожертвовал 1,5 тыс. руб. на открытие Сибирского ун-та (1879). Дружил с декабристами Н.А. и М.А. Бестужевыми, И.П. Горбачевским. В 1861 помог бегству М.А. Бакунина, сделал его своим доверенным лицом по закупке пушнины. Неск. раз доставлял «Колокол» А.И. Герцена из Лондона в *Кяхту*. Жена Серафима Савватеевна (урожд. Скорнякова) (?–1876) — образованная женщина, предположительно, выпускница Смольного ин-та, устраивала в доме лит. салоны. Сыновья Федор (1869–1927 (или 29), Турин), Михаил (1871–1943), Сергей (1873–1909) и 2 дочери

унаследовали дела отца. М. В., вместе с С. В., изв. книгоиздатель (в 1891–1930-е гг. выпущено 600 книг), чл. «Союза освобождения», партии кадетов, гласный Московской гор. думы и Московского губ. земства. Входил в состав Гл. комитета Всерос. союза городов. После Окт. революции — участник кадет. подпол. орг-ции «Девятка» (Москва). Актив. чл. моск. отд-ния «Нац. центра». Продолжал изд. деят-ть до 1934. Ф. В. — издатель рукописей Леонардо да Винчи «Кодекс о полете птиц» (1893), «Трактат об анатомии» (1900); почет. гражданин г. Винчи (Италия, 1894).

Награды: Н. Ф. — серебр. медаль.

Соч.: Сабашников М.В. Записки. М., 1995.

Лит.: *Краткая энциклопедия по истории купечества и коммерции Сибири*. Новосибирск, 1997. Т. 3, кн. 3.

Н.И. Гаврилова

**САБУРОВ Семен Федорович** (ум. в 1600, Тобольск), гос. деятель, тобол. *воевода*. Из боярского рода. Впервые упоминается в разрядах в чине моск. дворянина. В 1586 построил Воронеж и был там воеводой. В 1587/88 — первый воевода сторожевого полка на Волге. В 1589 руководил обороной Орешка от шведов. 4 апр. 1591 пожалован в окольничие. Подписал грамоту об избрании на царство Б. Годунова. В 1592 участвовал в войне со Швецией 1-м воеводой Большого полка и командиром артиллерии при осаде Копорья. В 1593 командовал артиллерией на юж. рубежах России. В 1595 возглавлял войска в Чернигове. В 1598–99 участвовал в боях на юге России с крымцами. В 1599 послан на *воеводство* в *Тобольск*. В годы его воеводства в Тобольске были построены 2 церкви и освящены 2 церкви. Был одним из организаторов основания *Мангазеи*.

Лит.: *Боярские списки* последней четверти XVI — начала XVII в. и роспись русского войска 1604 г. М., 1979. Ч. 1; Павлов А.П. Государев двор и политическая борьба при Борисе Годунове (1584–1605 гг.). СПб., 1992; *Тобольский архиерейский дом* в XVII в. Новосибирск, 1994.

М.О. Акишин

**САВВА Максим Демьянович** (1879, с. Любомирки Херсонской губ. — 24 нояб. 1941, Барнаул), видный деятель баптист. движения в Сибири. Чл. Омской общины баптистов (с 1916). С 1920 — благовестник, с 1924 — пресвитер баптист. церкви. В 1927 в Атбасаре арестовывался органами ОГПУ за проповедь баптизма. С 1930 — пресвитер Ленинск-Омской, в 1932–35 — пресвитер и пред. совета Омской общины баптистов. С 1932 — уполн. и ст. пресвитер Федеративного союза баптистов СССР по Зап. Сибири. В 1930 лишен избират. прав, в 1933 выслан из Омска, рук-во общинами осуществлял из *Исылкуля*. В 1936–37 проживал в Ташкенте и *Новосибирске*. В 1938 — в *Бийске*. Арестован органами НКВД 21 дек. 1940, приговорен Судеб. коллегией по уголов. делам Алтайского краевого суда в Бийске 8–9 авг. 1941 к высш. мере наказания, расстрелян. Реабилитирован в 1990.

Лит.: *Советское государство и евангельские церкви Сибири* в 1920–1941 гг. Документы и материалы. Новосибирск, 2004.

А.И. Савин

**САВВИН Витт Николаевич** (4 дек. 1874, с. Кондрово Калужской губ. — 1933, Челябинск), ученый, гос. деятель. Чл. *конституционно-демократической партии* (с 1917). Окончил с отличием мед. фак-т Московского ун-та (1898). По окончании работал в ин-те опер. хирургии Московского ун-та, в Старо-Екатерининской больнице Москвы, приват-доцент Московского ун-та, гор. врач Московского гор. самоупр-ния. Д-р мед. наук (1903). С окт. 1909 — экстраординарный, с дек. 1912 — ординар. проф., с нояб. 1916 — декан мед. фак-та, с мая 1918 и. о. ректора *Томского ун-та*.

С 7 сент. 1918 — пом. управляющего Мин-вом народ. просвещения *Временного Сибирского пр-ва* с оставле-

нием в должности ординар. проф. С 2 мая 1919 — тов. министра народ. просвещения. В 1922—28 — ректор Томского ун-та. В 1930 переехал в Челябинск, где возглавил стр-во больнич. городка на Челябинскстрое.

Лит.: *Профессора* Томского университета: Биогр. словарь. Томск, 1996. Вып. 1.

В.И. Шишкин

**САВЕЛЬЕВЫ**, мариин. и енисейск. купцы XIX — нач. XX в. Из крестьян. Тимофей состоял в 1-й гильдии *Мариинска*. Его сын, Трифон Тимофеевич (1825 — до 1896), — во 2-й гильдии Мариинска и *Енисейска*, 1-й — *Красноярска*. Учредил торг. дом «Трифон Савельев и сыновья», торговавший разным товаром в Мариинске, Енисейске, *Минусинске*, Красноярске. В Мариинске близ города на *заимке* действовали кожев., пивовар., мыловар., фруктовых вод з-ды. В 1899 на прииске Иеремеевском поставили гидромонитор, сделав прииск прибыльным, в 1904 смонтировали драгу с добычей до 4,5 пуд. золота в год. Т.Т. служил мариин. городовым старостой, гласным Мариинской гор. думы.

Сын Т.Т., Иван Трифионович (1858—?), входил в 1-ю гильдию Красноярска, возглавлял краснояр. отделение фирмы С., золотопромышленник. Чл. *партии народной свободы*. Братья И.Т., Петр (1863—?) и Иосиф (1866—?), входили во 2-ю гильдию Мариинска, руководили мест. отд-нием торг. дома. Иосиф служил *городским головой*, его жена Татьяна Григорьевна являлась попечительницей жен. прогимназии.

Лит.: *Краткая энциклопедия по истории купечества и коммерции Сибири*. Новосибирск, 1997. Т. 4, кн. 1.

В.П. Зиновьев

**САВИНОВ Дмитрий Глебович** (р. 20 марта 1941, Ленинград), археолог, педагог, организатор науки, д-р ист. наук (1987), проф. (1991). Окончил ист. фак-т ЛГУ (1964). С 1962 — в составе Саяно-Тувинской экспедиции, в 1965 возглавил один из отрядов этой экспедиции. С 1968 — сотрудник каф. этнографии и антропологии ЛГУ. С 1984 — ст. науч. сотрудник Ленинградского отд-ния Ин-та археологии АН СССР. С 1990 — на каф. археологии ЛГУ, с 1995 — ее зав. Специалист в области археологии Зап. и Юж. Сибири. В круг его науч. интересов входят проблемы бронз. и раннего желез. веков, средневековья, первобыт. искусства, камен. монумент. скульптуры. Изучил камен. обелиски — оленные камни Евразии, погреб. комплексы в долине Узунтал (Горн. Алтай), выделил курайскую археол. культуру, открыл и исследовал позднебронз. поселение Торгожак в Хакасии. Разработал концепцию этнокультур. истории Юж. Сибири и Центр. Азии в период средневековья, исследовал блок петроглифов Юж. Сибири эпохи раннего железа. Проводил раскопки разновр. археол. памятников в Туве, Кузбассе, Барабинской лесостепи, в равнинном Алтае. Руководил новостроечной Среднеенисейской экспедицией.

Соч.: Народы Южной Сибири в древнетюркскую эпоху. Л., 1984; Поселение Торгожак. СПб., 1994; Степные империи Евразии. СПб., 1994 (соавт.); Оленные камни в культуре кочевников Евразии. СПб., 1996.

В.И. Молодин

**САВИНЫХ Андрей Андреевич** (1853, с. Анциферовское Енисейского окр. — 9 февр. 1911, Красноярск), краснояр. купец 1-й, минусин. 2-й гильдий, золотопромышленник. Сын волостного писаря. Окончил приход. школу, с 12 лет писарь на почт. станции, затем — в Климовской золотопром. резиденции. С 1871 — конторщик в Удередейской К°, с 1877 занялся золотодобычей. В 1896 с компаньонами купцами П.К. Гудковым и А.П. Кузнецовым купил Боровинские шахтные прииски у Н.В. Асташева, где С. принадлежало более половины паев. Осн. капитал компании составлял 860 тыс. руб. С. являлся

распорядителем дел, инициатором внедрения техники, гидромониторов, драг. В 1898 стал одним из учредителей и директоров акцион. об-ва «Драга», в к-ром имел 40 акций из 1 тыс., в 1903 — соучредителем Александровской золотопром. компании. Торговал, имел в *Минусинске* магазин. Актив. участник съездов золотопромышленников Енисейского окр. и России, пред. Об-ва взаимного страхования от несчастных случаев служащих и рабочих зол. промыслов *Енисейской губ.*, почет. мировой судья, меценат и благотворитель. Жертвовал на Народный ун-т, рисовальную школу, Об-во вспомоществования учащимся, выплачивал стипендии учащимся и студентам. Чл. либерального «Союза освобождения» (1904), организатор краснояр. комитета *партии народной свободы* (1905). Публицист, шахматист, зав. шахмат. отд. газ. «Красноярская мысль».

Лит.: *Краткая энциклопедия по истории купечества и коммерции Сибири*. Новосибирск, 1997. Т. 4, кн. 1.

В.П. Зиновьев

**САВИЦКИЙ Александр Юрьевич (Георгиевич)** (2 апр. 1864 — ?), генерал-майор, общ. и воен. деятель на Д. Востоке. Окончил Киевскую воен. гимназию и Павловское воен. училище, хорунжий (1884), полковник (1906), командир Уссурийского казачьего дивизиона (1906—14) и Амурского казачьего полка (с февр. 1914). Участник *Русско-японской*, *Первой мировой* и *Гражданской войн.* Войсковой атаман *Уссурийского казачьего войска*, с целью предохранения *казачества* от втягивания его в Гражданскую войну проводил осторожную политику в отношении мест. пр-в различ. полит. направлений. В окт. 1918 — чл. воен. комиссии IV Укр. Дальневосточного съезда. С марта 1919 — чл. Хабаровской гор. управы по финанс. вопросам, и. о. хабаровского *городского головы*. Весной 1919 — уполномоченный по формированию укр. воинских частей в *Хабаровске*. 19 июля 1919 назначен чл. Совета управляющих ведомствами *Российского пр-ва* адм. *А.В. Колчака*. Авт. работ по истории дальневост. казачества, почет. чл. Петроградского об-ва есперантистов. Руководил казачьими делами при *Временном Приамурском пр-ве* во *Владивостоке* (1921—22). С 1922 — в эмиграции в Тяньцзинь и Шанхае, где являлся организатором Общеказачьего союза.

Лит.: *Краткий исторический очерк Уссурийского казачьего войска*. Хабаровск, 1908.

В.А. Черномаз

**САГАЙДАЧНЫЙ Алексей Николаевич** (7 дек. 1946, Рубцовск Алтайского кр. — 4 июля 2002, Тюмень), историк, д-р ист. наук (2000). Окончил Рубцовский сельскохозяйственный техникум (1965), *Новосибирский гос. ун-т* (1974). Работал секретарем Советского РК ВЛКСМ *Новосибирска* (1974—77). В СО АН СССР/РАН с 1977: мл. науч. сотр., уч. секр. *Ин-та истории, филологии и философии СО АН СССР* (1985—90), уч. секр. *Ин-та археологии и этнографии* (1990—2000), зам. дир. этого института (2000—02). Уч. секр. Объединенного уч. совета по гуманит. наукам (1990—2002).

Специалист в области крестьяноведения и ист. демографии. Чл. авт. коллектива 3-томной хроники крест. движения в Сибири в 1861—1917. Впервые в отеч. сибиреведении применил совр. информ. технологии для ретроспект. социодемогр. анализа сел. населения Сибирского региона в пореформенную эпоху.

Соч.: Крестьянское движение в Сибири: Хроника и историография. 1861—1907 гг. Новосибирск, 1985 (соавт.); Крестьянское движение в Сибири: Хроника и историография. 1907—1914 гг. Новосибирск, 1986 (соавт.); Крестьянское движение в Сибири: Хроника и историография. 1914—1917 гг. Новосибирск, 1987 (соавт.); Демографические процессы в деревне Западной Сибири во второй половине XIX — начале XX в. Новосибирск, 2000.



Лит.: Деревянко А.П., Ламин В.А. Вместо предисловия // Сибирь в XVII—XX вв.: демографические процессы и общественно-политическая жизнь: Сб. науч. тр. Новосибирск, 2006.

**САГАЛАЕВ Андрей Маркович** (8 апр. 1953, Бузулук Чкаловской обл. — 20 июня 2002, Колпашево Томской обл.), историк, д-р ист. наук (1992), проф. (1998). Окончил ист.-филол. фак-т *Томского гос. ун-та* (1976; ТГУ). В 1976–77 — стажер-исследователь каф. антропологии и этнографии ист. фак-та Ленинградского гос. ун-та, в 1977–80 — аспирант этой же каф. С 1981 — ст. лаборант, мл., ст. науч. сотр. *Ин-та истории, филологии и философии СО АН СССР* (с 1991 — *Ин-та археологии и этнографии СО АН СССР* (РАН)), в 1991–92 — ведущий науч. сотрудник. В 1992–94 — исполнит. дир. Алтайского междунар. центра гуманитарных и биосферных исследований (Новосибирск). По совмест. в 1981–94 — преподаватель каф. всеобщей истории *Новосибирского гос. ун-та*, в 1992–94 — ведущий, гл. науч. сотр. *Ин-та археологии и этнографии СО РАН*. С 1994 — проф., с 1995 — зав. каф. всеобщей истории и правоведения (в дальнейшем — каф. всеобщей истории) ТГПУ. По совмест. с 2000 — проф. каф. археологии и ист. краеведения ист. фак-та ТГУ. В 1996–97 — проф. университета штата Иллинойс, в 2001–02 — проф. университета штата Вайоминг, где на англ. яз. прочитал курсы: «The peoples and cultures of Siberia», «Shamanism and popular beliefs in Siberia» (1996–97), «Siberian shamanism: Looking for the harmony of the world» (2001–02). Сфера науч. интересов — архаичное мировоззрение и духов. культура корен. народов Юж. и Зап. Сибири, проблема взаимодействия мировоззрения корен. народов Сибири и «больших» религий, мифология урало-алт. народов Зап. Сибири. Участвовал в работе этногр. экспедиций в Хакасии, на Алтае, севере Зап. Сибири, в Вост. Сибири, археол. экспедиций в Хакасии, на Алтае, в Японии (префектура Гумма). С кон. 1990-х гг. исследовал проблему «миф и вещь» на материалах этнографии урало-алт. народов Сибири, разработал концепцию сиб. *шаманизма* как особой формы натур-философии природы.

Соч.: Мифология и верования алтайцев: Центрально-азиатские влияния. Новосибирск, 1984; Религия народа манси: Культурные места (XIX — нач. XX в.). Новосибирск, 1986 (соавт.); Традиционное мировоззрение тюрков Юж. Сибири. Новосибирск, 1988–1990. Ч. 1–3 (соавт.); Легенды и были таежного края. Новосибирск, 1989 (соавт.); Урало-алтайская мифология: Символ и архетип. Новосибирск, 1991; Г.Н. Потанин: Опыт осмысления личности. Новосибирск, 1991 (соавт.); Алтай в зеркале мифа. Новосибирск, 1992; Мифология манси // Энциклопедия уральских мифологий. Новосибирск, 2001. Т. 2 (соавт.).

Лит.: Профессора Томского университета: Биограф. словарь (1980–2003). Томск, 2003. Т. 4, ч. 1.

**САЗОНОВ Анатолий Владимирович** (1861, Москва — 9 марта 1927, Шанхай), революционер, обществ. и гос. деятель. Окончил Петровско-Разумовскую академию. Чл. «Народной воли», затем *партии социалистов-революционеров*, принадлежал к ее прав. крылу, государственник. В 1908 за рев. деят-ть сослан в с. Витим на Лене. С 1916 жил в *Новониколаевске* и служил сначала секр. Комиссии сиб. кооперативов по закупкам и сбыту, затем — чл. правления Союза сиб. кооп. союзов «*Закутсбыт*». После Февр. революции избран товарищем пред. мест. комитета обществ. порядка и безопасности, пред. уезд. совета крест. депутатов. Участник Демократического



совещания и депутат Временного совета Российской республики (Предпарламента). Окт. революцию не принял. Активно участвовал в областнич. движении. После разгона большевиками временной *Сибирской областной думы* назначен уполномоченным *Временного Сибирского пр-ва* (ВСП) по Зап. Сибири. Активно работал в антисов. подполье, обеспечивая ему финанс. содействие со стороны *кооперации*. В авг. 1918 и. о. новониколаевского уезд. комиссара ВСП, с сер. сент. был ред. новониколаевской газ. «Народная Сибирь». В окт. 1918 избран пред. Совета всеобщ. кооп. съездов (Всекоосовета), один из лидеров Омского блока полит. партий и обществ. групп, поддержавших воен. диктатуру адм. *А.В. Колчака*. В 1919 редактировал омскую газ. «Заря» и состоял чл. *Гос. экономического совещания*. В 1920 уехал в Харбин, а затем в 1921 во *Владивосток*, где избирался депутатом Народного собрания *Дальневосточной республики*, чл. Дальневосточного комитета сиб. областников-федералистов и пред. Совета уполномоченных автономной Сибири. После 1922 жил в Японии и Китае. До конца жизни оставался непримиримым противником большевиков.

Лит.: Якушев И. Памяти Анатолия Владимировича Сазонова // Вольная Сибирь: Обществ.-экон. сб. Прага, 1927. № 2.

*В.И. Шишкин*

**САЙДУКОВЫ** (Нигматулла, Рахматулла, Хабибулла), семья купцов и меценатов из с. Ембаево (Бухарская инородческая вол. Тюменского у. Тобольской губ.), сыгравшая важную роль в развитии сиб. татар. культуры. Н. С. (1829–1901) не имел образования, но внес значит. вклад в культуру мест. мусульм. населения, в частн., выписывая мн. татар. и рус. газеты и журналы, в т. ч. джадидскую газ. «Тарджиман» И. Гаспринского. В 1884–88 создал первую мусульм. б-ку из закупленных в Египте, Сирии, Иерусалиме и Туркестане книг (в 1913 — 2,2 тыс. т., в т. ч. рук.). В 1890 способствовал переходу медресе на новый метод обучения, для чего приглашал учителей-джадидов, большое внимание уделял преподаванию шакирдам рус. яз. и мн. светских предметов. Благодаря деяти С. Ембаевское медресе стало самым престиж. из мусульм. учеб. заведений, а построенная мечеть — одной из красивейших в Сибири.

*И.Б. Борифуллин, Г.И. Зиннатулина, А.П. Ярков*

**САКАЧИ-АЛЯНСКИЕ ПЕТРОГЛИФЫ.** Расположены в ср. теч. Амура на прав. берегу. Обследованы и опубликованы *А.П. Окладниковым*. Обнаружены более 100 лежащих на песчаных отменях базальт. валунов, на к-рых выявлены древ. рисунки. Изображения нанесены техникой точечной выбивки. Большинство их относится к эпохе *неолита*, часть к мезолитическому времени. Гл. сюжетом являются своеобразно стилизов., разнообраз. в деталях антропоморф. лица овальной, яйцевидноовал., сердцевид., трапециевид., подпрямоуг., с овальной вершиной и прямым основанием, череповид. формы. Имеются изображения отд. элементов человек. лица (глаза, рот, ноздри). Контуры личин часто заполнены прямыми линиями, спиралевид. узорами, точками, возможно, обозначающими раскраску или татуировку. Нек-рые личины окаймлены по периметру лучами, а также изображениями волос и украшений. Размеры рисунков от почти метровых до миниатюрных. Сходство личин с изображениями на неолит. посуде позволяет отнести С.-А. п. к *вознесенской культуре*. Присутствуют изображения лодок, имеющих дугообраз. форму, с приподнятыми носом и кормой. На лодках верт. черточками показаны люди, порой с раздвоенными в виде рожек головками. Кроме того, к неолит. очевидно принадлежат изображения животных — лосей,

лошадей, кабанов, медведей, рептилий. Изображения имеют «скелетное» и спирал. заполнение, напоминающее заполнение личин. А.П. Окладников наметил 4 хронол. пласта Амурских (в т. ч. Сакачи-Алянских) петроглифов. К I фазе отнесены примитив. по стилю изображения животных и птиц, а также парциальные череповид. личины. Ко II фазе (IV—III тыс. до н. э., время кондонской и вознесенской культур эпохи неолита) — личины, заполненные разнообраз. узорами, и изображения водоплав. птиц. К III фазе (II — нач. I тыс. до н. э.) — изображения антропоморф. личин и лосей с усиленными тенденциями их орнаментации и абстрактности. К IV фазе (кон. I тыс. до н. э. — нач. I тыс. н. э.) — изображения, выполнен. техникой резьбы, с использованием в орнаментации прямых линий.

Лит.: Окладников А.П. Петроглифы Нижнего Амура. Л., 1971; Okladnikov A. Ancient Art of the Amur Region. L., 1981.

В.И. Молодин

**САКС Владимир Николаевич** (9 апр. 1911, С.-Петербург — 17 дек. 1979, Москва), геолог, палеонтолог, географ, организатор науки и образования. Чл.-кор. АН СССР (1958). Со-трудник в Арктическом ин-те и Ин-те геологии Арктики (1934—58). Зав. лаб. стратиграфии и палеонтологии мезозоя и кайнозоя Ин-та геологии и геофизики СО АН (1959—65), зав. каф. ист. геологии и палеонтологии Новосибирского гос. ун-та. Пред. Комиссии по изучению четвертич. периода АН СССР (сиб. секция), пред. Научного совета по проблемам перераспределения водных ресурсов СО АН СССР. Основатель 2 науч. школ: исслед-й четвертич. системы и биостратиграфии мезозоя Сибири. Специалист в области палеогеографии Арктики в мезозое. Авт. детальных схем стратиграфии антропогенных отложений Белоруссии и Арктики, мезозоя Севера, мезозойских нефтегазоносных толщ Усть-Енисейской и Хатангской впадин, методики направленного поиска месторождений углеводород. сырья на севере Зап. Сибири.

Лауреат Гос. премии СССР (1978). В память о С. установлена мемор. доска на здании Ин-та геологии и геофизики СО РАН. Похоронен в Новосибирске.

Награды: 4 ордена Трудового Красного Знамени, медали.

Соч.: Верхнеюрские и нижнемеловые белемниты Севера СССР. М.; Л., 1964—1966. Ч. 1—2 (соавт.); Стратиграфия юрской и меловой систем Севера СССР. М.; Л., 1963 (соавт.).

Лит.: В.Н. Сакс (К 60-летию со дня рождения) // Геология и геофизика. 1971. № 5; В.Н. Сакс — выдающийся исследователь Арктики // РАН. Сиб. отд. Объед. ин-т геологии, геофизики и минералогии им. А.А. Трофимука. Ин-т геологии нефти и газа. Новосибирск, 2001.

О.Н. Калинина

**САЛАИР**, город гор. подчинения на юго-западе Кемеровской обл., расположен на вост. склоне Салаирского кряжа, в 25 км от ж.-д. ст. Гурьевск, в 210 км к югу от Ке-



меров. С нач. XVIII в. — заводское поселение; с 1941 — город-спутник Гурьевска. Числ. населения (тыс. чел.): нач. 1830-х гг. — 4,0; 1959 — 17,3; 1967 — 16,0; 1970 — 13,6; 1979 — 11,2; 1989 — 11,4; 1998 — 10,9; 2002 — 9,5; 2007 — 9,1.

Возник в нач. XVIII в. как горняцкий поселок при серебр. руднике, к нач. XIX в. превратился в адм., экон. и культур. центр края, самый круп. нас. пункт Кузнецкого у. К этому времени построены госпиталь, горнозаводская школа, церковь. История С. связана с развитием градообразующего предприятия — Салаирского горно-обогатит. комбината, в честь 200-летнего юбилея за заслуги в развитии цвет. металлургии награжденного орденом «Знак Почета» (1982). Соц.-культур. сфера: 3 ср. общеобразоват. школы, дворец культуры.

Лит.: Салаирские серебряные рудники // Энциклопедический словарь / Изд. Ф.А. Брокгауз и И.А. Ефрон. СПб., 1900; Сорокин М.Е. Салаир. Кемерово, 1984; Из истории Салаира, 1780—2007 гг. Кемерово, 2007.

В.А. Волчек

**САЛАИРСКИЙ ГОРНО-ОБОГАТИТЕЛЬНЫЙ КОМБИНАТ**, ОАО. Один из осн. рос. производителей полиметал. и баритовых концентратов. Расположен в Салаире Кемеровской обл.

История предприятия началась в 1792, когда мастеровые Кольванских з-дов заложили первый Салаирский рудник. К 1797 добыча руд на Салаирских рудниках превышала 1 млн пуд. в год. Добытую руду изначально доставляли на Сузунский медеплавильный, Барнаульский и Павловский сереброплавильные з-ды, а в 1794 для переработки руд с низким содержанием серебра построили Гавриловский з-д близ с. Салаир. После обнаружения золота на р. Фомиха (1830) стала развиваться золотодобыча. Салаирские рудники и Гавриловский сереброплавильный з-д закрылись в 1897 в результате кризиса, связ. с падением мировых цен на серебро.

Возрождение Салаирских рудников в 1930-е гг. связано с переходом к комплекс. освоению месторождения. В 1928 Салаирская горно-развед. партия провела успешные опыты по обогащению полиметал. руд. Начались восстановление заброшенных шахт, стр-во ж.-д. ветки до Салаира (пущена в 1932) и свинцово-цинковой обогатит. фабрики (1933), а также вспомогат. предприятий. Зол. прииски Салаирского кр. объединены в составе Егорьевско-Салаирского приискового упр-ния.

За годы Великой Отечественной войны Салаирские рудники дали стране десятки тысяч тонн свинца, цинка, золота, серебра и др. редких металлов. За перевыполнение плана комбинат неоднократно награждался переходящим Красным знаменем ГКО. Но к кон. войны добыча руды упала: 83 тыс. т в 1946 вместо 360 тыс. в 1941. Один из рудников оказался полностью выработанным. В 1946 начинается модернизация предприятия: внедряется механизация, впервые в стране осваивается мокрое бурение, изменяется система разработок. Одновр. начинается разработка нового месторождения.

Старательская золотодобыча в 1950 сменилась государственной. В 1957 на Салаирском прииске началась реконструкция золотоизвлекательной ф-ки. В 1971 прииск вошел в состав вновь созданного Салаирского рудоупр-ния. Последнее в 1982 преобразовано в Салаирский горно-обогатительный комбинат, с 1993 — ОАО «Салаирский горно-обогатительный комбинат».

В 1990-е гг. положение на комбинате ухудшилось. Усложнились связи с казахстан. предприятиями — переработчиками салаир. концентрата (содержащего драг. металлы). Сократилось произв-во. В нач. 1998 на комбинате ввели внеш. упр-ние (управл. компания —

ЗАО «Салаирский химический комбинат»). В 2003 предприятие признали банкротом. В кон. 2005 Салаирский хим. комбинат приобрела Уральская горно-металлург. компания, работа возобновилась. В марте 2006 запущены 1-я очередь свинцово-цинковой обогатит. ф-ки, золоторудник и золотоизвлекат. ф-ка, приобретена новая карьерная техника.

Лит.: *Кузбасс*: Прошлое. Настоящее. Будущее. Кемерово, 1970; *Ильичев А.И.* Кузбасский ТПК: ресурсы, экономика, СЭЗ. Кемерово, 1995.

А.Д. Бирюков

**САЛБЫК**, курган. могильник. Расположен в уроч. Салбык в 60 км к северу от *Абакана* (Миусинская котловина). Группа из 14 огромных «царских» курганов. Самый круп. — Большой Салбыкский — исследован в 1954–56 *С.В. Киселевым*. Насыпь кургана, достигавшая в выс. 25–30 м, огорожена кам. оградой 70×70 м. Первонач. землян. конструкция имела форму пирамиды. Сооружена из дерновых пластов. Ограда выполнена из поставленных на ребро плит девонского песчаника и надстроена кладкой из горизонт. положенных плиток. Выс. ограды 2,5–2,8 м. Снаружи плиты ограды укреплены контрфорсами. Вход имел длину 14 м. Углы ограды и вход отмечены 23 огромными кам. столбами в неск. тонн весом. Ограда ориентирована по сторонам света. Под угловыми камнями обнаружены скелеты взрослых и детей. Могила квадрат. формы 5×5 м, гллуб. 1,8 м, неск. смещена от центра к З. В могил. яму помещен сруб из бруса, стенки укреплены дерев. стойками. Пространство между ними и срубом заполнено красной глиной. Дно застелено досками и берестой. От зап. стенки камеры отходил дромос — укрепленный деревом подзем. коридор, по к-рому вносили умерших. Камера перекрыта 6-рядным накатом из бревен, помещенных крест-накрест в виде усечен. пирамиды выс. до 2 м. Покрыта 16-слойным берест. покрытием. Погребение ограблено. Найденны останки 7 чел. Из инвентаря — бронз. нож (V–IV вв. до н. э.).

Лит.: *Киселев С.В.* Исследования Большого Салбыкского кургана в 1954 и 1955 гг. // Тез. докл. на сессии Отд-ния ист. наук и пленуме ИИМК, посвященных итогам археол. исследований 1955 г. М., 1956; *Дэвлет М.А.* Большой Салбыкский курган — могила племенного вождя // Из истории Сибири. Томск, 1978. Вып. 21; *Членова Н.Л.* Тагарская культура // Археология СССР. Степная полоса азиатской части СССР в скифо-сарматское время. М., 1992.

В.И. Молодин

**САЛЕХАРД**, город, адм. центр *Ямало-Ненецкого авт. окр.* (ЯНАО), расположенный на прав. берегу Оби при впадении в нее р. Полуй, на широте Сев. полярного круга, в 1 982 км к северу от обл. центра *Тюмени*, в 2 436 км к сев.-востоку от Москвы. Связан паромной переправой (летом) и ледовой дорогой (зимой) с находящейся в 20 км к востоку ж.-д. ст. Лабитнанги. Автомоб. дороги: Салехард—Аксарка (открытый уч-к строящейся автодороги Салехард—Надым). В С. находятся аэропорт, реч. порт. Основан в 1593–95 как Обдорский острог. С 1807 — село Обдорское, центр Обдорского комиссарства Берёзовского у. *Тобольской губ.*, с 1822 — Обдорской вол. Берёзовского у. *Тобольской губ.*, с 1923 — Обдорского р-на *Уральской обл.*, с 1930 — Ямальского (Ненецкого) нац. окр. (с 1977 — авт. округа). В 1933 с. Обдорское было преобразовано в раб. поселок, получивший назв. С. С 1938 — город окр. подчинения. Числ. населения (тыс. чел.): 1765 — 0,5; нач. XX в. — 1,0; 1939 — 13,0; 1959 — 17,0; 1970 — 22,0; 1979 — 25,0; 1989 — 33,2; 2002 — 36,6; 2007 — 40,3.

Впервые рус. укреп. поселение возникло в этих местах в 1500 во время похода моск. *воеводы* кн. С. Курбского. Но вскоре *острог* был заброшен. В нач. 1590-х гг.

казаками и стрельцами под рук-вом берёзовского *воеводы* Н. Траханиотова построен Носовой городок, представлявший собой четырехугольник, огороженный стоячим острогом с 2 башнями. Высота острож. стен доходила до 3,5, высота башен — до 7,5 м. Городок не раз осаждался обскими хантами и перестраивался. В нач. XVII в. острог получил назв. *Обдорск*, с 1630-х гг. — Обдорская застава. В 1641 расширена острож. стена, поставлены 2 амбара для торг. людей. В 1-й пол. XVIII в. Обдорский городок представлял из себя четырехугольник, обнесенный «стоячим острогом» с 4 башнями, из к-рых 2 глухие и 2 проезжие. В остроге находилась деревян. Васильевская церковь, построенная в XVII в., порох. погреб, амбары, избы для казаков-годовальщиков и двор приказчика, 4 двора и 20 юрт остяков. В 1731 в О. воздвигнуты цитадель с арт. орудиями. В 1799 гарнизон крепости расформирован, пушки вывезены в *Тобольск*. В 1807 на месте сгнивших деревян. укреплений возникло с. Обдорское, в к-ром была учреждена изба с ненецким старшиной для сбора *ясака* и др. податей с корен. населения. В 1840-е гг. в О. создана инородческая управа во главе с обдорскими князьями И.М. и М.Я. *Тайишными*. Во 2-й пол. XIX — нач. XX в. О. являлось местом полит. ссылки. В 1877 в село прибыли 1-е ссыльные — студенты С.-Петербургского ун-та А. Нуромский и Военно-медицинской академии И.А. Гервасий. В нач. XX в. на поселение в О. водворены актив. участники революции 1905–07 из числа членов соц. партий. В 1897–1910 в селе проживал о. Иринарх (И.С. Шимановский), открывший культ.-просвет. учреждение для ненецких детей. После Февр. революции в О. возник волостной комитет обществ. безопасности, в нач. 1918 — совет раб. депутатов. С лета 1918 до янв. 1920 О. находился под контролем белоохран. отрядов. После разгрома войск *А.В. Колчака* село было освобождено отрядами красноармейцев. Весной 1921 О. захватили отряды восставших крестьян Тобольской народной армии, разгромленные пароходным десантом Кр. армии. (См. *Западно-Сибирский мятеж*).

В XVIII–XX вв. О. являлся базой науч. экспедиций. В 1736–37 крепость О. стала местом зимовки отрядов лейтенантов С.Г. Малыгина и Д.Л. Усыбина, участвовавших в Северной морской экспедиции 1736–39. В 1806–08 в селе размещалась база экспедиции под рук-вом инж.-подполк. Департамента водных коммуникаций И. Попова, в 1862–65 — сб. промышленника *М.К. Сидорова*. В 1875 О. посетили члены нем. экспедиции О. Финша и А. Брема. Во 2-й пол. XIX в. в О. работали геолог О.О. Баклунд, ботаник В.Н. Сукачев, ихтиолог Н.А. Варпаховский, географы Т.В. Дмитриев-Садовников и И.Н. Шухов, зоолог С.И. Драчинский, финские этнографы К.О. Донер, А. Лехтисало. В 1881 на берегу р. Полуй начала функционировать Обдорская метеорологическая станция. В 1930-е в р-не С. действовали археол. экспедиции под рук-вом В.А. Адрианова, В.Н. Черницова. В нач. 1950-х гг. из города стартовала Полярно-Уральская геолого-разведочная экспедиция под рук-вом В.А. Николаева.

В XVII в. О. застава являлась местом сбора *ясака* с корен. населения, служила перевал. пунктом для торг. караванов на пути из *Тобольска* в *Мангазею*. Рус. купцы в ходе бартер. обмена получали от хантов и ненцев пушнину и рыбу. Развитие торговли способствовало возникновению в О. в сер. XVIII в. ежегодной зимней *ярмарки*. Актив. товарооборот способствовал установлению экон. связей села с Тобольском. В 1-й пол. XIX в. О. стал местом орг-ции рыб. промысла в Обской губе. В 1897 открылась рыбопром. школа. В кон. XIX в. в О.



насчитывалось 30 домов, 150 торг. лавок, ок. 500 постоянных жителей, занимавшихся охотой, рыболовством и торговлей. В 1920-е гг. на Ямале началось создание гос. рыболовецкого и охотничьего хоз-ва. В данный период в О. было организовано отд-ние Обско-Тазовского гос. треста по эксплуатации рыб. и пушных промыслов. В годы *новой экономической политики* здесь размещались филиалы Центрального акционерного торг. об-ва, Московского тов-ва «Пушнина», Уральской обл. конторы Русско-английского сырьевого об-ва по заготовке и скупке пушнины. В сер. 1920-х в О. появились 1-е пром. предприятия. В 1925 введен в эксплуатацию лесотарный з-д, 1926 — консервная ф-ка. В нач. 1930-х гг. в С. создан рыбоконсервный з-д. В 1936 возник многоотрасл. совхоз «Салехардский», специализировавшийся на оленеводстве, мол. жив-ве и тепличном овощеводстве. В 1950-е гг. построены молочный и кирпичный з-ды, деревообработ. комбинат. В 1960—80-е гг. в связи с интенсиф. освоением энергетич. ресурсов Ямала в С. появились нефтегазодобыв. предприятия. Среди предприятий, не относящихся к топливно-энергетич. комплексу, функционировали заводы по изготовлению рыбоконсерв. продукции, строят. деталей, деревообрабатывающий, деревообделочный, домостроительный, быт. комбинаты, лесоперевалочная, пушно-меховая базы. Сейчас С. — круп. пром. и транспорт. центр. Ведущую роль в экономике города играют нефте- и газодобывающая, пищевая пром-ть. В 2002 в С. действовало 8 пром. предприятий, в т. ч. градообразующие — «Находка-нефтегаз», «Сибирско-Уральская нефтегазохимическая компания», «Салехардский рыбоконсервный завод», «Салехардрьба», «Ямалрыба», пищевой комбинат «Ямал», «Салехардский хлебокомбинат», молочный з-д, домостроит. комбинат, лесоперевал. база. В С. размещен с.-х. кооператив «Салехардский», окр. станция по борьбе с болезнями животных, окр. инспекция по охране и воспроизводству рыб. запасов.

В нач. XVII в. в С. появляются 1-е быт. учреждения — казен. баня и «хлебная изба». В 1602 воздвигнута деревян. Васильевская церковь. В 1630-е с учреждением Обдорской заставы появились приказная и аманатская избы, казарма, порох. погреб, жилые дома. В 1852 в О. возникла 1-я церк.-приход. школа. В кон. XIX — нач. XX в. организован пансионат с общежитием для детей аборигенов, 2-классное училище, больница, богадельня, миссионер. школа, б-ка, краевед. музей. В 1920 под рук-вом инж. Г.Т. Тимбукина создана Обдорская радиостанция. В сер. 1920-х гг. в О. создан ветеринарно-бактериологический ин-т, обслуживавший оленеводч. хоз-ва. Тогда же начались кампании по борьбе с массовой неграмотностью корен. населения и подготовке нац. кадров. В 1930 в О. действовали 7 нац. школ и 4 народ. дома. В 1930-е гг. открылось Салехардское нац. пед. училище, фельдшер. школа, культпросветшкола, школа для подготовки работников торговли. Сейчас в С. действуют 5 научно-производств. орг-ций, Центр гуманитарных исследований коренных малочисленных народов Севера ЯНАО, Центр культуры и науки самодийских народов «Часелькы», филиалы Столичного гуманитарного ин-та, Тюменского гос. ун-та и Тюменской гос. сельскохозяйственной академии, Томского гос. ун-та систем управления и радиоэлектроники, Тобольского гос. педагогического ин-та, Уральского ин-та коммерции и права, 1 учреждение ср. спец. образования, 4 учреждения нач. проф. образования, 2 гимназии, 9 общеобразов. школ, 17 дошкол. учреждений, дет. школа искусств, детско-юнош. спорт. школа по нац. видам спорта, Центр национальной культуры, Центр детского творчества, Центр ремесел, краевед. музей, музей-квар-

тира ненецкого поэта и писателя Л.В. Лапчуя, драм. театр. Зарегистрированы правосл. и мусульм. общины, Свидетелей Иеговы, неск. протестант. орг-ций.

В XVII в. *Обдорск* имел печать: лисица держит стрелу, а около вырезано: «печать Государева Сибирския земли Обскаго устья».

Герб утвержден в 1998: в серебре черная идущая лисица с червленными глазами и языком. За основу взят ист. герб Обдории, входивший в XVI — нач. XX в. в комплекс земел. гербов, иллюстрировавших гос. титул рос. монархов.



Лит.: Миненко Н.А. Северо-Западная Сибирь в XVIII — первой половине XIX в. Историко-этнографический очерк. Новосибирск, 1975; Кочеданов В.И. Первые русские города Сибири. М., 1978; Омельчук А. Салехард. Свердловск, 1978; Энциклопедия Ямало-Ненецкого автономного округа. Салехард, 2004. Т. 3.

Д.Я. Резун, Р.Е. Романов

**САМИЗДАТ в Сибири и на Дальнем Востоке**, несанкционир. выпуск и тиражирование печат. продукции — уник. соц.-культур. явление, получившее широкое распространение с сер. 1950-х гг. В условиях монополии гос-ва на массовую информацию С. являлся альтернативным коммуникац. каналом, средством для выражения полит., соц., лит., муз. и др. позиций и взглядов в обход офиц. цензуры.

Тематич. спектр неподцензур. изданий, распространявшихся в Сибири и на Д. Востоке, разнообразен. Широкое хождение имел лит. С.: модельные копии худ. произведений опальных авторов, неформальные альманахи и журналы. Создателем неподцензур. периодики была в осн. молодежь, реализовывавшая творч. замыслы вопреки бюрокр. препонам. В период от «оттепели» до «перестройки» в регионе увидели свет более 20 самиздат. журналов и альманахов. В их числе — иркут. неформальные студ. издания «Свободное слово» (1956), «Подснежник» (1957), «Архивариус» (1980), «Литературные тетради» (1982), «Свеча» (1983), рукоп. журналы «Иртышские волны» (Омск, 1957), «Умслопогас» (Барнаул, 1959) и «Белые тени» (Томск, 1968), машинописный ж. «Гиршфельдовцы» (Красноярск, 1962), новосиб. самодейт. журналы «Начало» (1960—62) и «Амальтея» (1977—88), неподцензур. альманахи «Бестиарий» (Новосибирск, 1984—85), «Созвездие» (Тюмень, 1984) и др.

Рост критич. настроений и зарождение элементов гражд. об-ва обусловили распространение текстов соц.-полит. тематики: значимых выступлений ведущих ученых, публицист. заметок, документов правозащит. движения. В связи с проходившими в центре страны судеб. процессами по делам «инакомыслящих» самостоят. хождение приобрели письма-обращения к властям страны. Одновр. в регионе циркулировали документы формирующихся нац. движений: письма евреев-«отказников» в защиту права на репатриацию, обращения сов. немцев с просьбой о выезде в ФРГ. Мест. полит. С. был также представлен програм. текстами нелегал. групп и кружков, периодически возникавших в регионе во 2-й пол. XX в. Примеры подобного С. — листовки молодежных орг-ций «Стон» («Сибирское тайное общество народовольцев», Мариинск, 1959), «Союз новых коммунистов» (Новокузнецк, 1961), «Союз молодых продолжателей революции» (Красноярск, 1972), «Движение за коммунистическое возрождение» (Владивосток, 1982), «Коммунистический союз молодежи «Солидарность»» (Новосибирск, 1982), «Марксистский рабочий союз» (Иркутск, 1985) и др.

Особый пласт неподцензур. печат. продукции, тиражировавшейся в регионе, составлял религ. С. Самостоят. изготовлением и распространением печат. продукции, удовлетворявшей духов. потребности верующих, занимались приверженцы практически всех действовавших на тер. Сибири и Д. Востока конфессий. Наиболее распространены были христиан., преим. протестантский, С. Наряду с канонич. трудами, излагающими основы вероучения, и учеб.-религ. литературой выпускались информ. материалы: «Информационный листок барнаульской гонимой Церкви евангельских христиан-баптистов» (1971), «Информационная служба христиан веры евангельской — пятидесятников» (Находка, 1976).

Необходимость устранения информ. дефицита обусловила появление в регионе несанкционир. изданий, предназначенных опред. группам читателей. Новосибир. последователи индианистского движения выпускали в нач. 1980-х гг. самиздат. ж. «Вампум» с ист.-этногр. уклоном. Студенты *Новосибирского гос. ун-та* на протяжении 15 лет систематизировали разрознен. сведения о направлениях совр. музыки, создав в результате «многотомную» (12 усл. т.) машинописную «Рок-энциклопедию». В 1-й пол. 1980-х гг. в регионе стали выходить специализир. период. рок-издания. В *Новосибирске* увидели свет рок-газета «ИД» (1984–85), 3 номера (16–18) неформального общесоюз. издания «Квадрат» (1981–85), ж. «Стебель» (1986), альм. «Блин» (1986). В *Тюмени* был выпущен машинописный рок-журнал «Проблемы отоларингологии» (1985).

Формально цензура массовой информации была отменена лишь осенью 1990, фактически легализация самиздат. прессы произошла во 2-й пол. 1980-х гг. Происходила постепенная трансформация классич. С. в «неформальную» печать.

Лит.: *Кушнер А.И.* Золотое подполье. Полная иллюстрированная энциклопедия рок-самиздата (1967–1994). Н. Новгород, 1994; *Самиздат* века. Минск; М., 1997; *Харитонова Е.В.* Фантастический самиздат. 1967–1999. Липецк, 1999; *Алексеева Л.М.* История инакомыслия в СССР. Новейший период. М., 2001; *Собрание документов самиздата.* Мюнхен: Радио «Свобода». Т. 3, 14, 15, 24, 25, 27, 28, 29.

Е.Н. Савенко

**САМОДИЙСКИЕ ЯЗЫКИ** (устар. назв. — самодские). Составляют подсемью (ветвь) *уральской языковой общности*, в пределах к-рой родственны *финно-угорским яз.*, а, по мнению ряда лингвистов, — также юкагирским. Выделяется 6 С. я.: 4 живых — *ненецкий, энецкий, нганасанский, селькупский* и 2 мертвых — *камасинский* и *маторский*. По геогр. признаку С. я. принято подразделять на 2 территор. группы: сев.-самодийск., включающую *ненец.*, *энец.*, *нганасан. яз.*, и юж.-самодийск., куда входят *селькуп.*, *камасин.*, *матор. яз.* Последние 2 объединяются, кроме того, в территор. группу саяно-самодийских языков. Сев.-самодийск. близкородственны и составляют, в отличие от юж.-самодийск. и саяно-самодийск., не только территор. группу, но и особую генетич. общность (ветвь) внутри самодийск. подсемьи. Территория их распространения — север Сибири и Европ. России (зоны тундры и сев. тайги) от п-ова Таймыр — на востоке до р. Мезень и Кольского п-ова — на западе. По данным переписи 2002, общая числ. сев.-самодийск. этносов составила 42,3 тыс. чел., в т. ч.: *ненцев* — 41 тыс., *энецов* — 300, *нганасан* — 1 тыс. Считается, что названные сев. территории не являются ист. исконными для самодийцев, предки к-рых мигрировали на север из более юж. р-нов Сибири прим. в сер. I тыс. н. э. *Селькуп. яз.* в наст. время тоже локализован на севере Сибири, в бас. Таза и Турухана, но стал распространяться здесь только с XVII в. Его ист. ареалом,

остаточно сохранявшимся почти до кон. XX в., является Томско-Нарымское Приобье. По данным переписи 2002, общая числ. сев. (тазовско-туруханских) и юж. (среднеобских) селькупов составляла 4 тыс. чел. *Камасин.* и *матор. яз.* в XVIII–XIX вв. были представлены неск. живыми диалектами на тер. Саянского нагорья и прилегающих р-нов. С учетом документированных диалектов их также называют *камасин.-койбальским* и *матор.-тайг.-карагас.* (МТК). Носители этих языков и диалектов вследствие длит. тюркизации сменили язык и вошли в состав тюркояз. этносов Юж. Сибири.

С. я. генетически восходят к прасамодийскому. Принятая хронология его истории гипотетична, поскольку базируется на косв. данных. Выделение прасамодийск. язык. общности (ПЯО) из прауральской предположительно датируется нач. IV тыс. до н. э., а распад — рубежом н. э. Язык. данные указывают, что прасамодийцы обитали в таеж. и горно-таеж. р-нах, занимаясь рыболовством, охотой и оленеводством. Вместе с тем во всех С. я. сохранились рефлексы прасамодийск. названия коня, к-рое имеет параллели в др.-тюрк. и ряде совр. тюрк. языков. Традиционно доминировало представление о первонач. распаде ПЯО на 2 ветви — сев. и юж., из к-рых постепенно выделились отдельные С. я. Но установлено, что юж.-самодийск. языки по определяющим критериям генетической язык. связи равноудалены как от сев.-самодийск., так и друг от друга. Это аргументирует вывод о быстром распаде ПЯО с одновр. выделением 4 ветвей: сев.-самодийск., *селькуп.*, *камасин.* и *матор.* Объединение 3 последних в промежуток юж.-самодийск. генетич. общность (ветвь) не имеет достаточных науч. оснований.

Типол. сходство С. я. существенно в сферах морфологии и синтаксиса, а их фонол. системы заметно различаются. Фонетич. структура слова имеет ряд общих черт, в частн., не допускается, как правило, сочетание согласных в нач. и кон. слова. Типология грамат. систем С. я. характеризуется доминированием агглютинативного морфол. типа; синтетич. средств выражения грамат. значений; суффиксального способа формо-, словообразования и словоизменения; номинативного контенсивного строя; порядка слов в простом предложении — субъект, объект, предикат; полипредикативных предложений с инфинитными формами глагола (именами действия, причастиями, деепричастиями) в роли зависимых предикатов. Из более специфич. типол. черт следует отметить наличие предикативных форм имени, изменяющихся по лицам, числам, а в *ненец.* и *энец.* яз. даже по временам (*энец.*: у' эсэд 'ты отец'; у' эсэд сь 'ты был отцом'); лично-притяжат., а в сев.-самодийск. также лично-предназначит. склонения имен (*ненец.*: нгано 'лодка'; нганор 'твоя лодка'; нганодар 'лодка для тебя'); серий личных показателей глагола: субъектной, объектной и рефлексивной (последняя сохранилась только в сев.-самодийск. языках); способа общего отрицания со спрягаемым вспомогат. отрицат. глаголом и неизменяемым смысловым глаголом, совпадающим с формой 2 л. ед. ч. императива (*селькуп. яз.* этот способ отрицания утрачен); морфологически выраженного двойственного числа имен существительных. В словар. составе С. я. преобладает исконная лексика, в т. ч. восходящая к прасамодийск. и праурал. эпохам. Вместе с тем прослеживаются лексич. заимствования из *тунгусо-маньчжурских*, *тюркских*, *монгольских*, *енисейских*, *обско-угор.* и *коми-зырян.* языков. В сев.-самод. языках предполагается наличие палеоаркт. лексич. субстрата. В аспекте изучения истории сиб. этногенеза и лингвогенеза важно, что в С. я. не обнаружено заимствований из индоевроп. языков, за



искл. древних урал.-индоевроп. лексич. параллелей и поздних многочисл. заимствований из рус. яз.

В наст. время реально функционирующую письменн.-лит. форму имеет только ненец. яз., др. живые С. я. используются только в устном общении. Бесписъм. были и исчезнувшие саяно-самодийск. языки. Они наименее изучены, особенно *маторский яз.*, известный только по неск. словар. спискам XVIII — нач. XIX в.

Лит.: *Castren M.A.* Grammatik der samojedischen Sprachen. St.-Petersburg, 1854; *Ibid.* Wörterverzeichnisse aus den samojedischen Sprachen. St.-Petersburg, 1855; *Языки и письменность народов Севера*. М.; Л., 1937. Ч. 1; *Castren M.A., Lehtisalo T.* Samojedische Sprachmaterialien. Helsinki, 1960; *Языки народов СССР*. М., 1966. Т. 3: Финно-угорские и самодийские языки; *Терещенко Н.М.* Синтаксис самодийских языков. Л., 1973; *Janhunen J.* Samojedische Wortschatz. Gemeinsamojedische Etymologien. Helsinki, 1977; *Хелимский Е.А.* Древнейшие венгерско-самодийские языковые параллели. М., 1982; *Хайду П.* Уральские языки и народы: Пер. с венг. М., 1985; *Уральские языки*. М., 1993. (Языки мира).

Л.А. Ильина

### САМОЙЛОВИЧ Рудольф (Рувим) Лазаревич

(1 сент. 1881, Азов — 4 марта 1939, по др. данным — 15 мая 1940), поляр. исследователь, д-р геогр. наук (1934), проф. (1928). Обучался на физ.-мат. фак-те Новороссийского ун-та, попал под надзор полиции, поэтому окончил образование в Саксонской горной академии во Фрейбурге (1905). Вернувшись на родину, вновь занялся рев. деят-тью. Неоднократно подвергался арестам и ссылкам. Находясь в ссылке в Архангельской губ., начал геол. изыскания. В 1910 в Архангельске стал секр. об-ва по изучению Рус. Севера. В 1911—12 участник экспедиции В.А. Русанова на Шпицберген, где были обнаружены и закреплены за Россией месторождения камен. угля. В 1915—17 руководил экспедицией в Карелию, а в 1918—19 — на Шпицберген и в Печорский кр. В 1920 С. возглавил созданную по его инициативе Северную науч.-пром. экспедицию, преобразованную в 1925 в Ин-т по изучению Севера (с 1930 — Всесоюзный Арктический ин-т), дир. к-рого был в 1925—30 и 1933—38. С. — участник 21 аркт. экспедиции, в т. ч. по спасению итал. экспедиции У. Нобиле (1928). В 1931 участвовал в 106-часовом беспосадочном полете на дирижабле «Граф Цеппелин» над Зап. Арктикой в составе междунар. воздуш. экспедиции, организованной об-вом «Аэроарктик». В 1932—34 возглавлял комплекс. экспедиции по изучению Карского моря, в 1936—37 обследовал сев.-зап. часть морей Карского и Лаптевых, пролив на архип. Земля Франца-Иосифа. В 1937—38 руководил экспедицией с вынужденной зимовкой ледокол. пароходов «Садко», «Малыгин» и «Седов», дрейфующих во льдах Карского моря. По возвращении С. был арестован органами НКВД и расстрелян. Реабилитирован в 1957.

Именем С. названы пролив на Земле Франца-Иосифа, остров в Карском море, бухта на Сев. Земле, гора, мыс и полуостров в Антарктиде.

Награды: ордена Ленина, Трудового Красного Знамени.

Соч.: На спасение экспедиции Нобиле. Л., 1967.

Лит.: *Каневский З.М.* Директор Арктики. М., 1977; *Он же.* Вся жизнь — экспедиция. М., 1982; *Аветисов Г.П.* Имена на карте Российской Арктики. СПб., 2003.

С.И. Боякова

### САМОСОЖЖЕНИЯ СТАРОВОЕРОВ В СИБИРИ.

Со 2-й пол. XVII в. в Европ. России и за Уралом, параллельно с закреплением норм крепостничества в Соборном уложении и нарастанием абсолютист. черт в структуре гос. власти, возникает новое явление — мас-

совые самосожжения под лозунгами защиты старой веры и борьбы за старые мирские права. Этим явлением ознаменованы опред. изменения в массовом полит. и религ. сознании, широкое распространение разнообраз. теорий о наступившем или вплотную приблизившемся конце света, царстве антихриста, о рос. государях как земных воплощениях антихриста или верных его слугах, о необходимости бегства в глухие леса и горы из мира победившего зла, о душеполезности гибели от рук слуг антихриста. Зачастую самосожжения были спровоцированы действиями властей, причем не только кровавыми преследованиями староверов, но и увеличением налог. бремени, насилиями и коррумпированностью чиновников, тяжелыми последствиями реформ.

Самосожжения («гары») обычно происходили в тайных лес. убежищах, куда от новых несправедливостей и преследований уходили десятки и сотни окрест. жителей, готовых стоять до смерти за свои права. Весьма показателен тот беспорядный факт, что среди них часто были не одни ревнители старой веры, но и недавние прихожане РПЦ. Бежавшие строили в лесах избы, часовни, внеш. укрепления, заранее запасались горючими материалами: порохом, смолой, берестой, дровами. Вести о таких скоплениях беглецов доходили до властей, к-рые отправляли к ним «увещевателей» с приданными воинскими командами. Начинались переговоры, в ходе к-рых беглецы часто выдвигали устные или письм. требования, разъясняли свои действия ссылками на тексты Священного Писания и Священного Предания. Изредка такие переговоры заканчивались благополучно: получив обещание выполнить конкрет. требования, провести сыск о насилиях мест. властей, собравшиеся расходились по домам. Но, как правило, переговоры завершались приказанием штурмовать незаконное поселение и немедленным самосожжением. Вместе с тем и такой исход часто приводил к следствию о мест. злоупотреблениях, а подчас также к уменьшению податей и повинностей. Немалую роль массовые самосожжения сыграли в общем значит. смягчении законодат-ва о старообрядцах при Екатерине II.

Первым сиб. самосожжением была состоявшаяся 6 янв. 1679 «гарь» на р. Берёзовке в Тобольском у., организованная изв. старообряд. деятелем Доментианом; в ней погибло, по одним сведениям, 2 тыс., по другим — 1,7 тыс. чел. В том же 1679 произошло самосожжение в Мехонской слободе, а еще одно удалось предотвратить. Тогда же ок. 40 чел., собравшихся для самосожжения в с. Мостовка, перечислили в пространной «сказке» насилия и вымогательства мест. приказчика и просили оставить их в старой вере. В 1682 в Утяцкой слободе Тобольского у. сгорело 104 чел., в 1687 в лесу близ Киргизской слободы Верхотурского у. — 100, на р. Пышме в дер. Боровиковой Куяровской слободы — до 150, на р. Тегень в Тюменского у. — более 300 чел. В 1688 произошла «гарь» в Новой Деревне близ *Красноярска*, в ней погибло ок. 30 служилых. В том же году в Верхотурском у. сгорели семьи изв. староверов Лепихиных, в дер. Реченге на Пышме — еще ок. 50 чел., на р. Юрмыч в Киргизской слободе — более 50 чел.

Вспышка самосожжений в 1680-е гг. во мн. объясняется принятием жесточайших законов против староверов при царевне Софье. Провозглашение веротерпимости в 1-е годы правления Петра I способствовало значит. сокращению «гарей». Однако возобновление преследований ревнителей «старой веры», обложенных двойной подушной податью, как и вообще введение новой податной системы с регуляр. «ревизиями», внедрение тяжелой системы рекрутчины, крепостнич. отношений в пром-ти снова привели к неск. «гарям».

В дек. 1715 воен. команда была послана против Кошутской пустыни в тюмен. лесах. Здесь действовали руководители умерен. крыла поморского согласия братья Украинцевы, но прямое воен. насилие и тут привело к трагедии, в к-рой погибло 149 чел.

Целая серия самоожжений сопровождала *Тарский бунт 1722* и последовавший за ним в 1722–25 кровавый розыск, развернувшийся по всей Зап. Сибири. Первые вспышки этих протестов еще в кон. 1721 – нач. 1722 (самоожжение в дер. Ировской Абацкой вол., «гари» в Ишимской слободе) были вызваны попыткой провести 1-ю перепись населения для подушного обложения. Непосредственно с Тарским бунтом связаны «гари» в скиту И. Смирнова под *Тарой* и еще 6 самоожжений: 2 «гари» на р. Пышме (545 погибших), самоожжения в тюмен. дер. Зыряновской, в дер. Коркиной Ялуторовского дистрикта, в дер. Ировской Абацкой вол., в дер. Камышевской на Исети (удалось предотвратить лишь 1 такую попытку – в верховьях р. Ук). Крупнейшей в этой серии самоожжений можно назвать Елунскую «гарь», когда ок. 600 чел., бежавших от тарского розыска в созданный Украинцевыми алт. скит, сначала отстреливались от посланной для их ареста воен. команды, ранив ее командира, а затем предали себя огню.

К 1730-м гг. относятся 2 круп. самоожжения. 31 авг. 1739 попытка властей вести следствие о принадлежности к старообрядчеству по категории «государева слова и дела» привела к самоожжению 75 чел. в дер. Толоконцевой Тарского у.; здесь вел свою проповедь участник Тарского бунта И. Смирнов. Попытка провести массовое «обращение из раскола» при подготовке и проведении II ревизии в значит. мере сорвалась из-за круп. самоожжения 12 нояб. 1739 в алт. дер. Н. Шадрина Кузнецкого у., когда во время штурма лес. крест. укреплений сторело более 300 чел. Попытка широкого розыска о масштаб. записи в раскол по II ревизии была свернута, тем более что в 1742–46 произошли еще 3 «гари».

Последняя круп. вспышка сиб. самоожжений приходится на 1750–56 и связана прежде всего с энергич. попыткой митр. *Сильвестра (Гловатского)* при поддержке собств. вооруж. силы немедленно покончить с явными нарушениями сурового антираскольнического законодат-ва в его епархии. В ответ на его действия произошло более 20 масштаб. и малых «гарей», в т. ч. в 1750 под Челябиной (12 жертв), у дер. Зайковой (13 чел.), под Тугулымом (61 чел.), у дер. Смолиной Бутковской слободы (64 чел.), в дер. Бурмистровой (6 семей); в 1751 под Исетском (61 чел.), у Куртамышской слободы (72 жертвы, из коих лишь 9 старOVERов), у тюмен. дер. Гусевой (74 чел.), у дер. Береговой (33 чел.), близ Буткинской слободы (64 чел.), близ Исетска (4 чел.), на заимке у дер. Обаниной Исетской провинции (5 чел.), у с. Кармацкого (25 чел.); в 1752 у дер. Короли Окуневского острога (7 чел.), у дер. Куртовой Краснослободского острога (14 чел.). В 1753 у тюмен. дер. Лучинкиной произошло круп. самоожжение, унесшее 201 жизнь. Но и оно не вызвало изменения репрес. законодат-ва, хотя светская власть на деле все менее признавала необходимость опустошит. политики немедленного искоренения староверия. 15 июня 1756 на Алтае произошло последнее круп. сиб. самоожжение – Чаусская гарь, унесшая жизни 172 чел.

И лишь Екатерина II, наконец, учла страшный опыт самоожжений. Ее либерал. законодат-во, направленное на «сбережение подданных» и возвращение трудолюбивых староверов из-за рубежа, реально изменило обстановку и привело к исчезновению массовых само-

ожжений. Впрочем, их единич. случаи встречаются не только в XIX, но и в XX в.

Лит.: *Покровский Н.Н.* Антифеодалный протест урало-сибирских крестьян-старообрядцев в XVIII в. Новосибирск, 1974.

*Н.Н. Покровский*

**САМОСУДОВ Вениамин Михайлович** (25 окт. 1926, с. Еланка Новосибирской обл. – 5 апр. 2000, Омск), историк, организатор науки, д-р ист. наук (1974), ректор Омского гос. педагогического ин-та им. А.М. Горького (1970–90).

Участник Великой Отечественной войны. В 1948–52 учился на ист. фак-тах Московского и *Томского гос. университетов*. В 1952–62 – дир. ср. школы в племсовхозе «Омский». С 1962 – в Омском пед. ин-те. Наряду с пед. и науч. деят-тью вел обществ. работу: был ред. институтской малотираж. газеты, секр. парткома, канд. в чл. Омского обкома КПСС. В 1970–80-е гг. создает направление в ист.-парт. науке по проблеме «Деятельность партийных организаций Западной Сибири в период между революциями 1905–1917 гг.». С нач. 1990-х гг. продолжает начатую в 1960-е гг. работу по исслед-ю проблем крест-ва, преломляя ее через проблемы *раскрестьянивания* в период *коллективизации*. Депутат Верховного Совета РСФСР (1985). Засл. деятель науки РСФСР.

Награды: ордена Отечественной войны II ст., Трудового Красного Знамени, медали.

Соч.: *Революционное движение в Западной Сибири (1907–1917 гг.)*. Учеб. пособие. Омск, 1970; *Большой террор в Омском Прииртышье (1937–1939 гг.)*. Омск, 1988; *Насильственная коллективизация и противодействие крестьянства сталинскому термидору*. Омск, 1991; *Современная отечественная историография коллективизации (1980-х – середины 1990-х гг.)*. Омск, 1998.

Лит.: *Омский научный справочник*. Омск, 1993; *Вилбе П.П., Михеев А.П., Пугачева Н.М.* Омский историко-краеведческий словарь. М., 1994; *Большой террор в Омском Прииртышье*. 1937–1938. Омск, 1998.

*С.В. Новиков*

**САМОХИН Николай Яковлевич** (1 авг. 1934, с. Утянка Западно-Сибирского кр. – 11 янв. 1989, Голицыно Московской обл.), прозаик.

Детство и юность провел в *Новокузнецке*, куда семья переехала вскоре после его рождения. В 1953 поступил на гидротехн. фак-т Новосибирского ин-та водного транспорта, участвовал в студ. театре миниатюр. После окончания вуза работал в проектном ин-те, мастером на стройках *Академгородка*. Дебютировал в газ. «Советский воин», печатался в «*Советской Сибири*», «*Вечернем Новосибирске*», «*Литературной газете*» и «*Литературной России*», журналах «Смена», «Крокодил», «*Сибирские огни*». По рекомендации зам. гл. ред. *Н.Н. Яновского* вошел в штат «Сибирских огней», сотрудник отд. прозы, затем стал отв. секр. журнала. Занимал должности сборка «*Литературной газеты*» по Сибири и Д. Востоку и секр. парт. орг-ции Новосибирского писательского союза.

С. начал творч. путь с юмор. рассказов на быт. темы. Со временем внеш. занимательность уступила место психологизму и драматизму ситуаций, писатель обратился к вечным темам человек. бытия. В 1970-е – нач. 1980-х гг. создал цикл автобиогр. повестей («*Рассказы о прежней жизни*», 1972; «*Где-то в городе, на окраине*», 1975). В кон. 1970-х – нач. 1980-х гг. создает серию



повестей «Герой» и «Тоськины женихи», «Сходить на войну», «Наследство», Покончил жизнь самоубийством. Похоронен в *Новосибирске*.

Соч.: Повести. Новосибирск, 1984; Прощание с веселым. М., 1987; Юмористические рассказы. Новосибирск, 1988; Рассказы о прежней жизни. Новосибирск, 1990.

Лит.: *Перцовский В.С.* Николай Самохин. Литературный портрет. Новосибирск, 1987; *Яновский Н.Н.* Воспоминания и статьи. Новосибирск, 1991; *Добрый талант: Сборник воспоминаний о Николае Самохине.* Новосибирск, 1999; *Мостков Ю.М.* В неустанном поиске справедливости. Новосибирск, 2004.

Г.Н. Падерин

**САМШИЛОВ Цыренжап Сампилович** (1893, улус Домно Еравна Еравнинского аймака, Бурятия — 31 июля 1953, Улан-Удэ), живописец, график. Учился в Высшем гос. художественно-техническом ин-те (Москва, 1927—30). В 1930—35 преподавал в Ин-те культуры Бурятской АССР (Улан-Удэ). Участник выставок: Всесиб. выставки художников (1925, *Новосибирск*), изобразит. искусства Бурят-Монгольской АССР (1940, 1959, Москва), произведений художников авт. республик РСФСР (1971, Москва), «Художники Бурятии» (1973, Свердловск, Улан-Удэ). Чл. Союза художников (1933). Основоположник бурят. станкового реалистич. искусства. Для творчества С. характерны простота и правдивость образной трактовки. В работах мастера нашли свое развитие богатые народ. традиции орнаментально-декор. искусства *бурят*. Народный художник Бурятской АССР (1935). Засл. деятель искусств РСФСР (1940).

Награды: ордена Ленина, «Знак Почета».

Произв.: «Любовь в степи» (1925 или 27), «Арканщик» (1935), «В долине Жаргалантуя» (1945) — в Музее искусства народов Востока, Москва; «Въезд партизан в город Верхнеудинск в 1920 году» (1940), «Стадо» (1950) — в Бурятском республ. худ. музее им. Ц.С. Сампилова.

Лит.: *Панкратова Е.А.* Ц. Сампилов. Л.; М., 1962; *Соктоева И.И., Хабарова М.В.* Художники Бурятии. Л., 1976.

Е.А. Добрынина

**САМУСЬ IV**, поселение эпохи развит. бронзы, 1-й пол. II тыс. до н. э. Расположено в черте пос. Самусь, в приуст. части р. Камышки (прав. приток Томи). Открыто в 1954 *В.И. Матющенко*. Исследовалось с перерывами до нач. 1980-х гг., затем в 1990-е гг. Вскрыто более 6 тыс. кв. м площади. Обнаружены материалы степанов., *самусьской культур* эпохи бронзы, гребенч.-ямоч. историко-культур. общности. Наиболее значимы материалы самус. культуры. Ориг. керам. комплекс: ритуал. посуда, украшен. антропоморф. фигурами, изобр.-ми птиц и соляр. символами. Предметы, связан. с развит. бронзолит. пр.-вом, — лит. формы для изгот.-ния ножей, кельтов, наконечников копий и т. д. Мелкая худ. пластика (изобр.-я чело-века, медведя). Долговр. жилища отсутствуют, мн. открытых очагов. Согласно одной из науч. версий, памятник является производств. центром со следами культ. практики.

Лит.: *Матющенко В.И.* Древняя история населения лесного и лесостепного Приобья (неолит и бронзовый век). Ч. 2 // Из истории Сибири. Вып. 10. Томск, 1973; *Косарев М.Ф.* Древние культуры Томско-Нарымского Приобья. М., 1974.

В.И. Молодин

**САМУСЬСКАЯ КУЛЬТУРА**, распространена в южнотаеж. Приобье, зона ленточ. боров в Новосибирском Приобье. Относится к эпохе развитой бронзы (II тыс. до н. э.). Первые памятники открыты и исследованы *В.И. Матющенко*, культура выделена М.Ф. Косаревым. В наст. время работы проведены более

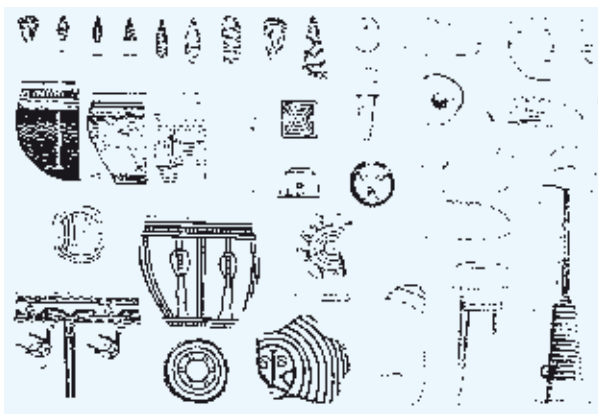

Самусьская культура. Инвентарь

чем на 20 памятниках, среди к-рых наиболее исследованы *Самусь IV*, Крохалевка-1, связанные с металлург. произв.-ом и проживанием, а также Крохалевка-7А, где обнаружен грунт. могильник С. к. Поселения не укреплены. Чаще всего при раскопках культур. слоя самус. поселений обнаруживаются остатки очагов и кострищ, использовавшихся для обогрева, приготовления пищи, а также, как на Самусь IV, для бронзолит. произв.-ва встречаются хоз. ямы. На поселении Крохалевка-1 исследованы 2 небольших жилища подчетырехуг. формы, углублен. в материк на 30—70 см. Площ. сооружений немногим более 60 кв. м. Скорее всего, это были полужемлянки усеченно-пирамид. конструкции. В одном из сооружений обнаружено погребение собаки. Умерших хоронили в грунт. могилах, располагаемых рядами. Погребенных помещали в скорченном положении на лев. боку, головой на СВ. В кач.-ве сопроводит. инвентаря использовались сосуды и кам. орудия. Вероятно, присутствуют частич. кремация и вторич. погребения. Отличит. особенностью С. к. является специфич. керамика. Это слабопрофилир. плоскодон. сосуды, сплошь украшенные рядами отступающей гребенки. Реже встречаются круглодон. сосуды и т. н. культовая керамика, украшенная прочерченными антропо- и орнитоморф. изображениями, а также солярными символами и др. знаками. Многочисл. следы бронзолит. произв.-ва — обломки лит. форм, льячек, тиглей. Бронз. наконечники копий и кельты близки к изделиям сейминско-турбин. типа. Камен. инвентарь: наконечники стрел, скребки, ножи и т. д. Замечательны предметы прикл. искусства из камня и бронзы. Это антропо- и зооморф. пластика, фаллич. символы. Хоз.-во было комплексным, носители С. к. занимались охотой, рыболовством, скот.-вом (разводили лошадей, коров), собирательством и, возможно, земледелием, а также разнообраз. промыслами и ремеслами, среди к-рых особое место занимало бронзолит. произв.-во. Богата и своеобразна духов. культура самусьцев, исповедовавших традиц. промысл. и солярные культы, культ плодородия.

Лит.: *Матющенко В.И.* Древняя история населения лесного и лесостепного Приобья (неолит и бронзовый век). Ч. 2 // Из истории Сибири. Вып. 10. Томск, 1973; *Косарев М.Ф.* Бронзовый век Западной Сибири. М., 1981; *Молодин В.И., Глушков И.Г.* Самусьская культура в Верхнем Приобье. Новосибирск, 1989; *Титова М.В., Сумин В.А.* Открытие могильника самусьской культуры в Крохалевском археологическом микрорайоне // Вестн. археологии, антропологии и этнографии. Тюмень, 2002. Вып. 4.

В.И. Молодин

**САМЫКОВ Василий Тордоевич** (псевд. Паслей Самык) (р. 1938, с. Каспа, Горно-Алтайская АО), поэт, переводчик. Окончил Литературный ин-т



им. А.М. Горького (1964), работал ред. обл. газ. «Алтайдын Чолмоны» («Звезда Алтая», 1966), ред. респ. кн. изд-ва «Уч-Сумер» (1967–70), методистом Дома народного творчества (1970–72), литконсультантом, зам. пред. Союза писателей Респ. Алтай.

Авт. более 20 сб. стихов, изданных на алт. и рус. языках. Первая книга «Сын солнца» опубликована в 1964. Поэтич. творчество С. отличается гуманистич. и гражданств. пафосом. Лирич. герой С. остро реагирует на события, происходящие в мире (сб. «Сердце, раненное молнией» (1967), «Огненный марал» (1968), «Марьян корень» (1969), «Ветер вершин» (1975)). Центр. в поэтич. системе С. являются образы солнца, ветра, молнии, огня и др. стихий, раскрывающие внутр. мир героя. Лирич. герой зрелых стихов С. размышляет о смысле жизни, любви и счастье (сб. «Песнь моя Алтай» (1974), «Поклонение Белухе» (1988), «Солнечный дождь» (1989), «Созвездие любви» (2001)). Поэзия С. развивает традиции народ. эпоса, вост. философии.

С. перевел на алт. яз. произведения Лопе де Веги, П. Неруды, Н. Хикмета, Г. Лорки, Р. Тагора, *Н. Рериха*, У. Уитмена, а также К. Кулиева, М. Карима, С. Сейтхазина и мн. др. На рус. яз. стихи С. известны в переводах И. Фоякова, Г. Панова, А. Ревича и др. Засл. работник культуры РФ (2003).

Лит.: Чичинов В.И. Голос времени // Сиб. огни, 1984. № 3; Киндикова Н.М. Эволюция образной системы в алтайской лирике. Горно-Алтайск, 1989.

Н.М. Киндикова

**САНЖИЕВ Буянто Сайнцакович** (1912, с. Ноехон Селенгинского аймака Забайкальской обл. — 2000, Иркутск), историк, организатор науки, д-р ист. наук (1968), проф. Окончил Московский гос. педагогический ин-т. Работал зам. директора Бурят-Монгольского гос. ин-та языка, литературы и истории, отв. ред. газ. «Буряад-Монголой унэн». В 1941–46 — секр. по пропаганде Бурят-Монг. обкома ВКП(б). С 1946 по 1998 на препод. работе в Иркутском ин-те народного хозяйства и *Иркутском гос. ун-те* (ИГУ). Пред. Вост.-Сиб. координац. совета по гум. наукам. Акад. Российской академии гуманитарных наук. Засл. деятель науки Респ. Бурятия.

Награды: орден Трудового Красного Знамени, медали.

Соч.: Общественно-политическая жизнь и национально-культурное строительство Советской Бурятии в канун и в годы Великой Отечественной войны. Иркутск, 1995; Доржи Банзаров. Изучение научного наследия. Иркутск, 1998.

Лит.: Будаев Ц. Творческое долголетие (К 85-летию Б.С. Санжиева) // Бурятия. 1997. 20 нояб.; Санжиев Буянто Сайнцакович // Правда Бурятии. 2000. 14 апр.; *Выдающиеся бурятские деятели*. Улан-Удэ, 2005. Вып. 6.

Л.Б. Санжиева

**САНЖИЕВ Гармажан Лудупович** (р. 15 сент. 1924, улус Залан Селингинского аймака Бурят-Монгольской АССР), историк, д-р ист. наук (1984), проф. (1995). Окончил ист. отд-ние Бурятского гос. педагогического ин-та им. Д. Банзарова (1951), аспирантуру МГУ (1957). С 1958 — ст. науч. сотрудник сектора истории Бурятского НИИ культуры (с июня 1958 — БКНИИ). В 1963–66 — зам. дир., в 1966–77 — зав. сектором социол. исслед-ний, в 1977–95 — зав. отд. истории, этнографии и археологии Бурятского ин-та общественных наук. С 1995 — гл. науч. сотрудник БИОН (ныне — ИМБИТ). Специалист по истории народов Сибири, истории Бурятии. Внес вклад в изучение колхоз. и культур. стр-ва в Бурят-Монгольской АССР, нац. политики в Сибири в 1917 — кон. 1930-х гг., полит., соц.-экон. и культур. развития Бурятской АССР в период развитого

социализма. Принимал участие в создании коллект. трудов «Очерки Бурятской АССР периода развитого социализма», «Культура Бурятии в условиях развитого социализма». Чл. Российской академии социальных наук. Засл. деятель науки РФ и РБ.

Награды: ордена «Знак Почета», «Дружба», медали.

Соч.: Коммунистическая партия — организатор победы колхозного строя в Бурят-Монголии. Улан-Удэ, 1957; Организационно-хозяйственное укрепление колхозов БМАССР в годы второй пятилетки (1933–1937 гг.). Улан-Удэ, 1957; Руководство Бурятской партийной организации культурной революцией в республике (1929–1937 гг.). Улан-Удэ, 1963; В.И. Ленин и национально-государственное строительство в Сибири (1917–1939). Улан-Удэ, 1971; Переход народов Сибири к социализму, минуя капитализм. Новосибирск, 1983.

Лит.: *Гармажан Лудупович Санжиев*: Библиогр. указ. Улан-Удэ, 1999.

Р.Е. Романов

**САНИТАРНО-КОНТРОЛЬНЫЕ ПУНКТЫ** (СКП), органы чрезвыч. сан. контроля на ж. д. СССР в период Великой Отечественной войны и в 1-е послевоен. годы.

В нач. период Великой Отеч. войны в связи с вынужденными массовыми *миграциями* (перемещение воинского контингента, эвакуированных, *спецпереселенцев*) на фоне общего ухудшения условий жизни, дефицита лекарств, нехватки мед. персонала в СССР резко увеличилась эпидем. заболеваемость. Гл. источником распространения инфекций стали транспорт. пути, в частн. ж.-д., принявшие на себя осн. массу пассажиро-перевозок. В Сибири инфекц. заболеваемость (сыпной тиф, дизентерия, скарлатина и дифтерия) приняла столь значит. размеры, что могла парализовать транспорт. систему, сорвать воен.-мобилизац. мероприятия и создавала угрозу пром. произв-ву.

Уполномоченные Всесоюз. сан. гос. инспекции, командированные на крупнейшие ж.-д. узлы, а также мед. работники эвакуопунктов в силу недостаточности полномочий и слабого мат.-техн. обеспечения не сумели навести надлежащий сан. порядок в тылу. 1941–42 гг. характеризовались резким подъемом смертности, в т. ч. и детской, причинами к-рой явились острые эпидемич. и желудочно-кишечные заболевания, а также туберкулез, воспаление легких и бронхит.

В связи с угрозой эпидемий в СССР были приняты чрезвыч., не имевшие аналогов меры, направленные на предельное ужесточение сан. контроля. В условиях острого дефицита лекарств и мед. оборудования макс. использование адм. возможностей гос-ва являлось единств. выходом из сложившейся к весне 1942 эпидем. ситуации. 18 апр. 1942 приказом по Наркомату здравоохранения СССР на 198 круп. ж.-д. узлах и станциях СССР были сформированы чрезвыч. органы — СКП. В Сибири они были организованы на ст. Чулымская, Инская, Тайга, Томск I, Сталиноск, Тонки. На ст. Новосибирск-Главный действовали 2 СКП.

В задачи СКП входили: сан. контроль над передвижающимся контингентом; орг-ция сан. осмотров пассажиров с целью выявления заболевших; снятие больных с поездов и размещение их в изоляторах при вокзалах и станциях; выявление и обработка зараженных педикулезом; проведение сан. мероприятий в вагонах, на станциях и вокзалах. Сотрудники СКП получили право не только налагать штрафы, но и через органы прокуратуры привлекать к уголов. ответственности виновных в нарушении сан. требований. Отныне не допускалось скопления пассажиров на станциях. Воинские контингенты отделялись от гражд., а после стоянки каждого эшелона проводилась обязат. очистка территории. СКП получили солидное мат.-техн. подкрепление в виде но-

вых хлораторов, дезинфекц. и дезинсекц. установок, отремонтрованных привокзальных изоляторов и бань с жаровнями. Это были простейшие жаровые дезокамеры, но на практике их эффективность оказалась высокой. Даже массовое стр-во примитив. туалетов т. н. полевого типа играло немаловажную роль в преодолении инфекций. Благодаря полученным чрезвыч. полномочиям, бескомпромиссности и настойчивости сотрудников СКП удалось преодолеть распространение инфекц. заболеваний на транспорте. Единств. областью, оставшейся вне контроля СКП на транспорте, являлись эшелоны НКВД. Спецконтингент сан. осмотру не подвергался.

С кон. 1942 в Сибири начался спад эпидем. заболеваемости, за к-рым последовал процесс снижения смертности тылового населения. СКП, действовавшие на ж. д. Сибири вплоть до кон. 1940-х гг., внесли огромный вклад в сан. обеспечение реэвакуации и перевозок демобилизованных воинов Кр. армии.

Лит.: Алексеев В.В., Исупов В.А. Население Сибири в годы Великой Отечественной войны. Новосибирск, 1986.

В.А. Исупов

**САННИКОВ Яков** (1780?, Архангельская губ. — 1-я пол. XIX в., Якутская обл.), рус. промышленник, якут. мещанин. С нач. XIX в. вместе с 4 сыновьями вел промысел на островах Сев. Ледовитого океана. В 1800 открыл о-в Столбовый, в 1805 — о-в Фаддеевский, в 1806 участвовал в открытии о-ва Новая Сибирь, в 1811 первым посетил остров, впоследствии названный именем А.А. Бунге. В 1808—11 вместе с сыновьями Андреем и Романом принимал участие в экспедиции под рук-вом М.М. Геденштрома по описанию Новосибирских о-вов, описал о-в Котельный и пролив, разделяющий этот остров и о-в Мал. Ляховский. На составленной по итогам экспедиции карте Новосибирских о-вов Геденштромом впервые обозначена (севернее их) т. н. Земля Санникова, виденная, по его утверждению, им и С. во время совм. путешествия на о-в Новая Сибирь в 1810. Легендарной Земли Санникова безуспешно пытались достичь мн. путешественники — П.Ф. Анжу, Э.В. Толль и др. Именем С. названы описанный им пролив между о-вами Мал. Ляховский и Котельный и река на Новосибирских о-вах.

Лит.: Пестерев В.И. История Якутии в лицах. Якутск, 2001.

С.И. Боякова

**САНТИ (Сантий, Салтий) де, Франческо (Франциск, Франц Матвеевич)**, граф (Пьемонт, Италия) (?—1758). До 1720 служил при дворах европ. монархов, затем в России. Полковник и товарищ герольдмейстера (1722), обер-церемониймейстер (1725), один из основателей рос. геральдики, авт. мн. гербов рос., в т. ч. сиб., городов, провинций и дворян. родов. В 1727 по обвинению в причастности к заговору против А.Д. Меншикова сослан в Сибирь, содержался в заключении в Якутске, Верхотенске, Усть-Вилуйске, Енисейске. В 1731, 1733—34 при покровительстве иркут. вице-губернаторов (А.И. Жолобова и К.К. Сытина) жил в Иркутске, где в 1733 женился на дочери подьячего П. Татаринова Прасковье. В 1742 освобожден, в 1744 восстановлен в правах и званиях, произведен в действит. тайные советники.

Награды: орден Св. Александра Невского.

Лит.: Арсенев В.С. Графы Санти и де Шамборан. Тамбов, 1906; Он же. Пьемонтский граф в сибирской ссылке (штрихи к биографии герольдмейстера Франциска де Санти) // Ораниенбаумские чтения. СПб., 2001. Вып. 1; Соболева Н.А. Российская городская и областная геральдика XVIII—XIX вв. М., 1981.

А.С. Зуев

**САПОЖНИКОВ Василий Васильевич** (9 дек. 1861, Пермь — 11 авг. 1924, Томск), ботаник, географ, исследователь Сибири, гос. деятель. Окончил физ.-мат. фак-т Московского ун-та (1884), в 1896 защитил докт. дис. по физиологии растений. С 1890 — приват-доцент Московского ун-та, с 1893 проф. Томского ун-та, в 1906—09 и 1917—18 — его ректор. С. заведовал Ботаническим садом и ботан. кабинетом Томского ун-та, в 1917 основал и возглавил Томское отд-ние Рос. ботан. об-ва, был дир. Высших сибирских жен. курсов, с 1910 до кон. жизни оставался пред. правления Об-ва естествоиспытателей и врачей при Томском ун-те. При его содействии открыт Иркутский ун-т и учрежден *Ин-т исследования Сибири в Томске*. С. совершил более 20 физ.-геогр. экспедиций на Алтай, в Саяны, Семиречье, Зап. Монголию, на Зайсан, в Турецкую Армению и низовья Оби (1895—1923). Крупнейший специалист в области ботаники, гляциологии и географии Азиат. России и Зап. Монголии.



С. являлся чл. конституционно-демократической партии, избирался в состав вр. Сибирской областной думы. 1 июля 1918 назначен управляющим Мин-вом народ. просвещения Временного Сибирского пр-ва, с 4 нояб. 1918 — министр народ. просвещения Временного Всероссийского пр-ва, с 18 нояб. 1918 — министр народ. просвещения Российского пр-ва. 2 мая 1919 уволен с должности согласно личному прошению, вернулся к науч.-пед. деят-ти. Имел чин действит. стат. советника (1908). Именем С. названы горные вершины, ледники, виды растений.

Награды: ордена Св. Анны 2-й и 3-й ст., Св. Владимира 4-й ст., Св. Станислава 2-й и 3-й ст., медали *Русского географического об-ва* и др.

Соч.: Монгольский Алтай в истоках Иртыша и Кобдо: Путешествия 1905—1909 гг. Томск, 1911; Пути по Русскому Алтаю. Томск, 1912; По Русскому и Монгольскому Алтаю. М., 1949.

Лит.: Бердышев Г.Д., Сипливинский В.Н. Выдающийся сибирский ученый и путешественник В.В. Сапожников. Новосибирск, 1964; Сапожникова Н.В., Сапожников Е.В. Василий Васильевич Сапожников (1861—1924). М., 1982; Профессора Томского университета: Биогр. словарь. Томск, 1996. Вып. 1.

М.А. Демин, В.И. Шишкин

**САПОЖНИКОВ Владимир Константинович** (9 мая 1922, с. Ключки Алтайской губ. — 18 февр. 1998, Новосибирск), прозаик. Участник Великой Отечественной войны. После войны окончил Высшие лит. курсы им. Горького. С 1950 рассказы С. публиковались в газ. «Красное знамя» (Томск), «Кузбасс» (Кемерово), затем в ж. «Сибирские огни», во мн. центр. лит.-худ. журналах: «Знамя», «Наш современник», «Москва», «Новый мир», «Октябрь», «Нева», «Север». 1-я книга, написанная по воспоминаниям о Великой Отечественной войне, вышла в 1957 («Рассказы старшины Арбузова»). С. опубл. ок. 20 книг рассказов и повестей, роман «Сергей Никонов» (1988). Вошел в сиб. лит. как яркий и талант. новеллист.

Произведения С. переведены на англ., нем., фин., венгер., яп. яз.

Соч.: Первые петухи. Новосибирск, 1964; Сивка-бурка. М., 1967; Плачут глухарки. М., 1970; Дорога на Коён. Новосибирск, 1974; За жар-птицей. М., 1981; Повести и рассказы. Новосибирск, 1982; Тяга земная. М., 1983; Сергей Никонов. М., 1988; «Распятие с бриллиантами». Новосибирск, 1990, Дом глухой кукушки. Новосибирск, 1996.

Лит.: Писатели о себе. Новосибирск, 1973; Яновский Н.Н. Грани таланта. О рассказах Владимира Сапожникова // Наш современник. 1973. № 2.

Н.И. Сапожникова



**САПОЖНИКОВ Геннадий Алексеевич** (р. 10 июля 1947, с. Маковское Красноярского кр.), д-р техн. наук (1995). Окончил мех.-мат. фак-т *Томского гос. ун-та* (1969). В 1969–75 работал в н.-и. секторе *Новосибирского гос. ун-та*, отделе Вычислительного центра АН СССР. В 1975–94 — науч. сотрудник Ин-та теоретической и прикладной механики СО АН СССР. В 1994–2000 — руководитель группы мех.-мат. наук, зам. начальника упр-ния орг-ции науч. исслед-й, начальник отд. фундамент. исслед-й. С 2000 — вице-губернатор Новосибирской обл. по курированию науки, инноваций, высш. проф. образования, информатизации и связи. Специалист по матем. моделированию нелинейных импульсивных высокоэнергетических процессов. Внес вклад в разработку фундамент. и прикл. исслед-й в области механики, вычислит. математики, инновационной экономики. Лауреат премии Совета министров СССР (1990).



**САРГАТСКАЯ КУЛЬТУРА**, распространена в лесостеп. *Зауралье* и в Зап. Сибири. Названа по курганам у с. Саргатка в *Омской обл.* (первые исслед-я и раскопки В.П. Левашовой). Хронологически С. к. существовала на протяжении скиф. и гунно-сармат. времени (VI в. до н. э. — V в. н. э.). В своем развитии прошла неск. этапов. Памятники С. к. представлены поселениями, городищами, курганами. Жилища как однокамер., так и многокамер. Площ. их существенно варьирует по величине. По-видимому, это были полуземлянки, котлован к-рых слегка углублен в почву. Отапливались очагами. Исследованы и обширные назем. жилища — балаганы. Многообраз. укрепления саргат. городищ состояли из наруж. рва и внутр. вала, а иногда и бревенч. стен. Захоронения совершались, как правило, под курган. насыпями. Могильник состоял из неск. сооружений, к-рые возводились из пластов дерна. Диаметр их изменялся от неск. метров до неск. десятков метров. Наибольшие по выс. конструкции достигали порой 2 м и более. В ряде случаев центр. площадка кургана огораживалась 1, реже 2 или даже 3 концентрич. круг. и многоугр. рвами. Погреб. обряд связан с присутствием огня, о чем свидетельствуют кострища, обжиг погреб. камер и т. д. В отд. р-нах распространения С. к. (Притоболье) встречаются бревенч. платформы, сооруженные в районе центр. погребения. Кол-во могил под насыпью варьирует от 1–2 на ранней стадии до более 10. Хоронили в землян. ямах, однако на поздней стадии культуры появляются впускные захоронения. Умерших помещали на спине в вытянутом положении. Для С. к. характерно наличие элитных погребений с чрезвычайно богатым инвентарем из драг. металлов. Эти комплексы почти полностью разграблены бугровщиками еще в период освоения русскими Сибири (см. *Бугровщичество*). Инвентарь С. к. изготавливался по канонам сначала скиф., а затем гунно-сармат. времени. Вооружение: желез. мечи, бронз., желез. и кост. наконечники стрел, остатки доспехов, атрибуты конской упряжи. Широкий спектр орудий труда. Многочисленны украшения как из драг. и цвет. металлов, так и из стекла и камня. Посуда весьма разнообразна по форме и орнаментации. Это горшки, кувшины, чаши, блюда и т. д. Орнаментировалась верх. часть тулова сосуда: ряды горизонт. елочки, свисающие на тулово резные треугольники и т. д. Особое место принадлежит небольшим блюдам-алтарникам, имеющим ритуал. значение. В незначит. кол-ве на саргат. памятниках отмечена привозная

среднеазиат. посуда. Хоз-во носителей С. к. имело комплекс., многоотрасл. хар-р. Основой его было скот-во. Разводили лошадей, круп. и мелк. рог. скот. Лошадей выращивали на мясо, круп. рогат. скот давал мясо и молоко. Скот-во носило сначала пастушеский, затем отгонный, а на послед. этапе существования культуры, возможно, кочевой хар-р. О наличии караван. торговли свидетельствуют кости верблюдов и импорт. предметы. У саргатцев были зачатки земледелия, развитая охота, существовало рыб-во. Ремесло имело домаш. хар-р. На отд. памятниках (напр., Рафаиловском городище) выявлены производств. уч-ки для изготовления бронз. орудий. Развивалась черная металлургия. На поселении Дуванское-15 обнаружены остатки кузницы. Саргат. кузнецы умели изготавливать стальные предметы. Обширные торг. связи существовали с населением Ср. Азии, Казахстана, таеж. племенами Зап. Сибири, а также — опосредованно — с Китаем. В обществ. отношениях существовала соц. градация. Выделяются элитар. прослойка об-ва — вожди и воен. верхушка, а также зажиточное, рядовое и зависимое население. Появляются специализир. воен. дружины. Об-во находилось на стадии ранней формы государственности. Вероятна полиэтничность саргат. населения.

Лит.: *Полосьмак Н.В.* Бараба в эпоху раннего железа. Новосибирск, 1987; *Корякова Л.Н.* Ранний железный век Зауралья и Западной Сибири. Свердловск, 1988; *Матвеева Н.П.* Саргатская культура на среднем Тоболе. Новосибирск, 1993; *Она же.* Ранний железный век Приишимья. Новосибирск, 1994; *Она же.* Социально-экономические структуры населения Западной Сибири в раннем железном веке. Новосибирск, 2000; *Матюченко В.И., Татаурова Л.В.* Могильник Сидоровка в Омском Прииртышье. Новосибирск, 1997.

В.И. Молодин

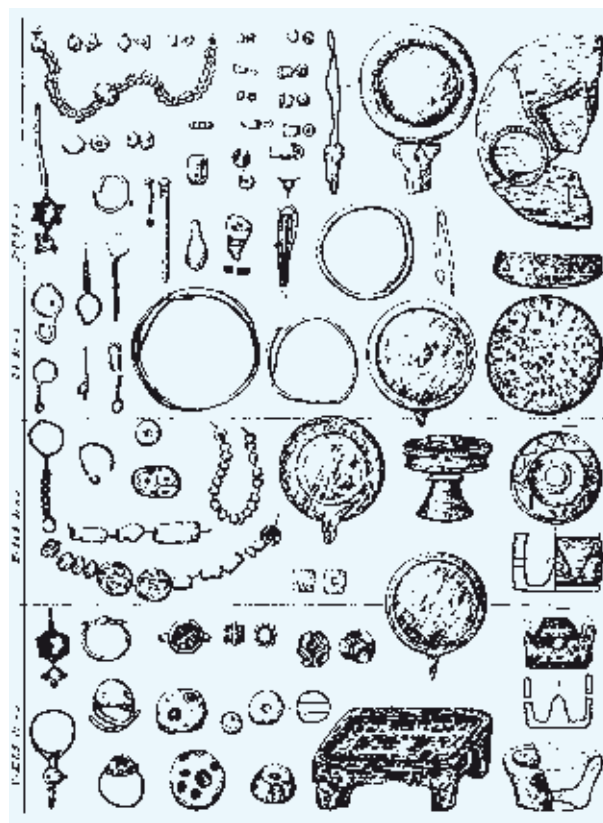

Саргатская культура. Инвентарь

**САРТАКОВ Сергей Венедиктович** (26 марта 1908, Омск — 1 мая 2001, Москва), прозаик, род. в семье железнодорожника. Работал кузнецом, столяром, был охотником, мн. путешествовал по Вост. Сибири, Ангаре и Енисею. В 1928 переехал в *Минусинск*. Первые рассказы опубликованы в 1930–40-е гг., первая книга «Алексей Худоногов» вышла в 1945 в *Красноярске*. В 1946 принят в Союз сов. писателей, избран ответ. секр. Красноярского отделения Союза писателей (СП) СССР. На рубеже 1940–50-х гг. писал пьесы, издал роман «Хребты Саянские» (1940–54). В 1957 переехал в Москву как один из организаторов СП РСФСР, зам. пред. правления, в 1976 — секр. правления СП СССР. В 1950–70-х гг. пишет трилогию «Барбинские повести» (1956–67), романы «Ледяной клад», «Философский камень» (1966–70), «А ты гори, звезда» (1976), «Свинцовый монумент» (1983), «Вечная песнь — колыбельная» (1987).



Творчество С. соответствует стандартам соц. реализма. Наиболее известные произведения — «Хребты Саянские», «Философский камень», «А ты гори, звезда». В поздних романах и повестях («Свинцовый монумент», «Вечная песнь — колыбельная»), в лирич. автобиографии «Казусы и курьезы на долгом пути» проявилась склонность к лиризму. Лауреат Гос. премии (1970).

Награды: орден Ленина, 2 ордена Трудового Красного Знамени.

Соч.: Собрание сочинений: В 6 т. М., 1978–80; Свинцовый монумент. М., 1986; Вечная песнь — колыбельная. М., 1987; Казусы и курьезы на долгом пути. М., 2003.

Лит.: *Ершов Г.А.* Сергей Сартаков. М., 1969; *Дремлов А.К.* Сергей Сартаков. М., 1975; *Коптелов А.Л.* Сергей Сартаков. Новосибирск, 1986.

*В.Н. Яранцев*

**САРЫЧЕВ Гавриил Андреевич** (1763–1831), ученый-гидрограф, неперменный чл. Адмиралтейского департамента, почет. чл. Имп. АН, Имп. Вольного экон. об-ва, С.-Петербур. об-ва любителей словесности и художеств, Московского ун-та, Минералог. об-ва; адмирал. Из семьи мелкопомест. дворян Севского у. Окончил Морской кадет. корпус. В 1785–93 С. участвовал в Сев.-вост. экспедиции (см. *Биллингса И.И. экспедиция*). В кач-ве пом. ее рук. занимался изучением и съемками берегов сев.-вост. Сибири и Алеутских о-вов. В соч. «Путешествие флота капитана Сарычева по северо-восточной части Сибири, Ледовитому морю и Восточному океану... с 1785 по 1793 год» дал описание исследованных территорий, в т. ч. р-нов на востоке от устья Колымы, о-вов Алеутских, Уналашка и Кадьяк. Особ. ценны его описания традиц. культур народов Севера (оленные и сидячие чукчи, якуты, азиат. и амер. эскимосы, алеуты), наблюдения об использовании ими вечной мерзлоты, о связи Ледовитого и Тихого океанов, средоточии останков ископ. животных на побережье Ледовитого океана и Ляховских о-вах. Его раскопки на зап. берегу мыса Бол. Баранов положили нач. полляр. археологии. Многолет. труд С. по орг-ции кругосвет. и полукругосвет. плаваний, обработке материалов этих путешествий положен в основу его «Атласа северной части восточного океана» (1826). В 1827 С. возглавил Упр-ние генерал-гидрографа, проводившее всю н.-и. работу в морях России.

Награды: ордена Св. Александра Невского, Св. Владимира 2-й ст., Св. Анны 1-й ст., алмазные знаки ордена Св. Анны 1-й ст.

Лит.: *Алексеев А.И.* Гавриил Андреевич Сарычев. М., 1966; *Этнографические материалы Северо-восточной географической экспедиции*. Магадан, 1978; *Шурина Д.А.* Россия: научное исследование Арктики. XVIII в. — 1917 г. Новосибирск, 2001.

*Д.А. Шурина*

**САФРОНОВ Александр Федотович** (р. 23 дек. 1940, Якутск), ученый-геолог, организатор науки, чл.-кор. РАН (2006), д-р геол.-мин. наук (1988), проф. В 1969–93 работал в Ин-те геологии Якутского филиала СО АН СССР/РАН (с 1997 — Ин-та геологических наук СО РАН): науч. сотрудник, зав. лаб., зав. отд., зам. дир. В 1993–96 — вице-през. Нац. нефтегазовой компании «Сахнефтегаз». В 1996–99 — гл. науч. сотрудник Ин-та геологических наук СО РАН, с 1999 — дир. Ин-та проблем нефти и газа СО РАН, в 2004–05 — и. о. пред., с 2005 — пред. Президиума *Якутского науч. центра СО РАН*. Науч. рук. респ. науч.-техн. программы «Нефтегазовый комплекс Республики Саха (Якутия)». Специалист в области нефтегаз. геологии. Внес большой вклад в создание сырьевой базы нефтегазодобычи в Якутии.



Награды: знак «Первооткрыватель месторождения» Мин-ва геологии СССР.

Соч.: Геология и перспективы нефтегазоносности северной части Предвосточного прогиба. Новосибирск, 1974; Нефтегазоносные бассейны и регионы Сибири. Новосибирск, 1994.

Лит.: *Академия наук Республики Саха (Якутия)*. 2-е изд., перераб. и доп. М., 2001.

*Н.А. Купертохов*

**САФРОНОВ Виктор Петрович** (31 дек. 1916, Камышлов Ленинградской обл. — после 1988, Ленинград), историк, д-р ист. наук (1962), проф. Окончил ист. фак-т Ленинградского педагогического ин-та. Дир. Нагорновской ср. школы Ачинского р-на (1936). Зав. каф. истории КПСС Красноярской совпартшколы (1940–50-е гг.). Ректор Красноярского гос. педагогического ин-та (1961–67). С 1967 до кон. 1980-х гг. — зав. кафедрами истории КПСС и преподаватель истории КПСС в вузах Ленинграда, *Красноярска*, *Норильска*. Специалист по истории Окт. революции в Сибири.

Награды: орден Ленина.

Соч.: Октябрь в Сибири. Красноярск, 1962.

**САФРОНОВ Федот Григорьевич** (22 февр. 1914, Нюрбинский улус Якутской обл. — 12 дек. 1995, Якутск), историк, д-р ист. наук (1963), проф. (1964). После окончания Якутского пед. училища в 1933–46 работал в системе народ. образования Якутии. В 1942 окончил ист. фак-т Якутского педагогического ин-та. В 1950–52 — науч. сотрудник Ин-та языка, истории и литературы (ИЯЛИ) Якутского филиала АН СССР, в 1952–58 — на препод. работе в Якутском гос. ун-те. С 1965 — сотрудник ИЯЛИ ЯФ СО АН СССР. Гл. ред. и рук. рабочей группы проекта «Энциклопедия Якутии» при Президиуме *Якутского научного центра СО РАН* (с 1991). Осн. направление науч. исслед-й — разработка вопросов, связ. с историей рус. населения Сибири и Д. Востока и его ролью в ист. судьбах народов сев.-востока Азии в XVII–XX вв. С. занимался изучением истории *ссылки* в Вост. Сибирь и Якутию в XVII в. Он один из авторов фундамент. трудов «История Якутской АССР», «История Сибири». С. принадлежат работы по ист. городоведению, историографии Якутии, малоизученным аспектам истории корен. народов сев.-востока страны, а также посвящ. ист. личностям XVII–XIX вв. Засл. деятель науки РСФСР (1974) и ЯАССР (1962).



Соч.: Крестьянская колонизация бассейнов Лены и Илима в XVII в. Якутск, 1955; Русские на северо-востоке Азии в XVII – середине XIX в. М., 1978; Русские промыслы и торги на северо-востоке Азии в XVII – середине XIX в. М., 1980; Якуты: мирское управление в XVII – нач. XX в. Якутск, 1987; Воеводы и начальники Якутского края. Якутск, 1994.

Лит.: *Ученые-исследователи* Института гуманитарных исследований Академии наук РС(Я): Биобиблиогр. справочник. Якутск, 2005.

П.П. Петров

**САФЬЯНОВ Георгий Павлович** (1850, Минусинск – 1913), минусин. купец, один из крупнейших представителей рус. торговли в *Урянхайском кр.* Из купеч. семьи, получил домаш. образование. Предпринимат. деят-тью занимался с 12 лет, разъезжая по поручению отца по хакас. улусам и сел. *ярмаркам* Минусинского окр. В 1870-х гг. основал ряд *факторий* в Урянхайском кр., в к-рых вел комплекс. хоз-во. Занимался земледелием, скот-вом, торговал, доставлял товары в Улукутуй, заготавливал лес, владел конным з-дом, на к-ром в 1890-х гг. насчитывалось до 1 тыс. высокопородистых лошадей, кожев. з-дом производит. 500 кож в год, водяной мельницей. В 1905 с компаньоном купцом А.А. Железновым организовал добычу золота на р. Тапсе. Уделял внимание механизации приисков, в 1913 здесь установили драгу. В 1880-х гг. Г.П. избирался *городским головой Минусинска*, дир. обществ. банка, почет. мировым судьей, пред. мест. тюрем. комитета. Инициатор постройки *Усинского тракта*, соединившего Урянхайский кр. с Россией. Мн. сделал для изучения Урянхайского кр. Являясь чл. Вост.-Сиб. отд. *Русского географического об-ва*, оказывал постоянную мат. помощь исследователям *Н.Ф. Катанову*, *Г.Н. Потанину*, *Д.А. Клеменцу*, *Ф.Я. Кону*, активно сотрудничал с *Минусинским краеведческим музеем*, являлся чл. его комитета. Сбирал коллекции, жертвовал деньги, подарил музею свою домаш. б-ку и коллекцию предметов охоты и домаш. быта сойотов. Написал неск. статей, посвященных этнографии и фольклору урянхайцев.

Лит.: *Сибирский* торгово-промышленный ежегодник. 1914–1915. Пг., 1914; *Дулов В.И.* Социально-экономическая история Тувы (XIX – нач. XX в.). М., 1956; *Мешалкин П.* Купец «американской складки» // *Былое*. М., 1998, № 4–6.

А.В. Старцев

**САХА (ЯКУТИЯ), Республика.** Образована пост. Президиума ВЦИК от 16 февр. 1922 как *Якутская АССР*. В сент. 1990 Верховный Совет Якутской АССР принял решение о ее переименовании в Якутскую-Саха ССР. В дек. 1991 республика обрела новое назв. – Саха (Якутия). Согласно Федеративному договору 1992, утвержденному Конституцией РФ 1993, она получила статус субъекта Федерации. С 2000 входит в *Дальневосточный федеральный окр.* Адм. центр – *Якутск*. Якутия расположена в сев.-вост. части Евразийского материка. На западе граничит с *Красноярским кр.*, на юго-западе – с *Иркутской обл.*, на юге – с *Амурской обл.* и *Забайкальским кр.*, на юго-востоке – с *Хабаровским кр.*, на востоке – с *Магаданской обл.* и *Чукотским авт. окр.*, на севере ее естествен. рубежи образуют моря Лаптевых и Вост.-Сибирское. Общая площ. континент. и островной (Ляховские, Анжу и Де-Лонга, входящие в состав Новосибирских о-вов Сев. Ледовитого океана) частей 3 103,2 тыс. кв. км, что составляет  $\frac{1}{5}$  часть всей России. Состоит из 35 адм.-тер. ед.: 34 улуса (р-на), 1 город респ. значения (с подчиненными территориями). Улусы разделены на наслеги (сел. администрации), общее число к-рых составило 365, в т. ч. 31 национальный.

Числ. населения (тыс. чел.): 1995 – 1 020; 2002 – 949,3; 2005 – 950,7. Плотность расселения в 2005 – 0,3 чел. на кв. км. Наиболее заселены улусы с относительно

благоприят. условиями для ведения с. х.: Мегино-Кангаласский, Намский, Чурапчинский, Хангаласский и Усть-Алданский, а также города Якутск и *Нерюнгри* с развитой пром-тью и транспорт. системой (1,2–2,8 чел. на кв. км). Наименьшей плотностью расселения отличаются улусы с экстремальными природно-климат. условиями, неблагоприят. для жизни и хоз. деят-ти: Оленёкский, Алдаиховский, Жиганский, Булунский, Момский, Эвено-Бытантайский, Анабарский, Абыйский и Среднеколымский (0,01–0,08 чел. на кв. км). В ост. улусах респ. 0,1–0,9 чел. на кв. км. В 2005 в республике 13 городов и 51 п. г. т. Уд. вес гор. населения 64,3%. Наиболее круп. города: Якутск (210,6 тыс. чел.), Нерюнгри (66,3 тыс.), *Мирный* (40 тыс. чел.). Нац. состав в 2002: якуты 45,5%, русские 41,2, украинцы 3,6, эвенки 1,9, эвены 1,2, татары 1,1, буряты 0,8, прочие 4,7%.

Система органов гос. власти определена Конституцией Респ. Саха (Якутия) 1992. Постоянно действующим высш. представительным и законодат. органом власти является Гос. собрание (Ил Тумэн). Высш. исполнит. власть осуществляет Президент Р. С.(Я.). Гос. языками являются *якутский и русский. Эвенкийский, эвенский, юкагирский, долганский и чукотский яз.* имеют статус офиц. яз. в местах компакт. проживания этих народов.

Гос. герб Р. С.(Я.) утвержден 26 дек. 1992, подтвержден 15 июля 2004. Герб представляет собой круг, в центре к-рого изображение древ. всадника со знаменем с наскал. рисунков р. Лены на фоне солнеч. диска-щита, обрамленного традиц. нац. орнаментом в виде 7 ромбич. кристаллообразных фигур и надписями «Республика Саха (Якутия)» и «Саха Республиката». Цветовое исполнение: солнце – серебристого, всадник – темно-красного, обрамление – темно-голубого, орнамент и надпись – белого цвета.

Гос. флаг Р. С.(Я.) утвержден 14 окт. 1992, подтвержден 15 июля 2004. Флаг представляет собой прямоугольное полотнище, состоящее из 4 разновеликих горизонт. полос соотв. голубого, белого, красного и зеленого цветов. Соотношение ширины полос к ширине флага: голубой полосы –  $\frac{3}{4}$ , белой полосы –  $\frac{1}{16}$ , красной полосы –  $\frac{1}{16}$ , зеленой полосы –  $\frac{1}{8}$ . На сер. голубой полосы круг белого цвета. Диам. круга составляет  $\frac{2}{5}$  ширины флага. Отношение ширины флага к длине 1:2. Белый круг – это поляри. солнце, вера предков, считавших себя «детьми белого солнца». Белая полоса вместе с синим полем символизируют суровую красоту Севера, целеустремленность, экстремальные условия жизни людей, чистоту мыслей и обычаев северян. Зеленый цвет символизирует поляр. лето, тайгу, дружбу, братство и тюрк. корни якутов, красная полоса – символ жизненных сил, красоты родной земли, дань памяти ушедшим поколениям.

Свыше  $\frac{2}{3}$  тер. С.(Я.), гл. обр. на сев.-востоке и юге, занимают обшир. горные системы и плоскогорья. Осн. из них: хребты Верхоянский (макс. выс. 2 389 м), Черского (3 147 м – высш. точка Якутии). Между ними Яно-Оймяконское нагорье. На юге – Алданское нагорье и Становой хр. (2 412 м), на западе – окраинные части Среднесибирского плоскогорья, на севере и в центре – обшир. низменности: Северо-Сибирская, Яно-Индигирская, Колымская и Центральная-Якутская. Все реки Якутии относятся к бас. Сев. Ледовитого океана. Свыше пол. тер. приходится на бас. Лены и ее гл. притоков – Алдана, Вилюя и Олёкмы. Якутия – один из наиболее речных (700 тыс. рек и речек) и озерных (св. 800 тыс.)





р-нов России. Общая протяж. рек составляет ок. 2 млн км. Крупнейшие реки: Лена, Вилюй, Алдан, Колыма, Индигирка, Олёкма, Анабар и Яна.

Климат резко континентальный, отличается продолжит. зимним и коротким летним периодами. Макс. амплитуда ср. температуры самого холодного мес. — янв. и самого теплого — июля составляет 70–75°C. По абс. величине мин. температуры (в вост. горных системах — котловинах, впадинах и др. понижениях — до минус 70°C) и по ее суммарной продолжительности (6,5–9 мес. в году) республика не имеет аналогов в Сев. полушарии. Почти вся континент. тер. Якутии представляет собой зону сплошной многовековой мерзлоты, к-рая только на крайнем юго-западе переходит в зону ее прерывистого распространения. Ср. мощность мерзлого слоя 300–400 м, а в бас. Вилюя — 1,5 тыс. м, что является макс. промерзанием горных пород на Земле. В горах Вост. Якутии 485 ледников общей площ. 413 кв. км.

Состав и пространств. распределение богатств недр Р. С. (Я.) обусловлены разнообразием геоструктурных зон ее тер. В Якутии выявлено более 100 различ. видов минер. сырья, из к-рых только по 40 видам разведано свыше 1,5 тыс. месторождений. Наибольшее значение имеют месторождения алмазов (бас. рек Вилюй, Оленёк, Муна и Анабар), золота (Алданский, Джугджурский и Индигирский р-ны), слюды-флогопита (бас. Алдана). На северо-востоке сосредоточены круп. запасы олова, вольфрама (бас. Яны), полиметал. руд (Верхоанский хр.); на юге — желез. руда и коксующиеся камен. угли. Огромные запасы камен. и бурого угля в Ленском (св. 2,5 тыс. млрд т), Колымо-Индигирском бас. и Юж.-Якутской угленосной площ. В бас. ниж. течения Вилюя открыты круп. месторождения природ. газа. На юго-западе разведаны десятки нефтегаз. и газонефт. месторождений. Круп. запасы камен. соли по Вилюю, в р-не Олёкминска и на сев.-западе. Пром. значение имеют месторождения пьезокварца, исландского шпата, корунда, цемент. сырья, глины и др. полезных ископаемых. Имеются латеральные источники и большие запасы подземных (подмерзлотных) вод. Результаты последних геол. изысканий показали наличие на тер. Якутии альтернативных источников углеводород. сырья (битумов, горючих сланцев, водорастворенных газов и др.).

Тер. Якутии входит в пределы 4 геогр. зон: таеж. лесов (почти 80% площ.), тундры, лесотундры и аркт. пустыни. Собственно лес. площ. занимает немногим более половины. Из деревьев преобладает даурская лиственница (85% лес. площ.), повсеместно распространены сосна, кедровый стланик, ель, береза, осина, в юж. р-нах — кедр сибирский, в горных — душистый тополь и чозения. Совр. живот. мир Якутии сформировался приблизительно 10–12 тыс. л. н. В Якутии обитают 4 вида земноводных, 2 пресмыкающихся, 63 вида млекопитающих и 291 вид птиц. Из 50 видов рыб 38 живут в реках и озерах, 12 — морские. Насекомые представлены 4,3 тыс. видами. В 1996 на основе федер. законодательства об особо охраняемых территориях создана особая система (Ытык кэрэ сирдэр) — совокупность фонда особо охраняемых нац.-природ. резерватов 4 категорий: нац.-природ. парк, ресурс. резерват, охраняемые ландшафты и памятники природы. Создано 9 ресурс. резерватов (Эркээйи Сирдэр): Бирюк, Кейикте, Хамра, Эргеджей, Бассейн Шангина, Бассейн Бадяриха, Аллах-Юньский, Линдэ, Томмот — для защиты, восполнения и воспроизв.-ва биоразнообразия, сохранения и восстановления уник. и типич. горных экосистем. Действуют 2 заповедника: Олёкминский, созданный с целью сохранения горно-таеж. экосистем в связи с пром. освоением (874,102 тыс. га), и Усть-Ленский в дельте Лены для сохранения уник. природы и создания эталона при оценке

антропоген. воздействия на тундр. ландшафты (1 433 тыс. га). Заповедник Усть-Ленский и респ. нац. природ. парк «Ленские столбы» внесены в Список всемирного наследия ЮНЕСКО. Олени пастбища занимают 26,1% всех земель респ., с.-х. угодья — 0,5%.

Древнейшим археол. памятником сев.-востока Азии с возрастом более 300 тыс. лет считается нижнепалеолит. стоянка Дириг-Юрях, расположенная на прав. берегу Лены в 140 км выше Якутска. Верхнепалеолит. человек в течение послед. 35 тыс. лет постепенно заселил почти все доступные для обитания р-ны сев.-востока Азии вплоть до Сев. Ледовитого океана. К *доктайской культуре* относится самая сев. в мире палеолит. стоянка Берелех на р. Индигирке, где найдено самое древнее произведение искусства в Якутии — реалистич. изображение мамонта, процарапанное на кости. С доктайской культурой Якутии связано происхождение древнейших культур Сев. Америки. Стоянка Сумнагин на р. Алдан дала название сумнагинской мезолит. культуре Якутии. Орудия труда, изготовленные на камен. отщепках и пластинах, обработанных с одной стороны, резко отличают эту культуру от предыдущей, как и появление лука и стрел.

На рубеже V–IV тыс. до н. э. с появлением новых способов обработки камня и появлением керамики в Якутии начинается *неолит*. Многослойная стоянка Белькачи I на Алдане — один из уник. памятников, на к-ром представлены почти все археол. культуры голоцена Якутии. К этой культуре относится Родинское погребение на Ниж. Колыме, где обнаружено большое кол-во предметов искусства, в т. ч. малой пластики. Заклочит. этап неолита представлен *ымьяхтахской культурой*. Техника изготовления камен. изделий в это время достигает высокого уровня. Ымьяхтахцы уже были знакомы с бронз. изделиями.

С кон. II тыс. до н. э. в Якутии развивается усть-милльская культура бронз. века. На стоянке Усть-Миль на р. Алдан впервые найден бронз. нож, на стоянке Старый Сиктях на ниж. Лене и в Якутске — остатки бронзолитейного произв.-ва. Выделенные на тер. Якутии археол. культуры распространились на огромных пространствах Сев. Азии от Енисея до побережья Тихого океана, обитавшее здесь население имело культур. контакты с Зауральем, населением юж.-сиб. степей, Д. Востока и Сев. Америки.

Железо получило распространение в Якутии примерно в III–II вв. до н. э., когда сюда стали переселяться тунгусояз. племена. Следы мест. выплавки железа и кузнеч. произв.-ва обнаружены археологами в р-не Ленска, по рекам Алдан и Вилюй. Тунгусы развили в Якутии и 1-е хоз-во производящего типа — кочевое таеж. оленеводство, к-рое позже было усвоено и др. народами — юкагирами и чукчами. С сер. I тыс. н. э. на тер. Якутии появились предки эвенов и эвенков. К X–XIII вв. тунгус. племена расселились на ср. Лене, Вилюе, Олёкме. Продвижению древних тунгусояз. охотников и оленеводов из *Забайкалья* и *Приамурья* на север дали толчок появившиеся в Вост. Сибири племена тюркояз. скотоводов (курыкан). Постепенно курыкан. племена заняли бас. ср. Лены. Курыкане составили ядро якут. народа, якуты стали самыми сев. скотоводами. Приход предков якутов в Ленский кр. заставил тунгусов отойти к западу и востоку от Лены и продвинуться в ее низовья. Часть тунгус. родов, оттесненная к Охотскому морю, расселилась по бас. Колымы и Индигирки. Смешавшись с юкагирами и коряками, они образовали новый народ — эвенов.

Предполагается, что тюркояз. племена переселились на тер. совр. Якутии неск. волнами, последняя из к-рых приходится на XIV–XV вв. Принято считать, что



Республика Саха (Якутия)

этнос приспосабливается к опред. ландшафту в период своего формирования. С этой точки зрения якуты как народность сформировались в бас. ср. Лены, т. е. на тер. Центр. Якутии. Здесь произошло окончат. формирование саха на основе смешения пришлых тюркояз. (курыканских) племен с мест. палеоазиат. родами, а также с пришлыми монголояз. хоринцами и тунгусами. Распространение скот-ва внесло значит. изменения в хоз. жизнь региона. Предки якутов сумели сохранить и развить коневодческо-скотовод. структуру своего хоз-ва в экстрем. условиях Севера, привнесли в регион ремесл. пр-во (кузнечное, ювелирное, гончарное и др.), стр-во жилищ постоянного типа. Уже к нач. XVII в. якут. роды жили в бас. Индигирки и Яны, продвинув в аркт. р-ны Якутии культуру разведения круп. рог. скота и табунного коневодства. Параллельно шло формирование особой

этногр. группы сев. якутов-оленоводов, перенявших от мест. тунгус. и юкагир. племен способы ведения хоз-ва в условиях тундры и лесотундры, но сохранивших свое языковое и культур. своеобразие.

С 1620-х гг. на р. Лене появляются отряды рус. промышленников и казаков. В 1632 на правом берегу р. Лены казачий сотник *П. Бекетов* основал *Ленский острог*. В 1638 образован самостоят. Якутский у. с непосредств. подчинением *Сибирскому приказу* в Москве. В 1643 Ленский острог перенесен на лев. берег и стал называться Якутским. Население Якутска состояло гл. обр. из русских (казаки, промышленники, купцы, ссыльные). С момента основания Якутск являлся адм., воен., торг., культур. и религ. центром региона, опорной базой для освоения и изучения новых тер. Д. Востока, Сев.-Вост. Азии. По мере продвижения



по тер. Якутии рус. землепроходцы основывают острожки и зимовья: *Жиганск, Верхоянск, Зашиверск, Среднеколымск* и др.

В результате экспедиций Рус. гос-во приобрело огромную тер. с богатейшими природ. ресурсами. Здесь установилась власть воеводской администрации, осн. масса корен. населения обложена *ясаком*. По отношению к мест. населению пр-во проводило политику сохранения традиц. основ жизнедеят-ти ленских аборигенов: скотоводов и оленеводов, охотников и рыболовов, их внутр. обществ. орг-ции, культур. устоев, обычного права. В 1676 в Москву отправилась 1-я делегация из числа наиболее влиятельных якут. князев для улаживания важнейших проблем края, в т. ч. адм. прав корен. населения. Взаимодействие рус. населения с местным способствовало соц.-экон. и культур. развитию края, прекращению междоусоб. борьбы мест. воен. вождей — *тойонов*, развитию рынка. Со 2-й пол. XVII в. рус. поселенцы начинают заниматься на освоенных территориях хлебопашеством.

В XVIII — нач. XIX в. продолжалось развитие хоз. сферы края. Скот-во проникло в новые р-ны (Олёкма, Вилюй и др.), расширялось сенокосение. Мест. население перенимало у русского способы ведения с. х. в условиях севера. Углублению связей способствовала христианизация аборигенов, приобщение мест. населения к рус. культуре. В 1736 при *Якутском Спасском мон-ре* открыта 1-я школа. В XVIII в. для изучения присоединенных территорий организованы науч. экспедиции: *Д.Г. Мессершмидта* (1720–27), *В.И. Беринга* (1725–30), *Г.Ф. Миллера* и *И.Г. Гмелина* (1733–43), *Я.И. Линденау* (1737–46), *Д.Я.* и *Х.П. Лаптевых* и *В.В. Прончищева* (1734–42), *Г.В. Стеллера* (1740–43), *С.П. Крашенинникова* (1737–41), а также астрономическая (1768–69) *И.И. Исленьева*, Сев.-восточная (1785–93) экспедиции. Заметным явлением в жизни Якутии становится *ссылка*. В 1784 образована *Якутская обл.*, входящая в Иркутское наместничество. В 1796 область упразднена и вновь создана в 1805 в составе *Иркутской губ.* В 1851 выведена из Иркутской губ. и получила самостоятельность.

В 1-й пол. XIX в. идет культур. развитие края. Большая часть якут. населения обращена в православие, однако еще долго сохраняется *шаманство*. В 1819 издан «Краткий катехизис» — 1-я книга на якут. яз., появились 1-е грамотные люди из числа мест. жителей. В 1-й четв. XIX в. возник якут. алфавит на основе рус. графики. Ведется актив. изучение тер. края рядом науч. экспедиций: *И.И. Биллинга*, *И.И. Редовского* (1806–07), *Сибирской* (1842–45).

Активизируется хоз. деят-ть. При добыче золота, открытого на юге Якутии в 1846, и разработке свинц. руд были применены техн. новшества, использовался труд вольнонаемных рабочих. Во 2-й пол. XIX в. в нек-рых городах развивается пром-ть: появились кирпич., кожев., пивовар., мыловар. предприятия, лесопил., шорные, табач. мастерские; расширяется торговля. От кочевого образа жизни якуты переходят к оседлости, земледелие становится 2-й отраслью хоз-ва. Часть якутов ушла на прииски и в города. Постройка *Транссибирской магистрали*, открытие пароходства на Лене ускорили в кон. XIX в. развитие элементов капиталистич. отношений. Они постепенно проникали в хоз-во эвенков и эвенов. Промысл. хоз-во юкагиров оставалось на стадии патриархальных отношений. Рус. население занималось зем-лем, в городах — ремеслами и торговлей, извозом. Под влиянием рус. переселенцев происходили изменения в быту и культуре народов края.

Учреждение в 1845 *Русского географического об-ва* (РГО) и его отделов (Сиб. отд. в 1851) способствовало

изучению истории и культуры народов Якутии, появлению фундам. исслед-й по их этнографии, фольклору, лингвистике. Большую роль сыграло участие полит. ссыльных, миссионеров в науч. изысканиях под эгидой РГО (*И.А. Худяков*, *Э.К. Пекарский*, *В.Л. Серошевский*, *И.И. Майнов*, *В.М. Ионов*, *В.И. Иохельсон* и др.). В 1851 акад. О.Н. Бётлингк издал грамматику якут. яз. «О языке якутов» с приложением 1-го лит. произведения на якут. яз. — «Воспоминания» А.Я. Уваровского. Продолжали осуществляться круп. науч. экспедиции: *А.Ф. Миддендорфа*, К. Дитмара (1851–56), *Г.Л. Майделя* (1868–70), Ленская полярная (1882–83), *А.А. Бунге* и *Э.В. Толля* (1885–86), *И.Д. Черского* (1891–92), *Э.В. Толля* и *Е.И. Шилейко* (1892–93), Русская полярная (1900–03) *Э.В. Толля*. С 1870-х гг. в Якутии появились 1-е «инородческие» школы. В нач. XX в. под влиянием демокр. движения в России и рус. лит. возникла якут. худ. лит., основоположниками к-рой явились *А.Е. Кулаковский*, *А.И. Софронов* и *Н.Д. Неустроев*. Возникла период. печать, зарождалось театр. искусство.

Начиная с XIX в. якут. ссылка по большей части становится политической. В ссылке в Якутии побывали декабристы *А.А. Бестужев-Марлинский* и *М.И. Муравьев-Апостол*, лидер рус. рев. демократов *Н.Г. Чернышевский*, участники польск. восстания 1863, народники, социал-демократы. Общее число ссыльных к 1910 составило 3 тыс. чел.

В нач. XX в. в адм. центре Якутии Якутске числилось 930 жилых домов, в т. ч. 79 якут. юрт, имелись 8 камен. и 8 деревян. правосл. церквей, синагога, открыты 16 учеб. заведений (в т. ч. реальное училище, жен. гимназия, духов. семинария), обл. стат. комитет с обл. музеем, казен. типография, 2 б-ки. С 1895 Якутск имел во время навигации еженед. пароход. сообщение по Лене с с. Усть-Кутским, почт. сообщение с *Иркутском*.

В мае 1917 в Якутске создан объединенный Совет раб. и солдат. депутатов, в к-ром большинство составляли меньшевики и эсеры. После Окт. революции организован Комитет охраны революции. В июле 1918 при поддержке отряда Кр. армии, направленного из Иркутска, в Якутии установлена сов. власть. Советы возникли в *Вилюйске*, в Нюрбинском, Сунтарском и др. улусах. В авг. 1918 Якутск захватили белогвард. войска. На Якутию распространилась власть антибольшевиств. пр-в. 15 дек. 1919 власть в Якутске перешла к Военно-рев. штабу и восстановлена сов. власть. Во 2-й пол. 1921 вспыхнул круп. антисов. мятеж, охвативший побережье Охотского моря и центр. р-ны Якутии. В марте 1922 в с. Чурапче якут. федералисты и белогвардейцы создали Временное якут. обл. упр-ние. Летом 1922 оно обратилось за поддержкой к рус. белоэмигрант. кругам в Харбине. Вскоре сформирована Сиб. добровольческая дружина под команд. ген. *А.Н. Пеняева*, к-рая в авг. 1922 направилась из *Владивостока* в Якутию. Для борьбы с контррев. силами создан Охотско-Аянский экспедиц. отряд. Захватить Якутск Пеняеву не удалось. 17 марта 1923 его отряды сдались в порту Аян.

В 1921 Якутская обл. преобразована в *губернию*. 27 апр. 1922 Президиум ВЦИК принял пост. об образовании Якутской АССР. 27 дек. 1922 открылся 1-й Всеякутский учредит. съезд Советов. Он избрал ЦИК и СНК республики. В 1924 принята 1-я Конституция ЯАССР. Проведение *новой экономической политики* способствовало развитию народ. хоз-ва республики. Поголовье круп. рог. скота выросло с 377 тыс. в 1923 до 530 тыс. в 1928, лошадей — с 95 тыс. до 165 тыс., посев. площ. выросли с 16 тыс. га в 1913 до 27 тыс. в 1925. Выделенные Центром кредиты и часть средств, выреченных от продажи якут. пушнины, были исполь-

зованы для пуска в действие предприятий. На 1 июля 1923 в Якутске действовали 8 гос. и 11 частн. предприятий со 123 рабочими. Круп. событием стало открытие месторождения золота на Алдане. Вскоре в составе Всесоюз. треста «Алданзолото», добывавшего до 6 т золота в год, открылись прииски Лебединый, Золотой, Турук, Орочен и др.

В 1930-е гг. Якутия включилась в процессы *индустриализации, коллективизации*, культур. преобразований. Осн. производителями с.-х. продукции становятся *колхозы*, в к-рых в июне 1930 состояло 11%, в кон. 1932 — 42, в кон. 1937 — 71, в кон. 1940 — 97% крест. дворов. В 1-й пол. 1930-х гг. наряду с с.-х. артелями в республике создавались тов-ва по совместной обработке земли животновод. направления и тов-ва по обществ. ведению жив-ва. В сев. р-нах осн. формой колхоз. стр-ва являлись простейшие производств. объединения. К кон. 1930-х гг. большая часть тов-в и объединений была переведена на устав с.-х. артели. Параллельно с коллективизацией осуществлялся перевод полукочевых и кочевых хоз-в на оседлость. Разбросанные на десятки километров друг от друга мелкие улусы и даже дворы сселялись во вновь построенные колхоз. поселки. К 1940 в 199 из 1 160 колхозов Якутии закончилось образование поселков. В 534 колхозах велась работы по образованию центр. усадеб.

В кон. 1920-х — нач. 1930-х гг. в республике закладывались основы пром-ти мест. значения. Весной 1929 Якутская горно-техн. контора начала добычу угля в Сангарских коях для нужд Ленского пароходства и предприятий Якутска. Летом 1930 в Якутск поступила 1-я партия кангаласского угля. В 1934 оба угольных р-на перешли в ведение Главсевморпути. В 1930 в Якутске пущены лесопил., кожевенно-обувной и кирпич. з-ды. В 1931 начал действовать трест «Якутлес». Продолжались пром. вылов рыбы в низовьях р. Лены, добыча соли на Кемпендяйском и Пеледуйском месторождениях, производ-во пищевых продуктов и др. В 1937 на осн. пром. предприятиях респ. значения насчитывалось свыше 1,4 тыс. рабочих. В 1930-е гг. началась эксплуатация *Сев. морского пути*, в устье р. Лена построен мор. порт Тикси; судоход. и воздуш. трассы связали ранее труднодоступные р-ны республики. Развивалась соц.-культ. сфера. За предвоен. годы созданы нац. театр, б-ки, клубы и др. культ. -просвет. учреждения.

В период *Великой Отечественной войны* трудящиеся Якутии внесли большой вклад в достижение победы. В 1941—45 в республике создана горнодобыв. пром-ть. Якутия поставляла стране золото, вольфрам, пушнину, рыбу. Якутск стал центром воздушной линии по перегонке амер. боевых самолетов из Фэрбенкса на Аляске через Чукотку и Якутию в Красноярск (см. *АлСиб*). В годы войны развернулось всенародное движение помощи фронту. Добровольные пожертвования жителей республики составили 27 млн руб. На эти средства построена и передана войскам 1-го Украинского фронта танковая колонна «Советская Якутия». За годы войны в республике призвано в армию более 63 тыс. чел., 50 тыс. из к-рых сражались на фронтах и ок. 35 тыс. чел. погибли. 13 чел. удостоены звания *Героя Советского Союза*, ок. 3 тыс. чел. награждены орденами и медалями.

В послевоен. годы республика получила новый импульс к развитию. Усилилось геол. изучение ее территории. Для общесоюз. экономики большой интерес представляли прежде всего минер.-сырьевые ресурсы Якутии. В 1950—51 открыты Чульманское и Нерюнгринское угольные месторождения, Таежнинское и Сиваглинское месторождения желез. руд. К сер. 1950-х гг. разведанные запасы подтвердило изучение круп. Южно-Якутской угольно-железород. провинции.

Успехом увенчались и многолет. поисковые работы на нефтегазоносность Якутии. С 1948 Вост.-Сиб. геол. упр-ние приступило к поискам алмазов на Вилюе. 7 авг. 1949 обнаружен 1-й кристалл, а в 1954 — 1-я в СССР кимберлитовая трубка. Началось создание отеч. алмазодобыв. пром-ти. К кон. 1970-х гг. в республике действовали 369 предприятий союз. подчинения, 1 480 союзно-федер. и 178 местного. Здесь добывался почти весь объем производимых в стране алмазов, сурьмы, значит. часть золота, слюды, олова и др.

Изменилась орг.-хоз. структура аграр. сектора экономики республики. В результате укрупнения колхозов их число сократилось с 932 в 1946 до 732 в 1951 и 218 в 1960. В 1960-е — нач. 1970-х гг. колхозы были преобразованы в *совхозы*. Стр-во круп. свиновод. комплексов, птицефабрик, теплич. комбинатов обеспечили достаточно устойчивое развитие отрасли. Поголовье птицы в 1980 превысило уровень 1970 в 3,8 раза, свиней — в 2,6 раза, гос. закупки овощей — в 2 раза. Среднегод. произв-во с.-х. продукции в Якутии в 1981—85 увеличилось по сравнению с 1961—65 на 57%. (в Сибири в целом — на 45%).

Развивалась соц.-культ. сфера республики. К 1978 в Якутии работали 581 массовая б-ка, 8 музеев, 689 клуб. учреждений, 23 народ. театра, свыше 160 дет. муз. школ, 829 стационар. киноустановок. С 1967 началась регулярная трансляция передач Центр. телевидения. Образоват. сфера республики в 1977—78 насчитывала 642 общеобразоват. школ всех видов, в к-рых обучалось 175 тыс. школьников, 24 проф.-техн. учреждения с 6,5 тыс. учащихся, 18 ср. спец. учеб. заведений с кол-вом учащихся свыше 10,7 тыс. Шло развитие здравоохранения. В 1947 создана Якутская н.-и. база АН СССР, преобразованная в 1949 в *Якутский филиал АН СССР* (с 1957 в составе СО АН СССР). В 1956 на базе Якутского гос. педагогического ин-та открыт Якутский гос. ун-т, к-рый вырос в круп. учеб. и науч. центр.

Период кон. 1980-х — 1990-х гг. связан в Якутии с радикал. полит. изменениями в стране, возникновением новой структуры упр-ния, в т. ч. на республ. уровне, формированием многопарт. системы. 27 сент. 1990 принята Декларация о гос. суверенитете республики. В окт. 1991 учрежден пост Президента. Первым Президентом Респ. Саха (Якутия) в дек. 1991 стал М.Е. Николаев. 4 апр. 1992 11-я внеочередная сессия Верховного Совета Респ. С.(Я.) 12-го созыва приняла новую Конституцию республики, провозгласившую ее суверенным, демокр. и правовым гос-вом в составе РФ. В 1991 в республике, так же как в стране в целом, начался переход от централизов. плановой экономики к рыночной. В соотв. с общерос. законодат. положениями проведены либерализация цен, разгосударствление и приватизация предприятий, аграр. реформа и структур. перестройка экономики.

Алмазодобыв. пром-ть в значит. степени ослабила негатив. последствия радикал. экон. реформы нач. 1990-х гг. Общий объем пром. произв-ва снижался лишь в 1991—93. В сер. 1990-х гг. ситуация в пром. сфере стабилизировалась, а в кон. десятилетия начался рост произв-ва. В с. х. падение произв-ва оказалось более масштабным и затяжным. За 1991—2000 поголовье круп. рог. скота сократилось на 29%, свиней — на 56%. Стадо оленей в 1999 уменьшилось по сравнению с 1989 в 2,1 раза. В 2000 мяса было произведено на 53,4%, молока — на 38,5, яиц — на 60,7% меньше, чем в 1990. Площ. посева в 2000 на 43,5% уступала уровню 1990.

Уд. вес пром-ти в отрасл. структуре валового регион. продукта республики в 2003 составил 29,4%, с. х. — 2,9, стр-ва — 18,7, транспорта — 7,3, связи — 1,5, торговли и коммерч. деят-ти по реализации товаров и услуг —

9,1%. Числ. экономически актив. населения в 2004 – 493 тыс. чел. (51,8% от общей числ.), в экономике занято 468,6 тыс. чел. Уровень официально зарегистрир. безработицы 8,8%. Структура пром. произв-ва в 2004: цвет. металлургия 63,9%, электроэнергетика 15,7, топлив. пром-ть 10,9, пищевая 1,8, пром-ть строит. материалов 1,0%. На добыв. отрасли (алмазодобыв., нефтегаз. и угольную) приходится более 80% пром. продукции. В Якутии добывается 90% рос. алмазов. Акцион. компания АЛРОСА – крупнейший в мире производитель алмазов, занимает 2-е место в мире по объему продаж. В 2003 вступил в строй пусковой комплекс алмазного горно-обогатит. комбината на Накынаском рудном поле. В республике также ведется добыча золота (АО АК «Золото Якутии», АО ФПК «Саха-золото», АО АК «Алдан-золото»), олова (ГП «Депутатский оловодобывающий горно-обогатительный комбинат»), слюды, сурьмы. Топливно-энергетич. пром-ть представлена предприятием «Якутуголь». Суммар. запасы угля на разрезе Нерюнгринский составляют ок. 200 млн т, запасы, разведанные неподалеку от пос. Кангалассы, – 4,5 млрд т. В газовой отрасли действует АО «Якутгазпром». На месторождении Чайдинском запасы газа составляют 1 240 млрд куб. м, нефти – 50 млн т. На рубеже XX–XXI вв. объемы добычи нефти увеличились с 30 до 255 тыс. т в год. На тер. Якутии находится крупнейшее в стране Эльконское урановое месторождение с разведанными запасами ок. 344 тыс. т. Энергетика республики представлена Вилюйской ГЭС, Чульманской, Якутской, Нерюнгринской ГРЭС. В 2004 в Зап. Якутии введен в строй 1-й агрегат Светлинской ГЭС.

С. х. представлено традиц. для мест. населения отраслями: мясо-мол. скот-вом, мясным табунным коневодством, оленеводством. Уд. вес жив-ва в валовом произв-ве с. х. продукции в 2004 – 76,5%. В сев. р-нах развиты охотничий, пушной и рыболов. промыслы. В ходе аграр. преобразований начался процесс создания крест. (фермерских) хоз-в, а в сев. улусах – родовых общин. В нач. XXI в. в республике более 300 с. х. предприятий различ. форм собственности, более 4 тыс. крест. (фермерских) хоз-в и более 200 родовых общин. Две трети валовой продукции с. х. производится в *личных приусадебных хозяйствах* населения. В 2004 поголовье круп. рог. скота 285,7 тыс., свиней – 33,9 тыс., оленей в 2003 – 138,9 тыс. Произведено 22,5 тыс. т мяса, 191,3 тыс. т молока. Растениеводство представлено незначительно. Площ. посева 50,5 тыс. га, из них 40,2% – корм. культуры, 37,5 – зерновые, 22,2% – картофель и овощи.

Транспорт. инфраструктуру республики составляют морской, речной, автомоб., ж.-д. и авиац. транспорт. Протяженность автомоб. дорог с твердым покрытием 7 190 км. Наиболее значимые автомагистрали: Тында–Беркакиг–Томмот–Якутск, Якутск–Магадан, Якутск–Мирный–Удачный. Ж.-д. транспорт представлен линией Бамовская–Тында–Беркакиг–Нерюнгри. Общая длина ж.-д. путей общего пользования 165 км. В 2004 началось стр-во ж.-д. линии, соединяющей Якутск с Нерюнгри. Судоходство по Сев. морскому пути, Лене и ее притокам, Колыме, Индигирке, Яне. Морские порты – Тикси, Зеленый мыс (Черский). Междунар. аэропорт в Якутске, аэропорты в Мирном, Удачном, Нюрбе и др.

В нач. XXI в. якут. наука представлена след. структур. подразделениями: *Академия наук Респ. С.(Я.)*, *Якутский научный центр* СО РАН (ЯНЦ), Якутский НИИ сельского хозяйства *СО РАСХН*, высш. учеб. заведения, а также различ. отрасл. н.-и. учреждения. ЯНЦ СО РАН – самое круп. комплекс. науч. учреж-

дение на сев.-востоке страны. В его составе 8 ин-тов: Ин-т космофизических исследований и аэроники им. Н.В. Черского, Ин-т горного дела Севера, Ин-т физико-технических проблем Севера, Ин-т неметаллических материалов, Ин-т мерзлотоведения им. П.И. Мельникова, Якутский ин-т геологических наук, Якутский ин-т биологии, Ин-т исследования и проблем малочисленных народов Севера, Якутский междунар. центр по развитию сев. территорий, Науч.-технол. комплекс и аналитический центр, Якутская опытно-методическая сейсмологическая партия. В респ. АН 6 ин-тов: Ин-т гуманитарных исследований, Ин-т региональной экономики, Ин-т прикладной экологии Севера (при нем – Музей мамонта), Ин-т северного луговодства, Ин-т здоровья и Ин-т социальных проблем труда. В кач-ве ассоциированных учреждений состоят Нац. н.-и. центр алмазов, драг. камней и самородного золота, Якутское н.-и. геолого-развед. предприятие ЦНИГРИ АК «Алмазы России – Саха» и науч.-производств. предприятие «Хотугу танас».

В 2006 в республике 4 гос. вуза: Якутский гос. ун-т им. М.К. Амосова – самый круп. из вузов, Якутская гос. сельскохозяйственная академия, Высш. школа музыки, Арктический гос. ин-т культуры и искусства; 23 ср. спец. учеб. заведения, 31 проф.-техн. училище. В республике 705 школ. Кроме того, существуют след. виды инновац. школ: классические (гимназии, лицеи, колледжи, профильные школы III ст.); региональные, ориентир. на возрождение, сохранение и развитие традиц. духов. и мат. культуры народов региона, – это фермер., агроном., кочевые и сезонные школы для малочисл. народов Севера. Новым явлением в развитии общеобразоват. системы стали ассоциир. школы с привлечением иностр. партнеров; школы-лаборатории, являющиеся эксперимент. площадками различ. НИИ; автор. школы с нетрадиц. содержанием образования и способом обучения; школы коммерч., частн. и индивид. обучения на дому.

В 2006 в сфере дошкол. образования 770 учреждений: общеразвивающие, коррекционные, оздоровительные, санаторные для туберкулезно-инфицир. детей и комбинир. вида. Работают также 19 центров развития ребенка, 15 прогимназий, 3 учеб.-воспитат. комплекса, более 10 дет. садов на дому, 33 образоват. учреждения «начальная школа – детский сад».

В 1805 царское пр-во утвердило должности гл. медика Якутской обл. и лекарей. С этого момента начинается история гражд. здравоохранения Якутии. За 200 лет пройден сложный путь «от больших юрт» до Центра высоких технологий. В результате целенаправленной организатор. работы, усилий всех мед. работников и ученых здравоохранение республики превратилось в мощную соц. отрасль, имеющую разветвленную сеть лечеб.-профилактик. учреждений, где трудятся более 4 тыс. врачей и более 12 тыс. мед. работников. Мед. помощь якутянам оказывают в 605 лечеб.-профилакт. учреждениях по всей республике. В 1992 открылся Нац. центр медицины.

В республике сформировалась развитая инфраструктура культуры и искусства. В 2006 в Якутии 8 театрально-зрелищных учреждений, работающих в жанре оперы, балета, драмы, танцевального, циркового и эстрад. искусства; 2 концерт. орг-ции. Сеть музеев расширилась с 31 в 1990 до 79 (с учетом филиалов) в 2005. Сложилась развитая сеть гос. б-к, насчитывающая 543 учреждения более чем с 8 млн книг и журналов. Работают 563 культурно-досуговых учреждения, деят-ть к-рых координирует Респ. науч.-метод. центр нар. творчества и соц.-культ. деят-ти им. А.Е. Кулаковского. На гос. охрану принято 529 памятников истории, куль-



туры и архитектуры, из которых 17 памятников федер. значения и 512 — мест. значения. Среди них памятники истории — 328, археологии — 127, архитектуры — 64, искусства — 10.

Лит.: *Токарев С.А.* Очерк истории якутского народа. М., 1940; *Он же.* Общественный строй якутов в XVII—XVIII вв. Якутск, 1945; *История Якутской АССР.* М., 1955—1963. Т. 1—3; *Аргунов И.А.* Социальное развитие якутского народа. Новосибирск, 1985; *Гоголев А.И.* Якуты: проблемы этногенеза и формирования культуры. Якутск, 1993; *Он же.* История Якутии: Учеб. пособие. Якутск, 2005; *Он же.* История Якутии (1917—2000 гг.): Учеб. пособие. Якутск, 2001; *Иванов В.Н.* Вхождение Северо-Востока Азии в состав Русского государства. Новосибирск, 1999; *Он же.* Северо-Восток Азии в контексте российской истории. Якутск, 2005; *Энциклопедия Якутии.* М., 2000; *Калашиников А.А.* Якутия: Хроника. Факты. События. 1632—1917 гг. Якутск, 2002; *Он же.* Якутия: Хроника. Факты. События. 1917—1953. Якутск, 2004; *Он же.* Якутия: Хроника. Факты. События 1954—1990. Якутск, 2006; *Федоров В.И.* Якутия в начале XX в. (1900 — февраль 1917 гг.). Новосибирск, 2002; *Якутия—Россия:* 370 лет вместе. Якутск, 2002; *Башарин Г.П.* История аграрных отношений в Якутии. М., 2003. Т. 1, 2; *Народ саха:* от века к веку: Очерки истории. Новосибирск, 2003; *Якуты:* легендарные и исторические личности. Якутск, 2005; *Регионы России. Основные характеристики субъектов Российской Федерации* 2005: Стат. сб. М., 2006.

В.Н. Иванов, В.Г. Шишкин

**САХАЛИНСКАЯ ОБЛАСТЬ.** Область под данным наименованием впервые образована на севере Сахалина 17 июня 1909. Событию предшествовало изъятие в 1884 рус. владений на о-ве из ведения *губернатора Приморской обл.* и предоставление им самостоят. упр. ния. Образованная в 1909 С. о. входила в состав *Приамурского генерал-губернаторства.* Адм. центр — пос. Александровский. Обл. делилась на 2 уч.-ка — Александровский и Тымовский. В февр. 1914 в С. о. передан Удский у. Приморской обл. В апр. 1917 распоряжением Временного пр-ва адм. центр обл. перенесен в Николаевск (*Николаевск-на-Амуре*).

22 нояб. 1920 решением Правительства *Дальневосточной республики* С. о. ликвидирована, а ее тер. вошла в *Приамурскую обл.*, в нач. 1922 преобразованную в одноим. губ. После ее ликвидации островная часть бывш. С. о. юридически, а после прекращения яп. оккупации в 1925 и фактически включена в состав *Приморской губ.* В 1926 образован *Сахалинский окр.*, входивший в *Дальневосточный кр.* 20 окт. 1932 округ преобразован в одноим. область в составе Дальневост. кр. В 1938 обл. включена в новообразов. *Хабаровский кр.* Адм. центр С. о. — *Александровск-Сахалинский.* Площ. области 40,7 тыс. кв. км. В 1936 в ее составе 5 р-нов, 1 город, 3 р. п., 30 сельсоветов. Числ. населения (тыс. чел.): 1933 — 70; 1939 — 99,9. Уд. вес гор. населения в 1939 — 50,2%. Нац. состав: 1939 — русские 82,9%, украинцы 7,1, мордва 2,3, проч. 7,7%.

2 янв. 1947 С. о. выделена в самостоят. область с включением в ее состав образов. в 1946 Южно-Сахалинской обл. Адм. центр переведен в *Южно-Сахалинск.* Районов в области: в 1950 — 17, в 1964 — 11 (в т. ч. 7 промышленных), в 1974 — 17; сельсоветов: в 1950 — 110, в 1964 — 75, в 1974 — 63, в 1986 — 66. Числ. населения (тыс. чел.): 1959 — 649,4; 1970 — 615,7; 1979 — 654,9; 1989 — 709,6. В 1950 в С. о. 19 городов и 28 п. г. т., в 1989 — 19 городов и 34 п. г. т. Уд. вес гор. населения: в 1959 — 75,3%, в 1989 — 82,4%. Нац. состав: 1959 — русские 77,7%, украинцы 7,4, корейцы 6,5, белорусы 2,1, татары 1,8, мордва 1,7, евреи 0,5, чуваша 0,5, прочие 1,8%; 1989 — русские 81,6%, украинцы 6,5, корейцы 5,0, белорусы 1,6, татары 1,5, мордва 0,8, проч. 3,0%.

Согласно Федеративному договору 1992, подтвержденному Конституцией РФ 1993, С. о. получила статус субъекта Федерации. С 2000 входит в *Дальневосточный федеральный окр.* С. о. расположена в вост. части Азии. России, омывается водами Охотского и Японского морей

и Тихого океана, от материка отделена Татарским прол. Включает о-в Сахалин, прилегающие к нему малые о-ва Монерон, Тюлений, Ионы и др. (всего более 30), а также все 56 о-вов Курильского архип. С. о. имеет морские границы с Японскими о-вами — пр. Лаперуза на юге и пр. Кунаширский, Измены, Советский на юго-востоке, с *Камчатским кр.* — 1-й Курильский пр. на севере, с Хабаровским и *Приморским кр.* — Татарский прол. на западе. Протяженность о-ва Сахалин 948 км. Наиболее круп. из Курильских о-вов — Кунашир, Итуруп, Уруп, Симушир, Шумшу; протяженность Большой Курильской гряды ок. 1,2 тыс. км, Малой — 105 км. Площ. совр. тер. обл. 87,1 тыс. кв. км. В 2005 в С. о. 17 р-нов, 54 сел. администрации. Числ. населения (тыс. чел.): 1995 — 630,0, 2002 — 546,7, 2005 — 532,4. Ср. плотность расселения в 2005 — 6,1 чел на кв. км. В 2005 в области 15 городов и 33 п. г. т. В 2002 уд. вес гор. населения 86,7%. Крупнейший город — обл. центр Южно-Сахалинск (173,4 тыс. чел.). Др. круп. города: *Корсаков* (35,5 тыс.), *Холмск* (32,9 тыс.), *Оха* (26,9 тыс.), *Невельск* (17,4 тыс. чел.). Нац. состав: 2002 — русские 84,3%, корейцы 5,4, украинцы 4,0, татары 1,2, белорусы 1,0, проч. 4,1%.

Система органов гос. власти определяется Уставом Сахалинской обл. Законодат. власть области представляет Сахалинская обл. дума, исполнит. — администрация С. о. во главе с губернатором. Мест. самоупр-ние на 1 сент. 2005 осуществлялось в 19 муницип. образованиях.

Герб С. о. утвержден 25 апр. 1997. Герб представляет собой серебр. щит с лазоревым столбом посередине, обремененным золотым, обращенным влево рус. казачьим кочем XVII в., плывущим по серебр. волнам. С каждой стороны столб сопровождается изображением черной сопки-вулкана с одним червленым языком пламени, выходящим из жерла. Преобразом герба С. о. стал герб Приморской обл. Рос. империи, утвержденный 5 июля 1878.

Флаг С. о. утвержден 25 апр. 1997. Флаг представляет собой полотнище цвета морской волны (синий с изумрудно-зеленоватым оттенком) с белыми силуэтами Сахалина и Курильских о-вов. Отношение длины полотнища к ширине 3:2.

Преобладающей формой рельефа С. о. являются низко- и средневысотные горы, занимающие ок. 3/4 тер. По хар-ру рельефа о-в Сахалин можно разделить на 2 р-на: южный и северный. Южный — гористый — охватывает ср. и юж. части о-ва, где возвышаются Зап.- и Вост.-Сахалинские горы, разделенные центр. частью Тымь-Поронайской низм. Зап.-Сахалинские горы протянулись на западе острова от мыса Крильон до р. Хунмакта почти на 650 км вдоль берега Татарского прол., Вост.-Сахалинские — почти на 350 км на востоке вдоль охотоморского побережья о-ва. Характерны меридиональная ориентация горных цепей и разделение их узкими глубокими межгорными долинами. Наивысш. вершина Сахалина — г. Лопатина (1 609 м). На юго-востоке о-ва расположены Сусунайский и Тонино-Анивский хребты. Горные образования о-ва разделяются заболоченными низменностями (Тымь-Поронайская, Сусунайская, Муравьевская и др.), прорезанными многочисл. реками. Сев. часть Сахалина занята Сев.-Сахалинской равниной и прибрежными низменностями на западе и востоке, отделенными 2 относительно невысокими (до 600 м) хребтами, состоящими



из останцовых гор. На п-ове Шмидта на крайнем севере острова находятся 2 низкогорных (до 623 м) хребта, разделенные холмистой Пиль-Диановской низменностью; вдоль зап. побережья развита полоса низких морских террас с дюнами, пересыпями и болотами. Вследствие десят-ти морских течений берега Сахалина слабо изрезаны. Вост. побережье Татарского прол. характеризуется выровненной абразионными процессами обрывистой береговой линией и многочисл. V-образными узкими речными долинами — «распадками», образующимися в устьях впадающих в море рек. Гл. специфика природ. условий обл. — высокая сейсмич. и вулканич. активность. Навысшая сейсмич. активность характерна для Курильских о-вов, где известно ок. 160 вулканов, из них до 40 действующих. Каждый остров — вулкан, фрагмент вулкана или цепочка вулканов, слившихся подножиями или разделенных низменными перешейками.

Рельеф Курильских о-вов гористый с преобладанием высот 500—1 тыс. м. Равнины только о-в Шумшу и плоские острова М. Курильской гряды, вкл. о-в Шикотан. Берега обрывистые или террасированные. Самый высокий вулкан Курильских о-вов — Алаид (2 339 м). Круп. острова Курильской гряды изрезаны многочисл. ручьями (нек-рые из них минерализованы). Речная система С. о. представлена густой сетью небольших и неглубоких, преим. горных рек (за искл. многоводных рек Тымь, Поронай, Лютога), к-рых насчитывается ок. 1 тыс. Общая протяж. речной системы 22 тыс. км. Реки С. о. быстрые порожистые с большим кол-вом водопадов. Самый высокий в области водопад — Илья Муромец (140 м). На Сахалине ок. 7 тыс. озер (в т. ч. кратерных и лагунных), к-рые преим. приурочены к низменным или равнинным р-нам. На севере острова преобладают неглубокие озера с низкими заболоч. берегами. В поймах рек мн. озер-стариц, в кратерах потухших вулканов на Курильских о-вах встречаются горячие озера. Вследствие процессов аккумуляции в приустьевых частях мн. рек сформировались солоноватоводные заливы, отделенные от моря песчаными пересыпями, и озера лагунного типа.

Значит. меридиональная протяженность, сложность рельефа, влияние на вост. побережье теплого Цусимского течения, холодного Охотского течения обуславливают существ. различия климата в разных р-нах области. На о-ве Сахалин климат имеет муссонный хар-р, на Курильских о-вах — океанический. Зима в С. о. продолжительностью 5—7 мес., снежная, сильные и частые бураны связаны с действием зим. циклонов. Ср. температура янв. — от минус 6°C на юге до минус 24°C на севере острова. Абс. зарегистрир. минимум минус 54°C. Лето короткое (2—3 мес.), дождливое, прохладное. В авг. ср. температура на юге плюс 19°C, на севере плюс 10°C. Абс. максимум плюс 38°C. В кон. лета и осенью с юго-запада в пределы С. о. вторгаются тайфуны — сильные, разрушит. силы ветры (более 40 м/с) с большим кол-вом осадков. Весна холодная, затяжная с поздними снегопадами и туманами. Осень солнечная, преим. теплая, временами резкие перепады температур. Холодное Курильское течение способствует созданию на о-вах низовых туманов. Годовая сумма осадков сильно разнится: 600—1200 мм в горных р-нах Сахалина, 650—850 мм на зап. побережье, 500—750 мм в ср. части о-ва.

Недра С. о. содержат месторождения и рудопроявления многих полезных ископаемых. Гл. ресурсом является углеводородное топливо. Один из важнейших минерально-сырьевых ресурсов — камен. и бурый уголь, осн. р-ны залегающие к-рого находятся в центр. и юж. частях о-ва — месторождения Вахрушевское, Новиковское и др. Месторождения нефти и газа преим. приуро-

чены к сев. части о-ва — Эхабинское, Катанглийское и др., известно неск. асфальтовых озер. В 1980—90-е гг. разведаны запасы нефти и газа на прибрежном шельфе Охотского моря, в т. ч. Пильтун-Астохское, Луньское и др. Из метал. полезных ископаемых пром. значение имеет золото, россыпи к-рого изучены в Вост.-Сахалинских горах в долинах рек Лангери, Мулейка, Дербишева и их притоков. В Вост.-Сахалинских горах выявлены проявления руд никеля, кобальта, ванадия, вольфрама. На Курильских о-вах открыты месторождения титаномагнетитовых песков, рудопроявления меди, свинца, цинка и содержащихся в них редких элементов индия, галлия, таллия, ртути и др. металлов. На о-ве Кунашир разрабатывается Прасловское месторождение золота. Неметал. полезные ископаемые представлены самородной серой (месторождения на Курильских о-вах), цемент. сырьем (Гомонское месторождение известняков и др.), различ. породами камня, глин, песка, гравийно-галечниковыми отложениями, пемзой. В С. о. известно неск. круп. месторождений торфа, в т. ч. в приустьевых частях круп. рек.

Преобладающим типом растительности в С. о. являются леса. По составу растительности о-в Сахалин относится к Евразийской хвойно-лесной (таежной) области, в т. ч. к Вост.-Сиб. подобласти светлохвойных лесов (север, центр и юго-восток о-ва) и к Дальневост. хвойно-широколиственной подобласти (юго-запад о-ва, Юж. Курилы, включая о-в Уруп). Сев. и Ср. Курилы относятся к Сев.-Тихоокеанской луговой подобласти. Растительность С. о. сочетает бореальные и вост.-азиат. черты, что проявляется в родственных связях с охотско-камчат., маньчжур., сев.-японской и японско-корейской флорами. В долинах рек произрастают мелколиств. леса (тополь, ива, ольха), растительность в горах заканчивается сплошными зарослями кедрового стланика. В центр. и юж. частях преобладают хвойные породы, а также береза, вяз, тисс, реже клен, ясень, дуб монгольский, к-рые в сочетании с высокотравьем (бамбук Саза, гречиха сахалинская, дудник медвежий, белокопытник широкий и др.) придают растительности юж. облик. В центр. части распространены редкостойная лиственничная тайга, леса из аянской ели и сахалин. пихты; на юго-западе — хвойно-широколиств. леса с лианами; в горах — заросли камен. березы и кедрового стланика. На склонах Зап.-Курильских гор растет курильский бамбук. На заболоченных равнинах обширны безлесные пространства, напоминающие тундру и лесотундру. Богато представленные сосудистые растения насчитывают 1,4 тыс. вида. На острове произрастают ценные лекарств. растения: аралия, элеутерококк. Распространены ягодуники, багульник.

Фауна области представлена 80 видами млекопитающих. В тайге обитают ценные пушные звери: горно-стай, выдра, лисица (черно-бурая и красная), белка; на высоких лесистых хребтах — соболь, кабарга. В С. о. свыше 300 видов птиц: орлан, сокол-сапсан, глухарь, рябчик-вальдшнеп, белая куропатка, синица, дятел, чайка, бакланы, а также посещающие о-ва дважды в год многочисл. перелетные виды — гусь-гуменник, лебедь-кликун, кряква, чирок и др. С. о. отличается большим разнообразием водных организмов. Многочисленны лососевые, в озерах и реках центр. и сев. частей острова обитают щука, карась, сазан. Редко встречается почти исчезнувший эндемик — зеленый сахалинский осетр, на сев.-западе о-ва встречается круп. рыба из семейства осетровых — калуга. В морях, омывающих острова, отмечено ок. 15 видов китов. О-в Тюлений, расположенный в Охотском море к востоку от мыса Терпения, — уник. заповедник, где находится лежбище морских котиков. В Сахалино-Курильском бас. обитают сивучи





Сахалинская область

и каланы. Для сохранения редких животных и растений, типичных и уникальных ландшафтов и отдельных объектов природы в 1995 создан природный парк «Остров Монерон», функционируют также 2 заповедника (Поронайский и Курильский), 1 заказник — «Малые Курилы» площадью 45 тыс. га. В области действуют дендрарий Сахалинской лесной опытной станции ДальНИИЛХ и Сахалинский ботанический сад ДВО РАН.

Заселение территории островов человеком началось в конце нижнего палеолита (около 200 тыс. лет н.э.), этот период известен по стоянке Сенная-1 на юге острова. Наиболее изучена эпоха позднего палеолита. На поселении Огоньки-5 (20–18 тыс. лет н.э.) в долине реки Лютога обнаружены следы трех наземных жилищ — чумов и выявлен оригинальный комплекс каменных орудий, свидетельствующий о развитой технике ножевидных пластин и вкладышей-микропластин. Эпоха неолита (VII–II тыс. до н.э.) и палеометалла (X в. до н.э. — VI в. н.э.) на Сахалине характеризуется постоянным притоком палеоазиатских племен охотников и рыболовов с континента, а также встречным проникновением на северо-юго-запад палеоазиатских племен с острова Хоккайдо. Курильские острова заселялись человеком начиная с раннего неолита; определяются 2 основных источника заселения архипелага — с Камчатского полуострова и с острова Хоккайдо. На островах Итуруп и Кунашир известны стоянки VII тыс. до н.э. Характерны процессы адаптации древнего населения к островным условиям, отразившиеся в формировании приморских моделей палеоэкономики и прибрежного образа жизни. Основной хозяйственной укладом являлось рыболовство, собирательство и зверобойный промысел.

Эпоха средневековья ведет отсчет с начала расселения на Сахалине, востоке Хоккайдо и Курильских островах племен тунгусо-маньчжурского происхождения (известных под общим названием «мохэ»), которые частично ассимилировали проживавших здесь палеоазиатов и палеоаинов и создали тунгусо-маньчжурскую культуру раннего средневековья (VII–XIII вв. н.э. на Сахалине и VIII–XI вв. н.э. на Хоккайдо и Курилах). Наряду с рыболовством и охотой на морского и лесного зверя основой экономики составляли также неизвестные ранее на островах свиноводство и, возможно, огородничество. В XI–XIII вв. на островах возобладала племенная кузэй-протоайны (Южная Сахалин, Курильский архипелаг), цзилеми (протоивхи) и илиюй (вероятно, предки уильта-

ороков) (Ср. и Сев. Сахалин). В XIII в., согласно письму и археол. источникам, на Сахалине велись войны между мест. племенами. Под предлогом защиты своих вассалов цзилеми от набегов кувэй на о-в высадились чжурчжэньские, а затем и монг. войска, к-рые обосновались в неск. военно-землед. поселениях. Под натиском японцев, расселявшихся на юге о-ва Хоккайдо с кон. XII в., резко усилился приток на Сахалин айнов, к-рые уже в XIV в. вытеснили монголов и их вассалов, установив к XVI в. сев. границу своего влияния на Ср. Сахалине, граница там с нивхами и уильта. На Курильских о-вах кувэй расселились до о-ва Шумшу и Юж. Камчатки, где вместе с проживавшими там ительменами образовали смешанные племена, известные из описаний рус. первопроходцев как «мохнатые курильцы».

В XVII в. к о-вам в Охотском море вышли голландцы и рус. землепроходцы. В 1639–40 первая рус. экспедиция *И.Ю. Москвитина* вышла на р. Амур и достигла берега Охотского моря. По др. данным, первыми среди русских наблюдали Сахалин казаки из отряда *В.Д. Пояркова*, вышедшие в устье Амура в 1644. В 1655 на зап. побережье о-ва Сахалин собрал *ясак* для казны отряд *О.С. Кузнеця*. Почти одновр. на Сахалине появились японцы. В 1650-х гг. начались столкновения рус. землепроходцев с войсками Цинского Китая. В соотв. с *Нерчинским договором 1689 Приамурья* и Сахалин на полтора века были исключены из сферы полит. влияния России.

Нач. XVIII в. характеризуется активизацией освоения Курильских о-вов русскими и японцами. Камчатская экспедиция *В.В. Атласова* в 1697–99 принесла новые сведения о Курилах, в 1711–13 на севере Курильского архип. действует отряд *И.П. Козыревского* и *Д.Я. Анциферова*. На о-ве Парамушире состоялось сражение между айнами и казаками, закончившееся поражением айнов и уплатой *ясака*. Во время 2-й *Камчатской экспедиции* отряд *М. Шпанберга* в 1738 и 1739 совершил 2 плавания вдоль Курильских о-вов, побывал в Японии. В 1740–80-е гг. началось хоз. освоение о-вов, мест. население обложили пушным налогом — *ясаком*. Из-за притеснений со стороны сборщиков *ясака* мн. «курильцы» ушли на юг; в 1778–79, идя за «сошльми», казаки собрали *ясак* с айнов Кунашира, что привело к активизации японцев на Юж. Курилах.

В 1798 Кондо Дзюдзо послан на о-в Итуруп сместить рос. знаки-кресты и установить яп. флаг и «знаки принадлежности территории Великой Японии». В 1799 капитан и судовладелец Такатая Кахэй наладил судоход. сообщение с о-вами Итуруп и Кунашир и создал там базы рыбного промысла. В 1789 в ответ на грабительские действия откупщиков налогов айны Кунашира подняли восстание, в ходе к-рого до 70 японцев убито, восстание было подавлено войсками, более 30 зачинщиков казнены.

В нач. XIX в. Сахалин и Курильские о-ва становятся ареной рус.-яп. воен. соперничества. 8 июля 1799 имп. Павел I подписал указ о создании *Российско-американской компании*. Привилегии, пожалованные компании, позволяли ей «пользоваться... всеми промыслами и заведениями» на Курильских о-вах. В 1803–05 организованная Российско-американской компанией экспедиция во главе с *И.Ф. Крузенштерном* и *Н.П. Резановым* не смогла установить торг. отношений с Японией. В ответ на несовместимость яп. пр-ва организована воен. экспедиция на 2 судах «Юнона» и «Авось» под командованием *Н.А. Хвостова* и *Г.И. Давыдова*, в 1806 сожжен пос. Отомари в зал. Анива, в 1807 взята штурмом и сожжена крепость Сяна на о-ве Итуруп, мест. население принято «под всемилоостивейшее покровительство российского императора».

В дальнейшем в связи со сложной междунар. обстановкой и войнами в Европе произошло ослабление рус. присутствия в регионе. Однако после победы над Наполеоном взоры России вновь устремляются на восток. В новых привилегиях, дарованных Рос.-амер. компании 13 сент. 1821 Александром I, крайним владением на Курилах был назван юж. мыс о-ва Уруп, что объяснялось присутствием южнее яп. постов и нежеланием разжигать новый конфликт с Японией. В 20-е гг. XIX в. Рос.-амер. компания активизировала свою экон. деят-ть. В этот период построены новые фактории на о-вах Шумшу, Симушир, Уруп. Организовано переселение на острова русских, алеутов, камчадалов. Переселенцы занимались промыслом пушного зверя, торговлей, рыболовством, ремеслами, с.-х. В 1848–49 экспедицией под рук-вом *Г.И. Невельского* была доказана судоходность устья р. Амур, а также нанесен на карты судоход. фарватер между материком и о-вом Сахалин. В 1853 на Сахалине основан 1-й рус. воен. пост Ильинский.

После переговоров 26 янв. 1855 в Симодэ (Япония) подписан 1-й рус.-яп. трактат, в соотв. с к-рым большая часть Курильских о-вов оставалась за Россией (граница проходила по проливам между о-вами Уруп и Итуруп), о-в Сахалин не был разделен. После окончания Крымской войны Россия основала на Сахалине новые посты и усилила гарнизоны существующих воен. постов. 25 апр. 1875 подписан С.-Петербургский договор, по условиям к-рого Россия получала о-в Сахалин в обмен на передаваемые Японии Курильские о-ва.

В кон. 1860-х гг. началась колонизация Сахалина. На остров прибыли 1-е переселенцы, к-рые основали 3 крест. селения: Воскресенское, Станционное и Новоалександровское. В 1869 о-в Сахалин официально объявлен местом *каторги*. Всего за время своего существования на сахалин. каторгу было сослано ок. 30–40 тыс. чел. Из отбывших каторгу ссыльнопоселенцев и их семей на о-ве Сахалин создавались с.-х. поселения. В 1879 на о-ве без учета воен. постов было 3 рус. поселения, в 1895 — 147. На рубеже XIX–XX вв. население Сахалина превысило 40 тыс. чел. На основе подневольного труда заключенных на Сахалине началась добыча угля. Развивалась рыбная пром-ть, ориентированная прежде всего на яп. рынок.

Приток многочисл. населения из Японии на Курилы и из России на Сахалин привел к изменению среды обитания, поглощению и деградации традиц. устоев в жизни мест. народов. Резкая смена экон., полит. и культур. окружения predetermined, наряду с определенными позитив. изменениями, негатив. последствия, прежде всего сокращение числа носителей языка и ориг. культуры, исчезновение собств. полит. структур, распад традиц. об-ва и общее сокращение числ. айнов, нивхов, ороков и эвенков на Сахалине и Курильских о-вах в XX в.

В нач. XX в. соперничество России и Японии в регионе привело к вооруж. столкновению. В ходе *Русско-японской войны* боевые действия развернулись на тер. самого о-ва Сахалин. 24 июня 1905 на побережье зал. Анива высадился 14-тысячный яп. десант. Рус. войска на острове капитулировали. Сопrotивление продолжали лишь партизан. отряды. 23 авг. 1905 заключен Портсмутский мирный договор, по к-рому Россия уступала Японии Юж. Сахалин. Гос. граница прошла по 50-й параллели. Большая часть рус. населения переселилась на материк, и в послевоен. период развитие на севере острова шло замедленными темпами. 10 июня 1906 издан закон об упразднении каторги на Сахалине. На рус. части острова началась добыча нефти. Развивался рыбный промысел. Работали кирпич., пивовар. и 2 водочных з-да, мех. мастерские и др. мелкие предпри-

ятия. В дорев. годы XX в. в соц. сфере представлено 13 школ, неск. б-к, читален, музеев. Выходила газ. «Вестник Сахалина».

После Февр. революции власть на о-ве перешла к Комитету обществ. безопасности, осенью 1917 — к земским гор. управам и Александровской гор. думе, в марте 1918 — к Коллективу самоуправлений о-ва Сахалин. Осенью 1918 была установлена власть *Верховного правителя А.В. Колчака и Российского пр-ва*, в янв. 1920 — Временного военн-рев. комитета. 9—11 марта 1920 на Сахалине состоялся 1-й съезд советов. В апр. 1920 в Александровске высажен яп. десант, ликвидированный сов. органы. Оккупация продолжалась до сер. мая 1925, после чего тер. к северу от 50-й параллели была возвращена СССР.

В 1920-е гг. в регионе сохранялась слаборазвитая многоукладная экономика. В целях скорейшего освоения дальневост. окраин в февр. 1928 СНК РСФСР принял план мероприятий по развитию нар. хоз-ва Сахалина и Камчатки. Создано Упр-ние горного округа, занимавшееся исследованием рудников и нефтяных месторождений, организованы кооп. т-ва промысловиков охотников и рыболовов, действовали яп. нефтяные и угледобывающ. концессии — Сев.-Сахалинская нефтепромышленная (до 1943) и Сев.-Сахалинская каменноугольная (до 1939) акционерные компании. В годы довоен. пятилеток была увеличена добыча нефти и угля: соотв. с 296 т и 10,1 тыс. т в 1928 до 505 тыс. т и 485,6 тыс. т в 1940. От Охи до порта Москальво сооружен нефтепровод. Построены рыбоконсерв. и рыболовные з-ды, судостроит. Гос. рыбопром. трест объединил 19 предприятий 27-ми рыболовческих колхозов Сахалина, ловивших и обрабатывавших рыбу. Развивалась лес. пром-ть. В 1930-е гг. была проведена *коллективизация с. х.* К 1933 создано 3 *совхоза* и 18 *колхозов*, организована *машинно-тракторная станция*. Развивались транспорт и связь. С 1930 начались авиарейсы, связавшие остров с материком, с 1935 действует авиалиния Сахалин—Москва. Со 2-й пол. 1930-х гг. открыты регулярные рейсы пароходов между Владивостоком, Камчаткой и Сахалином. Открыты 3 ср. спец. учеб. заведения — горный и нефтяной техникумы, пед. училище, обл. драм. театр, филармония, ист.-краевед. музей в Александровске. Для корен. народов Сахалина открылись школы-интернаты, красные юрты и *культбазы*. В 1930-е гг. возобновилась *ссылка* на Сахалин заключенных из Центр. России.

В годы *Великой Отечественной войны* положение С. о. определялось тем, что она находилась в глубоком тылу и вместе с тем в непосредств. близости от Японии. Особое значение для укрепления обороноспособности страны приобрела сахалин. нефть. За годы войны ее добыча выросла на 50%. В 1942 сооружен нефтепровод Оха—Софийск. Жители С. о. собрали и отправили на фронт 230 тыс. предметов теплой одежды, 40 тыс. коллектив. посылок. На средства, собранные и заработанные жителями обл., построены эскадрильи боевых самолетов «Советский Сахалин», «Охинский нефтяник». Сбережения сахалинцев направлены на стр-во эскадрилий «Хабаровский комсомолец», «Хабаровский пионер».

5 апр. 1945 сов. пр-во денонсировало договор о нейтралитете с Японией, а 9 авг. объявило ей войну. В ходе Курильской десантной (18 авг. — 1 сент. 1945) и Юж.-Сахалинской (11—25 авг. 1945) операций Курильские о-ва и Юж. Сахалин были полностью освобождены от яп. войск. Бывш. гос. граница по 50-й параллели перестала существовать. На повестке дня стояла задача инкорпорирования освобожденных территорий в сов. систему. С сент. 1945 в Тоёхаре (Южно-Сахалинске) начало функционировать Упр-ние по гражд. делам, под юрисдикцией к-рого находился Юж. Сахалин и Курилы. Одновр. учреждалась мест. органы упр-ния переходного

периода: 11 район., 15 гор. и 27 сел. (волостных) упр-ний по гражд. делам. 2 февр. 1946 была образована Юж.-Сахалинская обл. Одновр. с этим вышел Указ Президиума Верховного Совета СССР «О национализации земли, банков, промышленных и коммунальных предприятий, железнодорожного и водного транспорта и средств связи Южного Сахалина и Курильских островов». 2 янв. 1947 Юж.-Сахалинскую обл. включили в состав С. о.

В 1946—49 в сжатые сроки прошла репатриация яп. и части корен. населения о-вов — выселено в Японию 357 тыс. чел. Одновр. началось целенаправленное переселение на о-ва жителей материк. части страны (т. н. вербовка). На Сахалин также перебрасывали группы репрессир. населения, к-рые компактно расселяли в оставленных японцами нас. пунктах. Параллельно шел процесс создания сов. экономики и инфраструктуры. Базой для этого стала восстановленная яп. инфраструктура, включавшая гражд. и воен. здания и сооружения, транспорт. и иные коммуникации, шахты, порты, заводы и фабрики, машины, станки и механизмы и т. д., а также с.-х. предприятия. Свою роль сыграло сов. предприятия на севере острова, а также поставки техники и продовольствия с материка. Поступат. развитие региона задержало обрушившееся 5 нояб. 1952 на Северо-Курильск и нек-рые др. нас. пункты Сахалинской и Камчатской обл. цунами высотой до 15—18 м. По офиц. данным, погибло 2 336 чел., большинство из к-рых составляли военнослужащие и работники рыбообработ. предприятий.

С 1950 начался подъем всех отраслей экономики С. о. За 1949—51 валовый объем пром. продукции вырос на 37%. Быстрыми темпами росла соц.-культ. сфера. В 1946—48 открыто 584 школы, 101 дет. сад, 8 ср. спец. учеб. заведений, более 570 мед. и культ.-просвет. учреждений и др. За 1950—60 валовой объем пром. продукции вырос более чем в 2 раза. В 1947 в Южно-Сахалинске открыт учительский, в 1954 — педагогический ин-т, в 1960 появилось телевидение.

В 1960—80-е гг. развитие нар. хоз-ва С. о. носило комплекс. и динамич. хар-р. В 1970-е гг. в обл. создан мощный строит. комплекс. На долю лес., деревообработ. и целлюлозной пром-ти в сер. 1970-х гг. приходилось ок. 1/4 общего объема всей пром. продукции. Заметное место в экономике приобрело рыболовство (18 рыболовных з-дов). Продолжали развиваться традиц. отрасли пром-ти С. о. — добыча нефти и угля, гл. обр. на севере Сахалина. Предприятия машиностроения и металлообработки выполняли гл. обр. ремонт. работы (ведущее место занимает судоремонт). В с. х. получило развитие молочное жив-во, клеточное звероводство. Создано пром. птицеводство, парниковое овощеводство. За 1971—87 посев. площ. увеличились на 36%, поголовье круп. рог. скота — на 78%, птицы — на 120%. В 1973 построена и пущена в эксплуатацию ж.-д. переправа Ванино—Холмск, «транссахалинская» ж.-д. магистраль Победино—Ноглики. Проложена 2-я нитка нефтепровода Оха—Комсомольск-на-Амуре. Сооружены круп. электростанции: Охинская ТЭЦ, Сахалинская ГРЭС, Южно-Сахалинская ТЭЦ-1. Начиная с 1960 в области велось актив. жил. стр-во, возводились объекты соц.-культ. назначения. Созданы отд-ния Союза писателей, Союза архитекторов, Союза журналистов, Союза художников СССР, Сахалинский народ. хор.

В 1990-е гг. в связи с радикал. полит. изменениями в стране возникла новая структура упр-ния, в т. ч. на обл. уровне. С нач. 1990-х гг. обострилась проблема т. н. северных территорий. 4 апр. 1991 в ходе визита Президента СССР М.С. Горбачева в Японию было подписано совместное сов.-яп. заявление, признающее существование территор. проблем между 2 государства-



ми. В окт. 1993 президент РФ Б.Н. Ельцин признал «проблему северных территорий», яп. и рос. стороны подписали совместную декларацию о поэтапном решении проблемы о-вов. Радикал. реформирование экономики сопровождалось в С. о. спадом произв-ва. В 1997 выпуск пром. продукции сократился по сравнению с 1991 в 2,2 раза. В с. х. особенно пострадало жив-во. За 1991–2000 поголовье круп. скота сократилось в 3,6 раза, свиней — в 18,4 раза. В 2000 мяса было произведено на 91,9%, молока — на 72,8, яиц — на 70,9% меньше, чем в 1990. Площ. посева в 2000 на 27% уступала уровню 1990. Экон. кризис 1990-х гг. и падение уровня жизни спровоцировали миграц. отток. С. о. потеряла четверть населения. Негатив. влияние на ситуацию на Сахалине оказало произошедшее в ночь с 27 на 28 мая 1995 землетрясение, к-рое практически полностью разрушило п. г. т. Нефтегорск. В кон. 1990-х гг. положение в экономике области стабилизировалось, а затем начался прирост произв-ва.

Уд. вес пром-ти в отрасл. структуре валового регион. продукта С. о. в 2003 составил 29,4%, с. х. — 2,9, стр-ва — 18,7, транспорта — 7,3, связи — 1,5, торговли и коммерч. деят-ти по реализации товаров и услуг — 9,1%. Числ. экономически актив. населения в 2004 — 297 тыс. чел. (55,5% от общей числ.), в экономике занято 274,4 тыс. Уровень официально зарегистр. безработицы 7,4%. В 2004 на долю топлив. пром-ти приходилось 50,9% валового произв-ва пром. продукции, пищевой — 28,6, электроэнергетики — 12,5, пром. строит. мат-лов — 2,6, лес., деревообработ. и целлюлозно-бумажной — 2,0, машиностроения и металлообработки — 1,6%. Осн. фактором динамизации соц.-эконом. развития обл. в нач. XXI в. является нефтегаз. комплекс, рост произв-ва в к-ром связан с реализацией крупнейших междунар. проектов «Сахалин-1» и «Сахалин-2». Базовая отрасль пищевой пром-ти — добыча и переработка рыбы и морепродуктов, предприятия этой отрасли объединены в Ассоциацию рыбопромышленников Сахалина. Наряду с лидерами — круп. предприятиями, в т. ч. Южно-Сахалинским рыбозаводом, Невельской базой тралового флота, рыбокомбинатом «Островной», функционируют сотни малых предприятий прибрежного лова. Лес., деревообработ. и целлюлозно-бумажная отрасли поставляют картон, товар. целлюлозу, бумагу, деловую древесину, пиломатериалы. В результате реструктуризации угольной отрасли распалось предприятие-монополист ПО «Сахалинуголь», его место заняли мест. предприятия, мн. шахты закрылись или сократили добычу угля, более рентабельной становится добыча угля открытым способом, в связи с чем расширяются угольные разрезы, в т. ч. «Солнцевский».

С.-х. угодья занимают 2,1% всех земель области, оленьи пастбища — 10,5%. Уд. вес растениеводства в общем объеме с.-х. произв-ва составляет 63,6%, жив-ва — 36,4%. В 2004 площ. посева 28,2 тыс. га, из них 58,2% занимают корм. культуры, 41,8% — картофель и овощи. Жив-во имеет преим. молочно-мясную специализацию. Развито птицеводство. На севере — оленеводство. Поголовье круп. рог. скота 18,7 тыс., свиней — 8,3 тыс. Произведено 2,5 тыс. т мяса скота и птицы, 33,4 тыс. т молока.

Удаленность С. о. от центра и ее островное положение способствовали развитию транспорт. системы. Связь Сахалина с Курильскими о-вами и материком осуществляется морским и воздушным транспортом. Протяженность гл. линий ж.-д. путей области 957 км. Сахалинская ж.-д. сеть протянулась от Корсакова на юге до сев. центра пос. Ноглики. На юго-западе о-ва функционирует линия Шахты—Ильинский, соединенная линией Ильинский—Арсентьевка с осн. Сахалинской ж. д. Благодаря паромной переправе Ванино—Холмск

область имеет сообщение с ж.-д. сетью РФ. Общая протяженность сети автомоб. дорог общего пользования по области более 2,5 тыс км. Дороги с твердым покрытием соединяют Южно-Сахалинск с пос. Охотское и городами *Долинск*, Холмск, Корсаков. На Курильских о-вах все дороги грунтовые. Морской транспорт играет ведущую роль в транспорт. системе области, т. к. практически все грузы на Сахалин и Курилы, а также в обратном направлении на материк и в зарубеж. страны доставляются морем на грузовых судах. Всего на тер. С. о. расположены 11 морских портов: 8 торговых, 2 рыбных (Холмский и Невельский) и 1 ведомств. порт (Москальво). В С. о. действуют 3 паромные переправы: Холмск—Ванино (Хабаровский кр.); Холмск—Огару (Япония); Корсаков—Вакканай (Япония). Морские торг. порты Корсаков и Холмск эксплуатируются круглогодично. Сахалин связан регулярными авиалиниями с Москвой, Хабаровском, Владивостоком, Новосибирском и др. городами РФ, а также с заруб. странами. Междунар. аэропорт находится в Южно-Сахалинске, др. аэропорты — в пос. Зональное, п.г.т. Ноглики и г. Оха и Шахтерск.

Осн. науч. учреждениями обл. являются подразделения *Дальневосточного отделения РАН* (Ин-т морской геологии и геофизики, Сахалинский ботанический сад, СКБ средств автоматизации морских исследований, Сахалинский филиал Дальневосточного геологического ин-та), а также Сахалинский НИИ сельского хозяйства РАСХН и Сахалинский филиал Тихоокеанского НИИ рыбного хозяйства и океанографии. С. о. обладает развитой сетью высш. и ср. образоват. учреждений, ведущих подготовку специалистов всех уровней по больш. числу необходимых для региона специальностей. В С. о. 5 высш. учеб. заведений с числом студентов 13,8 тыс. Самое круп. и старейшее высш. учеб. заведение — Сахалинский гос. ун-т (СахГУ). В наст. время в составе СахГУ 7 ин-тов, 2 фак-та, 3 колледжа (Александровск-Сахалинский и Южно-Сахалинский педагогический и театральные колледжи), в к-рых обучается более 7 тыс. студентов и аспирантов. В 2004 на тер. области 144 дошкол. учреждения (17,9 тыс. детей), 191 общеобразоват. школа (62 тыс. учащихся), 12 ср. спец. учеб. заведений (9,8 тыс. учащихся), в т. ч. 5 колледжей (Сахалинский морской, Сахалинский базовый медицинский и др.), всего в ср. спец. учеб. заведениях ведется подготовка по 174 специальностям. В области 20 учреждений нач. проф. образования с числом учащихся ок. 6,3 тыс. В системе здравоохранения С. о. функционируют 49 больнич. учреждений, в т. ч. 108 амбулаторно-поликлинич. В области находятся более 300 минер. источников, действуют 5 санаториев.

За 350 лет рос. истории на тер. С. о. произошло взаимообогащение культур разных народов. Традиции русских, украинцев, корейцев сочетаются с самобыт. культурой представителей корен. населения края — ороков и нивхов. В 2005 в области насчитывалось более 400 учреждений культуры. Свыше тысячи клубных формирований объединяют 18 тыс. чел. В обл. центре созданы Сахалинский симф. оркестр, ансамбль народ. инструментов «Братчина», камер. оркестр, нац. рус. и кор. ансамбли песни и пляски, Сахалинский дет. симф. оркестр, самодеят. коллективы из район. центров области, творческие коллективы корен. народностей: народ. ансамбли «Арила-ниф», «Мэнгумэ Илга», «Пилакен». Всего на Сахалине и Курилах 208 б-к, из них 3 имеют обл. статус: Сахалинская универсальная науч., дет. и спец. б-ка для слепых. В С. о. функционируют творческие союзы художников, писателей, театр. деятелей, журналистов; фонд культуры, междунар. театральный центр им. А.П. Чехова, театр кукол, филармония, училище искусств, театр. колледж, более 40 дет. муз., худ.

школ и школ искусств. В области 16 музеев, в первую очередь это краевед. с его филиалами, худ., музей книги А.П. Чехова «Остров Сахалин» и 7 муницип. и ведомств., в т. ч. археологический музей СахГУ.

В регионе насчитывается более 1,5 тыс. памятников истории и культуры, из них 123 находятся под охраной гос-ва. В числе наиболее ценных: памятники археологии — стоянки эпохи палеолита Сенная-1 и Огоньки-5, а также многослойные стоянки Стародубское-2, -3, Чайво-1, Седых, Сусуйская стоянка, Крильонское городище; здание Мемориального ист.-лит. дома-музея «А.П. Чехов и Сахалин» (в этом здании А.П. Чехов останавливался во время посещения Сахалина в 1890); памятники А.П. Чехову в Александровске-Сахалинском и Южно-Сахалинске; памятник сов. воинам, погибшим в боях за освобождение Юж. Сахалина и Курильских о-вов в 1945, в Южно-Сахалинске и др.

Лит.: *Остров Сахалин* (Биолого-географический сборник). Хабаровск, 1971; *Леонов П.А., Панькин И.В., Белоусов И.Е.* Область на островах. М., 1979; *Сахалинская область в цифрах: 1946–1981*. Южно-Сахалинск, 1983; *Плотников А.А.* Сахалинская каторга (конец XIX — начало XX в.). Хабаровск, 1992; *Высоков М.С.* История Сахалина и Курил в самом кратком изложении. Южно-Сахалинск, 1994; *История Сахалинской области с древнейших времен до наших дней*. Южно-Сахалинск, 1995; *Яцко В.П.* Особенности развития экономики и средств массовой информации Сахалинской области. Южно-Сахалинск, 2000; *Костанов А.И., Колесов А.В., Прокофьев М.М.* и др. Южно-Сахалинск: три цвета времени. Южно-Сахалинск, 2002; *Регионы России. Основные характеристики субъектов Российской Федерации 2005*: Стат. сб. М., 2006.

А.А. Василевский

**САХАЛИНСКИЙ ГОСУДАРСТВЕННЫЙ ОБЛАСТНОЙ КРАЕВЕДЧЕСКИЙ МУЗЕЙ, Южно-Сахалинск.** Открыт в 1896 в Александровском порту (ныне — Александровск-Сахалинский) — адм. центре о-ва Сахалин (кон. XIX — 1-я пол. XX в.), по инициативе воен. губернатора острова, ген-майора В.Д. Мерказина, при участии мест. интеллигенции и ученых-этнографов Л.Я. Штернберга и Б.О. Пилсудского. Стал одним из 1-х науч. учреждений Сахалина, тематика — природа и история края. Коллекции, включавшие св. 1 тыс. предметов, в 1905, во время оккупации острова яп. войсками, вывезены в Японию. Музей воссоздавался с 1925, открыт в 1932, до 1946 имел статус областного. В 1946 в Южно-Сахалинске в здании бывш. Музея губернаторства Карафута (яп. назв. юж. части Сахалина) открыт гос. краевед. музей Южно-Сахалинска. С 1947 он становится областным, а в 1955 ему переданы коллекции Александровского-на-Сахалине гор. краевед. музея.

К 2006 фонды музея насчитывали более 160 ед. хр. Это уник. естеств.-науч., ист., археол. и этногр. собр. (коллекции по культуре корен. народов Сахалина — айнов, *нивхов*, *уйльта/ороков*, *эвенков*; материалы раскопок рус. поселения Курилороссия *Российско-американской компании* по истории освоения Курил. о-вов (XVIII—XIX вв.). Для пополнения собр. проводятся ежегод. экспедиции по Сахалину и Курил. о-вам. Поддерживаются и развиваются многолет. науч. связи с музеями Японии, Польши, США (совм. археол. раскопки, выставки, издание науч. тр., каталогов). Музей — организатор ряда круп. междунар. науч. конф. по истории, археологии и этнографии края. Сотрудниками музея подготовлено и издано 11 науч. каталогов коллекций по этнографии (корен. народы Сахалина, *корейцы*), истории сахалин. *каторги* и изобразит. искусству. Имеется науч. архив, 6-ка. С 1995 издается ежегодник «Вестник Сахалинского музея». В 1997 при музее открыт Ин-т наследия Бронислава Пилсудского. Музей является инициатором создания и чл. Ассоциации музеев Сахалинской обл. (2004).

Лит.: *Исторические* и краеведческие музеи СССР: Каталог. М., 1988; *Российская музейная энциклопедия*. М., 2001. Т. 2.

М.М. Прокофьев

**САХАЛИНСКИЙ ОКРУГ**, образован в янв. 1926 в ходе *районирования* Д. Востока. Входил в *Дальневосточный кр.* Адм. центр — *Александровск-Сахалинский*. Числ. населения (1926) — 11,9 тыс. чел., в т. ч. 1,2 тыс. неграждан СССР, (1931) — 39,4 тыс. чел.; уд. вес гор. населения в 1926 — 23,5%, в 1931 — 48,2%. Нац. состав в 1926: русские — 55,0%; гилияки (нивхи) — 14,3; украинцы — 9,7; китайцы — 5,7; поляки — 3,0; корейцы — 2,4; белорусы — 1,7; ороки — 1,4; тунгусы (эвенки) — 1,3%. В 1929 в составе С. о. 4 р-на, 33 сельсовета, 1 город; в 1931 — 6 р-нов, 39 сельсоветов, 1 город, 3 р. п. Площ. — 41 тыс. кв. км. В окт. 1932 преобразован в *Сахалинскую обл.* Дальневосточного кр.

См. *Административно-территориальное устройство Сибири и Дальнего Востока, Сахалинская область*.

В.А. Ильных

**САХАЛИНСКИЙ ФИЛИАЛ АКАДЕМИИ НАУК СССР**, см. *Филиалы Академии наук на востоке России*.

**САХАРОВ Константин Вячеславович** (18 марта 1881, Оренбург — 23 февр. 1941, Берлин, Германия), военачальник. Генерал-лейтенант (1919). Окончил Михайловское арт. училище и Николаевскую академию Генштаба (1908). В 1916–17 — нач. штаба 3-й Финляндской стрелк. дивизии. Один из руководителей антибольшевист. движения на востоке России в период *Гражданской войны*. С дек. 1918 — начальник Владивостокской учебно-инструктор. школы (на о-ве Русском). С марта 1919 — генерал для поручений при Верховном главнокоманд., с мая 1919 — нач. штаба *Западной армии*, с июня — команд. Западной армией (3-я Сибирская армия), затем — команд. Московской группой армий. С 4 нояб. по 9 дек. 1919 занимал пост главнокомандующего армиями *Восточного фронта*. В янв.—марте 1920 вновь командовал 3-й Сибирской армией, остатки к-рой были сведены в 3-й корпус войск Российской восточной окраины. В 1920 эмигрировал в Германию.

Награды: ордена Св. Георгия IV и III ст.

Соч.: *Белая Сибирь. Внутренняя война 1918–1920 гг.* Мюнхен, 1923; *Чешские легионы в Сибири: (Чешское предательство)*. Берлин, 1930.

Лит.: *Волков Е.В., Егоров Н.Д., Куцков И.В.* Белье генералы Восточного фронта Гражданской войны. Биогр. справочник. М., 2003.

Д.Г. Симонов

**САХАРОВ Яков Алексеевич** (1822–1898), бийский купец 2-й (1863), затем 1-й (1879) гильдии, потомств. *почетный гражданин* (1889). Виноторговец. В 1881 выбирал 1 свидетельством 1-й, 3 — 2-й гильдии, 9 свидетельств на мелочный торг. В 1883 оборот торг. заведений Я. А. составлял 31 тыс. руб. (36% общего оборота торговли спирт. напитками в *Бийске*). В нач. 1880-х гг. открыл водочный з-д с суммой производства 5–10 тыс. руб. в год. В 1883 в качестве вкладчика вошел в состав «Бийской компании пароходства и торговли»; после несостоятельности учредителей компании стал ее единолич. собственником. В 1885 владел водочным з-дом, оптовым винным складом, ренсковым погребом, 10 питейными домами. В нач. 1890-х гг. передал дело ст. дочери Александре. После введения в *Бийске городского самоуправления* в 1877 избран 1-м *городским головой*. В 1887 построил здание для Александрово-Невской церк.-приход. школы и содержал ее на свои средства. Являлся

дир. и казначеем творч. комитета. В 1889 выстроил при Бийском тюремном замке домовую Космо-Демьяновскую церковь, пожертвовал на ее содержание билеты 2-го Восточного займа стоимостью 10 тыс. руб.

Лит.: *Скубневский В.А., Старцев А.В., Гончаров Ю.М.* Предприниматели Алтая. 1861–1917 гг.: Энциклопедия. Барнаул, 1996.

А.В. Старцев

**САХЬЯНОВА Лариса Петровна** (13 февр. 1930, улус Кырен Бурят-Монгольской АССР – 8 июля 2001, Улан-Удэ), балерина, балетмейстер и педагог. Народная артистка СССР (1963). Окончила Московское хореогр. училище (педагоги Л.И. Рафаилова, М.М. Леонтьева), в 1946–86 танцевала в Бурятском муз.-драм., затем в *Бурятском гос. академическом театре оперы и балета*. Худ. рук. Бурятского хореогр. училища (1962–84). Уник. природ. данные, высокий профессионализм, муз. одаренность позволили С. создать обшир. галерею разнообраз. образов в классич. и нац. балетах. Партии: Одетта – Одиллия и Аврора («Лебединое озеро» и «Спящая красавица» П. Чайковского), Жизель, Раймонда, Китри («Дон Кихот» Л. Минкуса), Мария и Зарема («Бахчисарайский фонтан» Б. Асафьева), Сюймбике («Шурале» Ф. Яруллина), Мехмене-Бану («Легенда о любви» А. Меликова), Эгина («Спартак» А. Хачатуряна), Кармен («Кармен-сюита» Бизе–Щедрина) и др. 1-я исполнительница заглавной роли в балете Л. Книппера и Б.Б. Ямшилова «Красавица Ангара». Лауреат Гос. премии РСФСР (1972).

Награды: ордена Ленина, Трудового Красного Знамени.

Лит: *Балет: Энциклопедия М., 1981.*

**САЯНОВ Виссарион Михайлович** (16 июня 1903, дер. Иванушкинская Иркутской губ. – 22 янв. 1959, Ленинград), поэт, прозаик, публицист. Дет. годы прошли на *Ленских золотых приисках*, куда были сосланы его родители за рев. деят-ть. С 1917 в Петрограде. Учился в Ленинградском ун-те (1922–25), был чл. правления РАПП и Ленингр. ассоциации пролетар. писателей, работал зам. ред. в ж. «Литературная учеба» (1931–33). В сб. стихов «Фартовые года» (1926), «Комсомольские стихи» (1928), «Современники» (1929) выражена героика Гражданской войны, пафос социалистич. стр-ва. В творчестве 1930-х гг. появляется эпич. начало (поэтич. книги «Семейная хроника», 1931; «Золотая Олёкма», 1934; «Лукоморье», 1939; повесть в стихах «Ива», 1939; «Беловежская повесть», 1943 и др.). В циклах стихов «Золотая Олёкма» и «Лукоморье» отражены этногр. и бытовые реалии Сибири, фольклор. мотивы. В ранних повестях С. («Подруга первая моя», 1930; «Остров Мадагаскар», 1933; «Две реки», 1936) актуал. обществ. тематика выражена в остросюжет. форме.

С. участник Великой Отечественной войны, служил воен. кор. фронт. газет. Воен. теме посвящены книги «В боях за Ленинград» (1943), «Нюрнбергский дневник» (1946). Романы «Небо и земля» (в 4 кн., 1935–54, Гос. премия СССР 1949), «Лена» (в 2 кн., 1953–55), «Страна родная» (в 2 кн., 1953–56), стихотв. роман «Колобовы» (1956) воссоздают соц.-ист. панораму дорев. России и становления социалистич. об-ва, в целом укладываясь

в рамки сов. ист.-рев. эпопей с элементами семейной хроники.

Награды: 4 ордена, медали.

Соч.: Сочинения: В 2 т. М.; Л., 1959; Ленинградский дневник. М., 1963; Стихотворения и поэмы. М.; Л., 1966; Небо и земля. М., 1986; Лена: Роман: В 2 кн. М., 1993.

Лит.: *Виноградов И.* Виссарион Саянов // На литературном посту. 1930. № 4; *Абрамкин В.М., Лурье А.Н.* Творчество Виссариона Саянова. Л., 1959; *Краткая литературная энциклопедия*. М., 1971. Т. 6; *Хренков Д.* Виссарион Саянов. Путь поэта. Л., 1972; *Русские советские писатели-прозаики: Биобиблиогр. указатель*. М., 1972. Т. 7, ч. 2.

В.Н. Яранцев

**САЯНОГОРСК**, город респ. подчинения в Респ. Хакасия. Расположен на лев. берегу Енисея, в 87 км от *Абакана*. Образован в 1975 в связи со стр-вом *Саяно-Шушенской ГЭС*. С 1999 – город респ. подчинения. В состав муницип. образования С. входят *поселки гор. типа* Черемушки и Майна. Ж.-д. станция. Числ. населения (тыс. чел.): 1959 – 4,6; 1970 – 13,7; 1979 – 21,9; 1989 – 50,2; 1998 – 55,6; 2002 – 50,3; 2007 – 48,9.

В 1830-е гг. недалеко от разрушенного *Саянского острога* появилась дер. Означенное, впоследствии село. Толчком к развитию производ. сил р-на стало стр-во *Саяно-Шушенской ГЭС*. В 1975 на основе поселков Черемушки, Означенное и Майна образован *Саяногорск*. Сейчас в С. функционируют 8 пром. предприятий, выпускающих четвертую часть всей продукции Респ. Хакасия, крупнейшие: *Саяно-Шушенская ГЭС*, *Майнская ГЭС*, *Саянский алюминиевый з-д* (входит в группу компаний «Сибирский алюминий»), крупнейший в России камнеобрабатывающий з-д «Саянмрамор», предприятие по произв-ву деловой древесины и пиломатериалов «Саянлеспром», комбинат сборно-разборных зданий и домостроительный; предприятия легкой и пищевой пром-ти.

В 2005 в С. функционировало 12 дошкол. образоват. учреждений, 16 общеобразоват. школ, 3 ср. спец. учеб. заведения, 2 вуза; 5 культ.-досуг. учреждений, кинотеатр, 9 б-к, краевед. музей. В 38 км от С. располагается горнолыж. курорт «Гладенькая», в 25 км – туристический комплекс «Бабик».

Герб утвержден в 2003: щит рассечен на зеленое и зол. поля. В зеленом поле лазоревое стилизованное изображение плотины, символизирующей гидроэнергетику – первопричину образования города. В зол. поле сверху – черный силуэт пром. предприятия внутри полустерни, внизу – 2 волнообразные зеленые и лазоревые полосы. В верх. части щита расположено название города. Рассечение щита и пересечение левого поля отображают геогр. месторасположение: на границе таеж. и степ. зон, на берегу Енисея.

Лит.: *Кышпанов В.А., Кустов Ю.И.* Экономическая и социальная география Хакасии. Абакан, 1994; *Енисейский энциклопедический словарь*. Красноярск, 1998.

Р.В. Оплаканская, В.Н. Тугужекова

**САЯНО-ШУШЕНСКАЯ ГЭС**, самая мощная гидроэлектростанция в России.

Первые идеи о создании станции появились в нач. XX в. В 1930-х гг. в результате более детального обследования предполагаемого места сооружения ГЭС ее включили в схему использования Енисея, составленную Бюро по ангаро-енисейской проблеме. Изучение гидроэнергетич. ресурсов верх. Енисея возобновилось после окончания Великой Отечественной войны. В 1948 и 1951–53 его вели комплексы экспедиции *Совета по изучению производительных сил СССР*, а со 2-й пол.





1950-х гг. — Ленинградское отд-ние ин-та «Гидропроект» под рук. П.В. Ерашова.

Подгот. работы по сооружению электростанции в р-не Карлового створа на Зап. Саяне начались в 1963. Ген. подрядчиком выступало одно из крупнейших в отрасли специализир. упр-ние стр-ва «Красноярскгэсстрой». Перекрытие Енисея осуществлялось в 2 этапа: в 1968 и 1975. Монтаж гидрооборудования производился трестами «Спецгидроэнергомонтаж», «Гидроэлектромонтаж» и «Гидромонтаж» с участием персонала предприятий, изготовивших оборудование: произв. объединения турбостроения «Ленинградский металлургический завод», ленингр. производств. электротехн. объединения «Электросила», производств. объединения «Запорожтрансформатор» и др. На новостройке использовалась самая мощная для того времени строит. техника, новые прогресс. технологии. Так, впервые в практике создания сверхмощных гидрогенераторов сердечники их статоров монтировались непосредственно на месте установки. Это позволило обеспечить более высокую надежность электр. машины.

1-й гидроагрегат принял пром. нагрузку в кон. 1978, последний (10-й) — в 1985. С.-Ш. ГЭС стала верхней в каскаде енисейских гидростанций и одной из крупнейших в мире. Ее установленная мощность — 6,4 млн кВт, ср. выработка электроэнергии — ок. 23 млрд кВт·ч в год. Подпорным сооружением служит бетон. плотина арочно-гравитац. типа с макс. строит. высотой 245 м, протяж. по гребню 1 066 м и шириной по основанию 105,7 м, а по гребню — 25 м. Гидроагрегаты ГЭС явились самыми мощными в отеч. гидроэнергостроении и соответствовали лучшим зарубеж. образцам. Рабочие колеса турбин, изготовленные из нерж. стали, имеют диам. 6,77 м. Каждый из агрегатов при макс. напоре воды способен развивать мощность до 735 тыс. кВт. В единый гидроэнергетич. комплекс входит Майнская ГЭС, располож. в 20 км от С.-Ш. ГЭС ниже по течению. На ней установлено 3 гидроагрегата суммарной мощн. 321 тыс. кВт. Эта станция регулирует водный режим ниже по реке, поддерживая оптимальный уровень воды для водопользователей.

Электричество С.-Ш. ГЭС передается по 4 воздушным линиям 500 кВ в Абакано-Минусинский регион и в энергосистемы Сибири. Крупнейшими клиентами и партнерами станции являются «Красноярскэнерго», «Кузбассэнерго» и др., 75% электроэнергии ГЭС потребляет *Саянский алюминиевый з-д*.

С созданием ГЭС связано появление Саянского водохранилища, являющегося сборником воды с обшир. горной территории. Его полный объем ок. 30 млрд куб. м, площ. зеркала — 670 кв. км. Одновр. с гидроэлектростанцией в ее ниж. бьефе появился пос. Черемушки. Возводился он для гидростроителей, а затем превратился в место жительства работников, обслуживающих ГЭС, и чл. их семей.

В 1993 С.-Ш. ГЭС прошла процесс приватизации и стала акцион. об-вом.

Лит.: Соколик В.В. Саянский народнохозяйственный комплекс: Опыт научной разработки и внедрения. М., 1974; Брызгалов В.И. Из опыта создания и освоения Красноярской и Саяно-Шушенской гидростанций: Производств. изд. Красноярск, 1999; Егоров К.И. Очерки о создании Саянского территориально-производственного комплекса в Хакасии. Абакан, 2006; *Саяно-Шушенский гидроэнергетический комплекс*: Проспект. Б. м., 6 г.

А.А. Долголюк, В.К. Шульбаев

**САЯНСК**, город обл. подчинения в *Иркутской обл.*, расположенный на Иркутско-Черемховской равнине, на прав. берегу Оки (бас. Ангары), в 270 км к сев.-западу от *Иркутска*, в 30 км к сев.-западу от ж.-д. ст. Зима на Восточно-Сибирской ж. д. В 1970 произведена закладка пос. Саянск (назв. по расположению в

отрогах Вост. Саяна), с 1975 — п. г. т., с 1985 — город. Население (тыс. чел.): 1979 — 8,5; 1989 — 38,2; 1998 — 46,7; 2002 — 43,5, 2007 — 44,0.

Возникновение и развитие С. связаны со стр-вом хим. комплекса на осн. круп. месторождений повар. соли. Градообразующее предприятие — крупнейший в России производитель суспензионного поливинилхлорида ОАО «Саянскхимпласт». Действуют также предприятия хим. пром-ти, энергет. отрасли, с. х., стр-ва, торговли и транспорта.

В С. насчитывается 8 дет. дошкол. учреждений, 7 ср. общеобразоват. школ, межшкол. учеб. комбинат, 2 муз. школы, худ. школа, центры дет. и техн. творчества, мед. училище, проф. лицей, колледж экономики и упр-ния, саянское представительство иркут. филиала Современного гуманитарного ин-та, филиалы Ангарской технической академии, Российской международной академии туризма. Работают картин. галерея, централиз. библиот. система, дом культуры, историко-экол. музей, музей ОАО «Саянскхимпласт»; горнолыж. база. Открыт Благовещенский правосл. храм (единств. деревян. здание в городе). Здоровоохранение представлено гор. больницей, стоматол. поликлиникой, медсанчастью, филиалом обл. противотуберкулезного диспансера; действуют санатории «Кедр», «Восток-Улан». В 2004, 2005 С. признавался победителем конкурса «Лучшее муниципальное образование Иркутской области».

Герб утверждён в 2000: в лазоревом поле серебря. грифон, идущий по включенной червлёной оконечности, обременённой 6 зол. кольцами, сложенными кольцеобразно и соединёнными узкими перемычками того же металла, между 2 зол. сосновыми шишками, обращёнными врозь. Осн. идея герба: хим. предприятие, давшее жизнь таёжному городу, под покровительством высш. разума, призванного бережно хранить, использовать и приумножать природ. богатства. Грифон — символ сильного, смелого, зоркого и бдительно-го хранителя природ. богатств края; соединённые кольца — символ повар. соли как сырья для хим. произв-ва. Сосновые шишки — символ лесных ресурсов края.

Лит.: *Винокуров М.А., Суходолов А.П.* Экономика Иркутской области: В 2 т. Иркутск, 1998. Т. 1; *География России: Энциклопедический словарь*. М., 1998; *Жабинский М.В.* Летопись города. Иркутск, 2001; *Саянск*. Визитная карточка: Фотоальбом. Саянск, 2006.

Е.В. Комлева, Г.А. Цыкунов

**САЯНСКАЯ ЗЕМЛИЦА**, названа, вероятно, от племени соян, самоназв. к-рого сохранилось у значит. части населения совр. *Тувы*. Как рос. ясачная единица появляется в ист. документах с 1657–58 и считается первой по числ. ясачных тувинов. В С. з. входило неск. улусов: Коетов, Шаджигаяв, Угарский (Ухарский), Тотоков (Татоков), Каркитаев (Карчитаев), Хакаев и Эрке-Тарги. Перечисл. названия улусов в искажённой форме передают названия отд. родов, племён, сумонов и арбанов, дошедшие до наших дней. Таковы, напр., найм. родов Хойук (Коетов улус), Тодут (Татоков улус), Кара Чооду (Карчитаев улус), Шадык (Шемде), в бывш. сумоне Кол (Шаджигаяв улус). Ухарский улус объединял, видимо, «ухырцев», к-рые в кон. XIX в. кочевали по р. Нарын, впадающей в оз. Убса-Нур, а также вблизи оз. Хубсугул. Монголы их называли «ухфр-урянха» (уйгур-урянхай).

По адм. принадлежности С. з. соответствует тер. совр. Тоджинского р-на.

Лит.: *Долгих Б.О.* Родовой и племенной состав народов Сибири в XVII в. М., 1960; *История Тувы*. Новосибирск, 2001. Т. 1.

М.Х. Маннай-оол

**САЯНСКИЙ АЛЮМИНИЕВЫЙ ЗАВОД (СаАЗ),** ОАО. Один из крупнейших рос. производителей алюминия. Расположен в Респ. Хакасия, вблизи *Саяногорска*, в 58 км от *Саяно-Шушенской ГЭС*, снабжающей завод электроэнергией.

СаАЗ замыслился как один из ключевых заводов *Саянского территориально-производственного комплекса*. Его стр-во началось в 1975, существенно ускорилось в 1980 после подписания договора о поставке из Германии совр. оборудования для произв-ва обожженных анодов, газоочистного, лаборатор. оборудования. В 1982 заложен электролизный корпус, в к-ром в апр. 1985 получен 1-й саянский алюминий.

Период ударного стр-ва завода в 1980-е гг. сменился кризисом 1990-х гг., когда начались перебои с финансированием, прекратилось введение новых мощностей. В 1992 СаАЗ стал акцион. об-вом. Положение начало улучшаться после смены рук-ва в 1994. Тремя годами позже СаАЗ стал основой фин.-пром. группы «Сибирский алюминий», в 2000 вошел в состав «Русского алюминия» — одной из крупнейших алюм. корпораций мира.

СаАЗ располагает совр. оборудованием из Германии, Франции и др. стран. В состав завода входят 8 корпусов электролиза общей мощн. 381 тыс. т алюминия-сырца в год, а также произв-во обожженных анодов мощн. 330 тыс. т анодов в год. Действует уник. установка по выпуску холоднотвердой подовой массы в объеме 5–7 тыс. т в год. Предприятие занимает 3-е место по объему произв-ва алюминия в России (уступает лишь Братскому и Красноярскому алюминиевым заводам). Его продукция включает первич. алюминий (в чушках и слитках) и сплавы — литейные (силумины) и деформируемые. Преобладает продукция высш. и высоких сортов. Высококачеств. обожженные аноды пользуются спросом у др. алюм. заводов. Продукция завода экспортируется в Германию, Грецию, Респ. Корея, Словению, США, на Тайвань, в Турцию, Францию, Японию.

С 2004 в составе СаАЗ осталось только осн. произв-во — электролизное, литейное, произв-во электродов; вспомогат. подразделения выделены в кач-ве дочер. орг-ций «Русского алюминия». В 2004–05 неск. десятков миллионов долл. США направлено на модернизацию СаАЗ в соотв. с 30 инвестиц. программами. Среди крупнейших инвестиц. проектов — оснащение корпусов завода совр. автоматизир. системой упр-ния технол. процессом (АСУТП), системами централизов. раздачи и автомат. подачи глинозема и вторсолей в электролиз и др. С 2004 ведется стр-во 2-й очереди завода мощн. ок. 350 тыс. т алюминия в год. Она получила назв. «Хакасский алюминиевый завод».

На базе СаАЗ созданы многопрофил. подсоб. хоз-во и необходимая инфраструктура. Завод стал градообразующим для Саяногорска, возникшего в 1975 на месте пос. Означенного. На нач. 2004 СаАЗ обеспечивал 2/3 доход. части бюджета Респ. Хакасия.

Лит.: Соколик В.В. Саянский народнохозяйственный комплекс: Опыт научной разработки и внедрения. М., 1974; *Стриго В.* Чтобы жить, надо строить: Записки директора. Саяногорск, 2000. В.К. Шульбаев

**САЯНСКИЙ ОСТРОГ**, возведен в 1718 на прав. берегу Енисея, в 10 верстах от выхода реки из Зап.-Саянского каньона в целях закрепления территории верховьев Енисея за Россией и предотвращения откочевки ясачных за Саяны к маньчжурам и джунгарам. Стр-во было начато отрядом *служилых людей* в 300 чел. из *Красноярска* под рук-вом поручика И. Напивошникова, самовольно перенесшего место стр-ва на неск. верст ниже по течению от пункта, «означенного» решением спец. комиссии. Стр-во завершено под рук-вом сына боярского Е. Тимофеева, рвы, валы и надолбы

сооружены на след. год. С. о. служил опорным пунктом для освоения тер. Тувы и торговли с Китаем. Гарнизон состоял из «годовальщиков», присылаемых из Красноярска. Находился в ведении *Абаканского острога*. Приказчик С. о. ведал лишь гражд. делами. К острогу были приписаны неск. родов койбалов и бельтиров, затем возникшие в Присаянье рус. деревни. С 1760-х гг. на базе С. о. функционировали 3 форпоста на русско-цинской границе (Саянский, Кебежский и Шадатский); в остроге находился архив. В боевых действиях С. о. не участвовал. Острог полностью изучен в ходе раскопок археол. отряда *Новосибирского гос. ун-та*. Получен большой объем находок, создана графическая реконструкция острога. Представлял собой круп. оборонит. сооружение из системы рвов, валов, башен и стен. Стены были выполнены в технике заплота и тарасов. Башня к полю была проезжей, в ней находилась часовня. Внутри двора (65×70 м) находились дом приказчика, пороховой (амуниционный) погреб, амбар с погребом, 2 отдельно стоящие постройки служебно-хоз. назначения, кузница. Угловые башни (6×6 м) были жилыми. Дата прекращения функционирования С. о. неизвестна. По сообщению 1-го енисейского *губернатора А.П. Степанова*, в нач. 1820-х гг. это укрепление было уже полностью разрушено. Вплотную к острогу выше по течению возникла станица Саянская (ныне — пос. Саянск, Респ. Хакасия).

Лит.: *Ватин В.А.* Минусинский край в XVIII в. Этюд по истории Сибири. Минусинск, 1913; *Быкожа Г.Ф.* Заселение русскими Приенисейского края в XVIII в. Новосибирск, 1981; *Степанов А.П.* Енисейская губерния. Красноярск, 1997; *Скобелев С.Г.* Саянский острог — памятник русской эпохи в истории Евразии // Евразия: культурное наследие древних цивилизаций. Новосибирск, 1999. Вып. 2.

С.Г. Скобелев

**САЯНСКИЙ ТЕРРИТОРИАЛЬНО-ПРОИЗВОДСТВЕННЫЙ КОМПЛЕКС**, совокупность отраслей специализации: гидроэнергетики, машиностроения, цвет. и черной металлургии, легкой и электротехн. пром-ти, с. х., а также угольной, лесной, деревообработ. пром-ти, предприятий по произв-ву строит. материалов и ряда др. произв-в, обслуживаемых единой системой производств. и соц. инфраструктуры.

Идея создания энергопром. комплекса в юж. части *Красноярского кр.* была высказана еще в 1-й пол. 1930-х гг. представителями бюро Ангаро-Енисейской проблемы. Основой комплекса должны были стать ГЭС, построенная в пределах Саянского ущелья, энергоемкие произв-ва, горнодобыв. пром-ть. В 1940–50-х гг. под рук-вом инженеров И.А. Григоровича и М.Е. Шутова проведены науч.-исслед. работы по составлению схемы использования энергии Енисея, в к-рой важная роль отводилась Саянской ГЭС. Одновр. Совет по изучению производит. сил АН СССР провел комплекс. исслед-я в бас. верх. Енисея с целью определения состава отраслей экономики, для развития к-рых имелись наиболее благоприят. условия и ресурсы. Результаты этих работ нашли отражение в новой концепции хоз. освоения Ангаро-Енисейского региона, принятой на Всесоюзной конференции по развитию производит. сил Вост. Сибири, состоявшейся в 1958 в *Иркутске*. Концепция предусматривала создание в регионе 5 энергопром. комплексов, в т. ч. Южно-Енисейского, охватывающего Минусинскую котловину, *Хакасскую* и *Тувинскую АО*. Но теперь в кач-ве профилирующих отраслей дополнительно стали рассматриваться машиностроение, произв-во пром. товаров народ. потребления, произв-во и переработка с.-х. продукции.

Создание территориально-производств. комплекса (ТПК) проходило в соотв. с решениями XXIV и XXV съездов КПСС. В 1970-е гг. развернулись работы по

сооружению *Саяно-Шушенской ГЭС*, з-да «Абакан-вагонмаш» и *Саянского алюминиевого з-да*, группы предприятий электротехн., легкой и пищевой пром-ти. Саянский ТПК формировался в Хакасско-Минусинской котловине, ограниченной Саянским хр. и Кузнецким Алатау на тер. св. 140 тыс. км, включающей в себя Хакаскую АО и 7 р-нов юга Красноярского кр.: Минусинский, Шушенский, Ермаковский, Каратузский, Карагинский, Идринский и Краснотуранский.

Основной для формирования комплекса стали богатые природ. ресурсы: камен. уголь, жел. руда, цвет. и благород. металлы, медь, молибден, золото, мрамор, фосфориты, асбест. На р-н размещения Саянского ТПК приходится 44% энергетич. потенциала Енисея.

В отличие от др. сиб. ТПК Саянский создавался на наиболее густо заселенной тер. Вост. Сибири со ср. плотностью 5,2 чел. на 1 кв. км. Этот регион характеризовался сравнительно высокой хоз. освоенностью и благоприят. природ. условиями. Здесь мягкий климат, плодород. почвы. Хотя общая земел. площадь региона составляла лишь 5,5% от тер. Красноярского кр., доля с.-х. угодий достигала 40, пашни — 43%. Это позволяло успешно развивать многоотрасл. с.-х. произ-во, к-рое заняло ведущие позиции в Вост. Сибири как по производительности труда, так и по объемам выпуска продукции растениеводства и жив-ва.

В ходе создания комплекса выявились многочисл. расхождения с принятой концепцией как по срокам стр-ва объектов, так и по их составу. Сооружение мн. круп. предприятий так и не было начато, практически оказалась не достигнутой и такая цель, как превращение тер. ТПК в р-н развитого аграр. произ-ва. И все же за 1971–90 очень многое из запланированного было реализовано на 1-й стадии формирования комплекса. В Саянском ТПК четко обозначились контуры осн. пром. узлов: Саяногорского, Абаканского, Черногорского и Минусинского.

Саяногорский пром. узел стал центром электроэнергетики. В нем функционировали крупнейшая в России Саяно-Шушенская, а также и Майнская ГЭС, технологически самый совр. в стране Саянский алюм. з-д, комбинат «Саянмрамор». Абаканский пром. узел с созданием вагоностроит. завода превратился в мощный машиностроит. центр. Большую долю в отрасл. структуре составляли легкая и пищевая пром-ть, цвет. металлургия. Здесь имелись ф-ка бельевого и верх. трикотажа, швейная ф-ка, обувная ф-ка «Саяны», мясоконсерв. комбинат. Отраслями специализации Черногорского узла стали легкая, угольная и деревообработ. пром-ть. В число ведущих предприятий в своих мин-вах входили Черногорский камвольно-суконный комбинат, з-д асбестовых техн. изделий и комбинат искусств. кож. Минусинский узел — это компактно расположенное электротехн. производств. объединение по выпуску разнообразной продукции.

К нач. 1990-х гг. в Саянском ТПК действовало неск. сотен предприятий различ. отраслей. Вклад комплекса в рос. экономику составлял: по произ-ву алюминия — 10%, молибден. концентрата — 45, жел. руды — 7, грузовых ж.-д. вагонов — 8, шерст. пряжи и мясных консервов — по 5, электроэнергии — более 2%.

Экон. кризис, охвативший страну в последнее десятилетие XX в., изменения, произошедшие в адм.-тер. устройстве (в частн., выделение в 1991 Респ. Хакасия из Красноярского кр. в кач-ве самостоят. субъекта РФ), привели к свертыванию работ по дальнейшему формированию Саянского ТПК. Структур. перестройка экономики разорвала десятилетиями складывавшиеся хоз. связи, повлекла за собой разрушение целых отраслей. Особенно заметный урон нанесен легкой и электротехн. пром-ти, аграр. комплексу. Относительно стабильно

продолжали работать лишь Саяно-Шушенская ГЭС и алюм. з-д, к-рый даже смог нарастить свои производств. мощности и увеличить выпуск продукции.

Лит.: *Саянский комплекс: ресурсы и возможности*. Абакан, 1978; *Гладышев А.Н.* ТПК Российской Федерации: продолжение биографии. М., 1987; *Республика Хакасия как субъект Российской Федерации: опыт, проблемы, перспективы*. Абакан, 2001; *Шулабаев В.К.* Хакасия в 90-е годы XX века: проблемы социально-экономического развития. Абакан, 2004.

А.А. Долголюк

**СВАТИКОВ Сергей Григорьевич** (1880 (или 1878), Ростов-на-Дону — 1942, Париж), историк, полит. деятель. Учился на юр. факте С.-Петербургского ун-та. В 1899 за участие в студ. беспорядках отчислен, продолжил обучение в Гейдельбергском ун-те. Сотрудничал с оппозиц. органом «Освобождение», поддерживал контакты с «Искрой» и Донским комитетом РСДРП. В 1904 защитил дис. по истории рус. конституционализма. В этом же году вернулся в Россию, принимал актив. участие в обществ.-полит. жизни страны, получил известность как историк обществ. движения России. В 1917 С. комиссар Временного пр-ва по ликвидации загранич. агентства Департамента полиции. Во время Гражданской войны и. о. товарища управляющего отд. пропаганды Особого совещания при главкоме Вооруженных сил Юга России А.И. Деникине. С 1920 в эмиграции в Париже, затем в Праге. С. заявил о себе как историк рос. казачества.



Он одним из первых поставил вопрос о необходимости изучения истории казачества с позиций *сибирского областничества*, продолжая традиции, заложенные А.П. Щаповым, Н.И. Костомаровым, П.В. Павловым и сиб. областниками Г.Н. Потаниным и Н.М. Ядринцевым. В его работах нашла отражение соц.-полит. история Дона и др. казачьих областей, с акцентом на историю казачьего «областного права». Не противопоставляя казачество рус. народу, С. подчеркивал, что оно есть продукт рус. колонизации, однако выступал за широкую автономию казачьих и др. ист. областей России. Увлечение идеей «казачьего областничества» заставило С. обратить внимание на Сибирь, ее взаимоотношения с Россией. В опубл. в 1930 работе он развивает идею федерализма, во мн. опираясь на взгляды сиб. областников.

Соч.: *Россия и Дон (1549–1917)*. Белград, 1924; *Россия и Сибирь (К истории сибирского областничества в XIX веке)*. Прага, 1930.

Лит.: *Маркедонов С.М.* С.Г. Сватиков — историк и общественный деятель. Ростов-на-Д., 1999.

А.Р. Ивошин

**СВЕРДЛОВ Яков Михайлович** (22 мая 1885, Ниж. Новгород — 16 марта 1919, Москва), гос. и парт. деятель. Окончил 5 классов гимназии в Ниж. Новгороде (1896–1900). С 1901 чл. РСДРП. Входил в состав Костромского, Казанского, Петербургского, Московского комитетов РСДРП. На Пражской конф. кооптирован в состав ЦК. После Апрельской конф. РСДРП(б) — секретарь ЦК. 13 дек. 1909 арестован в составе инициативной группы по восстановлению Моск. комитета РСДРП. В марте 1910 выслан на 3 года под гласный надзор полиции в Нарымский кр. В Сибири установил связи с подпольем России и ЦК партии, преподавал в единств. в истории сиб. полит. ссылки парт. школе. 27 июля 1910 бежал, в нояб. 1910 вновь арестован, в мае 1911 отправлен в *Нарым* на 4 года. В ссылке вел переписку с ЦК РСДРП. 1 мая 1912 участво-





вал в мае 200 полит. ссыльных близ Нарыма. Один из создателей краевой орг-ции ссыльных большевиков Нарыма (май 1912). После ряда неудачных попыток 1 сент. 1912 бежал из Нарымской ссылки. В февр. 1913 арестован по делу газ. «Правда»; 6 мая отправлен этапным порядком в ссылку в *Туруханский кр.*; 22 июня прибыл в с. Монастырское. В ссылке занимался публицистикой: им написано ок. 10 круп. статей (до революции опублик. 6) и ок. 30 корреспонденций. Печатал письма в газ. «Отклики Сибири», «Сибирская мысль», «Енисейский край» (*Красноярск*), «Сибирская жизнь» (*Томск*). Вместе с *И.В. Сталиным* готовил побег, за подготовку к-рого выслан в Курейку. В июне 1915 провел собрание 27 ссыльных, на к-ром обсуждалась деят-ть большевист. фракции *Гос. думы* IV созыва. После Февр. революции покинул Туруханский кр., 21 марта через Красноярск уехал в Петроград. С 8 нояб. 1917 по март 1919 — пред. ВЦИК.

Лит.: *Хазиахметов Э.Ш.* Большевики в Нарымской ссылке. Новосибирск, 1967; *Плотников Ю.П.* Я.М. Свердлов в Туруханской ссылке. Красноярск, 1976; *Деятели СССР* и революционного движения России. М., 1989.

Г.А. Ноздрин

**СВЕТАЧЕВ Михаил Иванович** (р. 1930, Централь-но-Черноземная обл.), историк, д-р ист. наук (1985), проф., зав. каф. всеобщей истории Хабаровского гос. педагогического ун-та. Аспирант, ассистент, ст. преп., доцент, проф. в Хабаровском гос. педагогическом ин-те. Специалист по истории интервенции и *Гражданской войны*, междунар. отношениям в Азиатско-Тихоокеанском регионе в 1-й трети XX столетия.

Засл. работник высш. школы РФ.

Соч.: Империалистическая интервенция в Сибири и на Дальнем Востоке (1918–1922 гг.) Новосибирск, 1983.

В.М. Рышков

**«СВЕТЛАНА»**, винтовой фрегат. Спущен на воду в 1858 в Бордо (Франция). Водоизмещение 3187 т, мощн. 450 л. с., вооружение 40 орудий. В 1859–60 в составе эскадры под команд. капитана 1-го ранга И.Ф. Лихачева совершил переход из Кронштадта в *Николаевска-Амуре*. В 1862 фрегат вернулся в Кронштадт. В 1871–72 в составе отряда кораблей под команд. адм. К.Н. Посьета совершил переход во *Владивосток*, имея на борту великого князя Алексея Александровича. В 1873 в честь корабля названа гл. улица *Владивостока* — Светланская. Фрегат исключен из состава флота в 1892.

М.В. Шиловский

**СВИРСК**, город район. подчинения в Черемховском р-не *Иркутской обл.* Расположен на лев. берегу Ангары, в 150 км к сев.-западу от *Иркутска*, в 20 км к юго-востоку от *Черемхово*. Реч. порт. С райцентром связан ж.-д. веткой (ст. Макарьево ВСЖД) и автодорогой. С 1928 — деревня, с 1939 — раб. поселок, с 1949 — город-спутник Черемхово, ныне — город район. подчинения. Население (тыс. чел.): 1928 — 0,2; 1959 — 21,2; 1967 — 20,5; 1974 — 21,0; 1989 — 19,2; 1998 — 19,3; 2002 — 15,5; 2006 — 14,7.

С 1928 на месте С. появилась деревня. В 1931 построен Ангарский металлург. (мышьяковый) з-д, действовавший до 1949. В сов. время в С. были также размещены заводы: градообразующий электротехнический («Востсибэлемент» (осн. в 1935)), «Автоспецоборудование» (осн. в 1949), ремонтно-механический (осн. в 1958). В 1960 в С. начала работать Бархатовская лесоперевал. база. Через открывшийся в 1967 реч. порт вывозился черемховский уголь, а на шахты и разрезы доставлялся лес. В нач. XXI в. началось возрождение пром. предприятий после кризиса 1990-х гг.: «Востсибэлемент» реструктурирован на отд. произв-ва

по изготовлению аккумуляторных батарей, элементов питания и проч. («Востсибэлемент-98» (с 1994 — ЗАО «АКТЕХ-Байкал»), Свирский аккумуляторный з-д № 5, «Востсибаккумулятор»); действуют: ЗАО «Эколидер» (переработка аккумулятор. лома и произв-во свинца и сплавов), ООО фирма «Автоспецдеталь» (произв-во коммунал. техники, спец. оборудования для автомобилей и проч.), ООО «Свирский РМЗ» (ремонт и изготовление различ. оборудования). В 1991 открылось совмест. рос.-яп. деревообработ. предприятие «ТМ Байкал».

В С. расположены 6 общеобразоват. школ (в т. ч. старейшая — Макарьевская, осн. в 1934), вечер. школа, электротех. техникум (осн. в 1946 для подготовки кадров для «Востсибэлемента»), 6 дет. садов (осн. в 1960-х гг.), станция юных техников (осн. в 1978), дом дет. творчества (осн. в 1975), дет. худ. школа (осн. в 1989), дет. юношеская спорт. школа, гор. стадион (осн. в 1951), дом культуры (осн. в 1954), больница (осн. в 1969), музей истории города (осн. в 1982). В нач. XXI в. открылся правосл. храм Благовещения Пресвятой Богородицы. Одна из гл. проблем совр. С. — утилизация отходов мышьяк. произв-ва 1930-х гг., создающих опасную для жизни экол. обстановку.

Лит.: *Бандо Е.Г.* Предбайкалье. Города и районы. Иркутск, 1976; *Бояркин В.М.* География Иркутской области: Учеб. пособие. Иркутск, 1995; *Винокуров М.А., Суходолов А.П.* Экономика Иркутской области: В 2 т. Иркутск, 1998. Т. 1; *Шестаков А.* Лирский Вавилон (сказка на тему жизни отдельно взятого города) // Черемховский рабочий. 2000.

Е.В. Комлева, Г.А. Цыкунов

**СВИСТУНОВ Петр Николаевич** (27 июля 1803, С.-Петербург — 15 февр. 1889, Москва), декабрист, мемуарист. Из Пажеского корпуса выпущен корнетом в л.-гв. Кавалергард. полк (1823). Член Петербург. ячеек Юж. об-ва, участвовал в деяти Сев. об-ва. Осужден по II разр. на 20 лет *каторги* (Читинский острог, *Петровский Завод*). В 1835–56 на поселении в с. Каменка *Иркутской губ.*, в *Кургане, Тобольске*. В 1841 поступил на гражд. службу канц. служителем. Работал над проектом «Положения для бродячих и кочевых инородцев Тобольской губернии», подготовил стат. описание Тобольска. Один из организаторов 1-й веселословной жен. школы в Тобольске (составил устав, собрал средства, ведал хозяйств. музыкант. В Тобольске организовал инструмент. ансамбль, любит. концерты. Собирал гербарии. После амнистии участвовал в подготовке и проведении крест. реформы в Калужской губ. В 1863–89 жил в Москве.

Лит.: *Свистунов П.Н.* Сочинения и письма. Иркутск, 2002. Т. 1.

Т.А. Бочанова

**СВОБОДНЫЙ**, город обл. подчинения, адм. центр Свободненского р-на *Амурской обл.* Расположен на юге Амурско-Зейской равнины, на прав. берегу Зен (приток Амура), в 167 км к северу от *Благовещенска*. Ж.-д. станции Свободный и Михайло-Чесноковская на *Забайкальской ж. д.* Реч. порт (пристань Суражевка). Узел автомоб. дорог. Недалеко от города находится космодром Свободный (Свободный-17). Город основан в 1912 под именем *Алексеевск*, рядом с переселен. ст. Суражевка (основана в 1901). В 1917 переименован в Свободный. В 1922–25 — адм. центр Свободненского у., в 1929–30 — *Зейского окр.* Адм. центр БАМЛАГ. Числ. населения (тыс. чел.): 1926 — 10,0; 1939 — 44,0; 1959 — 56,0; 1970 — 62,9; 1979 — 74,5; 1989 — 80,0; 1998 — 73,2; 2002 — 63,9; 2007 — 60,8.



В 1950-е гг. в С. работали судверфь, вагоноремонт., авторемонт. и кирпич. заводы, мелькомбинат и мясокомбинат. В 1970-е гг. сформирована перевал. база грузов с ж. д. на водный транспорт. Появились заводы «Автозапчасть», литейно-мех., высоковольт. аппаратуры, судоремонт.-судостроит., строит. деталей, швейной ф-ка. В 2000 — предприятия металлообработ., электротехн., деревообработ. пром-ти, строит. индустрии. Появились 3-ды электроаппаратный, железобетон. изделий, силикат. стеновых материалов, маслодел., пивовар; ремонтно-эксплуатац. база реч. флота (в составе порта); мебел. ф-ка; хлебокомбинат. В С. базируется Амурское производств. золотодобыв. объединение «Амурзолото». В Свободненском р-не выращивают пшеницу, сою, гречиху, овощи, картофель, ячмень, кукурузу, многолет. травы, разводят круп. рог. скот, свиней, птицу. Вблизи города месторождения бурого угля, песчано-гравийной смеси, сульфидов.

Соц.-культ. сфера представлена 7 больницами, 9 поликлиниками и др. мед. учреждениями. В городе действуют Амурская лес. опыт. станция Дальневосточного НИИ лесного хозяйства, плодово-ягодный питомник, бактериол. лаб., метеостанция, гидрол. пост, Амурская геол.-развед. экспедиция, учеб.-консультат. пункт Хабаровского ин-та инженеров железнодорожного транспорта, вечерний мех. техникум, техникум ж.-д. транспорта, мед. училище, дорожная техн. школа, 3 проф.-техн. училища, 18 школ, 7 внешкол. учреждений, 15 б-к, филиал обл. краевед. музея, геол. музей (с 1968) при Амурской геол.-развед. экспедиции; гор. акад. хор, 8 клуб. учреждений, кинотеатры, дет. школа искусств, дворец культуры железнодорожников, дом культуры, парки.

В архитектуре С. сохранилось мн. одноэтажных деревян. домов. Ист. памятники: 17 членам дор. профсоюза Амурской ж. д., мемор. комплекс воинам-свободенцам — участникам *Великой Отечественной войны* и др.

Герб Алексеевска утвержден в 1912: в червленом щите серебр. обелиск с червлым овальным щитком и зол. вензелем на нем. В волевой части герб Амурской обл. Щит увенчан серебр. стенчатой короной и окружен зол. колосями, соединенными Александровскою лентою.

Совр. герб С. символизирует ж.-д. мост через Зею. Факел аллегорически указывает на назв. города («факел свободы»).

Лит.: *Вся Россия*. Города и населенные пункты: Энциклопедия. М., 2001; *Регионы России*. Основные характеристики субъектов Российской Федерации: Стат. сб. М., 2003; *Население Дальнего Востока от переписи до переписи*. Благовещенск, 2006.

В.А. Шилишкин

**СГИБНЕВ Александр Степанович** (31 дек. 1826, Кронштадт — 26 июля 1881, С.-Петербург), воен.-мор. историк и географ, капитан 1-го ранга. Из семьи подшипера. После окончания 1-го Штурманского полужука (1846) произведен в кондукторы. В 1846—50 занимался съемкой и промерами в Балтийском море. Внес замет. вклад в изучение Сибири, Д. Востока и Камчатки. В 1851 прибыл в *Иркутск* для определения возможности судоходства. Проводил промеры р. Шилка. В 1852—54 руководил постройкой судов в *Сретенске*. В 1854 участвовал в 1-м сплаве по Амуру воен. грузов для Камчат. флотилии. В июле 1854 назначен пом. нач. Аянского порта, в 1856 — адъютантом Морского упр-ния штаба *Восточно-Сибирского воен. окр.* С 1862 — правитель дел Сиб. отд. *Русского географического об-ва*,

с 1864 — дежурный штаб-офицер, в 1864—66 — зав. канцелярией Морского упр-ния. В 1869 переведен на Балтийский флот. С 1871 — служба в канцелярии Морского мин-ва, в 1873—74 С. ее вице-дир. Входил в состав комиссии по разбору и описанию архивов мин-ва. Ист. исслед-я С. начал в Иркутске. Особую ценность его работам придает использование сиб. архивов, впоследствии нередко утраченных. Материалы С. опубл. в ж. «Морской сборник»: статьи «Большой Камчатский наряд. Экспедиция Елчина» (1868), «Материалы для истории Камчатки. Экспедиция Шестакова» (1869), «Охотский порт с 1649 по 1825 г.» (1869) и др.), в ж. «Древняя и Новая Россия»: ст. «Амурская экспедиция 1854 г. (Расказ очевидца)» (1878). С. — авт. «Обзора заграничных плаваний судов русского воен. флота с 1850 по 1868 г.» (1871). Его именем названы 2 банки в Рижском зал.

Соч.: Навигационные школы в Сибири // *Морской сборник*. 1866. № 11; Исторический очерк главнейших событий в Камчатке // Там же. 1869. № 4—8; Русские кругосветные путешествия с 1803 по 1849 г. СПб, 1872.

Лит.: *Морской биографический справочник Д. Востока России и Русской Америки*. XVII — нач. XX в. Владивосток, 1998.

А.Т. Шапков

**СЕВЕРНЫЙ МОРСКОЙ ПУТЬ (СМП)**, транспорт. магистраль вдоль сев. берегов России по морям Сев. Ледовитого океана (Баренцево, Карское, Лаптевых, Восточно-Сибирское, Чукотское) с выходом в акваторию Тихоокеанского бас., соединяющая европ. и дальневост. рос. порты, а также устья судоход. рек Сибири в единую транспорт. систему.

Длина осн. ледовой трассы СМП от новоземельских проливов до порта Провидения — 5 610 км; протяж. судоход. речных путей, примыкающих к СМП, — ок. 37 тыс. км. От С.-Петербурга до *Владивостока* по СМП — 14 280 км, через Суэцкий канал — 23 200 км, вокруг мыса Доброй Надежды — 29 400 км.

Трудности при плавании по СМП создает ледовая обстановка в аркт. морях, особенно сложная в р-нах Таймырского и Айонского ледовых массивов, не тающих даже в самые теплые месяцы. В сов. период для эксплуатации СМП созданы спец. службы: парохозяйства, поляр. авиация, морские, речные и авиац. порты, науч. институты, гидрогр. и пром.-транспорт. предприятия, сеть поляр. гидрометеостанций. Их совмest. работа обеспечивала выполнение планов аркт. навигаций. Совр. СМП — единств. широт. транспорт. магистраль на Европ. и Азиат. Севере, по к-рой осуществляется снабжение товарами аркт. р-нов. По СМП перевозятся нефтепродукты, лес, уголь, пром. оборудование, продовольствие. Производятся внешнеторг. операции по вывозу сиб. леса.

История СМП восходит к плаваниям поморов вдоль сев. побережья Кольского п-ова и в вост. направлении к Новой Земле. Изучив плавания поморов в XI—XIII вв., рус. дипломат Д. Герасимов в 1525 высказал идею практич. использования Сев.-Восточного морского прохода. В 1-й пол. XVI в. началось освоение зап. уч-ка СМП — от Сев. Двины до Тазовской губы и в устье Оби, получившего назв. «мангазейского морского хода». Ок. 1572 в низовьях р. Таз появился 1-й поморский городок, на месте к-рого в 1601 возникла «златокопящая» *Мангазeya* — форпост дальнейшего освоения СМП. Плавания иностр. кораблей по «мангазейскому ходу» продолжались до 1619, пока рус. пр-во не запретило пользоваться им с целью противодействия проникновению европейцев в Сибирь.

В XVII—XVIII вв. благодаря прогрессу мореходства рус. поляр. экспедиции проложили морские пути вокруг Таймыра к устью Лены. К 1627 рус. мореплавателями сделана 1-я опись морского побережья от границы с Норвегией до устья Оби. В 1630-е гг. мореходы-земле-



проходцы И. Ребров и И. Перфильев достигли устьев рек Оленёк, Яна и Индигирка. С именем С. Дежнева связаны освоение мор. пути от Индигирки до Колымы, исслед-е русскими побережья Сев. Ледовитого океана и доказательство существования Сев.-Восточного прохода. След. страницу в историю освоения СМП и изучения морей вписали 1-я и 2-я Камчатские экспедиции, инициир. Петром I. Вторая, во главе с В.И. Берингом и А.И. Чириковым, известная как Великая Северная экспедиция (1733–43), выполнила инструмент. опись побережья от Архангельска до устья Колымы. М.В. Ломоносов в 1750-х гг. первым в России теоретически доказал возможность прохода СМП из Атлантического океана в Тихий. По его проекту в 1765–66 была снаряжена 1-я рус. высокоширот. экспедиция под рук-вом В.Я. Чичагова. В 1820–24 экспедиции Ф.П. Врангеля и П.Ф. Анжу выполнили картирование сев. побережья Чукотки.

С развитием парового судоходства в кон. XIX – нач. XX в. наступил новый этап освоения Арктики. В 1874–76 по зап. части СМП начались эпизодич. торг. плавания в Обскую губу и Енисейский зал. (см. *Карские экспедиции*). Одновр. велось науч. изучение СМП. В 1878–79 швед. экспедиция Э. Норденшельда на шхуне «Вега» совершила 1-е сквозное плавание по СМП с запада на восток. В 1901 С.О. Макаров на ледоколе «Ермак» совершил поход к Новой Земле и архип. Земля Франца-Иосифа. В 1913 гидрогр. экспедиция на ледокольных судах «Таймыр» и «Вайгач» открыла архип. Сев. Земля. Эти же суда за 2 навигации, 1914 и 1915, впервые прошли весь СМП с востока на запад. 2 июня 1918 СНК РСФСР принял пост. о проведении очеред. экспедиции в Сев. Ледовитый океан, но ей помешала *Гражданская война*. Созданный в апр. 1919 пр-вом А.В. Колчака Комитет СМП успел организовать только 1 обмен товарами с Архангельском.

В 1920, после создания сов. Комитета СМП, на Севере состоялась 1-я сов. Карская экспедиция, положившая начало регуляр. использованию зап. уч-ка СМП для торг. плавания к устьям сиб. рек. С 1923 начинаются Колымские экспедиции, подготовившие почву для открытия мореплавания по всей трассе СМП.

Во 2-й пол. 1920-х гг. началось разностороннее развитие регионов, связанных с СМП. Для решения топливной проблемы сов. Заполярья начали разработку каменноуг. месторождений на Шпицбергене. В 1925 с острова впервые доставили 25 тыс. т угля, добытого АО «Англо-Грумант», часть акций к-рого принадлежала сов. пр-ву. В 1931 англ. сторона продала свою часть акций СССР, и добычу камен. угля на Шпицбергене начал осуществлять сов. трест «Арктикуголь». Уголь Шпицбергена стал осн. источником снабжения аркт. флота в зап. р-не Сов. Арктики.

В 1926 Комитет СМП перешел в ведение Наркомата внеш. и внутр. торговли, при к-ром в 1928 был создан комбинат «Северо-Сибирское акционерное общество «Комсевморпуть»» – мощная хоз. орг-ция, способная развивать на Азиат. Севере пром-ть, транспорт и торговлю. Перед ней ставилась задача превращения СМП в артерию постоянной, регуляр. экон. связи Сибири с Европой. «Комсевморпуть», опираясь на водный транспорт, обеспечивал СМП грузами: лесом, минер. сырьем, хлебом, рыбой. Кроме того, «Комсевморпуть» вел актив. н.-и. и изыскат. деят-ть, подготовил дальнейшее транспорт. и пром. освоение Сиб. Севера.

В 1932 создан единый орган по упр-нию всеми делами на Севере – Гл. упр-ние Сев. морского пути при СНК СССР (Главсевморпуть). Ему поручалось закончить прокладку трассы СМП от Белого моря до Берингова прол., оборудовать его, держать в исправ. состоянии и обеспечивать безопасность плавания. Главсевморпуть

занился созданием спец. ледокол. и транспорт. флота, гидрогр. и авиац. обеспечением аркт. навигаций, геол., гидрол., метеорол. и геогр. исслед-ями, созданием на Севере очагов индустрии. В 1930–40 построены аркт. порты Диксон, Тикси, *Певек*, Провиденция.

В 1932 экспедиция на ледоколе пароходе «Сибиряков» во главе с О.Ю. Шмидтом впервые прошла из Архангельска до Берингова прол. за 1 навигацию. Плавания «Челюскина» в 1933 и «Литке» в 1934 подтвердили возможность груз. рейсов по СМП, к-рые начались с 1935. В предвоен. годы особое значение для освоения и изучения Арктики имели гидрогр. экспедиции по изучению ледовой обстановки трассы и для составления навигац. карт и лоций. Высокоширот. экспедиция на «Садко» в 1935, дрейф «Георгия Седова» в 1937–40, 1-я науч. станция «Северный полюс» во главе с И.Д. Папаниным, проводка кораблей Балтийского флота на Д. Восток, трансатлант. полеты из Москвы в США в 1937, ледовые патрули с 1938, двойной рейс ледокола «Иосиф Сталин» в 1939 и воздушная экспедиция 1941 на полюс относят. недоступности – выдающиеся предприятия планомерного освоения СМП. В годы *Великой Отечественной войны* по СМП корабли *Тихоокеанского флота* перегонялись в Баренцево море.

В 1954 Главсевморпуть и его специализир. подразделения распределили между Мин-вом морского флота и др. ведомствами, однако в 1970 при Мин-ве морского флота восстановлена Администрация Сев. морского пути. В целом 1950–80-е гг. стали важнейшим этапом в истории СМП. В 1959 вступил в эксплуатацию 1-й в мире атомный ледокол «Ленин», выведший аркт. мореплавание на новый уровень. Благодаря исслед-ям различ. изыскат. партий добыв. пром-ть СССР продвигалась все дальше на север. Разведывались и осваивались месторождения нефти и газа в Зап. Сибири, никеля, меди и платины в р-не Норильска, алмазов, золота, олова в Якутии и вольфрама на Чукотке. Активизация геолого-развед. работ на Ямале, Таймыре, в бас. Лены, расширение произв-ва никеля и меди в *Норильске*, развитие нефтепереработки в *Тюменской обл.* в 1970–80-е гг. обусловили необходимость перехода на круглогодичную навигацию по СМП. Выполненный в окт.–нояб. 1985 транзит. рейс по маршруту Ванкувер–Мурманск показал возможность круглогодичного плавания по СМП при надлежащем ледокол. сопровождении.

До кон. 1980-х гг. аркт. транспорт. система при макс. объеме перевозок в 7 млн т, достигнутом в 1987, оставалась самоокупаемой. В следующие годы произошел резкий спад: закрывались горно-обогатит. предприятия, шел отток тысяч людей с Севера, флот приходил в упадок. Как следствие, судоходство в вост. части СМП почти полностью прекратилось. В XXI в. СМП начал постепенно возрождаться. Летом 2003 НК «Роснефть» и ГК «Норильский никель», крупнейшие участники транспорт. рынка, подписали в Москве меморандум о сотрудничестве в Арктическом регионе России с обязательством проводить единую политику по развитию инфраструктуры СМП. Сегодня СМП начинает превращаться в гл. звено транспорт. инфраструктуры при освоении месторождений и добыче углеводород. сырья на Арктическом шельфе.

Лит.: Белов М.И. Северный морской путь. Л., 1957; Шмидт О.Ю. Избр. труды: Географические работы. М., 1960; Арикайнен А.И. Транспортная артерия Советской Арктики. М., 1982; Летопись Севера. 1983. № 11.

В.В. Ламин

**СЕВЕРОБАЙКАЛЬСК**, город респ. подчинения в *Бурятии*, адм. центр одноим. р-на, расположен на берегу оз. Байкал в 1 048 км к северу от *Улан-Удэ*. Ж.-д.



станция на *Байкало-Амурской магистрали*, аэропорт. Основан как одна из баз стр-ва БАМ, статус города — с 1980. Числ. населения (тыс. чел.): 1979 — 13,3; 1989 — 30,0; 2002 — 25,4; 2007 — 25,6.

В С. находятся предприятия ж.-д. транспорта, рыбозавод; производятся стрит. материалы и конструкции, лесозаготовки; располагаются больница, поликлиника (1975), дошкол. и ср. общеобразоват. учреждения, учеб.-производств. комбинат (1981), дом дет. творчества, школа искусств (1975), дет. клуб «Ритм», народ. ансамбль песни и танца «Гэсэр» (1986—87), школа туристско-эколог. образования, б-ка (1976), 2 дома культуры, спорт. комплекс (1980), музей истории города. С 1977 ведется трансляция Центр. и Бурят. телевидения.

Лит.: *Города России*: Энциклопедия. М., 1994; *Северобайкальск*: город воплощенной мечты. Иркутск, б/г.

Т.В. Паликова

**СЕВЕРО-КУРИЛЬСК**, город район. подчинения в *Сахалинской обл.*, порт, адм. центр одноим. р-на. Расположен на сев.-востоке о-ва Парамушир (Курильские о-ва), на берегу Второго Курильского прол., в 1 338 км к сев.-востоку от *Южно-Сахалинска*. В городе имеется вертодром. До 1945 — г. Касивабара (по назв. реки и бухты Касивабара) в составе Японии. В 1945 по итогам Второй мировой войны вошел в состав России. С 1946 — г. Северо-Курильск. В 1952 С.-К. был практически уничтожен цунами, затем восстановлен. Числ. населения (тыс. чел.): 1959 — 7,7; 1970 — 3,6; 1979 — 4,0; 1989 — 5,2; 1998 — 3,8; 2002 — 2,6; 2007 — 2,4.

С.-К. имеет рыбпром. специализацию. В городе действует рыб. порт, «Фирма морепродукт» и др. В С.-К. находится база дальневост. сейнерного флота. На тер. р-на находится заказник с многочисл. стадами каланов. В 7 км от города находится вулкан Эбеко.

Герб Северо-Курильского р-на утвержден в 2004: в лазоревом поле над серебр. бегущими вправо волнами — скала того же металла, на ней зол., обращенный вправо калан — символ природы и живот. мира р-на, сверху 3 опрокинутые и обращенные внеш. стороной зол. раковины — символ осн. вида хоз. деят-ти жителей — добычи мор. гребешка. Водные просторы отражены в гербе синим цветом и серебром.



Лит.: *Города Сахалинской области*. Южно-Сахалинск, 1978; *Материалы к своду памятников истории и культуры Сахалинской области*. Южно-Сахалинск, 1983; *Города России*: Энциклопедия. М., 1998; *Вся Россия*. Города и населенные пункты: Энциклопедия. М., 2001; *Шосток Ю.* Тайны Курильских островов, или Как погиб город Северо-Курильск. М., 2004.

В.М. Рышков

**СЕВЕРО-УРАЛО-СИБИРСКИЙ ФРОНТ**, опер. объединение красногвард. отрядов и частей РККА в период *Гражданской войны*. Создан приказом наркома по воен. делам *Л.Д. Троцкого* от 14 июня 1918 (штаб — в Екатеринбурге). Войска фронта вели боевые операции против частей *Чехословацкого корпуса* и *Сибирской армии*, наступавших на Екатеринбург от Челябинска и Омска. Директивой команд. *Восточным фронтом* от 20 июля 1918 реорганизован в *3-ю армию*. Должность команд. фронтом занимал *Р.И. Берзин*.

Лит.: *Гражданская война и иностранная интервенция на Урале*. Свердловск, 1969.

Д.Г. Симонов

**СЕВЕРСК**, город обл. подчинения, *закрытое административно-территориальное объединение* в *Томской обл.*; расположен на прав. берегу р. Томь, в 20 км (по автодороге) к северу от *Томска*. Основан в 1949 как заводской поселок в связи со стр-вом Си-

бирского химкомбината (комбината № 816). Первонач. кодовое назв. — п/я № 5, с 1951 — пос. Березки, Томск-7. С 1954 — г. Северск. Статус секретности снят в 1989. С 1997 — ЗАТО, включающее в состав, помимо С., поселки Самусь, Орловка, Чернильщицково, деревни Кижирово и Семхозерки. Числ. населения (тыс. чел.): 1989 — 103,0; 1998 — 118,0; 2002 — 109,1; 2007 — 107,1 (с подчиненными нас. пунктами 114,0).

На тер. совр. С. существовали села Иглаково (осн. 1656) и Белобородово (осн. в нач. XVIII в.). В 1949 Совет министров СССР принял пост. о создании вблизи Томска комбината по произв-ву высокообогащенного урана и плутония (пущен в 1953). Одновр. с химкомбинатом возводилась ТЭЦ — одна из самых мощных электростанций России того времени (пущена в 1953, в 1961 достигла проект. мощности). В 1958 заработала 2-я в СССР атом. электростанция — Сибирская. Стр-во химкомбината и города во время велось за счет воен.-строит. частей и заключенных.

Осн. отрасли хоз-ва — атом. и хим. пром-ть. Градообразующее предприятие — Сибирский хим. комбинат, имеющий в своем составе ТЭЦ и атом. электростанцию. Действуют: стрит.-пром. акцион. об-во «Химстрой», электромонтажное предприятие МСУ-74, ОАО «Проммеханомонтаж», Самусьский судостроительно-судопром. з-д, предприятия пищевой пром-ти. В целях обеспечения электроэнергией растущих потребностей Томской обл. в последние годы рассматривается вопрос о стр-ве Северской АЭС.

В С. расположены 5 науч. учреждений: н.-и. и конструктор. ин-т Сибирского химического комбината (осн. 1952), Сибирский филиал гос. науч. центра РФ «Всероссийский научно-исследовательский институт неорганических материалов им. академика А.А. Бочвара», ФГУП Томский гос. проектно-изыскательский ин-т, Северский биофизический науч. центр Мин-ва здравоохранения России (открыт в 2000), НИИ гастроэнтерологии Сибирского гос. медицинского ун-та (2002). Насчитывается 45 дет. садов, 18 ср. общеобразоват. школ, гимназия, 2 лицей, вечер. общеобразоват. школа, осн. общеобразоват. школа-интернат, спец. (коррекционная) школа-интернат, 8 спорт., 2 муз., худ. школа, центр дет. творчества, центр доп. образования «Поиск», колледж искусств, пром. колледж, 2 проф. училища, Северская гос. технологическая академия, Северский учеб. центр гуманитарных фак-тов *Томского гос. ун-та*, музык. театр, театр для детей и юношества, молодеж. театр «Наш мир», 2 кинотеатра, клуб. учреждения, сеть б-к, природ. парк (открыт в 1953), музей. В городе работают 3 спорт. комплекса, лыжероллерная трасса, спортлагерь «Юность». В 1998 открылся правосл. храм Владимирской иконы Божьей Матери. Издаются 3 газеты, журнал, работает телерадиокомпания. Здравоохранение представлено мед.-сан. частью, реабилитац. центром для детей и подростков с огранич. возможностями, 2 санаториями-профилакториями для взрослых, дет. санаторием, воен. госпиталем, Самусьской линейной больницей.

Герб утвержден в 1998: в серебр. поле в обрамлении оливкового венка шар, окруженный 15, собранными по 5, скрепляющимися вытянутыми кольцами; все фигуры лазоревые. Шар и окружающие его сквозные овалы составляют знак атома — эмблему атом. произв-ва; оливк. ветви (символ мира) указывают на созидат., мирный хар-р атом. произв-ва. Лазоревый цвет говорит о красоте и молодости С., величии труда его жителей; серебр. поле — символ мира, невинности и чистоты.



Лит.: *История Северска*. Томск, 1999; *География России*: Энциклопедический словарь. М., 1998; *Вся Россия*. Города и населенные пункты: Энциклопедия. М., 2001.

С.Н. Андреевков, Е.В. Комлева

**СЕДОВ Георгий Яковлевич** (5 мая 1877, с. Кривая Коса, область Войска Донского — 5 марта 1914, о-в Рудольфа), исследователь Арктики, воен. моряк. Сын рыбака. После окончания в 1898 мореходных классов в Ростове-на-Дону плавал на торг. судах в Черном и Средиземном морях. В 1901 экстерном сдал экзамены за курс Морского корпуса и был произведен в поручики Гл. гидрографического упр-ния. В 1902–03 — пом. нач. экспедиции по исслед-нию Карского моря, во время *Русско-японской войны* служил на Д. Востоке, затем на Каспии. Возглавлял гидрогр. экспедицию по изучению устья Колымы (1909), обследовал Крестовую губу на Новой Земле (1910). В нач. 1912 С. подал в Гл. гидрогр. упр-ние доклад, записку с проектом 1-й рус. экспедиции к Сев. полюсу. Получив отказ, организовал сбор части. пожертвованый и отправился в Арктику летом того же года на судне «Св. Фока». Недалеко от зап. побережья Новой Земли экспедиция попала в ледовый плен и вынужденно зимовала. В 1913 «Св. Фока» достиг Земли Франца-Иосифа, где у о-ва Гукера вновь встал на зимовку. 2 февр. 1914 С., несмотря на болезнь, вместе с матросами А. Пустошным и Г. Линником отправился на собачьих упряжках к Сев. полюсу. Через 3 недели тяжелейшего перехода по торосам С. умер. Похоронен на о-ве Рудольфа — самом сев. из островов Земли Франца-Иосифа. Именем С. названы бухта и остров в Баренцевом море, залив и мыс на Земле Франца-Иосифа, бухта в Карском море, река на о-ве Котельный. Именем С. называли и называют корабли. Одна из знаменитых поляр. экспедиций — дрейф ледокольного парохода «Георгий Седов» (1937–40). С 1940 имя С. носит его родной поселок.

Лит.: *Пинегин Н.В.* Георгий Седов. Новосибирск, 1971; *Каневский З.М.* Загадки и трагедии Арктики. М., 1991.

С.Н. Боякова

**СЕДЫХ Константин Федорович** (6 янв. 1908, пос. Поперечный Зерентуй Забайкальской обл. — 21 нояб. 1979, Иркутск), прозаик, поэт. Род. в казачьей семье. В сер. 1930-х гг. переехал в *Читу*, учился в пед. техникуме, работал *кор.* в мест. газетах. С 1931 жил в *Иркутске*, где выходят 1-е книги его стихов. Во время Великой Отечественной войны служит воен. кор. Роман С. «Даурия» (1942–48, 1-е гл. опубликованы в 1939) — о жизни сиб. казачества в годы революции и *Гражданской войны*. С «Даурией» сюжетно связан роман о Гражд. войне «Отчий край» (1957) и составляет вместе с ним диологию. В последующие годы писатель работал над романом «Утреннее солнце», продолжившим летопись жизни сибиряков в 1920–40-е гг. Лауреат Сталинской премии (1950). Почетный гражданин Иркутска (1967).

Награды: ордена Ленина, Трудового Красного Знамени.

Лит.: *Войлошников П.А.* К. Седых. Абакан, 1959; *Трушкин В.* Певец Забайкалья // Литературные портреты. Иркутск, 1961; *Мостков Ю.М.* Вторая встреча. Новосибирск, 1972.

В.Н. Яранцев



**СЕЙФУЛЛИНА Лидия Николаевна** (22 марта 1889, пос. Верхне-Увельский Оренбургской губ. — 25 апр. 1954, Москва), прозаик. Нач. образование получила в церк.-приход. школе с. Александровка. Осенью 1904, окончив Оренбургское епархиальное училище, поступила в Омскую гимназию. В 1907 переехала в Орск, где работала учительницей в гор. училище. Обнаружила актер. способности, выступала в театр. труппе в Оренбурге, Ташкенте, Вильно, Владикавказе, затем оставила театр и возвратилась в Орск. С сент. 1915 по авг. 1917 С. — зав. библиотекой-читальней в с. Самарско-Раевском Орского у., где ее застала Февр. революция. В июле 1917 избрана гласной Орской земской управы. С 1919 по 1921 жила в Челябинске, работала в уезд., губ. отделе народ. образования. В февр. 1920 участвовала в 3 Всерос. совещании по внешкол. образованию, где выступал с речью *В.И. Ленин* (событие отражено в ее «Мужичком сказе о Ленине», 1924). В 1921–22 С. работала в Сибгосиздате и вместе с мужем, писателем и критиком *В.П. Правдухиным*, становится одним из организаторов лит.-худ. ж. «*Сибирские огни*». В его 1-м номере была опубликована ее повесть «Четыре главы», написанная по заданию редакции, во 2-м — рассказ о судьбе детей-беспризорников «Правонарушители». В 1922–23 опубликованы повести «Перегной», «Ноев ковчег», «Александр Македонский», к-рые принесли С. всеоюз. известность. В кон. 1923 С. переехала в Москву. Творчество С. высоко оценивали А.В. Луначарский, А.М. Горький, А.А. Фадеев и мн. др. писатели и критики. С 1923 по 1926 С. написаны 3 круп. повести: «Виринея», «Встреча», «Кашинкабак», неск. рассказов, роман «Путники» — о вовлечении интеллигенции в процесс соц. преобразований. В 1925 выходит 1-е собр. соч. С. в 3 т. В кач-ве представителя сов. литераторов выезжала за границу (в 1924 — в Турцию, в 1927 — по Европе). В годы Великой Отечественной войны написала повесть «На своей земле». Последнее круп. произведение — пьеса «Сын» (1946–49, впервые издана в Оренбурге в 1959).

Награды: орден Трудового Красного Знамени.

Соч.: Собрание сочинений: В 4 т. М., 1968–69.

Лит.: *Трушкин В.П.* Литературная Сибирь первых лет революции. Иркутск, 1967; *Андроников И.Л.* Возвращение Сейфуллиной // Сейфуллина Л.Н. Собр. соч.: В 4 т. М., 1968. Т. 1: *Очерки русской литературы Сибири*: В 2 т. Новосибирск, 1982. Т. 2; *Сейфуллина Лидия Николаевна* (к 100-летию со дня рождения). Орск, 1989; *Яранцев В.Н.* Вечная молодость Сейфуллиной (К 115-летию со дня рождения) // Сиб. огни. 2004. № 4.

Е.Н. Проскурина

**СЕЛЕНГИНСКИЙ ОСТРОГ (СЕЛЕНГИНСК, СТАРЫЙ СЕЛЕНГИНСК)**, основан 27 сент. 1665 пятидесятником Г. Ловцовым и десятником О. Васильевым, возглавлявшими отряд казаков из *Баргузинского, Братского, Балаганского* и Иркутского острогов, на прав. берегу Селенги, в 7 км от устья р. Чикой. Во 2-й пол. XVII — 1-й пол. XVIII в. С. о. являлся гл. русским адм., воен.-оборонит. и культ.-конфес. центром в Зап. *Забайкалье*, опорным пунктом на границе с Монголией. В 1670 получил статус города. До 1736 С. входил в состав Иркутского у. (с 1724 как центр Селенгинского округа дистрикта), в 1736–75 — центр Селенгинского у. Иркутской провинции (с 1764 — губернии), с 1775 — безуездный (заштат.) город Удинской провинции, с 1783 — Верхнеудинского у. (с 1822 — *округа*). В С. в 1727–83 располагались погран. канцелярия, в 1727–1822 — штабы регулярных частей, дислоцир. в Забайкалье, до 1772 — казачий гарнизон (ок. 250 чел.).





Вид города Селенгинска

Острог имел в плане четырехугольную конфигурацию, перим. 128 м, тыновые стены выс. 5,4 м, 4 угловые башни с обламами и дозорными вышками; подступы были укреплены рвом, «чесноком» и надолбами. К 1672 С. о. усилен с 3 сторон доп. стенами, углы к-рых вывели «быками» (башнями без внутр. стен), а прибрежная стена удлинена вдвое; в ней поставлены 2 новые башни и часовня Михаила Архангела с проезжими воротами. В плане острог стал представлять неправильный четырехугольник размерами 40,5×42×60,5 м, вокруг него были сооружены надолбы. В остроге находились адм. здания и 12 казачьих амбаров, рядом церковь с 3 престолами и 21 казачья изба. Гарнизон составляли 149 казаков. В 1675 посол в Китай *Н.Г. Спафарий* насчитал при С. о. 30 изб и более 200 казаков и *гулящих людей*. В 1685 произвели очередную реконструкцию: тыновые стены заменили рублеными — «городнями», в результате чего С. о. приобрел вид большой деревян. крепости. В стенах выс. 5,3 м устроили 2 ряда бойниц («верхний» и «подошвенный бой»). Юго-зап. угол заняла трехпрестольная многоглавая шатровая Спасская церковь высотой 32 м, юго-вост. и сев.-вост. угловые башни достигали выс. 19,5 м, сев.-зап. башня с колокольной — 21,6 м. Все 3 башни имели 2 ряда бойниц (верх. и ср.). С 1685 С. официально именуется городом. В 1688 крепость была усилена рвом и надолбами. К сер. 1720-х гг. в С. о. находилось ок. 250 дворов и 2 церкви, гарнизон составляли 260 казаков. В сер. 1730-х гг. в С. стояли канцелярия, 7 казен. амбаров, 2 оружейных склада, винные погреба, 2 церкви, ок. 150 дворов. В 1744 в С. и уезде проживало ок. 4 тыс. чел., в т. ч. 1 608 военнослужащих. В 1760-х гг. с вост. стороны крепости сооружено неск. бастионов, соединенных надолбами.

Жители С. занимались скот-вом, земледелием, соледобычей, охотой, рыболовством, извозом, к кон. XIX в. — бахчеводством и табаководством. Селенгинские казаки участвовали в подчинении и объясачивании забайкал. бурят, охране границы, отражении монг. набегов. В янв.—марте 1688 С. (гарнизон — 294 чел. под команд. Д.И. Многогрешного) выдержал 13-недельную осаду, в т. ч. 1 штурм, монг. войска Очирой-Саин-хана (5 тыс. чел.). 20 марта 1688 в сражении под С. о. между подошедшими на помощь осажденным стрелеческими полками и монголами селенгинские казаки ударили противнику в тыл, обеспечив его разгром. Через С. о. проходил маршрут рус. дип. миссий (*Н.Г. Спафария, И.М. Перфильева, Ф.А. Головкина, Л.В. Измайлова,*

*С. Владиславича-Рагузинского* и др.) и с 1704 по 1755 — казен. торг. караванов в Китай.

После 2 пожаров 1780 в городе остались канцелярия, 15 дворов и 1 церковь. При поддержке казны город стал восстанавливаться, но его жители постепенно переселялись на левый, возвышенный, берег Селенги, в результате чего возникло новое поселение — Новый Селенгинск. К 1792 в обоих нас. пунктах насчитывалось 2 597 жителей. К кон. XIX в. существовало 2 города — Старый С. как заштатный и Новый С. как окружной (в составе Верхнеудинского окр.). В 1-м, официально приписанном к Новому С., находилось неск. десятков домов, церковь, до 200 жителей, во 2-м — 230 домов, 1 монастырь, 1 церковь, 1 076 жителей. После *Гражданской войны* Старый С. запустел. К наст. времени на его месте сохранились следы крепост. сооружений, камен. Спасский собор (1783—89), камен. часовня Св. Крест (1891), старин. кладбище, где есть надгроб. плиты нач. XVIII в.

Лит.: *Александров В.А.* Россия на дальневосточных рубежах (вторая половина XVII в.). Хабаровск, 1984; *Минерт Л.К.* Памятники начального этапа градостроительства в Бурятии // Памятники истории, археологии и архитектуры Сибири. Новосибирск, 1989; *Артемьев А.Р.* Города и остроги Забайкалья во второй половине XVII—XVIII в. Владивосток, 1999.

*А.Р. Артемьев, А.В. Дроботушенко, А.С. Зуев*

**СЕЛИВАНОВ Андрей Николаевич** (5 авг. 1847 — 15 июля 1917), иркут. генерал-губернатор. Из дворян Московской губ. Образование получил в Александровском сирот. кадет. корпусе, Михайловском арт. училище и Николаевской академии Генштаба, к-рую окончил по 1-му разряду. Служил в 14-й арт. бригаде. В 1867 вышел в отставку. 15 марта 1870 вновь поступил на службу в полевую пешую артиллерию. Участвовал в Рус.-турец. войне (1877—78), *Китайском походе, Русско-японской войне, Первой мировой войне*. В 1899 — нач. штаба Приамурского воен. окр., в 1900 — нач. полевого штаба Отдельного корпуса. За участие в боевых действиях во время Китайского похода удостоен чина ген.-лейтенанта. С 25 апр. 1906 по 13 июля 1910 — иркут. генерал-губернатор, команд. войсками *Иркутского воен. окр.* и войсковой наказной атаман *Забайкальского казачьего войска*. Генерал от инфантерии (1907). Чл. Гос. совета (1910). С началом *Первой мировой войны* — команд. Блокадной армией





(21 окт. 1914), на к-рую была возложена осада крепости Перемышль. Из-за болезни покинул пост команд. армией (5 апр. 1915), оставшись только чл. Гос. совета.

Награды: ордена Св. Георгия 3-й ст., Св. Владимира 2-й ст., серебр. медаль за поход в Китай в 1900–01, светло-бронз. медаль в память войны с Японией в 1904–05, зол. оружие с надписью «За храбрость».

Лит.: *Государственный Совет*. Пг., 1916.

*А.В. Ремнев, Н.Г. Суворова*

**СЕЛИФОНТОВ Иван Осипович** (7 окт. 1743 – 7 апр. 1822), гос. деятель, сиб. *генерал-губернатор*. Из рос. дворян. В 1758 начал службу кадетом Морского кадет. корпуса. В 1762 командирован в Англию во время ее войны против Франции и Испании, служил на англ. воен. кораблях, фрегате в Зап. Индии. В 1765 командирован на Мальту, служил на воен. судах Мальтийского ордена в Средиземном море. В 1769–81 на рус. мор. флоте на Балтике, Черном море, в Азове. В 1776 послан по секрет. комиссии на фрегате «Св. Мария» в Любек и Гамбург. В 1778 произведен в капитаны 1-го ранга. В 1780 командовал всеми придвор. яхтами. 1 янв. 1782 отставлен от воен. службы в чине бригадира. В 1782 пред. палаты уголов. суда Пермского наместничества. С 8 апр. 1785 до 1794 тобол. вице-губернатор. В 1787 – ген.-майор, в 1795 – ген.-поручик. В 1796 назначен генерал-губернатором иркутским и колыванским, но затем отозван в Москву и назначен заседать в Сенат. В 1801 командирован с ревизией в Сибирь. В 1803 назначен сиб. генерал-губернатором с произв-вом в тайные советники. С. перестроил сиб. упр-ние: образованы *Камчатская* и *Якутская обл.*, созданы губ. пр-ва из 2 экспедиций. В марте 1806, после сенат. ревизии, отправлен в отставку.

Награды: ордена Св. Александра Невского, Св. Владимира 2-й ст. большого креста, Св. Георгия 4-й ст.

Лит.: *Селифонов Н.Н.* Родословная Селифоновых и Румянцева. Для друзей. СПб., 1890; *Русский биограф. словарь* СПб. 1904; *Резун Д.Я.* Рукописи о Сибири из собрания Костромского государственного архива // *Русское общество и литература позднего феодализма*. Новосибирск, 1996.

*М.О. Акишин*

**СЕЛЬКУПСКИЙ ЯЗЫК** (устар. назв. – остяко-самоедский). Традиционно относится к юж.-самодийск. подгруппе *самодийских языков уральской языковой общности*. Но по определяющим критериям генетич. язык. связи С. я. примерно в равной мере сходен и различен с др. самодийск. языками. Это значит, что он выделен непосредственно из прасамодийск. диалектной общности во время ее распада (предположительно на рубеже н. э.) и с тех пор является ветвью самодийск. языков. Вопрос об исход. ареале С. я. изучен недостаточно и дискусионен. К моменту присоединения Сибири к России С. я. был локализован на сред. Оби (Томско-Нарымское Приобье) и ее лев. (от Шегарки до Васюгана) и прав. (от Чулыма до Ваха) притоках. В XIX–XX вв. был представлен 2 территор. отдаленными и коммуникативно изолир. друг от друга группами диалектов и говоров – юж., в бас. сред. Оби, и сев., в бас. Таза и ряда притоков Енисея (Турухан, Елогуй, Курейка и др.). Общего самоназвания носители С. я. не имели. Их офиц. наименование «селькупы», вытеснившее прежнее «остяко-самоеды», восходит к самоназванию тазовско-турухан. группы «сэлькуп, шэлькуп» ‘таежный человек’. По данным переписи 2002, числ. С. составила 4 249 чел., в т. ч. владели языком 1 641 чел. (39%). По данным совр. социолингвист. исслед-й, реально владеют С. я. ок. 600 чел., осн. языком общения он является только на Ратте (Таз) и Тольке (Пур). Ранее ок. 50% называли С. я. родным, что не означало владение им. К кон. XX в. С. я. был фактически утрачен

в среднеоб. ареале и использовался в общении только сев. селькупам.

По типол. характеристикам С. я. сходен с др. самодийск. языками: доминирование агглютинации, суффиксации и синтетизма; номинативный строй; традиц. порядок слов – субъект, объект, предикат; наличие двойств. числа, предикативных и посессивных форм существительного, субъектной и объектной серий личных показателей глагола; дифференциация глаголов на 2 класса по аспектуальной семантике кратковр./длительность при детализир. системе способов глагольного действия. Отличит. особенности С. я.: богатый вокализм (в тазов. диалекте 25 гласных фонем при 16 согласных); наличие наречий; давняя утрата общесамодийск. способа глагольного отрицания со спрягаемым вспомогательным отрицательным глаголом. Лексика С. я. отражает ист. контакты с тюрк., енисейск., тунгусо-маньчжур., монг. и обско-угор. языками. Имеются интересные лексич. параллели с юагир. языками.

Диалектная дифференциация С. я. по лингвист. признакам в существ. мере совпадает с территор. субэтноч. группами, имеющими свои самоназвания. В юж. (среднеобском) ареале выделяются 2 осн. диалекта – чумьлькуп (Тым, Васюган, Нарымское Приобье) и суссогум (сред. и верх. Кеть), а также переходные диалекты (говоры). В XIX в. документирован крайний юж. диалект туюкум (Чулым, Томское Приобье). В сев. ареале (группа сэлькуп ~ шэлькуп) выделяется неск. территор. говоров, к-рые близки между собой, но существенно отличны от среднеобских, особенно крайне юж.

С. я. был и остается языком устного общения. Первые попытки создания письменности для отд. среднеоб. говоров (кон. XIX – нач. XX в.) практич. значения не имели. Созданная в сов. время на базе тазов. диалекта письм. форма С. я. ограниченно и кратковременно использовалась в сфере школ. обучения сев. селькупов.

Диалекты и говоры С. я. изучены в разной степени. Наиболее изученным является сев. среднетазов. говор (опубликованы подроб. лингвист. очерк, корпус текстов и словаря). Практически не использовался хорошо сохранившийся говор компакт. группы селькупов Пура. В юж. ареале в наибольшей степени изучены говоры селькупов Кети и сред. Оби.

Лит.: *Прокофьев Г.Н.* Селькупская (остяко-самоедская) грамматика. Л., 1935; *Erdélyi I.* Selkupisches Wörterverzeichnis (Tas-Dialekt). Budapest, 1969; *Пелух Г.И.* Происхождение селькупов. Томск, 1972; *Кузьмина А.И.* Грамматика селькупского языка. Новосибирск, 1974. Ч. 1; *Кузнецова А.И., Хелимский Е.А., Гришук Е.В.* Очерки по селькупскому языку: Тазовский диалект. М., 1982; *Helinski E.* The Language of the First Selkup Books. Szeged, 1983; *Pusztay J.* Lesz-e szőlkup üjjászületés? – *Remdei-Festschrift*. Wien–Budapest, 1992; *Кузнецова А.И., Казакевич О.А., Иоффе Л.Ю., Хелимский Е.А.* Очерки по селькупскому языку: Тазовский диалект. М., 1993. Ч. 2; *Шаргородский Л.Т.* Современные этнические процессы у селькупов. М., 1994; *Кузнецова Н.Г.* Грамматические категории южноселькупского глагола. Томск, 1995; *Беккер Э.Г., Алиткина Л.А., Быкова В.В., Ильяшенко И.А.* Морфология селькупского языка: Южные диалекты. Томск, 1995. Ч. 1–2; *Алатало Я.* Сүссыгуй эжипсан. Хельсинки, 1998.

*Л.А. Ильина*

**СЕЛЬКУПЫ**, народ, проживающий в Красноселькупском р-не *Ямало-Ненецкого авт. окр.* и др. р-нах *Тюменской обл.*, в Каргасокском, Парабельском, Верхнететском р-нах и на сел. территориях Колпашевского горсовета *Томской обл.*, а также (небольшая группа) в Туруханском р-не *Красноярского кр.* Совр. этноним происходит от самоназв. одной из наиболее круп. территор. группировок сев. С.: селькуп (на р. Таз) или шолькуп (р. Турухан) – «таежный человек». В дорев. этногр. лит. именовались обычно остяко-самоедами, остяками. Юж. С., в составе к-рых различалось неск. этнотерритор.

групп, имели др. самоназв. Жители бассейнов обских притоков Тьма и Парабели называли себя чумьль-куп — «земляной человек», обитатели бас. Кети (прав. приток Оби) — суссе кум или шош кум — «таежный человек». Этноним С., введенный в 1930-е гг., первонач. был принят только сев. группой. В Томской обл., у юж. группы этого народа, он утвердился только в 1970-х гг.

По данным переписей, общая числ. селькупов составляла: 1939 — 2 604 чел., 1959 — 3 704, 1970 — 4 249, 1979 — 3 518, 1989 — 3 564, 2002 — 4 249 чел.

По антропол. типу С. относятся к урал. переходной расе (при участии европеоид. примеси).

*Селькупский яз.* причисляется к подгруппе *самодийских языков уральской языковой общности*. Большая этнич. территория при малой числ. населения предопределяет сложность внутр. деления селькуп. яз. Среди лингвистов и этнографов нет единого мнения о кол-ве в нем наречий и диалектов. Язык. отличия между сев. и юж. диалект. группами весьма существенны, что препятствует свобод. язык. общению. В кон. XIX в. Н.Г. Григоровским была предпринята неудачная попытка создания селькуп. письменности. В нач. 1930-х гг. Г.Н. и Е.Д. Прокофьевы разработали селькуп. алфавит на основе лат. графики. С 1937 селькуп. письменность переведена на рус. графич. основу.

Предположит. с XVII в. С. разделены на 2 территор. группы — южную, нарымскую и северную, тазовско-туруханскую. Юж. (нарым., или среднеобские) С. являются прямыми потомками носителей *кулайской культуры*, существовавшей в Ср. Приобье в V в. до н. э. — V в. н. э. С этой ист.-культур. общностью исследователи связывают происхождение всех народов самодийской язык. подгруппы. Непосредств. преемником кулайцев в Ср. Приобье, по мнению археологов, являлось население, создавшее *рёлкинскую культуру* (VI–VIII вв. н. э.). Мн. элементы хоз. уклада, орудий труда и быта релкинцев имеют аналоги с селькуп. этногр. материалом. Сев. С. образовались в результате ухода в XVII в. части самодийского населения со Ср. Оби на север, в бас. Верх. Таза и левого притока Енисея р. Турухан. Окончат. этнич. оформление этногр. группы сев. С. завершилось лишь в XIX в. Наряду с собственно селькуп. компонентом в состав сев. С. вошли семьи энецкого, кетского и хантыйского происхождения.

Этногенез С. связывается с историей формирования др. самодийских народов Зап. Сибири в рамках концепции их южносиб. происхождения. Однако С. занимают в этом процессе неск. обособленное место. Тер. Нарымского и Томского Приобья, к-рая является автохтонной для С., в кон. I тыс. до н. э. — сер. I тыс. н. э. входила в состав кулайской культур. общности и представляла собой сев., таеж. периферию самодийцев. В Ср. Приобье с сер. II тыс. н. э. традиции кулайцев наследует релкинская археол. культура, к-рая идентифицируется в этнокультур. плане как праселькупская. На протяжении 1-й пол. II тыс. н. э., когда под воздействием тюрков юж. самодийцы переселяются в приполяр. р-ны Зап. Сибири и горно-таеж. р-ны Юж. Сибири, С. практически избежали иноэтнич. влияния. Поэтому С. в большей мере, чем к.-л. др. самодоязычный народ, сохранили др. самодийскую основу. В то же время широкая территория расселения и последующее переселение части С. на север, в бас. рек Таз и Турухан, обусловили достаточно интенсив. контакты с соседями и включение в состав С. тюрк., кетских, хантыйских, эвенкийских и северосамодийских культур. компонентов, что нашло отражение в совр. культуре этого народа. В наст. время нарым. группа С. сильно русифицирована, северная же, даже в условиях довольно интенсив. культур. и брачных контактов с кетами и эвенками (в верховьях р. Таз до

3/4 браков, заключенных С., межнац.), сохраняет свою этнич. самобытность. В частн., в этом р-не селькуп. яз., наряду с русским, является разговорным в среде разноэтнич. корен. населения.

Традиц. соц. орг-ция С. сложна и недостаточно изучена. В прошлом у С. выявляются следы бытования родового и фратриального деления. В 1-й пол. XIX в. у сев. С. существовали 2 экзогамных объединения — фратрий, 1-е из к-рых именовалось «орла половинный род», а 2-е — «кедровки половинный род». Фратриал. деление обнаруживается и у юж. (тымских) С., в состав к-рых входило неск. кровных родов с тотемич. названиями «вороний», «медвежий», «лебяжий», «глухариний», «журавлиный» и т. д. Судя по фольклор. материалу, некогда все эти роды имели в обществ. собственности охотничьи и рыболовные угодья. С кон. XIX в. во всех регионах расселения С. осн. обществ. единицей становится соседская община, объединявшая хоз-ва, принадлежавшие к различ. этнотерритор. группам и связанные между собой не кровным родством, а соседскими узами. Общинники совместно пользовались охотничьими угодьями, коллективно устраивали заграждения на реках — запоры для ловли рыбы, добывали осенью линных гусей. Прочно бытовал обычай соседской взаимопомощи, согласно к-рому семья, лишившаяся кормильца, престарелые и одиночки имели свою долю во всех коллект. промыслах.

Обществ. неравенство, развившееся в среде С. еще до вхождения Нарымского кр. в состав России и выразившееся в выделении правящей воен. верхушки — князцов, было закреплено рус. администрацией, а после принятия Устава об управлении инородцами приобрело статус закона. Согласно Уставу, на всей территории расселения С. были созданы адм. волости (роды), во главе к-рых стояли князцы и старшины. В их функции входил сбор *ясака* — дани, вносившейся шкурками пушных зверей (соболей, куниц, песцов, белок) или деньгами. Они же занимались разбором конфликтов. ситуаций, связанных с наследованием имущества, земель и долговыми спорами, хищениями и т. п. обстоятельствами, руководствуясь нормами обычного права, традиц. нравств. установками и обществ. моралью. После Окт. революции, когда прежние органы адм. упр-ния были упразднены, в местах расселения С. были созданы туземные (впоследствии сельские) советы.

С., считаясь официально крещеными, продолжали сохранять др. религ. представления и обряды. Для них были характерны анимистич. представления об окружающем мире. Добрым началом являлось божество Ном (Нум), олицетворявшее небо. Злое начало представлял дух Кызы, обитающий под землей. Кызы имел множество духов-помощников, к-рые, «как ветер», проникали в тело человека через кожу и вызывали болезни, поедая тот или иной орган. Считалось, что они вселялись в человека в виде червяка или насекомого и двигались по кровеносным сосудам. В случае болезни С. обращались к шаманам, духи к-рых вступали в борьбу со злыми духами. Поэтому шаман, приступая к лечению больного, задавался целью выгнать непрошеного гостя из тела больного. Духи (лозы) шамана «гоняли» в человеке злых лозов, стараясь выгнать их на поверхность тела. Со смертью человека злые лозы не гибнут, а «уходят на ветер» и проникают в др. тело. Болезнь объяснялась и тем, что злой дух якобы похищал у человека одну из его душ. В таких случаях шаман отправлялся на поиски похищенной души; если ему удавалось найти ее и водворить на место, больной выздоравливал, в противном случае — умирал.

С. поклонялись духам-хозяевам леса (мачиль лоз), воды (уткыль лоз) и т. п. Чтобы обеспечить успех в промысле, им приносились жертвы.

Одним из своеобразных обрядов в шаманстве С. была церемония «оживления» бубна и др. предметов шаман. облачения. В представлениях С. бубен был оленем, на котором шаман путешествовал на небо или в подзем. мир. Действо, продолжавшееся 10 дн., происходило весной и приурочивалось к весен. прилету птиц. Центр. частью церемонии считались путешествие на юг, в обитель Нома — страну, «где светят семь солнц, где камень до неба достает», и возвращение обратно. Возможно, это представление отражает почитание С. предков, живших в высокогорной стране на юге (на Саянах).

Шаман. дар у С. обязательно передавался по наследству. Обычно один из сыновей наследовал его от отца, матери или деда. В шаманстве актив. роль играли сексуал. мотивы: молодой шаман вступал в сексуал. связь с мачин лозыг наля — дочерью хозяина леса.

Шаман принимал актив. участие в похорон. обряде. Гробами служили долбленные стволы деревьев, лодки. Если покойного закапывали в землю, то на могиле устанавливали деревян. сруб. Детей хоронили на ветках высоких деревьев, обычно кедров. С покойниками, подобно др. самодийским народам, С. клали их имущество, к-рое предварительно приводили в негодность.

Деление С. на 2 территор. группы и их контакты с сосед. народами находят отражение в особенностях этнич. культуры. Юж. С. значит. ассимилированы рус. населением и утратили мн. элементы таеж. охотничье-рыболовецкого хоз.-культур. комплекса, характерного для всех народов, живущих в таеж. зоне Зап. Сибири. Сев. С., контактируя с северосамодийск. народами, а также кетами и эвенками, освоили таеж. транспорт. оленеводство и до наст. времени сохраняют традиц. промысл. хоз-во, мобильное жилище (чум), традиц. для северян одежду (типа малицы), режимы питания, утварь, транспорт; продолжают бытовать нек-рые функции традиц. соц. институтов, основы традиц. мировоззрения.

Под влиянием русских нарым. С. стали селиться в деревнях, заводить домаш. скот, культивировать огородничество (посадки репы, картофеля, гороха). Из домаш. скота в хоз-вах С. преобладали лошади и коровы. Овцы и свиньи встречались относительно редко. Общие размеры скотовод. хоз-в были невелики. К нач. XX в. С., жившие по р. Кеть, имели в ср. на 1 хоз-во 1,27 голов лошадей, 2,77 — коров, 1,76 — мелкого рог. скота, 0,25 — свиней. Осн. направления хоз. деят-ти С. — охота и рыболовство. Гл. объект пушной охоты в тайге — белка. В прошлом в лесах по рекам Тым, Парабель, Васюган С. охотились на соболя, применяя в кач-ве ловушек сети и капканы. Сев. С. добывают песца, используя капканы и деревян. ловушки — пасти. Из парнокопытных объектами охоты, гл. обр. с помощью ружья, являются в тайге лось, а в тундре и лесотундре — дикий олень. В прошлом на лося настораживали самострелы.

Водоплав. птицу (гусей и уток) прежде промышленяли с луком, сейчас с ружьем. Линных гусей по осени загоняли в сети, к-рыми перегораживали выходы из озер и заливов. Для добычи боровой дичи применялись различ. виды деревян. ловушек: черканы, клепцы, плашки. Куропатку добывали силками, сплетенными из конского волоса. В кач-ве транспорт. животных в сев. тайге и тундре С.-охотники использовали оленей. В тайге широкое распространение имели ручные нарты. Обычно охотник сам тащил нарту с помощью ременной петли, надевавшейся на плечо, и потяга, привязанного к передку нарты. Иногда тащить нарту помогала собака.

Осн. средством передвижения в тайге зимой служили лыжи из ели или кедра, подбитые снизу оленьим камушком либо шкуркой выдры. Вместо палок при ходьбе на

лыжах С.-охотники использовали деревян. посох. Из совр. средств транспорта широко применяются снегоходы типа «Буран». Совр. охотничий промысел развит гл. обр. на севере селькуп. территории. Среди томских (среднеобских) С. проф. охотников-промысловиков практически нет. Ведущее место в промысл. охоте занимает добыча водоплав. птицы и боровой дичи.

Рыболовство — 2-е по значению хоз. направление десят-ти С. Зимой рыболовецкие бригады промышленяют в осн. щуку на озерах. В летнее время местами рыболов. промысла становятся реки. Осн. орудия рыбодобычи — ставные невода и сети пром. произв-ва, а также традиц. — запоры, котцы, морды и др. ловушки, изготовленные из тальника, листовых рек и кедровой коры. С помощью запоров и деревян. ловушек С. в нач. лета добывают щуку и язя, а в июле—авг. — белую рыбу: муксуна, шокура, сига. В прошлом применялись также крючковые снасти — жерлицы с поплавками. Бытовали способы добычи рыбы с помощью остроги (в ночное время при свете факелов) и лука (гл. обр. щука).

Наиболее распростр. средство водного транспорта — обласок (челнок, выдолбленный из цельного ствола кедра или осины, с однолопастным веслом). Совр. рыболовецкие бригады селькуп. совхозов оснащены катерами и мотор. лодками.

Оленеводство распространено только в сев. ареале расселения С., в тазовско-турухан. регионе. Селькуп. оленеводство — таеж. типа. Размеры стад и маршруты сезон. передвижений оленей сравнительно невелики. Каждая оленевод. бригада обслуживает стадо в 1—1,2 тыс. голов.

В прошлом для тазовско-турухан. региона был характерен вольный выпас оленей в летнее время с использованием сараев с сооруженными в них дымокурами. В сараях олени укрывались от комаров. Выпасались в этот период животные без присмотра пастухов. Чтобы олени не расходились далеко по лесу, к их шеям привязывали колокольчики, а на перед. ногу надевали деревян. доску с отверстием — «башмак». Ныне такой способ выпаса используют только владельцы личных стад. Собак при пастыбе оленей С., в отличие от *ненцев*, не используют.

Оленеводство заимствовано С. от сев. соседей — *ненцев* и *энецов*. Селькуп. нарты по своей конструкции отличаются от ненецких лишь большим наклоном копыльев и неск. зауженным сидением. Для езды по тайге С., подобно лесным ненцам и энцам, используют привязанную к передку нарты деревян. дугу — баран. Селькуп. способ запряжки оленей в нарту и оленья упряжь практически не отличаются от ненецких.

Мат. культура С. испытала существ. влияние сосед. этнич. групп. Др. селькуп. жилищами являлись квадрат. или прямоуго. землянки — карамо, к-рые вырывали в обрывистых речных берегах. От реки в землянку вел узкий коридор. Сбоку от входа располагался очаг. Проникали в землянки со стороны реки, подплывая ко входу на лодках.

В XIX в. селькуп. селения — юрты — также располагались обычно по берегам рек. Традиц. зимнее жилище томских (нарым.) С. — землянка или полуземлянка с бревенч. либо жердевым каркасом и деревян. полом. Крыша покрывалась дерном и засыпалась землей. Для обогрева использовали чувал — очаг с трубой, сооруженный из жердей, обмазанных глиной. Иногда чувал заменяла рус. печь. В юртах, расположенных по берегам Кети, С. жили в бревенч. срубках без потолка и с земляным полом. В кач-ве очага использовался чувал, окна нередко были забраны стеклами. Летним жилищем томским (нарым.) С. обычно служили балаганы из жердей, покрытые березовой либо еловой корой. Очаг



обычно располагался поблизости от жилища. Его роль выполнял обыкновенный костер, раскладывавшийся под открытым небом. На нем готовили пищу, кипятили чай. Для выпечки хлеба использовали особые глиняные печи, соорудившиеся под навесом. Иногда летним жилищем служила крытая лодка. Зимнее жилище сев. С. представляло собой поставленный над 4-угольной ямой бревенч. сруб. Крыша такого жилища обкладывалась дерном. Дверь навешивалась на кожаных ремнях, стекло в единств. окне заменяла пластина льда.

С.-оленоводы, живущие в Тюменской обл. и Туруханском р-не Красноярского кр., используют в кач-ве зимнего жилища чум ненец. типа, крытый оленьими шкурами. Летним жилищем сев. С. служит тот же чум с покрытием из тиски — вываренных и сшитых между собою кусков бересты — или брезента. Мн. совр. селькуп. семьи проживают в поселках в домах рус. типа, построенных из бруса и крытых железом, шифером или дранкой.

Зимней одеждой мужчинам и женщинам у сев. С. служила парка — распашная шуба, сшитая из оленьих шкур мехом наружу. Под парку мужчины надевали рубахи из покупной ткани и штаны, изготовленные из выделанной оленьей замши — ровдуги, а женщины — домотканые платья. В сильные морозы олениводы надевали поперх парки сокуй — глухую одежду из оленьих шкур мехом наружу с пришитым капюшоном. Этот вид одежды был заимствован С. у ненцев. Зимней обувью мужчинам и женщинам служили пимы, изготовленные из камусов или сукна, с голяшками из камусов. Головной убор шился в форме капора из пыжей (шкуроч молодых телят), песчовых или белчих лапок. В летнее время носили те же парки или малицы ненец. типа. Летняя обувь изготовлялась из ровдуги. Широкое распространение среди С. имели сапоги рус. покроя. Летними голов. уборами и мужчинам, и женщинам служили платки, повязываемые в виде косынки или тюрбана.

Среди нарым. С. уже в XIX в. распространились одежда и обувь рус. покроя из покупных тканей: рубахи и брюки — у мужчин, платья и сарафаны — у женщин. Сарафаны обычно носились с поясом, сплетенным из цвет. ниток. Зимней одеждой мужчинам служили тулуп или сукон. парка, женщинам — шуба из белчих лапок. В прошлом летнюю обувь С. изготовляли из кожи осетра или стерляди, но уже в XIX в. ее полностью заменили сапоги рус. образца. Совр. одежда нарым. С. исключительно покупная. Сев. С.-олениводы сохраняют в кач-ве зимней одежды малицы, сокуи и бакари ненец. образца.

В прошлом С. питались преим. рыбой. Из нее изготовляли муку — порсу. Рыбу солили, варили, сушили, квасили в ямах вместе с ягодами. Разнообразили пищевой ассортимент мясо боровой дичи, а у сев. группы С. — изделия из оленины. Из дикорастущих употреблялись в пищу дикий лук, сарана, различ. лесные ягоды. Чай заменялся настоем можжевельника. Уже в XIX в. в пищевой рацион С. вошли покупные продукты: мука, сахар, чай, крупы, слив. масло.

Поселением С.-олениводов является стойбище, состоящее из переносных жилищ — чумов. Таеж. С. живут в постоянных поселениях из стаион. домов. Осн. жилищем олениводов был переносной чум, конструктивно соответствующий самодийскому типу. Две основные жерди соединены веревочной петлей. Весь каркас состоит из 30—50 шестов. Зимний чум покрывается нюками — покрывками из оленьих шкур, летний — полотнищами бересты. В центре чума располагается костер-очаг. Пол в летнем чуме чаще земляной, в зимнем делается из досок. Постелью служили олени шкуры, к-рые располагались на веточных и травяных циновках.

В стаион. поселениях одним из осн. видов зимнего жилища была полуземлянка карамо — 2-камерная, углубленная в землю постройка, стены к-рой имеют каркасно-столбовую конструкцию. Бревенч. крыша дополнительно перекрывалась берестой и засыпалась землей. Отопит. сооружением служил очаг или чувал, основу к-рого составлял остов из жердей, обмазанных глиной. У С. были распространены также полуземлянки усеченно-пирамидал. формы, похожие на хантыйские, каркас. наземные жилища с вертикальными стенами, землянки и полуземлянки срубной конструкции с плоской либо 2-скатной крышей. Спальные места в землянках и полуземлянках располагались на нарах. Вследствии широкого распространения у С. получили рус. срубные избы.

Традиц. поэтич. творчество С. представлено преданиями (тентыль), сказками (чапта), загадками (нуркытса) и шутками-поговорками. Большое место в фольклоре занимают повествования о всевозможных приключениях героя, о его столкновениях со злыми духами (хозяевами стихий), причем, несмотря на все свое коварство, в борьбе с человеком злые духи всегда оказываются побежденными. Предания С. повествуют о войнах, к-рые их предки вели с ненцами и *эвенками*; у юж. С. сохранились предания о войнах с *татарами*. Союзниками С. в этих преданиях выступают *кеты* и *ханты*. В фольклоре С. содержится мн. реликтов, давно отживших свой век верований и связанных с ними культов. У юж. С. старинным муз. инструментом бытовал 7-струнный «лебедь»; широко был распространен варган — костяная пластинка с вибрирующим язычком. Варган служил также жен. шаман. инструментом, заменяя шаманке бубен. У сев. С. единств. муз. инструментом был шаман. бубен.

Лит.: *Пелих Г.И.* Происхождение селькупов. Томск, 1972; *Он же.* Селькупы XVII века (очерки социально-экономической истории). Новосибирск, 1981; *Гемүев И.Н., Пелих Г.И.* Селькупское олениводство // Сов. этнография. 1975. № 3.

**СЕЛЬСКАЯ РАСПРАВА**, судеб. учреждение первой инстанции для гос. крестьян. Создано в ходе *реформы П.Д. Киселева* при сел. об-вах. С. р. рассматривала гражд. дела и проступки гос. крестьян. В ее состав входили сел. старшина (пред.), сел. писарь и избранные на 3 года ст. и мл. «добросовестные».

С. р. принимала решения при имуществ. исках до 5 руб. включительно или штрафах до 1 руб., а также по наказаниям до 20 ударов розгами или обществ. работам на срок до 6 дней. Апелляц. инстанцией на решения С. р. выступала *волостная расправа*.

*В.Е. Зубов*

**СЕЛЬСКИЕ НАСЕЛЕННЫЕ ПУНКТЫ (деревни, села).**

**Деревня** — осн. для Сибири вид сел. поселения. На первых этапах освоения региона Д. возникали вблизи *острогов*, а затем и *слобод*, служивших адм. центрами. Развивались Д. преим. из одноворных поселений (*заимок*) *служилых людей*, *посадских*, ямщиков и крестьян. В условиях непрерыв. колонизации и неполной оседлости происходило период. почкование Д.: вынесение из них выселков, к-рые превращались затем в относительно многодворные поселения. Характерно также период. исчезновение и возрождение Д. в связи с переложной системой земледелия (см. *Крестьянство, Земледелия системы*), существовавшей в Сибири вплоть до мас. переселений.

К сер. XIX в. в регионе сложилась относительно устойчивая поселен. структура с господствующим элементом — Д., ср. размер к-рой приблизился к 50

дворам. При этом имела место тенденция уменьшения ср. дворности Д. с запада на восток: в *Тобольской губ.* — 49 дворов (260 чел.), в *Томской* — 38 (235 чел.), в *Енисейской* и *Иркутской* — 33 двора. На общем фоне выделялись немногочисл. круп. (300 дворов и более) поселения: под *Тюменью*, на Исети вблизи *Алаторовска*, неск. селений недалеко от *Иркутска* (до 400 дворов каждое), на осн. линиях *Сибирского тракта*. Крупными являлись также поселения 2 локал. групп сиб. старообрядцев из ссыльных: «поляков» на Алтае и «семейских» в *Забайкалье*.

В наиболее изученной поселен. структуре Зап. Сибири к сер. XIX в. (Томская и Тобольская губ.) зафиксировано 5 756 нас. пунктов, из них 850 — инородческих, 4 906 — русских, в т. ч. более 4 тыс. Д., 476 сел, 16 слобод. Слободы насчитывали в ср. до 180 дворов (900 чел.); почти все стояли однор. на трактах и на берегах круп. рек. Возникнув в XVII в. как землед. поселения, к сер. XIX в. слободы выступали аналогами городов. Села в аграр. системе расселения представляли ее высш. уровень.

**Село** отличалось от Д. наличием церкви; большинство сел имели статус вол. центров (см. *волость*). Типичное С. состояло из 100—150 дворов и 600—800 жителей; пол. С. стояла на трактах.

Сиб. колонисты заметно отклонились от типа расселения в землед. полосе Рус. Севера, где преобладали малодворные Д. (10—11 дворов) с гнездовым типом расположения, а роль центров выполняли погосты вблизи церквей. В Сибири гнездовой тип заселения сменялся линейным, притрактовые селения, особенно в вост. ее части, нередко тянулись на неск. верст, перетекая одно в другое; погосты не получили распространения, ядрами локал. расселенческих систем выступали С. — не столько культовые, сколько экон. и адм. центры.

Во 2-й пол. XIX — нач. XX в. наиболее распространенным нас. пунктом в Сибири оставалась Д. С 1859 по 1911 кол-во Д. продолжало расти, но их доля в общем числе нас. пунктов снизилась: в Томской губ. с 72,8 до 37,7%, в Тобольской — с 67,2 до 49,5%. Типичная Д. в кон. XIX в. насчитывала в Тобольской губ. 55 дворов и 317 жителей, в Томской — 68 дворов и 362 жителя. Увеличилось кол-во С.: в 1893 в Тобольской и Томской губ. насчитывалось 882 С., в 1911 — 1 214, но их уд. вес сократился с 12,7 до 12%. Ср. С. в Томской губ. имело 172 двора и 942 жителя, а в Тобольской — 127 дворов и 689 жителей. Свыше 40% нас. пунктов располагались по берегам озер. Наиболее круп. поселениями являлись слободы Тобольской губ. В ср. они насчитывали 207 дворов и 1 123 жителя. Число нас. пунктов корен. народов оставалось относительно стабильным: в Томской губ. в 1859 — 273, в 1911 — 282. Мас. миграции кон. XIX — нач. XX в. привели к росту в структуре нас. пунктов уд. веса переселенч. поселков и уч-ков.

В 1893—1905 пр-во стремилось подчинить образование поселков интересам заселения р-на ж. д. В Енисейской губ. из 289 поселков, созданных в это время, 158 (54,7%) возникли в малозаселенном Канском у. в полосе *Транссибирской магистрали*. После создания сел. об-в переселенч. поселки переходили в разряд сел и деревень.

Новым явлением в Сибири стала хуторская система расселения (см. *Хутор*). Первые 6 хуторов возникли здесь в 1900—03. За годы *Столыпинской аграрной реформы* в 4 сиб. губерниях образовали 4 517 хуторов в старожил. и переселен. селениях.

Если до Окт. революции шло усложнение поселен. структуры в сел. местности Сибири за счет увеличения как составлявших ее типов, так и отд. элементов, то после нее начался прямо противоположный процесс, связ. с преобразованием Д. как соц.-клас. общности. В

ходе *Гражданской войны* казачьи станицы и поселки переименовались в села и деревни; в годы *коллективизации* упразднялись хутора и выселки. Однако вплоть до 1950-х гг. при проведении учета сел. поселений их традиц. обозначения (село, деревня, выселки, хутор) сохранялись, но они не имели четких критериев и использовались скорее по привычке.

Перемены в сел. расселении, связанные с появлением новых нас. пунктов, сселением одиночных крест. дворов и укрупнением сел. происходили стихийно. С кон. 1920-х гг. до кон. 1950-х гг. сел. поселен. сеть Сибири сократилась на треть. В дальнейшем, когда гос-во приступило к преобразованию Д. как территории, изменения в расселении стали приобретать более систематич. черты. Старые обозначения сел. нас. пунктов вытеснялись др., более универсальными (поселком стал называться нас. пункт *совхозов*, пром. и строит. объектов, селом — круп. с.-х. поселение, где располагались *колхозы*, деревней — небольшие селения, жители к-рых занимались сел. трудом). Изменилась их регистрация: в соотв. с Указом Президиума Верховного Совета РСФСР от 28 мая 1962 «Об упорядочении регистрации, наименования и учета населенных пунктов РСФСР» не подлежали учету вр. поселения и те, к-рые имели непостоянный состав населения и служеб. значение в системе к.-л. отрасли хоз-ва. При этом исключение из учетных данных далеко не всегда свидетельствовало о том, что такой нас. пункт действительно прекратил свое существование. Он мог продолжать функционировать, а его население автоматически приписывалось к круп. поселениям.

За 1960—70-е гг. множество Д. исчезло из регистрац. списков в результате их объединения, сселения (в т. ч. в ходе *ликвидации «неперспективных» деревень*), переименования. Именно в эти годы произошло особенно резкое сокращение сел. поселен. сети (на Урале — в 1,7 раза, в Сибири — 2, на Д. Востоке — почти в 3 раза). Однор. выросла ср. числ. сел. поселения (в Зап. Сибири — с 283 до 450 чел., в Вост. Сибири — с 256 до 455 чел.). В последующие годы процесс уменьшения поселенч. сети продолжался.

К кон. 1980-х гг. из 16 706 С. н. п. Урала 0,6% являлись райцентрами, 18,7 — центрами сельсоветов, 18% — центрами совхозов и колхозов; 16 514 нас. мест Сибири и Д. Востока соотв. распределялись след. образом — 1,2, 29,5 и 24,5%. Подавляющее большинство сел. поселений вост. р-нов (более 80%) были связаны с аграр. произв-вом. Небольшую их часть (10,8% — на Урале, 16,1% — в Сибири и на Д. Востоке) представляли нас. пункты при пром. предприятиях, стройках, лесхозах, учреждениях здравоохранения и т. п.

В последние десятилетия XX в. господствовала тенденция концентрации населения в наиболее круп. поселениях, расположенных в зоне влияния городов и вдоль транспорт. линий, что привело к изменению плотности расселения, переходу от относительно равномерного к очаговому расположению нас. пунктов.

Лит.: *Сельские населенные места РСФСР* (по данным Всесоюзной переписи населения 1959 г.). М., 1961; *Скляр Л. Ф.* Переселение и землеустройство в Сибири в годы Столыпинской аграрной реформы. Л., 1962; *Кожухов Ю. В.* Русские крестьяне Восточной Сибири в первой половине XIX века (1800—1861 гг.). Л., 1967; *Сельские населенные пункты РСФСР* по данным Всесоюзной переписи населения 1989 года. М., 1991; *Крестьянство и сельское хозяйство Сибири. 1960—1980-е гг.* Новосибирск, 1991; *Карпунина И. Б., Мелентьева А. П., Ильиных В. А.* Сельское население Западной Сибири в 1960—1980-е гг. (факторы, тенденции и результаты социально-демографической адаптации). Новосибирск, 2003; *Мазур Л. Н.* Сельское расселение на Урале. Особенности учета и регистрации поселенческой сети в документах 1930—1980-х гг. // *Известия Уральского гос. ун-та. 2004. № 31; Кирилов В. Н.* Расселение русских старожилов Западной Сибири в середине XIX в. Новосибирск, 2005.

Т. С. Мамсик, Г. А. Ноздрин, И. Б. Карпунина

**СЕЛЬСКОЕ ОБЩЕСТВО**, низовая адм.-тер. единица Сибири, часть *волости*, с одним или неск. селениями. С. о. формировались в Сибири стихийно в процессе колонизации. Эти первич. территор. орг-ции долгое время не были легализованы как адм.-тер. единицы и рассматривались в указе 1797 о сиб. учреждениях как податные уч-ки с самостоят. раскладкой для платежа казен. податей по тяглам. Согласно указу Мин-ва финансов 1833, С. о. в сиб. *губерниях* учреждалось в каждом круп. селении или в неск. небольших, «не в дальнем расстоянии одно от другого, народонаселением до 800 душ». Осн. должн. лицом С. о. являлся староста, исполнявший исключительно податные функции. Размеры С. о., определенные законом, существ. превышали существующие в Сибири. Закон 1833 не был реализован в Сибири повсеместно, С. о. с определенным в законе числом ревиз. душ не вводились. Сел. сход решал внутр. хоз. проблемы, проводил раскладку податей и повинностей, выбирал поверенных для вол. схода, сел. старосту или старшину, выборных, смотрителей хлебозапас. магазинов, пожар. старосту, десятников. Его решения оформлялись мирскими приговорами, к-рые утверждались вол. правлением. Письм. делопроизв-во в С. о. в 1-й пол. XIX в. не велось, хотя сами об-ва часто нанимали сел. писаря. Высочайше утвержденным 25 дек. 1852 Журналом Сибирского комитета признавалось необходимым при введении нового образцового порядка управления в сиб. волостях организовывать С. о. и сел. обществ. упр-ние. На практике это положение отразилось в межевых работах, к-рые затрагивали в первую очередь образц. волости и направлялись на разграничение поземел. дач сел. общин. Циркуляр Мин-ва финансов от 21 апр. 1867 стал действовать в Сибири лишь в 1879, и С. о. были вновь признаны платеж. единицами по подат. сборам. При реорганизации крест. упр-ния в 1880-е гг. С. о. возвращен статус отд. адм. единиц. Рук. органами сел. сходов упр-ния были определены сел. сход, староста, сборщики и писарь.

Образование новых С. о. в переселен. поселках или их реорганизация в ранее существовавших происходили по инициативе самих крестьян. Для офиц. признания законности это оформлялось в виде приговоров с указанием причин и с согласия вол. схода. Власти не возражали против адм.-тер. изменений, если не нарушались интересы казны, т. е. крестьяне, выходявшие из прежней подат. единицы, не являлись ее должниками.

В.Е. Зубов

**СЕЛЬСКОЕ УПРАВЛЕНИЕ (1838–1917)**. Орган упр-ния сел. об-вом создан в ходе *реформы П.Д. Киселева* одновр. с созданием *сельских обществ*. Включало сел. сход и сел. старосту, при необходимости могло иметь и др. должн. лиц: сборщика податей, сторожей и др.

Функции сходов: выбор должн. лиц, увольнение из об-ва и прием новых членов, назначение сборов на мирские расходы и др. Функции старосты: созыв сел. сходов, исполнение приговоров сходов, наблюдение за благочинием, составление ревизских сказок, заведование средствами сел. об-ва, исполнение распоряжений вол. старшины и др. В Сибири действовало не в полном объеме.

В.Е. Зубов

**СЕЛЬСКОЕ ХОЗЯЙСТВО**, выращивание животных и возделывание растений для получения пищевой и иной продукции и сырья; животных — также в кач-ве транспорт. средств и тягловой силы. Одна из важнейших отраслей мат. произв-ва.

**Зарождение и развитие жив-ва и земледелия в дорус. период.** Первым дом. животным на тер. Сибири была собака, к-рая использовалась как тягловая сила в

упряжке и в пищу. Первые свидетельства занятий жив-вом в неолите имеются в памятниках *афанасьевской культуры*. В число домаш. животных входили овцы, круп. рог. скот и лошади. В бронз. веке жив-во получило широкое распространение на юге Сибири, вкл. *Забайкалье*. Выращивали гл. обр. круп. и мелкий рог. скот, лошадей. Носители *андроновской культурно-исторической общности* использовали овец как грубошерстной, так и тонкорунной породы, способных тебеневать. В период поздней бронзы в Зап. Сибири ареал жив-ва из лесостеп. р-нов продвинулся в глубь тайги, до ср. Оби и низовьев Иртыша. В памятниках межовской и еловской культур зафиксированы кости свиньи. Скот-во на большинстве тер. региона было пастушеским (придомным), но к кон. данной эпохи в лесостеп. зоне приобретало формы полукочевого (сезонного, с чередованием лет. и зим. пастбищ).

У населения юга Зап. Сибири с нач. желез. века стало преобладать коневодство. Памятники *пазырыкской* и *таарской культур* сохранили сведения о лошадях 2 пород — низкорослой мест. монг. типа и высокопородной, стройной, похожей на лошадей Ср. Азии. Лошади использовались для верховой езды и в кач-ве тягловой силы. Как и ранее, их употребляли в пищу. Носители *саргатской культуры* выращивали лошадей круп. размеров; у них же в небольших кол-вах известны свиньи, а также верблюды. В таеж. зоне Зап. Сибири лошади были малорослые; в небольшом числе их разводили с раннего желез. века вплоть до нач. рус. колонизации. Носители пазырыкской культуры выращивали курдючных овец, получивших в последующем широкое распространение на юге Сибири. Имеются свидетельства этого и более позднего времени о широком потреблении молочной пищи. Население бас. Енисея начиная со времени *таштыкской культуры* разводило преим. круп. рог. скот и лошадей. До нач. XIX в. здесь были известны также верблюды, в т. ч. использовавшиеся для верховой езды и в кач-ве тягловой силы. На тер. Тувы и юге Зап. Сибири с кон. I тыс. до н. э. и вплоть до XX в. в составе стада преобладали мелкий рог. скот и лошади. В монг. время в Туве разводили в небольших кол-вах верблюдов, свиней и ослов. Позднее появились яки (сарлыки), а в сев.-вост. р-нах — домаш. олени. Круп. рог. скот (вкл. яков), верблюды и олени, как и лошади, использовались в Туве в кач-ве верхового и вьючного транспорта.

В составе стада у гуннов также преобладали лошади, круп. и мелкий рог. скот, но имелись верблюды, ослы и лошаки, яки и их гибриды. Лошади, начиная с гуннского времени, по всей Сибири стали использоваться преим. для верховой езды и реже — в пищу. Скот весь год находился на подножном корму. Осн. пищей ранних гуннов, как и большинства кочевников Сибири в последующем, были мясо, молоко и сыр. Подобный хар-р жив-ва сохранялся в Байкальском регионе и в средневековье — у курьян и бурят. Круп. рог. скот, лошадей и верблюдов использовали под выюки, для верховой езды и как тягловую силу. Самый сев. р-ном Сибири, где разводили круп. рог. скот и лошадей, была Якутия. Жив-во пришло сюда вместе с тюркояз. населением, вытесненным из Прибайкалья ранними монголами. На тер. Д. Востока с эпохи *неолита* для пищевых целей выращивали гл. обр. свиней, в пищу шли также собаки. В Приморье с раннего желез. века известно разведение круп. рог. скота, а с рубежа эр — лошадей. Позднее мохэ и чжурчжэни в *Приамурье* широко выращивали лошадей для земледел. работ и верховой езды. Чжурчжэням были известны овцы.

Первые достоверные свидетельства господства кочевого скот-ва в хоз-ве населения Сибири относятся к



тер. Забайкалья гуннского времени. В последующем кочевое скот-во в чистом виде было по-прежнему известно лишь на части тер. степ. Забайкалья. В остальных р-нах юга Сибири оно оставалось преим. полукочевым (сезонным).

Время появления оленеводства в Сибири достоверно не установлено. Первые свидетельства использования оленей для верховой езды известны на юге Сибири — в памятниках таштыкской культуры. В позднем средневековье и в рус. время оленеводство, преим. в кочевом виде, существовало в сев., таеж. и тундр. р-нах Сибири — от Урала и до вост. р-нов Якутии, а также в среднегорье Вост. Саяна и горной части Приамурья. Часть населения сев.-вост. Сибири (*юкагиры*, зап. *чукчи* и др.) освоила оленеводство в период, близкий к нач. рус. колонизации. Олени служили транспорт. средством и употреблялись в пищу. Оленух на нек-рых территориях доили. Свидетельства распространения птицеводства (скорлупа куриных яиц в больших кол-вах и изображения петухов) имеются лишь в памятниках таштыкской культуры на Енисее. К XVII в. наличия птицеводства в Сибири не отмечалось.

Относительно достоверные данные о существовании в Сибири земледелия в эпоху неолита имеются только для Приморья и Приамурья — здесь на ряде поселений были обнаружены куранты зернотерок, песты, а также зерна проса. Земледелие на юге Д. Востока продолжало развиваться и позднее. Так, в поселениях II тыс. до н. э. обнаружены куранты зернотерок разных форм, а также камен. ножи-серпы. В памятниках *синегайской культуры* находок, свидетельствующих о развитом земледелии, возможно даже пашенном, становится еще больше. По сообщениям кит. источников, на рубеже эр население Приморья знало уже «пять родов хлеба» — рис, пшеницу, гаолян, просо и сою. Население более сев. р-нов — мохэ — в V в. н. э. применяло пахоту (в плуг запрягали пару лошадей) и возделывало просо, пшеницу и рис. В средневековье чжурчжэни, в т. ч. в Сев. Приамурье, наряду с пашенным земледелием занимались огородничеством, а также бахчеводством (выращивали арбузы).

С полной уверенностью о наличии земледелия в Сибири можно говорить лишь для времени андроновской культуры, в памятниках к-рой обнаружены обугленные зерна и стебли пшеницы. Земля обрабатывалась камен. мотыгами и бронзовыми кельтами, урожай убирался при помощи серпов, зерна растирались на зернотерках. В последующее время факты наличия земледелия фиксируются на отдельных тер. юга Зап. и Ср. Сибири. В памятниках *бархатовской культуры* в лесостепном Зауралье выявляются следы возделывания овса, ржи и пшеницы; в пригаре на керамике обнаружены фрагменты зерен ячменя и проса. В памятниках межовской культуры в Зап. Прииртышье обнаружены бронз. мотыги, серпы и зерна проса. Находки земледел. орудий известны и восточнее — в памятниках *ирменской* и *карасукской культур.* Однако на рубеже бронз. и желез. веков на юге Зап.-Сиб. равнины начался переход от пастушеско-земледел. хоз-ва к полукочевому скот-ву, что было связано с участвовавшими затяжными наводнениями, приводившими к гибели посевов.

На юге Ср. Сибири ситуация была более благоприятной для развития земледелия. В памятниках одной из наиболее изученных культур Сибири — тагарской — имеется мн. убедительных вещев. свидетельств обработки земли (в т. ч., возможно, искусств. орошение) и уборки урожая (в т. ч. бронз. серпы и жернова). В Туве этого времени одна из погребальных камер оказалась обильно засыпанной просом. На рубеже эр земледелие было широко распространено на юге Ср. Сибири. Возделывались

просо, ячмень, пшеница и гималайский ячмень. Для земледобработки использовались желез. наконечники мотыг, для жатвы — желез. серпы. Применялись ручные мельницы. Население таштыкской культуры уже знало пашенное земледелие — соху с желез. наконечником. Позднее тер. ср. Енисея стала единств. р-ном Зап. и Вост. Сибири, где земледелие было господствующим видом производящего хоз-ва. Только для *енисейских кыргызов* периода раннего и развитого средневековья кит. источники ставят его на 1-е место. Видимо, у них оно уже пашенное и искусственно орошаемое, о чем говорят многочисл. находки здесь чугуна и желез. сошников, желез. серпов и кос-горбуш, жерновов, остатки каналов, плотин, водосливов и лотков. По сообщениям кит. и араб. письм. источников, кыргызы возделывали просо, ячмень и пшеницу, зерно мололи жерновыми, злаки ели вареными, из них выпекали хлеб, из хлеб. каши гнали водку. В нек-рых источниках упоминаются употреблявшиеся в пищу рис и рожь или «пять хлебов» без уточнения их названий. В кон. I тыс. н.э. в дополнение к перечисленным культурам стала выращиваться конопля. Земледел. терминология встречается также в енисейск. рунической письменности. Земледелие здесь не угадано и в нач. монг. времени, когда в Юж. Сибири создавались военно-пахотные поселения.

В Зап. Сибири в эпоху железа земледелие уверенно фиксируется лишь у населения *потчевашской культуры* в Прииртышье, в памятниках к-рой обнаружены массивные роговые мотыги и зерна ячменя, а также овса и гречихи. В Прибайкалье земледелие появляется позже, чем в Ср. и Зап. Сибири. В памятниках культуры *плиточных могил*, просуществовавшей почти до кон. I тыс. до н. э., встречаются керамич. сосуды с многочисл. отверстиями в днищах, в к-рых, как предполагается, удобно было готовить на пару пищу из зерен. Только для кон. I тыс. до н. э. из сообщений кит. источников известно, что в землях гуннов сеяли просо. Зерна проса обнаружены и при 1-х раскопках погребений гуннов в Забайкалье. В дальнейшем на гуннских памятниках в Забайкалье были найдены чугуна. сошники, глиняная форма для их отливки, желез. серпы, камен. зернотерки, а также ямы для хранения зерна. Здесь выращивали просо, ячмень (пленчатый и голозерный многорядный), пшеницу (карликтовую и мягкую). Несмотря на позднее появление, именно в Забайкалье в гуннское время земледелие впервые на тер. Сибири стало практиковаться как пашенное (применялись однорукоятные прямогрязильные рала с полозами). В средневековье (в курыканское время) население Прибайкалья использовало также плуги с чугуна. сошниками, желез. серпы, возделывало просо, пшеницу, рожь и ячмень, пользовалось жерновыми для размла зерна; применялось искусств. орошение, возможно, и для пашен.

Однако в кон. XVI — сер. XVII в. рус. первопроходцы застали в Сибири мест. земледелие в очаговом виде и лишь как дополнение к жив-ву, охоте и рыболовству. Так, незначит. по размерам запашки имели на юге Зап. Сибири юж. манси и нек-рые группы татар, сеявшие ячмень, полбу и овес. Именно здесь пашни местного населения получили наибольшее продвижение на север — в 1583 атаман Б. Брязга обнаружил татар. пашни по Иртышу в 50 верстах севернее устья Тобола, т. е. почти на уровне 59-й параллели; отсюда он отослал *Ермаку* значит. кол-во хлеба. Далее на восток мотыжное земледелие было известно в более юж. р-нах — у населения сев. части Алтая (*кумандинцев*), Кузнецкой котловины (*шорцев*) и низовьев Томи (татар-зуштинцев). Шорцы сеяли пшеницу, ячмень и коноплю. Для обработки земли использовали мотыгу-абыл, колосья выдергивали с кор-

нем, складывали в пучки и обрубали топором. Только на тер. Тувы землю пахали сохой с желез. наконечником и частично практиковали искусств. орошение; здесь же сооружали ямы для хранения зерна. На ср. Енисее небольшие посеы ячменя и гречихи (курлыка) имели кацинды и кызыльцы. В *Прибайкалье* земледелие в небольших размерах (посевы проса, гречихи и ячменя) было известно у зап. бурят. Возможно, в Сибири в данное время существовало крапивоводство. Согласно данным, у мн. ее народов сбор и обработка крапивы для изготовления пряжи были полностью аналогичны операциям, применявшимся в льно- и коноплеводстве. Лишь в Приамурье в землях дауров и дачуров до сер. XVII в. продолжало практиковаться пашенное земледелие и имелось огородничество. Достоверных сведений о наличии садоводства в Сибири и на Д. Востоке в дорус. время нет. Но в погребении кургана *Аржан II* (IX–VIII вв. до н.э.) в Туве зафиксировано наличие косточковых плодов; кроме того, в соч. араб. авторов средневековья относительно енисейск. кыргызов упоминаются «сады без оград», «посевы и деревья» (возможно, плодовые).

Т. о., большая часть пригодной для выращивания культур. растений тер. Сибири вплоть до прихода рус. населения не входила в зону, где это занятие было господствующим в культуре жизнеобеспечения. Земледелие здесь появилось позднее, чем в соседних регионах, и высокого уровня развития, за искл. тер. ср. Енисея в домонг. время, не достигло. В ряде р-нов в отд. периоды оно полностью исчезало. Отмечался явный упадок в практике земледелия к нач. Нового времени по сравнению даже с монг. периодом. Огородничество отсутствовало полностью. В отличие от остальной Сибири, тер. юга Д. Востока отличалась более ранним временем появления раст-ва, устойчивым и значительно более высоким уровнем его развития, вкл. наличие огородничества и бахчеводства.

В рус. время жив-во (за искл. оленеводства) и земледелие у корен. населения Сибири и Д. Востока быстро трансформировались в сторону заимствования новых способов содержания скота, видов и пород животных, приемов и орудий обработки почвы, сбора урожая и т. д. С. х. корен. жителей с самого нач. присоединения региона к России вовлекалось в систему фискал. и товарно-ден. отношений и становилось состав. частью народно-хоз. комплекса.

**С. х. в XVII – 1-й пол. XIX в.** Выходцы из различ. регионов Вост. Европы принесли с собой в Сибирь навыки и пахарей, и скотоводов. На раннем этапе, в XVII в. С. х. зародилось в Сибири как хлебопашество, при незначит. масштабах скот-ва. В дальнейшем соотношение отраслей неоднократно менялось. В течение XVII–XVIII вв. с.-х. деять колонистов-земледельцев представляла собой «беспереывный опыт, из которого выросли основы местной агротехники» (см. *Агрономия народная*). Указания из Москвы шли в самой общей форме: «земли на пашни высмотреть лутчие и у крепостей, давать пашни на государя пахать всяким людям». Воеводская администрация обязана была выявлять для поселения земледельцев места, составлять их описание, проводить пробные посеы разных культур, вести наблюдение за урожайностью. Далеко не все р-ны, где шли опыты, оказывались пригодными под пашню. Особенно трудным было землед. освоение сложных по природно-климат. условиям р-нов Вост. Сибири – Енисейского, Илимно-Ленского, Якутского. Там, где опыты признавались удачными, заводили сначала *государеву десатинную пашню*, а затем постепенно и собиновую. В зависимости от климат. условий в одних местах, преим.

сев.-зап., отдавали предпочтение озимым (рожь), в др., вост. и юж., – яровым (рожь-ярица, ячмень, овес). С 30-х гг. XIX в. шел процесс вытеснения яровой ржи пшеницей. Возрастали посеы яровых, что было связано с потеплением климата, смещением земледелия в лесостеп. и степ. р-ны и ростом рыночного спроса на пшеницу. Кроме осн. зерновых, полевыми культурами были горох, гречиха, просо, полба; из технических – конопля, лен, мак. Овощеводство повсеместно носило хар-р огородничества. Сажали лук, чеснок, морковь, репу, редьку, огурцы, брюкву; к сер. XIX в. также свеклу, картофель, арбузы, дыни, табак. Наиболее распространенной огородной культурой была капуста.

В числе гл. землед. орудий источники XVII в. называют топоры (для вырубки и корчевки деревьев), деревян. сохи с 1 или 2 желез. сошниками, деревян. бороны разных видов. Тяжелый плуг типа сабана появился в Сибири (у «поляков» и *семейских*) еще в XVIII в., но широкого распространения не получил. Переложная система земледелия (см. *Земледелия системы*) в большинстве с.-х. ареалов извляла земледельца от применения орган. удобрений и связанного с ними оборачивания пласта земли: землю «чертили» сохой; плуг требовался разве что для распашки земли под коноплю, лен и огород. культуры. Сеяли зерновые вручную, так же убирали хлеб – серпами; траву косили косами-горбушами. С кон. XVIII в. распространяются косы-литовки совр. вида.

Урожай хлебов были неустойчивыми: на новинах могли получить до 100 пуд. ржи с дес., а при наводнении, засухе, градобитии, заморозках, нашествиях «кобылки» (саранчи) иногда не возвращали даже семян, поэтому ср. многолетняя урожайность едва достигала «сам-4». Тем не менее наращивание посев. площ. происходило динамично: уже в 1-й четв. XVII в. они составили в целом по Сибири ок. 30 тыс. дес., но хлеба еще не хватало, и его завозили из Поморья и Поволжья. К нач. XVIII в. сибиряки стали обеспечивать себя хлебом самостоятельно, засевая 100–120 тыс. дес. при общем валовом сборе примерно 4 млн пуд. зерна. К кон. XVIII в. площ. посева увеличилась до 574 тыс. дес., валовой сбор возрос до 27,6 млн пуд. К сер. XIX в. в регионе засевали уже ок. 1,7 млн дес., с к-рых ежегодно получали до 82 млн пуд.

С самого начала земледелие носило товар. хар-р. Высшей фазы своего развития в доиндустр. период С. х. достигло в *Алтайском горном окр.*, где оно развивалось во взаимодействии с мощным гос. горнопром. комплексом. В кон. XVIII в. из 33 *волостей* заводских крестьян Алтая 23 волости имели от 20 до 70% избыточного хлеба. Потребителями хлеба выступало население городов, заводов, воен. линий, приисков, тракта, ими были также ссыльные и переселенцы, не сразу заводившие собств. хоз-во. Еще в 1830-е гг. ежегодный вывоз зерна в Казахстан составлял 736 тыс. пуд.; значит. доля хлеба в виде муки служила сырьем для винокур. з-дов. Формирование зерновой специализации Сибири сдерживали сложности транспортировки хлеба, в части. в вост. р-ны, в результате чего цена его повышалась в 5 раз. Сиб. земледелец самые большие трудности испытывал в том случае, если подряд шло неск. урожайных лет: хлеб дешевел настолько, что выручки от его продажи не хватало для уплаты налогов.

Выход из этого противоречия крестьяне нашли в обращении к комплекс. хоз-ву (см. *Аграрно-хозяйственный комплекс в XVIII – 1-й пол. XIX в.*). Если в XVII в. гл. компонентами АХК были земледелие и лес. промыслы, то в XVIII в. его хар-р определяли уже жив-во и земледелие; но при этом даже на грани XVIII и XIX вв. профилирующей товар. отраслью С. х. было

не зерновое произ-во, а жив-во. В Приобье и на Енисее эта ситуация сохранялась до 1840-х гг. и стала меняться в связи с развитием золотодобычи. К кон. XVIII в. по ср. показателям обеспеченности двора скотом Сибирь обогнала европ. губернии. В Тюменском у. на двор приходилось в ср. 4–5 лошадей и столько же коров; на Чарыше (юг Алтая) — до 10 лошадей и 10 голов круп. рог. скота; в Илимском кр., на р. Лене — 6 лошадей. Скот распределялся неравномерно: по 20–40 лошадей имели только 12% крестьян на Лене и 9% чаусцев. Больше всего скота в Зап. Сибири было у крестьян *Тобольской губ.* — Тарского, Омского, Ялуторовского и, особенно, Курганского, Ишимского окр. В Ялуторовском окр., по данным 1846, 7 крестьян являлись владельцами конных заводов, к-рые были «в лучшем состоянии». Богатые тарские крестьяне вели круп. товар. животновод. хоз-во: имея стада по 200–300 голов, они нанимали для ухода за телятами, ягнятами и коровами до 20 годовых пастухов и работниц; ежегодно на рынок поставляли 30–50 лошадей, получая по 40–100 руб. за каждую голову. К числу р-нов с большим кол-вом скота относился также Алтайский горный окр.

Кроме круп. скота, сибиряки держали мелкий скот: свиней, коз, овец, к-рый статистика учитывала редко. В 1850-е гг. разводили тонкорунных овец в Курганском окр. (4 тыс. голов), Омском (450 тыс.) и даже Берёзовском (9 тыс.); в Тарском — баранов киргизской породы «с жирными хвостами и курдюками». Вне учета оставалось также домашнее птицеводство.

Несмотря на частые эпизоотии, уносившие иногда локально все поголовье скота или лошадей, скот-во в условиях доиндустр. экономики развивалось в Сибири достаточно успешно. Центрами сбыта для продуктов жив-ва были кожевенные и салотопенные предприятия *Тюмени, Кургана, Ишима, Ялуторовска*, Ишимская и *Ирбитская ярмарки*. Весьма рано животновод. продукция в виде топленого сала и масла из этих р-нов нашла пути на зап.-европ. рынки.

В Вост. Сибири гл. скотовод. р-нами к нач. XIX в. были Минусинский, Ачинский и особенно — Забайкальский. По выражению современника, край этот настолько богат, что «степи ломятся под табунами». Речь шла о долинах рек Онон и Аргунь, где отд. крестьяне и казаки владели стадами в 2 тыс. голов круп. рог. скота, 4 тыс. лошадей и 4 тыс. овец. При этом каждое 4-е хоз-во края вовсе не имело скота. Забайкальцы поставляли на кит. рынок мерлушку и говяжьи кожи, к-рые использовались для упаковки чая, ввозимого в Россию. Диверсификация в регион. хоз. комплексах проявляла себя также в становлении в 1-й пол. XIX в. в кач-ве товар. отраслей мараловодства (на Алтае), пчеловодства (на Алтае и в Приобье), коммерческого птицеводства (*Шадринск*), произв-ва сала (Курган) и коровьего топленого масла (в Приобье и др. р-нах).

**С. х. во 2-й пол. XIX — нач. XX в.** В пореформенный период сиб. крестьяне вступили с сохой-рогаляхой. В 1860–70-е гг. началось распространение сохи-колесухи, ставшей в 1880-х гг. преобладающим пахотным орудием в Сибири. С кон. 1880-х гг. ее значительно потеснила соха-пермянка и изредка применялись желез. плуги отеч. произв-ва. Хлеб убирали серпами и косами, молотили цепами, веяли на ветру. Со 2-й пол. 1880-х гг. стали распространяться молотилки и веялки кустар. произв-ва. До открытия *Транссибирской магистрали* машины в крест. хоз-ве использовались мало.

Набор с.-х. культур на сиб. пашне оставался прежним: рожь (озимая и яровая), пшеница (озимая и яровая), овес, ячмень, гречиха, горох, картофель, лен и конопля. Изменялось их соотношение. В Зап. Сибири

увеличивался уд. вес яровых культур, в первую очередь яровой пшеницы и овса, вытеснявших рожь, к-рая имела преим. потребит. назначение. В 1895 доля пшеницы в *Тобольской* и *Томской губ.* составляла соотв. 30 и 41%, овса — 29 и 25, ржи — 30 и 25%. В Вост. Сибири по-прежнему преобладала рожь: в *Енисейской губ.* — 40,5%, в *Иркутской губ.* — 57, в *Забайкальской обл.* в 1897 — 55%. В целом зерновые и зернобобовые занимали в перечисленных губерниях 96% пашни и более. Посев. площади и среднегодовые валовые сборы хлебов от десятилетия к десятилетию увеличивались. В 1860-е гг. в Сибири собрали 10 843 тыс. четв. зерна, в 1870-е — 13 299, в 1880-е — 15 496, в 1890-е — 21 255 тыс. четв. В 1890-х гг. Сибирь вошла в число наиболее развитых земледел. р-нов России.

Жив-во в регионе, как и зерновое хоз-во, носило экстенсив. хар-р. Рост произв-ва молока и мяса достигался за счет наращивания поголовья. Продуктивность скота оставалась низкой. Годовой удой от коровы составлял всего 50–70 пуд., вес туши коровы не превышал 7 пуд. Зато мест. породы скота хорошо переносили морозы, могли быстро набирать вес при хорошем уходе, а молоко коров отличалось высокой жирностью и хорошими вкусовыми качествами. Сиб. крестьяне на жив-во тратили минимальные средства. В течение 6 мес. скот находился на подножном корму, а зимой содержался под навесами в холодных дворах. В нач. 1860-х гг. Сибирь по кол-ву скота на душу населения намного превосходила губернии Европ. России. В 1864 на 100 жителей здесь приходилось 72,1 головы молочного скота, в европ. части России — 44,6. За 40 пореформенных лет поголовье скота в регионе почти удвоилось. Среднегодовая числ. лошадей увеличилась с 1904 тыс. голов в 1851–60 до 3569 тыс. в 1891–1900, круп. рог. скота — с 1937 тыс. до 4101 тыс., овец и коз — с 2737 тыс. до 5060 тыс., свиней — с 520 тыс. до 750 тыс. голов.

В нач. XX в. в С. х. Сибири произошли сущест. сдвиги. Сооружение Транссиба позволило увеличить размеры аграр. переселения в регион (см. *Колонизация аграрная Сибири в XVII — нач. XX в.*). Массовое переселение привело к увеличению сел. населения края, значительно превысившему естеств. прирост, возросло число *крестьянских хозяйств*, к-рые являлись абс. преобладающей орг.-производств. структурой С. х. региона. С 1898 по 1913 переселенцы вовлекли в с.-х. оборот 16,5 млн дес. новых земель. Новые угодья осваивали и сибиряки-старожилы. За счет труда новоселов и старожилов посев. площ. в крае увеличились с 2305 тыс. дес. в 1897 до 4381 тыс. в 1906 и 7955 тыс. дес. в 1914. В целом за указ. годы посев увеличился почти в 3,5 раза. Более 2/5 общего прироста (2505 тыс. дес.) приходилось на принявшую половину переселенцев Томскую губ. В относит. величинах посевы в Томской губ. увеличились в 2,8 раза, в *Акмолинской обл.* — в 7,2, в Енисейской губ. — в 1,9, в Тобольской губ. — в 1,4, в Иркутской губ. и Забайкальской обл. — в 1,1 раза. Темпы роста посев. площадей в Сибири были в 5 раз, а в Зап. Сибири — в 8 раз выше, чем в Европ. России. Более быстрыми темпами росло произв-во осн. товарной культуры — пшеницы, доля к-рой в общей площади в регионе в целом увеличилась с 37% в 1901–05 до 48% в 1911–15. Уд. вес овса вырос с 26 до 30%, ржи — снизился с 26 до 13%. Ср. урожай пшеницы и овса в 1901–10 составляли соотв. 47 и 51 пуд., в 1911–15 — 50 и 56 пуд. Среднегодовые сборы хлебов в Сибири в 1911–15 выросли по сравнению с 1-м десятилетием XX в. в 1,6 раза (со 148 млн до 237 млн пуд.).

На уровень развития С. х. повлияли изменения в обеспеченности производителей орудиями труда. После сооружения ж. д., удешевившей доставку грузов из Ев-



роп. России, в Сибири началось массовое применение с.-х. машин. За 1900–14 в регионе продали с.-х. машин более чем на 150 млн руб. В 1910 в Томской губ. на 100 крест. хоз-в приходилось 589 сеялок, 24 жатки, 26 молотилок, 20 веялок и 32 сенокосилки, в Европ. России – соотв. 67, 25, 32, 8 и 183 шт.

Поголовье скота в Сибири в 1-е десятилетие XX в. увеличилось на 17%, в последующие 7 лет – еще на 19%. Среднегодовая числ. поголовья в 1911–17 превышала показатель 1891–1900 по лошадям в 1,3 раза, по круп. рог. скоту – в 1,5, по овцам и козам – в 1,2 раза. В Томской губ. прирост поголовья в 1914 по сравнению с 1897 составил по лошадям 75%, по круп. рог. скоту – 90, по овцам и козам – 80%. Скот-во все более перемещалось в Зап. Сибирь. В Тобольской и Томской губ. размещалось более 70% лошадей и свиней,  $\frac{2}{3}$  круп. и мелкого рог. скота. Уровень развития скот-ва в Сибири был выше, чем в Европ. России. На Сев. Кавказе в расчете на каждые 100 жителей приходилось 96 голов скота в переводе на крупный, в Вост. Сибири – 152, в Зап. Сибири – 137. Сибирь превосходила по этому показателю Данию (134 головы), Канаду (124) и США (106 голов). В 1914 в общесиб. поголовье лошади занимали 25,2%, круп. рог. скот – 33,2, овцы и козы – 35,4, свиньи – 6,2%.

По объемам валового произв-ва сиб. скот-во уступало растениеводству, но превосходило его по товар. выходу. В 1913/14 уд. вес земледелия и жив-ва в стоимости валового с.-х. произв-ва составлял соотв. 71 и 29%, в товар. продукции – 28 и 72%. Наиболее товар. отраслью аграр. сектора экономики региона в нач. XX в. стало *маслоделие*. От 80 до 90% производимого в Сибири животного масла вывозилось за границу. В 1909–13 Сибирь поставляла 16% мирового экспорта данного продукта и 60% российского. Уд. вес маслоделия в товар. продукции С. х. в целом в 1913/14 достиг 51%. Доля мяса и сала в товар. произв-ве животновод. продукции составляла 22%. Т. о., С. х. региона в нач. XX в. приобрело преим. животновод. (молочно-масляную) специализацию. Темпы роста товар. произв-ва зерна сдерживались первоначально малой пропускной способностью Транссиба и тарифной политикой гос-ва (см. *Челябинский тарифный перелом*). Напротив, вывоз масла из региона поощрялся. Поддерживало гос-во и развитие маслодел. *кооперации*.

Первая мировая война не сразу остановила поступат. движение сиб. С. х. Кол-во всех видов скота в регионе росло до лета 1916. И лишь в кон. 1916 началось уменьшение поголовья. В то же время постоянно растущий спрос на хлебпродукты стимулировал развитие зернового произв-ва. На Д. Востоке макс. показатели валовой продукции с.-х. произв-ва были достигнуты в 1917. В Сибири посев. площ. росли вплоть до 1920. В этом году на тер. будущего *Сибирского кр.* посев. площ. составляла 113% от уровня 1913; поголовье круп. рог. скота к весне 1920 равнялось 76% от уровня 1916, овец и коз – 81, свиней – 84%. В результате экстенсив. зерновое земледелие потеснило товар. жив-во.

**С. х. в 1920–80-е гг.** Во 2-й пол. 1920 ситуация резко ухудшилась. Падение уровня с.-х. произв-ва приобрело хар-р полномасштаб. кризиса. Площ. посева на тер. Сибирского кр. к 1922 снизилась почти на  $\frac{2}{5}$ . Больше всего пострадали посевы осн. товар. культур – пшеницы и овса, сократившиеся на 49 и 62%. Площади, занятые рожью, уменьшились всего на 3%, а просом – увеличились более чем в 10 раз. Зерна в 1922 собрали в 2 раза меньше, чем в 1917. Сокращение поголовья за 1920–22 составило по круп. рог. скоту 17%, коровам – 25, лошадям – 13, овцам – 10, свиньям – 50%. На 1922

пришелся пик кризиса, к-рый переживало сиб. маслоделие. За сезон маслозаводы региона произвели всего 500 тыс. пуд. товар. продукции (14% от уровня 1913). На Д. Востоке в 1922 общая посев. площ. по сравнению с 1917 уменьшилась на 42%, овса – на 49, пшеницы – на 52%. Причинами кризиса стали сильные неурожаи зерновых и трав в 1920 и 1921, изношенность не пополнявшегося в предыдущие годы инвентаря, сверхнорматив. изъятие произведенной крестьянами продукции (в т. ч. семенных фондов) по *продразверстке* и *продналогу*. На Д. Востоке произошло падение цен на с.-х. продукты в связи с сокращением спроса со стороны интенданства и приисковых р-нов.

В 1923 хоз. ситуация в деревне неск. улучшилась. Однако начавшийся подъем не был повсеместным. Славгородский у. оказался в зоне катастрофической засухи. В Забайкалье погибла треть посевов, в Приморье – 80% посевов пшеницы. С 1924 началось быстрое восстановление С. х. на базе нэпа (см. *Новая экономическая политика*). Стимулами его поступат. развития стали уменьшение и упорядочение налогообложения, возобновление регулярного снабжения деревни с.-х. инвентарем, расширение ее кредитования, агроном. и зоовет. обслуживания, кооперирование крест-ва. За 1924–28 посев. площ. в Сибирском кр. выросли на 56%, число овец увеличилось на 102, круп. рог. скота – на 84, коров – на 61, лошадей – на 39%. Макс. показатели предшеств. периода были превзойдены по кол-ву овец в 1924, круп. рог. скота и посев. площ. – в 1926, числу коров – в 1928. В то же время так и не удалось восстановить дорев. уровень конского поголовья. Общий объем валовой продукции С. х. в 1927/28 превышал уровень 1923/24 в 2,4 раза, товар. продукции – в 2,6 раза. Выросла обеспеченность с.-х. инвентарем. В 1928 сенокосилок в сиб. деревне было на 84%, жнеек – на 61, сеялок – на 119, плугов и буккеров – на 57% больше, а сох, косуль и сабанов – на 71% меньше, чем в 1917.

В Сибири опережающими темпами развивалось зерновое хоз-во. При этом наиболее быстро росло произв-во пшеницы. В 1927 площ. посева зерновых в Сибирском кр. составляла 104% от уровня 1920, площ., занятая пшеницей, – 113%. Уд. вес пшеницы в общей посев. площ. в 1927 достиг 53%. Валовой сбор хлебов в 1926/27 превышал показатели 1913 в 1,3 раза, 1920 – в 1,6 раза. Более медленно восстанавливалось пром. маслоделие. В 1926/27 валовое произв-во живот. масла в Сиб. крае достигло 3 608 тыс. пуд., товар. произв-во – 2 514 тыс., вывоз за пределы региона был равен 2 160 тыс. пуд., что от уровня 1913 составляло соотв. 84, 62 и 55%. Базовая причина недостаточных темпов развития молочного жив-ва заключалась в низкой товарности мелких крест. хоз-в. Расширению их размеров препятствовал применявшийся властями экон. и полит. пресинг по отношению к зажит. жителям деревни. Низкая товарность крест. хоз-в сказывалась и на показателях зерноводства. В Сибири уровень его товарности по сравнению с довоен. периодом практически не изменился, а увеличение валовых сборов обеспечили рост посев. площ. и серия относительно высоких урожаев. Разница в темпах развития зернового и молочно-масляного произв-ва привела к изменению отраслевой структуры С. х. региона. В 1926/27 доля продуктов раст-ва в общей стоимости товар. с.-х. продукции составляла 51%, продуктов жив-ва – 49, в т. ч. живот. масла – 31%. Т. о., в сер. 1920-х гг. продолжалась начатая во время Первой мировой войны переориентация специализации С. х. Сибири с молочно-масляной на зерновую. Изменения происходили и внутри жив-ва. Темпы роста произв-ва мяса превышали темпы прироста произв-ва молока. Показателем этого становится снижение доли коров

в стаде круп. рог. скота с 50% в 1916 до 46% в 1928, повышение уд. веса овец в общем поголовье скота с 34 до 48%. На Д. Востоке С. х. развивалось более медленно, чем в Сибири. Валовая продукция земледелия в крае в 1928 достигла лишь 90% довоен. уровня. В кон. 1920-х гг. нажим на зажит. слои деревни еще более усилился. Подобная политика привела к консервации мелкотоварности крест. экономики и замедлению темпов развития С. х. в целом. С 1928 в Сибири началось снижение произв-ва масла, с 1929 — произв-ва зерна и поголовья скота.

Начавшаяся в 1930 массовая *коллективизация* должна была решить задачу замены мелкотовар. крест. уклада круп. социалистическим. Уже в 1931 аграр. экономика Сибири перестала быть крестьянской. Орг.-производств. основой новых аграр. отношений стали *колхозы*. Уд. вес крестьян-единоличников (см. *Единоличники*) в общей площ. посева к кон. 1931 в *Западно-Сибирском кр.* составил 8,3% и продолжал снижаться. Следствием скоротечного реформирования *аграрного строя* стало падение производ. сил С. х., особенно ошутимое в жив-ве. Числ. лошадей в *Западно-Сибирском кр.* к сер. 1932 сократилась по сравнению с 1929 на 55%, круп. рог. скота — на 53, овец и коз — на 72, свиней — на 78%, в *Восточно-Сибирском кр.* — соотв. на 37, 51, 67 и 52%. В *Дальневосточном кр.* поголовье круп. рог. скота снизилось на 53%, овец и коз — на 77, свиней — на 66%, площ. посева уменьшилась почти на треть. В Сибири снижение произв-ва растениевод. продукции было не столь глубоким, но тем не менее ошутимым. Более всего пострадало зерновое хоз-во. В 1932 зерновых в *Западно-Сибирском кр.* засеяли на 15%, а собрали на 20% меньше, чем в 1929. При этом урожайность зерновых в 1929 существенно уступала показателям 1932. Общее снижение посев. площ. в Сибири в целом составило 10%. Базовыми факторами кризисных явлений в С. х. являлись сверхнорматив. отчуждение с.-х. продукции, крайне неудовлетворит. орг-ция произв-ва в колхозах и отсутствие у колхозников стимулов к труду. К беспрецедентному падению поголовья привели массовый забой животных крестьянами, не желавшими сдавать их в колхозы; сдача скота в счет завышенных планов мясозаготовок; связанный с низким качеством ухода и нехваткой кормов падеж.

В 1933 перед центр. и мест. властями вновь встала задача восстановления С. х. Его подъему способствовало реформирование системы *заготовок сельхозпродукции государственных, организационно-хозяйственное укрепление колхозов*, наращивание мат.-техн. базы аграр. произв-ва. С 1933 начался рост зернового произв-ва, с 1934 — жив-ва. В 1937 посев. площ. в Сибири выросли по сравнению с 1932 на 28,6%. Валовой сбор зерновых в 1937 в 1,5 раза превзошел уровень 1932. С 1 янв. 1935 по 1 янв. 1938 поголовье лошадей в регионе увеличилось на 30%, круп. рог. скота — на 31, коров — на 48, овец — на 61, свиней — на 24%. Тем не менее поставленная руководством страны задача — за годы 2-й пятилетки (1933—37) добиться удвоения общего объема произв-ва с.-х. продукции — достигнута не была. Наиболее отстающей отраслью по-прежнему являлось жив-во. К кон. 1937 скота в регионе было меньше, чем в 1928. Кормовая база колхоз. жив-ва оставалась крайне низкой.

Абс. преобладающей отраслью С. х. региона стало зернопроизв-во. Осн. фактором его роста явилась механизация. В 1933—37 число *машинно-тракторных станций*, в к-рых сосредоточивалась техника для обслуживания колхозов, возросло в *Зап. Сибири* с 194 до 416, в *Вост. Сибири* — с 97 до 216, на Д. Востоке — с 59 до 99; кол-во тракторов в них — соотв. с 8 729 до 25 975, с 2 774 до 10 849 и с 2 102 до 5 446, комбайнов

с 1 147 до 10 742, с 49 до 1 984 и с 244 до 2 186. В 1937 в *Зап. Сибири* тракторами осуществлялось 68% работ по пахоте, 50 — по посеву; уборку зерновых на 46% проводили комбайны. В *Вост. Сибири* эти показатели составляли соотв. 61, 32 и 14%. В *Зап.-Сиб.* крае уд. вес всех зерновых культур в общей посев. площ. снизился к 1932 до 83,6%, пшеницы — до 50,7 и овса — до 16,7%; в 1936 составлял соотв. 88,1, 52,3 и 22,2%. На Д. Востоке раст-во было более поликультурным, нежели в Сибири. В *Приамурье* формировалась база по произв-ву сои, в *Приморье* — риса. Несмотря на увеличение по сравнению с доколхозным периодом посев. площ., *зерновую проблему* ни в регионе, ни в стране в целом решить не удалось. Урожай хлебов оставался неустойчивыми и имели связанную с падением плодородия почв тенденцию к постоянному снижению.

В то же время в условиях надвигающейся войны страна нуждалась в более существ. наращивании прод. и сырьевых ресурсов. В связи с этим власти в кон. 1930-х гг. пошли на существ. повышение уровня налогового-податного обложения деревни. Следствием переориентации пром-ти на выпуск оборонной продукции стало сокращение произв-ва с.-х. машин. Темпы развития С. х. замедлились. За 1938—40 посев. площ. в колхозах Сибири увеличились на 5%, поголовье лошадей возросло на 20, круп. рог. скота — на 13, коров — на 16, свиней — на 11%.

Великая Отечественная война негативно сказалась на производ. силах С. х. В ходе мобилизации колхозы и совхозы лишились большей части трудоспособ. муж. населения. Резко сократилось кол-во специалистов. Для нужд фронта изымались автомобили, наиболее мощные трактора. Практически прекратились поставки запчастей. Несмотря на невосполнимые людские и мат.-техн. потери, деревня за счет мобилизации внутр. резервов обеспечивала фронт и тыл необходимым минимумом продовольствия и сырья. При этом Сибирь, наряду с *Поволжьем* и *Казахстаном*, стала осн. с.-х. базой страны. В целом за время войны уровень с.-х. произв-ва существенно снизился. Возросшие мясоставки и ухудшение кормовой базы привели к снижению числ. скота. Поголовье круп. рог. скота в колхозах *Зап. Сибири* за 1941—45 уменьшилось на 36%, в *Вост. Сибири* — на 28%. С 1940 по 1945 посев. площ. зерновых в колхозах *Зап. Сибири* сократились почти на 30%. Из-за несоблюдения необходимых агротехн. приемов резко упала урожайность. Хлеба в регионе в 1945 собрали в 2,5 раза меньше, чем в 1941.

В 1946 началось послевоен. восстановление С. х. В деревню вернулись демобилизованные фронтовики и часть селян, привлеченных в воен. годы в пром-ть. Увеличились капиталовложения в аграр. сектор экономики. Возобновились машиноснабжение С. х. К 1950 в Сибири в строй вступило 173 новых МТС. Число занятых в с.-х. произв-ве тракторов в этом году по сравнению с 1940 увеличилось на 39%, зерноуборочных комбайнов — на 34, автомобилей — на 6%. С 1945 по 1950 посев. площ. в колхозах Сибири выросли на 37,5%, составив в *Зап. Сибири* 98%, в *Вост. Сибири* — 95% к довоен. уровню. Расширение посев. площ. позволило добиться заметного увеличения валовых сборов, заготовок зерна и др. продукции. В 1950 зерна в Сибири собрали в 2,7 раза больше, чем в 1945. Уровень нач. 1940-х гг. превзошло произв-во техн. культур. За 1945—50 общее поголовье скота во всех категориях хоз-ва региона приблизилось к довоен. уровню (96,8%), а поголовье круп. рог. скота превысило его на 6,6%.

В нач. 1950-х гг. действие восстановит. механизмов закончилось и С. х. региона практически потерял позитив. динамику. Медленно увеличивались посев. площ.,

особенно под зерновыми культурами. В колхозах Зап. Сибири занятая ими площ. превысила довоен. уровень на 3%, в Вост. Сибири — на 1%. Среднегодовой валовой сбор зерновых в 1949–53 был на 6% ниже, чем в неурожайном 1940. В жив-ве ощущалась катастрофич. нехватка кормов. Объем произ-ва и заготовок с.-х. продукции не обеспечивал выполнения гос. планов и потребностей страны. Попытка преодолеть спад за счет укрупнения колхозов к ожидаемым результатам не привела. Гл. причиной кризиса С. х. являлась низкая производительность подневольного и практически бесплатного труда колхозников. Чтобы добиться позитивных сдвигов, необходимы были перемены.

Точкой отсчета постсталинских преобразований аграр. сектора экономики стали решения сент. (1953) Пленума ЦК КПСС, в к-рых ставилась задача существ. прироста произ-ва с.-х. продукции за счет наращивания кап. вложений в отрасль, ее техн. перевооружения, повышения доходности с.-х. предприятий и мат. заинтересованности их работников. На пленуме особо подчеркивалась необходимость использования интенсив. факторов увеличения произ-ва (повышения урожайности уже вовлеченной в оборот пашни и продуктивности жив-ва). Однако подъем С. х. во 2-й пол. 1950-х гг. был достигнут в осн. за счет экстенсив. факторов (увеличения посев. площ. и поголовья скота). В 1954 началась кампания по *целинным и залежным землям освоению* на востоке страны, в т. ч. в Сибири. Всего за 1954–60 в Сибири распахали 9767 тыс. га новых земель. Среднегодовой валовой сбор зерновых в 1954–58 по сравнению с 1949–53 вырос в осн. р-нах освоения целины (Зап., Вост. Сибири и *Амурской обл.*) в 2 раза. Повысился уровень механизации полеводства. За 1954–58 кол-во тракторов в С. х. Сибири увеличилось на 32%, их мощность возросла на 50%. Гл. обр. за счет самоходных машин удвоился комбайновый парк. Обратной стороной достигнутых успехов являлось практически полное забвение основ агротехники в процессе вовлечения в с.-х. оборот новых земель. Полеводство Зап. Сибири приобрело еще более монокультурный хар-р; с 1953 по 1958 уд. вес пшеницы в общей площ. посева в регионе увеличился с 61 до 75%. В Вост. Сибири доля пшеницы выросла с 48 до 58%, на Д. Востоке — с 51 до 56%.

Жив-во во 2-й пол. 1950-х гг. росло не столь быстро, как зерновое хоз-во. Поголовье круп. рог. скота в колхозах и совхозах Сибири за 1954–59 увеличилось на 44%, свиней — на 80, овец и коз — на 21%, на Д. Востоке — соотв. на 33, 38 и 5%. Повысилась продуктивность скота. В колхозах Зап. Сибири надой молока от каждой фуражной коровы в 1959 составили 1919 кг против 1248 кг в 1953. Вместе с ростом поголовья скота и его продуктивности увеличивался объем животновод. продукции. В Зап. Сибири с 1953 по 1959 произ-во мяса и сала возросло на 63%, молока — на 53, яиц — на 84, шерсти — на 32%. Но в целом количеств. и качеств. показатели развития жив-ва оставались низкими и не удовлетворяли потребностей страны. На фермах преобладал ручной труд. На темпах развития отрасли отрицательно сказывалось сокращение кормовой базы в результате распашки земель, ранее использовавшихся под пастбища и сенокосы. Ситуацию не спасла и попытка введения в севообороты кукурузы, к-рая превратилась в очередную шумную, но неэффективную кампанию, проводившуюся с нарушением элементарных агротехн. норм (см. *Кукурузная кампания 2-й пол. 1950-х — нач. 1960-х гг.*). В кон. 1950-х — нач. 1960-х гг. допущенные во время освоения целинных и залежных земель нарушения агротехники начали сказываться на развитии

зернового хоз-ва. В результате снижения плодородия почв сократилась урожайность, ухудшилось качество собираемого хлеба. В Сибири и по стране в целом стала ощущаться острая нехватка не только фуражного, но и прод. зерна.

Возникавшие в С. х. проблемы руководители гос-ва пытались решить в осн. за счет орг.-хоз. перестройки отрасли. В кон. 1950-х — 1-й пол. 1960-х гг. начался процесс массового преобразования колхозов в *совхозы*, к-рые превратились в осн. производителя с.-х. продукции. Продолжалось укрупнение колхозов. В 1958 произошла реорганизация МТС. Принадлежавший им машинно-тракторный парк на возмездной основе передавался колхозам.

Противоречивые результаты «целинной эпопеи» наглядно показали, что экстенсив. методы ведения аграр. произ-ва себя исчерпали. В связи с этим мартовский (1965) Пленум ЦК КПСС принял курс на *интенсификацию сельского хозяйства*. В рамках реализации данного курса увеличились масштабы механизации и индустриализации с.-х. труда, расширилось применение минер. удобрений, хим. средств защиты растений и ядохимикатов, в целом улучшилась культура земледелия и жив-ва. Вблизи круп. городов вводились массивы мелиорированных земель для создания орошаемого овощеводства и интенсификации кормопроизводства. Строились круп. животновод. комплексы (по произ-ву молока и свинины) и птицефабрики.

Избранный в сер. 1960-х гг. путь развития С. х. к ожидаемым позитив. результатам не привел. Достаточно динамично аграр. сектор региона развивался лишь во 2-й пол. 1960-х гг. В Сибири валовое произ-во с.-х. продукции за 1966–70 по сравнению с предыдущим пятилетием увеличилось на 21%, произ-во зерна — на 35, молока — на 23, мяса — на 22, яиц — на 26, картофеля — на 14%. На Д. Востоке сбор зерновых вырос на 65%, произ-во молока повысилось на 20, мяса — на 26%. В 1970-е гг., несмотря на постоянное наращивание кап. вложений, темпы роста аграр. произ-ва начали снижаться. Если в 1966–70 среднегодовое увеличение валовой продукции С. х. в Сибири составляло 3,9%, то в 1971–75 — 2,2, в 1976–80 — 0,5%. При этом наибольший прирост был достигнут в произ-ве яиц (в 1980 их произвели в 2,4 раза больше, чем в 1966). Среднегодовое произ-во мяса в 1976–80 по сравнению с 1966–70 увеличилось на 18,2%, молока — на 6,3, зерна — на 5,7, а картофеля — снизилось на 16,4%. В нач. 1980-х гг. ситуация в С. х. стала принимать кризис. формы. Резко упали эффективность произ-ва, его фондоотдача, окупаемость применяемых средств, производительность труда, возросла себестоимость продукции. В 1981–82 объем аграр. произ-ва в Сибири сократился на 6,2%.

Осн. причина низкой эффективности С. х. заключалась в отсутствии устойчивой мотивации работников с.-х. предприятий к высокопроизводит. труду. Чтобы преодолеть нараставшее отчуждение труженников села от средств произ-ва и результатов труда, с 1983 началось повсемест. внедрение т. н. коллектив. форм орг-ции и оплаты труда (см. *Коллективный подряд в сельском хозяйстве*). Внедрение подрядных и арендных отношений придало С. х. позитивную динамику. Среднегодовой темп прироста валовой продукции повысился в Сибири за 1983–88 до 3,5%. Однако общество жаждало более радикальных перемен.

**С. х. на рубеже XX–XXI вв.** В результате радикальной аграр. реформы нач. 1990-х гг. на селе появились многообразные формы хозяйствования: частно-трудовая, частная с использованием наемного труда, гос., муницип.



цип., коллективно-семейная, коллективно-групповая. На основе этого многообразия стала формироваться многоукладная экономика. Возросло кол-во налогов, сборов и обязательных платежей, значительно увеличились уплачиваемые по ним суммы. Одновременно гос. поддержка с.-х. товаропроизводителей снизилась до мин. размера. Произошла переориентация с.-х. товаропроизводителей с реализации продукции гос. заготовит. орг-циям на рыночные каналы сбыта. Экон. преобразования на селе привели к кризис. состоянию АПК. В Сибири снизилось произв-во не только большинства отд. видов с.-х. продукции, но и валовой продукции в целом. Общие посев. площ. с.-х. культур за годы реформ уменьшились на 7 млн га, поголовье круп. рог. скота сократилось почти в 2 раза (в т. ч. коров — в 1,5 раза), свиней — в 1,6, овец и коз — в 4,5 раза. Уд. вес убыточных хоз-в достиг 59% против 1% в 1990. Росла задолженность с.-х. предприятий, и особенно велики долги по обязат. платежам в гос. внебюджет. фонды. Расчетные счета мн. хоз-в заблокированы. Осн. производств. фонды предприятий стареют и не обновляются. Энергетич. мощности С. х. Сибири по сравнению с дореформенным периодом сократились на 40%, парк тракторов уменьшился на 41, зерноуборочных комбайнов — на 46%. Разрушаются животновод. помещения, не обновляются ремонтная база, складское хоз-во. Поставки с. х. минер. удобрений снизились в 11 раз, среднегодовой объем работ по защите посевов от вредителей, болезней и сорняков уменьшился вдвое.

Спад произв-ва с.-х. продукции ухудшил прод. обеспечение региона. Особенно неблагоприятное положение складывается с потреблением животновод. продуктов, что определяет снижение качеств. характеристик среднедушевого продуктового набора. Потребление мяса за годы реформ снизилось на 36%, молока и молочных продуктов — на 44, яиц — на 28, овощей — на 9%. Неск. возросло потребление хлеба и картофеля. Снижение объемов произв-ва с.-х. продукции ограничивает возможности формирования источников бюджет. средств, сокращает сферу занятости работников как в С. х., так и в смежных отраслях экономики. Резко упал жизненный уровень сел. жителей. Среднемес. заработная плата в С. х. в 3–3,5 раза ниже, чем ср. уровень по всем отраслям. Значительно ухудшились возможности развития соц. инфраструктуры села, уменьшилось число сел. объектов соц.-культ. и быт. назначения. В этих условиях восстановление, стабилизация и развитие аграр. произв-ва являются первоочередной задачей федерал. и регион. органов власти.

См. *Аграрно-колониционная политика государства в кон. XVI — сер. XIX в., Аграрная политика советского государства в Сибири.*

Лит.: Бичурин Н.Я. Собрание сведений о народах, обитавших в Средней Азии в древние времена. М.: Л., 1950. Т. 1; Киселев С.В. Древняя история Южной Сибири. М., 1951; Громько М.М. Западная Сибирь в XVIII веке. Новосибирск, 1965; Тюкавкин В.Г. Сибирская деревня накануне Октября. Иркутск, 1966; Горюшкин Л.М. Сибирское крестьянство на рубеже двух веков (конец XIX — начало XX). Новосибирск, 1967; История Сибири. Л., 1968. Т. 1; Степи Евразии в эпоху средневековья. М., 1981; Крестьянство Сибири в эпоху феодализма. Новосибирск, 1982; Крестьянство Сибири в эпоху капитализма. Новосибирск, 1983; Крестьянство Сибири в период строительства социализма (1917–1937 гг.). Новосибирск, 1983; Крестьянство Сибири в период упрочения и развития социализма. Новосибирск, 1985; Эпоха бронзы лесной полосы СССР. М., 1987; Крестьянство и сельское хозяйство Сибири. 1960–1980-е гг. Новосибирск, 1991; Степная полоса азиатской части СССР в скифо-сарматское время. М., 1992; Лыкова Е.А., Проскурина Л.И. Деревня российского Дальнего Востока в 20–30-е годы XX века. Коллективизация и ее последствия. Владивосток, 2004.

В.А. Ильных, Т.С. Мамсик,  
Г.А. Ноздрин, С.Г. Скобелев, В.С. Стародубцев

## СЕЛЬСКОХОЗЯЙСТВЕННОЕ ОБРАЗОВАНИЕ.

История С. о. в Сибири началась с открытия в кон. 1870-х гг. вет.-фельдшер. школ, готовивших помощников вет. врачей (*Тобольск (1878), Томск (1878), Омск (1879)*). В Вост. Сибири и на Д. Востоке ср. с.-х. учеб. заведения до 1910 отсутствовали. Массовое с.-х. переселение в регион в нач. XX в. потребовало создания ср. землемер. училищ; в 1913 они действовали в Омске, *Красноярске* и *Чите*, в Томске землемеров готовило политехн. училище. В 1912 в Омске открылось одно из наиболее крупных в регионе проф. учеб. заведений — с.-х. училище, готовившее агрономов и квалифицир. гидротехников для Сибири и степ. р-нов Казахстана. В 1916 в *Барнауле* появилось ср. мех. училище, в к-ром обучались специалисты по с.-х. машиностроению.

Взросший культ.-техн. уровень с. х. потребовал распространения начального С. о. На рубеже XIX–XX вв. в регионе открылось более 10 низших с.-х. школ, в т. ч. 2 в Вост. Сибири в *Нерчинске* и с. Рыбинском *Енисейской губ.* и 1 на Д. Востоке в *Никольск-Уссурийске*. Результатом развития товар. *маслоделия* стало открытие молоч. школ в *Каинске*, *Тобольске* и в с. Белово Ишимского окр. Лес. школы в *Боготоле*, *Боровом* и *Кургане* готовили помощников лесничих. Мн. из низших с.-х. школ открывались при поддержке сел. обществ, частн. инициативы. В 1891 купец В. Ерофеев открыл Каинскую молоч. школу и преподнес ее в дар имп. семье, к-рая передала учеб. заведение Мин-ву земледелия и гос. имуществ. Развитию С. о. способствовало принятие в 1904 «Положения о сельскохозяйственном образовании», согласно к-рому с.-х. учеб. заведениям предоставлялись льготы, напр., безвозмезд. пользование земел. и лес. уч-ками, возможность беспоплино выписывать из-за границы лит., семена, инвентарь и проч. Для распространения с.-х. знаний в программу нач. общеобразоват. школ с нач. XX в. введены занятия по с. х., в связи с чем учащиеся учит. семинарий проходили спец. подготовку. Помимо стационар. с.-х. учеб. заведений в регионе действовали краткосроч. агроном. и вет. курсы. В 1917 в ср. и низш. с.-х. учеб. заведениях Сибири училось 432 чел.

Первые высш. с.-х. учеб. заведения в регионе появились в сов. период, хотя вопрос об их создании активно обсуждался с 1908. Центром высш. С. о. в Сибири на долгие годы стал Омск. В янв. 1913 пр-во и Гос. дума приняли решения об открытии здесь сельскохозяйственного ин-та, однако Первая мировая война отсрочила это событие до февр. 1918. В состав вуза вошли агроном., вет. и мед. фак-ты (2 последних в окт. 1920 выделены в отд. институты). Укреплению мат.-техн. базы института способствовала передача в 1920 здания, оборудования и тер. с.-х. училища, что позволило открыть еще 2 фак-та — лес. и инженерный. В дек. 1920 из состава сельхоз. ин-та выделен ветеринарный. После включения в 1922 в кач-ве землеустроит. фак-та Омского земельного практического ин-та институт получил название Сибирской сельскохозяйственной академии (Сибака). В 1924 вновь переименован в Сибирский ин-т сельского хозяйства и лесоводства. В 1919–20 в него ежегодно набирали по 200–300 чел., однако в 1922 институт выпустил всего 7 агрономов, 1 лесовода, 22 землеустроителя. Во 2-й пол. 1920-х гг. принятые на гос. и регион. уровне меры по развитию С. о. позволили увеличить числ. специалистов с высш. с.-х. образованием: если в 1-й пол. 1920-х гг. Омский сельскохозяйственный ин-т ознакомили 187 чел., то с 1926 по 1928 — 376 чел.; Сибирский ветеринарный ин-т соотв. 122 и 173 чел. Во 2-й пол. 1920-х гг. примерно на 44% увеличилась числ. преподавателей. Несмотря на тяжелые условия, в к-рых проходил начальный этап деят-ти Сибирского с.-х. ин-та, его организаторам и пре-

подавателям удалось реализовать мн. из лучших дорев. традиций вузов. образования. С начала работы института большое внимание уделялось оборудованию лабораторий, частично перевезенных из Томска и Москвы, комплектации 6-ки, в 1920-е гг. создаются бот. сад, метеостанция, опыт. маслозавод и т. п. Важную роль в становлении омских с.-х. институтов сыграли профессора и преподаватели Томского и Казанского ун-тов В.С. Титов (1-й ректор института), Д.В. Алексеев, В.Ч. Дорогостайский, К.Р. Виноградов, Я.С. и А.С. Сапожниковы, А.И. Акаевский, А.Д. Бальзаментов, А.Д. Васильевский и др. Ин-т вел науч.-исслед., опыт. и экспедиц. работу.

На востоке страны до нач. 1930-х гг. высш. С. о. ограничивалось агроном. фак-том Дальневосточного гос. ун-та (ДВГУ), переведенным в 1923 из *Читы*. Открытый в 1920 в составе *Иркутского ун-та* вет. фак-т в 1921 в условиях финанс. кризиса был закрыт.

В кон. 1919 большинство действовавших до революции ср. и низш. учеб. учреждений преобразованы в с.-х., лес. и вет. техникумы, политехникумы, открылся ряд новых учеб. заведений в *Новоиколаевске*, *Красноярске*, *Иркутске*, *Якутске*. В них готовили специалистов по земел. стр-ву, мелиорации, агрономии, лес. и молоч. хоз-ву, кооперации, с.-х. технике. В условиях финанс. кризиса 1921–23 кол-во техникумов сократилось. В 1928 в Сибири действовало 4 с.-х. техникума, в к-рых обучалось 698 учащихся.

Начальное С. о. в 1920 — нач. 1930-х гг. давали проф.-техн. школы и учеб.-показат. мастерские. Эти учеб. заведения готовили специалистов по ремонту и обслуживанию с.-х. техники, до кон. 1920-х гг. в регионе действовали 4 школы молоч. хоз-ва. Задача распространения начальных с.-х. знаний стояла также перед созданными в 1923/24 *школами крестьянской молодежи* (ШКМ). Учеб. планы ШКМ предусматривали большое кол-во практич. и лаб. работ на школьных и крест. (с кон. 1920-х гг. колхоз.) уч-ках. Теор. и практич. занятия по с. х. входили в программы летних учит. курсов и пед. техникумов.

В условиях дефицита с.-х. кадров особое значение имели краткосроч. курсы со сроком обучения от 2-х нед. до 3-х мес. (в 1921 в *Иркутской губ.* курсы для подготовки специалистов по огородничеству, полеводству, жив-ву, маслоделению и молоч. хоз-ву действовали в 35 пунктах, в *Омской губ.* в этот же период организованы краткосроч. курсы для красноармейцев).

В кон. 1920-х гг. в системе высш. и ср. спец. образования произошли значит. изменения. В соотв. с пост. июльского (1928) и нояб. (1929) Пленумов ЦК ВКП(б), с.-х. учеб. заведения передавались из ведения Наркомата просвещения Наркомату земледелия. В 1930 с целью усиления отрасл. специализации выпускников из состава Сибирского ин-та с. х. и лесоводства выделено 4 самостоят. института: зерновых культур, молоч. хоз-ва, организации территории и лесотехнический, переведенный в Красноярск (по др. данным, выделилось 5 вузов: возможно, не продолжит. время действовал колхозный ин-т). Во *Владивостоке* в результате разделения ДВГУ в 1930 создан Тихоокеанский ин-т социалистического сельского хозяйства (ТИССХ), в 1932 переведенный в *Благовещенск*. Реформа предполагала значит. увеличение числ. выпускаемых специалистов, однако сокращение профессор.-преп. состава, мат. средств, сокращение сроков обучения и чрезмерно узкая специализация привели к существ. снижению качества подготовки, а в ТИССХ — к сокращению наполненности числ. студентов, (что стало причиной преобразования его в техникум). Поэтому в 1933 самостоят. омские ин-ты вновь объединились в Сибирский институт сельского хозяйства. К сер. 1930-х гг. он превратился в один из головных с.-х. вузов страны, в 1935 здесь состоялась

1-я защита канд. дис. Развитие с. х. потребовало расширения сети с.-х. вузов в регионе: в 1934–35 открыты институты в *Новосибирске*, *Иркутске*, *Улан-Удэ*. К кон. 1930-х гг. в с.-х. вузах региона обучалось ок. 3,5 тыс. студентов.

Развитие ср. С. о. в 1930-е гг. определялось теми же факторами. В 1939 в Сибири действовал 31 с.-х. техникум, где обучалось 6,4 тыс. чел. Для реализации задачи отрасл. специализации учеб. заведений в нач. 1930-х гг. часть техникумов переведена из круп. городов в район. центры. Напр., в *Куйбышев* (*Западно-Сибирский кр.*) на базе существовавшей до революции молоч. школы и переведенного из Новосибирска вет. техникума в 1930 создан с.-х. техникум; на такой же основе в 1932 появился Рыбинский с.-х. техникум в *Восточно-Сибирском кр.* Начали действовать с.-х. учеб. заведения в нац. р-нах: в 1930 организован Горно-Алтайский зоовет. техникум, здесь же в 1933 для подготовки специалистов из *Тувинской Народной Республики* открыта Тувинская с.-х. школа, просуществовавшая до 1939, в 1932 создан Абаканский конно-ветеринарный техникум.

В 1930-е гг. осн. формой подготовки квалифицир. с.-х. рабочих (трактористов, комбайнеров, специалистов по обслуживанию с.-х. техники) стали учеб. заведения типа школ ФЭВ — школы совхоз. и леспромхоз. ученичества и школы механизации со сроком обучения 6–8 мес. Изменение системы подготовки рабочих в соотв. с Указом Президиума Верховного Совета СССР от 2 окт. 1940 «О государственных трудовых резервах» (см. *Профессиональное образование начальное и среднее*) практически лишило село стационар. учеб. заведений нач. С. о. и вызвало значит. отток молодежи в гор. училища. В этих условиях единств. формой нач. С. о. оставались курсы при *машинно-тракторных станциях, совхозах, школах, бригад. и индивид. ученичество*. В 1936 в Сибири подготовлено 67 тыс. трактористов, более 5 тыс. шоферов, 1,8 тыс. механиков, 8,7 тыс. комбайнеров.

Развитие С. о. региона в годы Великой Отечественной войны проходило в тяжелых условиях (трудное экон. положение, частич. или полная передача зданий госпиталей и эвакуир. учреждениям, мобилизация студентов и преподавателей, сокращение сроков обучения). Вместе с тем эвакуация в регион вузов и техникумов из европ. части страны способствовала укреплению метод. и пед. базы сиб. с.-х. школы. В 1943 на основе эвакуированного из Пушкина Ленинградской обл. вуза открыт Алтайский сельскохозяйственный ин-т. За годы войны в Сибири подготовлено 1 068 специалистов с. х. с высш. образованием.

В кон. 1940-х — 1950-х гг. в Сибири и на Д. Востоке открыто 5 с.-х. вузов (Благовещенск (1949), Красноярск (1953), с.-х. фак-т в Якутском гос. ун-те (ЯГУ; 1956), Уссурийск (1957), Тюмень (1959)), что расширило сеть высш. С. о. в регионе почти вдвое. Появление новых вузов в вост. части Сибири во мн. позволило решить проблему с.-х. кадров. В 1950–60-е гг. широко распространение получили заоч. и веч. формы обучения, во мн. вузах открылись фак-ты переподготовки и повышения квалификации. В 1960-е гг. возникает новый тип с.-х. ср. спец. учеб. заведения — совхоз(лесхоз)-техникум. Прикрепление учеб. заведений к действующим хоз-вам расширяло мат.-техн. базу первых, способствовало усилению практич. направленности обучения. В результате реорганизации системы подготовки гос. труд. резервов в 1959 возник новый тип учеб. заведений проф. нач. образования — сел. проф.-техн. училища (СПТУ). В них принимали лиц с 8-летним образованием, с сер. 1970-х гг. учащиеся СПТУ получали общее ср. образование; возросли требования к техн. и учеб.-мат. базе училищ; срок обучения увеличился до 1–3 лет. СПТУ имелись

почти в каждом р-не региона, подготовка в них велась в осн. по специальностям, связанным с обслуживанием с.-х. техники.

Несмотря на значит. выросшую за послевоен. годы сеть высш. и ср. С. о., потребность в квалифицир. кадрах оставалась весьма острой. Так, в хоз-вах *Тюменской обл.* во 2-й пол. 1960-х гг. работало чуть более 1 тыс. специалистов, в то время когда их требовалось 5,5 тыс. В *Новосибирской обл.* потребность в таких кадрах составляла 10 тыс. чел. Из 744 молодых бригадиров и 630 зав. фермами *Омской обл.* не было ни одного с высш. образованием и только 38 чел. имели среднее С. о. С. х. Зап. Сибири во 2-й пол. 1960-х гг. обеспечивалось квалифиц. раб. силой на 70%.

В кон. 1970-х гг. сеть сиб. с.-х. вузов расширилась за счет открытия в *Кемерове*, Томске, Чите заоч. филиалов действовавших вузов, к-рые в 1990-е гг. получили статус институтов, в 1985 в отд. ин-т выделился с.-х. фак-т ЯГУ. В 1980-е гг. в сиб. с.-х. вузах учились в осн. (90%) представители сел. молодежи, среди них 50% — по направлениям *колхозов* и совхозов. В нач. 1980-х гг. действовало 42 с.-х. и лес. техникума в Сибири и 4 техникума на Д. Востоке.

Тяжелая финанс. ситуация, в к-рой оказались с.-х. учеб. заведения в нач. 1990-х гг., осложнялась падением престижа с.-х. специальностей, связанным с кризисом агропроиз-ва, и значит. ухудшением мат. положения жителей села, к-рое являлось осн. источником для формирования студенчества. В таких условиях с.-х. вузы и ср. спец. учеб. заведения региона увеличили набор по экон.-юр. специальностям на платной основе. В 1990-е гг. в номенклатуре специальностей с.-х. вузов появились такие позиции, как агроэкология, технология и механизация переработки и произ-ва с.-х. продукции, стандартизация и сертификация, садовое и парковое хоз-во и др., к-рые отражают изменения в с.-х. секторе экономики и на рынке труда. Для обеспечения возможности получения высш. и ср. спец. образования сел. молодежью и решения кадровых проблем с.-х. региона активно используется контракт. форма подготовки по направлениям и при финанс. поддержке хоз-в и район. администраций (такие студенты составляют ок. 15%). На базе действовавших в 1990-х гг. в регионе с.-х. вузов, как и в целом по стране, формировались учеб.-науч.-производств. комплексы, включающие вуз, техникумы (колледжи), проф. училища (лицеи), производств. и науч. подразделения. В результате осн. часть с.-х. вузов преобразована в университеты или академии.

В нач. 2000-х гг. в Сибири и на Д. Востоке действовали 14 с.-х. вузов (по 6 — в Зап. и Вост. Сибири, 2 — на Д. Востоке), 47 лес. и с.-х. техникумов (25 — в Зап. Сибири, 18 — в Вост. Сибири, 4 — на Д. Востоке); наибольшее кол-во ср. спец. учеб. заведений размещалось в *Алтайском* и *Красноярском кр.* В ср. в вузах обучается по 7–10 тыс. студентов. В Новосибирском гос. аграрном ун-те ок. 13 тыс. студентов проходят подготовку по 21 специальности. Во мн. вузах созданы уник. опыт. и науч. подразделения: бот. сад Омского гос. аграрного ун-та, дендрарий Дальневосточного гос. аграрного ун-та и др. С.-х. вузы региона осуществляют не только образоват., но и н.-и. деят-ть, в большинстве из них действует аспирантура, советы по защите канд. и докт. дис., имеют междунар. связи.

Лит.: *Очерки истории высшего и среднего специального образования в Сибири (1917–1980)*. Новосибирск, 1986; *Корнажевская Л.А.* Из опыта становления сельскохозяйственного образования в Западной Сибири // Человек и общество — на рубеже тысячелетий. Воронеж, 2004. Вып. 23; *Толочко А.П., Ищенко О.В., Сквородина И.С.* Развитие профессионального образования в Западной Сибири в конце XIX — начале XX в. (опыт истории в контексте современности). Омск, 2005.

*Л.А. Корнажевская, С.Н. Ушкова, М.И. Федорова*

**СЕЛЬСКОХОЗЯЙСТВЕННЫЕ ОБЩЕСТВА**, самодет. орг-ции, содействовавшие развитию с. х. Изучали положение его отд. отраслей, пропагандировали с.-х. знания, способствовали выработке прогрес. способов ведения хоз-ва. Возникли после 1861. В Сибири первыми были открыты отд-ния Всерос. Московского общ-ва сельского хозяйства. С 1870-х гг. они функционировали в *Ялutorовске*, *Кургане*, *Таре*, с 1890-х гг. — в *Омске* и *Томске*. В 1890 отд-ние организовали в *Красноярске*, в 1895 — в *Минусинске*. Их ср. числ. составляла ок. 200 чел. После издания правит. указа 1898 о С. о. их кол-во стало стремительно расти. В 1898 в России насчитывалось 119 общ-в (в т. ч. 65 — специализировавшихся на содействии отд. отраслям с. х.), в 1904 — 843 (596 специализир.), на 1 янв. 1915 — 5 795 (870 специализир.). Число чл. С. о. достигло 400 тыс. чел., из них 90% составляли крестьяне. Наибольшее распространение С. о. получили в Прибалтике и наименьшее в Сибири, где с. х. оставалось в значит. степени экстенсив., а преобладающую роль в распространении агрикультур. знаний играла *кооперация*.

В *Томской губ.* в 1909 насчитывалось 28 С. о. (в т. ч. садовод. — 2, молочного хоз-ва — 2, пчеловод. — 2). В *Тобольской губ.* функционировало 5 общ-в, в *Омске* — 2. В Вост. Сибири в 1911 действовало 16 С. о. (в *Енисейской губ.* — 5, в *Иркутской губ.* — 9, в *Забайкальской обл.* — 2). С. о. распространяли улучшенные семена, занимались орг-цией показательных полей, травосеянием, создавали склады семян и с.-х. орудий, случные пункты, справ. бюро. Красноярское и Обское общ-ва провели с.-х. выставки, в *Красноярске* работали с.-х. курсы и б-ка. В *Иркутске* издавался ж. «Иркутский хозяин», в *Каинске* — газ. «Вестник общества молочного хозяйства». Прекратили существование в 1920-е гг.

Лит.: *Справочник сведений о сельскохозяйственных обществах*. СПб., 1916; *Севостьянова Е.В.* Общества сельского хозяйства Восточной Сибири (вторая половина XIX — начало XX в.) // Аграрное и демографическое развитие Сибири в контексте российской и мировой истории XVII–XX вв. Новосибирск, 1999.

*Г.А. Ноздрин*

**СЕЛЬСКОХОЗЯЙСТВЕННЫЕ ПЕРЕПИСИ**, прямой массовый стат. учет хозяйствующих субъектов в аграр. сфере. С.-х. п. могут охватывать все осн. элементы с. х. по всей стране, в отд. регионах или к.-л. элементам произ-ва (напр., скот). Проводились однорв., по единой программе и методике спец. подготовленными переписчиками. Итоги С.-х. п. нач. XX в. используются исследователями в качестве одного из осн. источников реконструкции истории *крестьянства* и с. х. данного периода.

В 1908 и 1912 тер. Сибири охватывали военно-конские переписи. Возникшие в годы *Первой мировой войны* проблемы со снабжением армии и гор. населения продовольствием побудили пр-во к более полному учету ресурсов с. х. Летом 1916 в России провели 1-ю всеобщую С.-х. п. Переписывались крест. и частновладел. хоз-ва, скот, находящийся у скототорговцев, учитывались сведения о домохоз-вах, нас. пунктах, рынках сбыта. Кроме того, в рамках переписи выборочно обследовались изменения в крест. хоз-вах в 1916 по сравнению с 1915. Летом и осенью 1917 Мин-во земледелия Временного пр-ва провело Всерос. с.-х. и позем. перепись. Круг задач переписи расширился. Учитывались данные не только о населении, посев. площ. и скоте, но и о наличном землевладении и землепользовании, системах зем-ля, с.-х. орудиях, промыслах.

Целью С.-х. п. 1920 стал сбор информации об изменениях в с. х., произошедших за годы *Гражданской войны*. Перепись не была всеобщей. В Сибири обследовали ок. четверти крест. хоз-в. В 1921–29 в



СССР ежегодно проводились выборочные С.-х. п. Для получения общих итогов их данные распространялись на всю ген. совокупность. В Сибири в 1921 и 1922 проводились весен. опросы владельцев 3% крест. хоз-в, в 1923, 1924 и 1925 С.-х. п. охватили 5%, в 1926, 1927 и 1928 — 10% крест. хоз-в. Сведения о соц.-экон. процессах и производств. отношениях в сов. доколхоз. деревне собирались в рамках ежегод. гнездовых динамич. переписей. Их объектами являлись все крест. хоз-ва, расположенные на тер. т. н. гнезд, к-рые представляли собой с.-х. р-ны (*волости*) с разной специализацией (в Сибири обследовалось 28 гнезд, на Д. Востоке — 12). В 1921 гнездовая перепись проводилась только в зап. части региона, в 1922—29 — и в зап., и в вост. частях. Общерег. выборка 1929 в *Сибирском кр.* составляла 2,5% крест. хоз-в. Кроме обследований крест. хоз-в в 1928, 1929 и 1930, осуществлялись спец. переписи *колхозов* и *совхозов*.

После начала массовой *коллективизации* комплекс. С.-х. п. прекратились. Осн. источниками информации о развитии с. х. стали годовые отчеты колхозов и совхозов. В связи с тем, что значит. часть с.-х. животных находилась не в с.-х. предприятиях, а в *личных приусадебных хозяйствах* (ЛПХ), в 1932 в СССР осуществили перепись скота. С 1935 по 1964 подобные переписи проводились ежегодно (за искл. 1939 и 1959). С 1965 их заменил учет скота, к-рый не имел хар-ра переписи.

Разгосударствление с. х. в ходе аграр. реформы нач. 1990-х гг., появление новых субъектов хозяйствования (акцион. об-в, с.-х. кооперативов, фермер. хоз-в), существ. увеличение доли ЛПХ в произв-ве с.-х. продукции сделали необходимым возвращение к традиц. методам с.-х. статистики. Летом 2006 в РФ провели 1-ю в XXI в. сплошную С.-х. п.

Ист.: *Статистика* Российской империи. СПб., 1910. Т. 72; Пг., 1914. Т. 83; *Предварительные* итоги Всероссийской сельскохозяйственной переписи 1916 г. Пг., 1917. Вып. 2; *Итоги* сельскохозяйственной переписи 1916 г. в Акмолинской области. Омск, 1917; *Итоги* сельскохозяйственной переписи в Забайкальской области в 1916 г. Поселенные итоги. Чита, 1917; *Предварительные* итоги сельскохозяйственной переписи в Забайкальской области в 1917 г. Чита, 1918; *Поволостные* итоги некоторых основных экономических данных Всероссийской переписи 1917 г. по Алтайской губернии. Барнаул, 1919; *Позубернские* итоги Всероссийской сельскохозяйственной и поземельной переписи 1917 г. по 52 губерниям и областям. М., 1921; *Поездные* итоги Всероссийской сельскохозяйственной и поземельной переписи 1917 г. по 57 губерниям и областям России. М., 1923; *Групповые* итоги сельскохозяйственной переписи 1920 года по губерниям и районам. М., 1926; *Итоги* 10% выборочной сельскохозяйственной переписи 1926 года по Сибирскому краю. Новосибирск, 1926; *Алтайско-Томская* часть Сибири по данным сельскохозяйственной переписи 1916 г. Томск, 1927; *Сборник* статистико-экономических сведений по Сибирскому краю. Новосибирск, 1927. Вып. 1; *Итоги* 10% выборочного обследования отдельных хозяйств в 1927 году по Сибирскому краю. Новосибирск, 1928; *Итоги* 10% выборочного обследования отдельных хозяйств в 1928 году по Сибирскому краю. Новосибирск, 1929; *Сибирский край*: Стат. справочник. Новосибирск, 1930; *Итоги* переписи скота на 1 января 1935 г. в Западно-Сибирском крае. Новосибирск, 1935; *Итоги* переписи скота на 1 января 1936 г. в Западно-Сибирском крае. Новосибирск, 1936. Вып. 3; *Итоги* переписи скота и состояния животноводства в Новосибирской области на 1 января 1940 г. Новосибирск, 1940; *Бауфал А.М., Горюшкин Л.М., Золототрубов В.С. и др.* Материалы переписи 1916 года по Томской губернии (Из опыта обработки на ЭВМ). Новосибирск, 1969.

В.А. Ильных, Г.А. Ноздрин

**СЕЛЬСКОХОЗЯЙСТВЕННЫЙ НАЛОГ**, денежный налог, к-рый в разное время взимался с крест., *личных приусадебных хозяйств* (ЛПХ), с.-х. предприятий. Впервые введен в 1923 как единый С.-х. н., заменивший собой ряд общегос. и мест. налогов. В 1923 уплачивался как в натур., так и в ден. форме, с янв. 1924 — только деньгами. В 1932 перестал именоваться единым. С 1931 не стал взиматься с *совхозов*, с 1936 — с *колхозов*.

Базовым объектом обложения единым С.-х. н. в 1923/24 в большинстве регионов страны являлась площ. пахотно-сенокос. угодий, к-рыми владело хоз-во. В регионах с преобладанием залежной системы земледелия, к к-рым принадлежала Сибирь, облагалась удвоенная площ. посева. В 1924/25—1925/26 объектом обложения для Сибири стал условный посев (для др. регионов — пашня). В его состав, помимо фактич. посев. площ. по установленным для отд. адм.-тер. образований коэффициентам пересчета, включались сенокосы и скот. С 1926/27 обложению подлежали доходы крестьян от неземлед. заработков. Размер налога зависел от уровня совокуп. годового дохода хоз-ва и исчислялся по прогрес. шкале ставок. Облагаемый доход рассчитывался по установлен. для сел. р-на в целом нормам вменен. доходности отд. объектов обложения (посевов зерн. и техн. культур, овощей и бахчевых, площ. плодоносящих садов и ягодников, используемых сенокосов, поголовья раб., круп. рог. и мелкого скота, кол-ва пчелиных ульев).

В кон. 1920-х гг. С.-х. н. превращается в инструмент ограничения т. н. капиталистич. элементов деревни. С 1928/29 в облагаемую базу хоз-в, относимых к категории кулацких, стали включаться все зафиксированные заработки. Подоб. порядок, получивший название индивид. обложения, привел к существ. возрастанию налог. бремени. В 1928/29 в *Сибирском кр.* ср. сумма налога с хоз-в, облагаемых индивидуально, в 3 раза превышала взысканную в предыдущем году. Совсем иную политику гос-во проводило в отношении бедноты. В Сибирском кр. число крест. дворов, полностью или частично освобожденных от уплаты С.-х. н., выросло с 23% от их общего числа в 1925/26 до 38% в 1928/29.

С нач. *коллективизации* обшир. льготы были предоставлены колхозам. Абс. большинство крестьян, оставшихся *единоличниками*, превратилось в бедняков. Однако от обложения это их уже не спасало. Власти полагали, что «сознательные» бедняки должны войти в колхозы, и поэтому постоянно снижали долю дворов, налогов не уплачивающих. В 1930/31 С.-х. н. по причине маломощности не платили 34% единолич. хоз-в Зап. Сибири, в 1931 — 23, в 1932 — 12, в 1933 — 8%. С 1931 при исчислении налога стали учитываться доходы от продажи произведенных крестьянами с.-х. продуктов на рынке по ценам, превышающим гос. и кооп. загот. цены (т. н. конъюнктур. доходы). Помимо этого увеличивались нормы вменен. доходности, выросла доля неземлед. заработков, включаемых в облагаемую базу, в сторону повышения прогрессии изменялась подход. шкала исчисления налога.

Прогрессия обложения личных хоз-в колхозников была существ. меньшей, а в 1933 ее вообще упразднили. С этого года личные хоз-ва чл. колхозов стали облагаться С.-х. н. по твердым ставкам, к-рые не корректировались уровнем год. дохода того или иного двора и устанавливались для каждого колхоза. Колхозы в 1931—32 облагались по твердым ставкам с каждого рубля совокуп. валового дохода, а в 1933—35 — по фиксир. ставкам обложения каждого гектара посева и сенокоса.

В кон. 1930-х гг. проведена реформа системы налогово-податного обложения деревни. В новом законе о С.-х. н. на колхозников распространялись принципы обложения, применявшиеся по отношению к единоличникам. Так же, как и у последних, размер налога с личных хоз-в чл. колхоза теперь зависел от уровня годового дохода и исчислялся по прогрес. шкале. При этом вводимые законом нормы вмененной доходности на порядок превышали действовавшие в предшествующий период. Результатом налог. реформы стало существен-

ное увеличение суммы С.-х. н., взимаемого с колхозников. В *Новосибирской обл.* в 1939 по сравнению с 1938 она увеличилась почти в 3 раза. К уплате налога привлекались ранее освобожденные от него личные хоз-ва проживающих в деревне рабочих и служащих.

Не претерпевая принцип. изменений, закон 1939 давал возможность властям варьировать тяжесть обложения жителей деревни. Осн. инструментами его изменения являлись нормы доходности и шкала ставок. Первый раз эти показатели были пересмотрены в сторону увеличения в 1941. В 1943 вновь выросла прогрессия шкалы ставок и изменились нормы доходности. В 1946 нормы доходности были снижены, что благотворно сказалось на развитии личного сектора экономики сиб. деревни. В 1948 началась очередная кампания по ограничению размеров ЛПХ, в рамках к-рой существенно выросли ставки С.-х. н. Его рост привел к сокращению размеров приусадеб. хоз-в. Вследствие этого произошло снижение налогооблагаемой базы и общей суммы налог. поступлений. Для компенсации потерь гос-во в 1950, а затем в 1951 и 1952 вновь пошло на повышение ставок С.-х. н. Др. способами увеличения размеров налогово-податного изъятия в кон. 1940-х — нач. 1950-х гг. были расширение контингента плательщиков за счет лиц, ранее имевших налог. льготы, а также снижение размеров оставшихся льгот.

После смерти *И.В. Сталина* произошло радикал. реформирование налог. системы. В соотв. с принятым в авг. 1953 законом С.-х. н. стал исчисляться по твердой ставке, не зависящей от общей суммы доходов, — с площади (с каждой сотой га) приусадеб. земли, находящейся в личной собственности. Тем самым С.-х. н. фактически превращался в поземел. налог с сел. населения. При этом ставка обложения была изначально невысокой и в дальнейшем не менялась. В итоге С.-х. н. потерял фискал. значение и перестал быть обременительным для жителей деревни.

В постсов. период единый С.-х. н. введен в 2001 и взимается с с.-х. товаропроизводителей по установленной процент. доле (ставке) налог. базы, к-рой признается ден. выражение доходов, уменьшенных на величину расходов. Единым налог называется потому, что он, по желанию плательщика, заменяет уплату налогов на прибыль орг-ций, на добавлен. стоимость, на имущество орг-ций и единого социального. См. *Аграрная политика советского государства в Сибири.*

Лит.: *Ильиных В.А.* Налогово-податное обложение сибирской деревни. Конец 1920-х — начало 1950-х гг. Новосибирск, 2004; *Он же.* Сельскохозяйственный налог в сибирской деревне в 1924—1928 гг. // *Налоги и заготовки в сибирской деревне в 1890—1920-е гг.* Новосибирск, 2004.

*В.А. Ильиных*

**СЕМЕЙСКИЕ**, старообрядцы *Забайкалья*, в 1760-х гг. выведенные рус. войсками семьями из пределов Белоруссии, Украины и Польши. В Сибири за ними закрепилось название «семейские». Первонач. поселено ок. 5 тыс. чел. С 1782 (4-я ревизия) по 1850 их кол-во увеличилось с 4,4 тыс. до 17,9 тыс. чел. по преуменьшенным данным переписи 1897 — 40 тыс. В наст. время С. живут в разных регионах России (Респ. *Бурятия*, *Амурская обл.*, *Забайкальский*, *Хабаровский* и *Приморский кр.*) и за рубежом.

У этой группы старообрядцев преобладает русский (славянский) антропол. тип с нек-рыми признаками украин., польск., бурят. метисации. Об этом свидетельствуют фамилии С. украин. и польск. происхождения, смешанные браки с *бурятами*. По замечанию этнографа Г.М. Осокина, «ведя более правильную жизнь, не злоупотребляя вином, табаком, распутством, семейские дали краю крепкий, здоровый, сильный и красивый

тип населения». Для них характерен юго-зап. акающий диалект с нек-рыми заимствованиями из украин. и *бурятского языков*, отмечены элементы севернорус. и белорус. говора (у старообрядцев Чикоя). С. долгое время не признавали светскую грамотность, писали на старослав. яз., обучали ему детей.

С. в большинстве своем относятся к последователям беглопоповского ветковского согласия, позднее — белокриницкого согласия. Представлены также *беспоповцы* федосеевского, поморского толков, темноверцы и частично часовенные. В сов. период в связи с насаждением атеизма и разрушением церквей, уничтожением 81 молитв. здания, сопровождаемых репрессиями, мн. из бывш. старообрядцев стали атеистами. В наст. время возведено неск. храмов (в Бичуре, Куйтуне, Тарбагатае), в *Улан-Удэ* построены церкви беглопоповцев и белокриницкого согласия.

Исследователи называли субобщину С. «общиною общин». Она была необходимой формой хозяйствования, отстаивала экон. интересы крестьян, оказывала влияние на нравств.-психол. нормы труда и быта. На обществ. сходах выбирались староста, старшина и писарь, решались вопросы землепользования, распределялись подати и повинности. Под надзором общины проводились обществ. и церк. праздники.

Последователи старой веры, природные земледельцы, обладая большим с.-х. опытом, крепкой общин. сплоченностью и поразит. трудолюбием, через короткое время заслужили признание как лучшие земледельцы, а места их поселения стали житницами края. Для возделывания земли применяли соху, сабан. Первыми в Сибири стали использовать плуг, для боронования — плетеные бороны с дерев. зубьями, затем рамочные дерев. бороны с желез. зубьями. «Они и камень сделали плодородным», — отзывался о них иркут. *губернатор Н.И. Трескин*. Выращивали рожь (ярицу), пшеницу, овес, ячмень, просо, гречиху, коноплю, а также огород. культуры — капусту, морковь, лук, чеснок, редьку, репу, брюкву, редис, укроп, бураки (свеклу), позднее картофель. Староверы называли его «чертовы яблоки» и долго отказывались разводиться. Для полива пашен и огородов перепруживали речки и устраивали каналы. Жив-во имело подсоб. значение.

В XVIII в. у С. преобладала малая семья, в 1-й пол. XIX в. семья старообрядцев с числом душ муж. пола от 6 до 30 чел. составляли 43%. Встречались обусловленные хоз. необходимостью, неразделенные многопоколенные семьи, достигавшие 30—50 чел. В братских семьях выбор старшего определялся его способностью вести хоз-во. Взаимоотношения и распорядок в семье регламентировались обычным правом, гражд. и церк. установлениями. Преобладали равные браки. Глава семьи являлся блюстителем быт. уклада. Домочадцы беспрекословно во всем подчинялись ему, соблюдая жесткие патриарх. порядки. Авторитет хозяйки дома был достаточно высок, но жизнь невесток осложнялась множеством обязанностей, ограниченностью в правах. Важное значение придавалось труд. воспитанию детей. Старообряд. семьи характеризовались крепостью и верностью сторон в браке. Разводы были крайне редки.

Забайкал. старообряд. селения отличались большой протяженностью. В них имелось неск. улиц, расположенных в 1—2 ряда вдоль рек и речек. Сохранялась традиц. рус. застройка крест. усадьбы. В комплекс переднего двора входили дом, иногда зимовье, амбар, погреб, навес для телег, саней, др. инвентаря. На скотном дворе находились стайки, омшаник, хлев, сарай для лошадей, сеновал, сушильня для хлеба, рига (овин), позади них баня. Вся усадьба огораживалась высоким забором, заплотом, иногда на заднем дворе ставили час-

токол или изгородь из жердей. Использовались 4 осн. типа жилища: 4-стенная изба, представляющая сруб с сенями или без них, пятистенка, «связь» — 6-стенная изба, круглый дом. Дома рубили из сосновых бревен «в чашку» или «в обло», иногда «в лапу», на ниж. и верх. венцы использовали лиственницу.

Старообрядцы в Забайкалье выделялись своей яркой величавой одеждой, сформировавшейся в XVII — нач. XVIII в., при их проживании в Польше. Жен. костюм включал средне-, северорус. элементы одежды (рубашу, прямой и косоклиный сарафан, пояс, запон (фартук), кичку, кокошник). В одежде и украшениях (девичьи повязки с бисером, жерелки, «земчуг») встречались названия, идентичные принятым на Рус. Севере. В наряде С. присутствуют и южнорус. черты (бисер. украшения, косник, дутые бусы, украшения цветами (живыми и искусственными) и перьями птиц (селезня), встречаются украин. и белорус. влияния, заимствования у бурят (доха, меховая шапка (малахай), обувь (унты, пимы). Голов. убор девушек представлял собой повязку с открытой макушкой, мягкую или с твердым околышем, украшенным бисером, брахмой. Жен. голов. убор состоял из кички (кики) с рогом, украшенной надо лбом и висками бисером (в Бурятии), копытообразного (на Чикое) кокошника, позатыльника и повязанной сверху особым способом атласной или кашемир. шали. Общерус. традиции сохранялись в покрое зипунов, халатов и шуб. В комплексе муж. одежды, по оценке Г.С. Масловой, сочетались рус. рубаша и штаны украинско-белорус. типа. Традиц. жен. одежда бытует и в наст. время. С. любят наряжаться и украшать себя. Особенно ярко это проявляется в праздн. костюме, сшитом из дорогих цветастых тканей: атласа, кашемира, бурсы, канфы, шелка, плиса.

Пища С. имела свои особенности, зависящие от постных (среда, пятница, иногда — понедельник) и скоромных дней. В посты употреблялась пища растит. происхождения, мол. продукты, без яиц, в отд. дни — рыба. В мясоды преобладали мясные блюда, щи, супы с мясом, мясо жареное (жаренина) с картошкой, котлеты, каша, салат, мол. продукты (масло, сметана, творог, простокваша), яйца, ячичница. Выпекали булки, ковриги, калачи, пироги (с рыбой, грибами, с ягодами, с луком, капустой, морковью, творогом), маленькие пирожки (пироженички) с такой же начинкой, пампушки, хворост. Особой обильностью, своеобразием отличалась праздн. и обрядовая еда (кутья, оладьи, блины, курники, сгибни, каши). Напитки готовили на дикорастущих растениях: иван-чай (скрипень), курильский чай (турусульник), бадан, брусничник, березовый гриб (чага), шультя, ремень, листья смородины.

Для С. характерен культ чистоты духовной и физической. Чистоте помыслов соответствовала чистота тела, жилища, одежды, существовали запреты на общение с мирскими (инаковерующими) в еде, питии, любви.

В быту воспитывались эстет. идеалы староверов: представления о красоте и гармонии в природе, разумно устроенной Богом, любовь к иконе, красивою богослужению, красоте и опрятности народ. костюма, фольклору, пению. Все это создавало известную гармонично отношений, уверенность в правильности выбранной старой веры, обрядов, формировало духовно-психол. комфорт в семье, в общине, вкупе с трудолюбием возвышал старообрядцев.

Лит.: Селищев А.М. Забайкальские старообрядцы. Семейские. Иркутск, 1920; Маслова Г.С. Русская народная одежда Забайкалья (XIX—XX вв.) // Быт и искусство русского населения Восточной Сибири. Новосибирск, 1975. Ч. 2; Покровский Н.Н. К истории появления в Сибири забайкальских «семейских» и алтайских «поляков» // Изв. Сиб. отд-ния АН СССР. 1975. № 6. Сер. обществ. наук. Вып. 2; Болонев Ф.Ф., Выхристок О.И. Певцы и песни

Большого Куналя. Новосибирск, 2002; Болонев Ф.Ф. Старообрядцы Забайкалья в XVIII—XX вв. М., 2004; Юмсумова Т.Б. Язык семейских — старообрядцев Забайкалья. М., 2005; Козина О.М. Говоры старообрядцев Бурятии — семейских: генезис, диалектный тип. Улан-Удэ, 2006.

Ф.Ф. Болонев

**СЕМЕНОВ Алексей Алексеевич** (1882, с. Тамир Забайкальской обл. — 1938), бухгалтер (1903), затем управляющий Якут. отд-нием торг. дома «Коковин и Басов», нарком финансов *Якутской АССР*. Под его упр-нием отд-ние торг. дома заняло ведущее место на рынке Якутии, торгуя мануфактурой, хлебом, чаем, табаком, хоз. товарами. Из Якутии вывозились круп. партии пушнины, мамонт. кости, с.-х. продукции. На зол. промыслах Олёкмы, Витима и Вилюя доверенные С. скупали золото и платину. Перед революцией торг. обороты отд-ния достигли 3 млн руб. В годы *Первой мировой войны* организовал «Горно-промышленное т-во» для разработки свинцово-серебр. рудников Эндыбала, что избавило его от воен. службы. В сов. время передал безвозмездно предприятие гос-ву. В период *Гражданской войны* организовал кооператив «Т-во розничной торговли» с благотворит. целями: выпускал на винных этикетках деньги-квитанции, к-рые давали право их владельцам приобретать товары по твердым ценам. В 1921—22 работал в различных хоз. учреждениях Якутии, с 1922 — 1-й нарком финансов, выпустил в обращение якут. деньги (на 30 млн руб.). Участвовал в открытии золота Алдана. Придерживался демокр. взглядов. Создал в *Якутске* профсоюз торг. служащих, б-ку, драмкружок (1905), издавал 1-ю в Якутске обществ. газ. «Якутский край» (1907), затем «Якутскую жизнь», «Якутскую мысль», «Якутскую окраину». Газеты закрывались за критику царской администрации. Изучил эсперанто, ездил по Европе. Дружил с М. Горьким, переписывался с ним. В 1938 репрессирован, реабилитирован посмертно.

Лит.: *Краткая энциклопедия по истории купечества и коммерции Сибири*. Новосибирск, 1997. Т. 4, кн. 1.

П.П. Петров

**СЕМЕНОВ Григорий Михайлович** (13 сент. 1890, станция Дурулгуевская Забайкальской обл. — 30 авг. 1946, Москва), военачальник. Генерал-лейтенант (1919). Окончил Оренбургское казачье училище (1911). Командир сотни 1-го Нерчинского казачьего полка царской армии. Один из организаторов и руководителей антибольшевист. движения на востоке России в период *Гражданской войны*. В нояб. 1917 приступил к формированию Монголо-Бурятского полка, 9 янв. 1918 развернутый им в Особый Маньчжурский отряд (ОМО). Во главе отряда в янв.—авг. 1918 участвовал в боевых операциях против сов. войск на тер. *Забайкалья*. Приказом по *Сибирской армии* от 10 сент. 1918 назначен командиром V Приамурского армейского корпуса. Оставаясь на этом посту, 14 нояб. 1918 принял на себя командование Отдельным Восточным казачьим корпусом, но в этой должности официально не утвержден. В связи с отказом признать *Верховного правителя* адм. А.В. Колчака, 1 дек. 1918 снят с должности командира V Приамурского корпуса. 8 дек. 1918 провозгласил себя команд. войсками *Восточно-Сибирской отдельной армии*. После урегулирования конфликта с А.В. Колчаком 25 мая 1919 назначен командиром VI Восточно-Сибирского армейского корпуса, а 18 июля 1919 — пом. команд. войсками *Приамурского воен. окр.* и гл. начальника края. 20 июля 1919 получил права военного генерал-губернатора *Забайкальской обл.*





и прилегающей к ней части *Амурской обл.* со штабом и упр-ниями в *Чите*. С 9 нояб. 1919 — команд. войсками Читинского (Забайкальского) воен. окр.; с 24 дек. — главнокоманд. войсками Забайкальского, Приамурского и Иркутского воен. окр. на правах главнокоманд. армиями фронта с подчинением ему команд. войсками назв. округов. 10 февр. 1920 на основании полномочий, полученных от А.В. Колчака, занял пост главнокоманд. войсками Российской восточной окраины. В нояб. 1920 под натиском *Народно-революционной армии Дальневосточной республики* вместе со своими войсками отступил в Маньчжурию. Занимал выборные казачьи посты: с 31 окт. 1918 — походный атаман *Амурского и Уссурийского казачьих войск*, с 23 апр. 1919 — походный атаман *Забайкальского казачьего войска* (ЗКВ). 9 июня 1919 избран войсковым атаманом ЗКВ. С 1921 в эмиграции. В сент. 1945 арестован сов. контрразведкой в Маньчжурии. Казнен по приговору Военной коллегии Верховного суда СССР.

Соч.: О себе: воспоминания и выводы. Харбин, 1938.

Лит.: *Аблажей Н.Н., Симонов Д.Г.* Атаман Г.М. Семенов в Белом движении (1917–1945 гг.) // Толерантность и взаимодействие в переходных обществах. Новосибирск, 2003.

Д.Г. Симонов

**СЕМЕНОВ Степан Михайлович** (27 дек. 1789 — 10 мая 1852, Тобольск), декабрист. Из духовного звания. Учился в Московском ун-те. Канд. этико-полит. наук (1814), магистр (1816). На службе в Департаменте духовных дел: титуляр. советник, ст. пом. столонач. (1819), столонач. (1820). Экспедитор Гражд. канцелярии моск. *генерал-губернатора* (1825). Чл. Союза благоденствия и Сев. об-ва. Приговорен к 4-мес. заключению в крепости и отправке в Сибирь на гражд. службу. В канцелярии Омского обл. совета (1826), выслан в Усть-Каменогорск столоначальником окр. упр-ния (1828). Командирован для сопровождения А. Гумбольдта, что вызвало неудовольствие губ. властей. Переведен в *Туринск* канц. служителем суда (1832). В дальнейшем: столонач. канцелярии *Главного упр-ния Западной Сибири* (ГУЗС) (1838), советник Пограничного упр-ния сиб. киргизов (1841), советник Тобольского губ. правления (ок. 1842–52). Во время службы в ГУЗС (1838–52) оказывал содействие ссыльным *декабристам*.

Награды: орден Св. Анны 3-й ст.

Лит.: *Тальская О.С.* Ссыльные декабристы на государственной службе в Сибири // Ссылка и общественно-политическая жизнь в Сибири (XVIII — начале XX в.). Новосибирск, 1978.

Е.Н. Туманик

**СЕМЕНОВ Федор Семенович (Лисенко Арсений Павлович)** (1890, Старицкий у. Тверской губ. — ?), полит. деятель. Из крестьян. Окончил 4-классное гор. училище, работал приказчиком, поваром, матросом. Чл. *партии социалистов-революционеров* (ПСР) с 1906, занимался парт. деят-тью в С.-Петербурге. В 1911 арестован и выслан на поселение в Иркутскую губ. В 1914 бежал из ссылки; под именем А.П. Лисенко работал инструктором по *маслоделению* в кооп. орг-циях *Новониколаевска, Бийска, Мариинска*. Участвовал в создании «Сибирского союза социалистов-революционеров» (1916). С марта 1917 — чл. Томского губкома ПСР, товарищ пред. исполкома Томского губ. совета крест. депутатов, депутат Учредит. собрания по списку ПСР от Томской губ.

Лит.: *Новосибирск: Энциклопедия*. Новосибирск, 2003.

М.В. Шиловский

**СЕМЕНОВ-ТЯН-ШАНСКИЙ Петр Петрович** (2 янв. 1827, с. Урусово Рязанской губ. — 26 февр. 1914, С.-Петербург), географ-путешественник, ботаник, энтомолог, статистик, экономист, обществ. деятель. Чл. (1849), вице-пред. и фактич. рук. *Русского географического об-ва* (РГО) (1873–1914), почет. чл. Имп. С.-Петерб. АН (1873), дир. Центр. стат. комиссии (1864–75), пред. Стат. совета Мин-ва внутр. дел, през. Русского энтомол. об-ва (1889–1913). В 1848 окончил естеств. отд-ние С.-Петерб. ун-та. В 1853–55 учился в Берлинском ун-те, путешествовал по Европе, изучая особенности горн. систем. Переводя работу К. Риттера «Землеведение Азии» на рус. яз., С. заинтересовался горн. системой Тянь-Шань, сведения о к-рой были весьма скудны.

В 1856–57 совершил путешествие на Алтай и в Ср. Азию и первым из европейцев проник в Центр. Тянь-Шань. Полученные С. материалы внесли серьезный вклад в развитие геогр. науки. Ученым опровергнута гипотеза, выдвинутая географом А. Гумбольдтом, о вулканич. происхождении гор Центр. Азии. Он создал 1-ю схему орографии и вертикального распределения ландшафт. зон Сев. и Центр. Тянь-Шаня, открыл мощное оледенение на сев. склоне вершины Хан-Тенгри, определил уровень снеговой линии в Тянь-Шане, установив, что он гораздо выше, чем в горах Европы. Сделал 1-е описание Иссык-Куля и доказал, что озеро бессточное, а у р. Чу иной исток. Собрал большой этногр. материал, обшир. гербарий и коллекцию насекомых с мн. не известными науке формами.

На посту вице-пред. РГО С. способствовал орг-ции экспедиций П.А. Кропоткина, Н.М. Пржевальского, Г.Н. Потанина, М.В. Певцова и др. исследователей. Руководил подготовкой и в значит. мере был автором многотом. работ по географии России: «Географическо-статистический словарь Российской империи» и «Россия. Полное географическое описание нашего отечества».

Помимо актив. занятий науками С. проявил себя как обществ. и гос. деятель. Участвовал в кач-ве эксперта в работе Ред. комиссии по подготовке крест. реформы 1861. Был организатором 1-й переписи населения России в 1897. Разработал схему экон. районирования европ. части страны. Его по праву считают основоположником экон. географии как науки. В ознаменование 50-летия со времени путешествия в Тянь-Шань и в награду за его заслуги к фамилии ученого официально добавлено Тянь-Шанский. Именем С.-Т.-Ш. названы горы, хребты, ледники.

РГО учреждена зол. медаль им. Семенова-Тян-Шанского.

Награды: орден Андрея Первозванного.

Соч.: Путешествие в Тянь-Шань в 1856–1857 годах. Мемуары: В 4 т. М., 1946. Т. 2; История полувековой деятельности имп. Русского географического общества (1845–1895): В 3 т. СПб., 1896.

Лит.: *Козлов И.В., Козлова А.В.* Петр Петрович Семенов-Тян-Шанский, 1827–1914. М., 1991; *Чернявский В.И.* Петр Петрович Семенов-Тян-Шанский и его труды по географии. М., 1955.

И. Бочкарева, В.Н. Шайдунов

**СЕМИН Алексей Владимирович** (февр. 1910, с. Маково Рязанской губ. — 24 авг. 1972, Москва), парт. деятель. Окончил школу фаб.-зав. ученичества при Подольском цементном з-де (1927). Работал слесарем, затем нач. цеха з-да, дир. школы фаб.-зав. ученичества. Окончил Московский химико-технологический ин-т им. Д.И. Менделеева (1938), занимал должность нач. производств. отд. Гл. упр-ния цементов в Наркомате тяжелой пром-ти. Работал зам. нач. производств. отд.

Гл. упр-ния Наркомата боеприпасов, затем дир. з-да в Казани. В 1939 направлен парторгом ЦК ВКП(б) на Кемеровский комбинат № 392 Наркомата боеприпасов. В 1941–42 – секр. по оборон. пром-ти, в 1942–44 – 2-й секр. Новосибирского обкома ВКП(б). В авг. 1944 с образованием *Томской обл.* стал 1-м секр. Томского обкома ВКП(б). Дважды (1946, 1950) избирался депутатом Верховного Совета СССР. Впоследствии был 1-м секр. Вологодского обкома партии, работал в Комитете гос. контроля СССР.

Награды: 2 ордена Красного Знамени, медаль.

Сокр. перепеч.: *Томск* от А до Я: Краткая энциклопедия года. Томск, 2003.

**СЕМИПАЛАТИНСКАЯ ОБЛАСТЬ**, образована 19 мая 1854 из части тер. *Томской губ.* и степ. земель между Иртышом и оз. Балхаш. Входила в *Западно-Сибирское генерал-губернаторство*, с 1882 – *Степное генерал-губернаторство*. Адм. центр – Семипалатинск. Первоначально делилась на Каркаралинский, Семипалатинский и Усть-Каменогорский окр. В 1913 в ее составе Зайсанский, Каркаралинский, Павлодарский, Семипалатинский и Усть-Каменогорский у. Площ. С. о. в 1913 – 449,9 тыс. кв. верст. Числ. населения (тыс. чел.): 1897 – 684,6; 1911 – 873,8. Уд. вес гор. населения: 1897 – 8%, 1911 – 7,6%. Нац. состав: в XIX в. казахи – ок. 90%; к нач. XX в. – неск. меньше.

Герб утвержден 5 июля 1878: в лазоревом поле верблюд с червлеными глазами и уздами, сопровождаемый во главе щита серебр. звездой с 5 лучами над серебр. же полумесяцем рогами вверх. Щит увенчан древ. царской короной и окружен зол. дубовыми листьями, соединенными Александровской лентой.

В 1920 С. о. преобразована в одноим. *губернию* и включена в состав Киргизской АССР (ныне – Казахстан).

См. *Административно-территориальное устройство Сибири и Дальнего Востока*.



Герб Семипалатинской области

В.Г. Свирикова

**СЕМИРЕЧЕНСКОЕ КАЗАЧЬЕ ВОЙСКО**, образовано Высочайшим повелением имп. Александра II от 13 июля 1867 из 9-го и 10-го полковых окр. *Сибирского казачьего войска*. Размещалось на тер. Пишпекского, Верненского, Пржевальского, Джаркентского, Капальского и Лепсинского у. Семиреченской обл. с центром в г. Верный. Числ. войска на 1916 составляла ок. 45 тыс. чел., проживавших в 19 станицах и 15 выселках. Казаки владели 781 дес. земел. угодий. Душевой надел равнялся 28 дес. Возглавлял СКВ команд. войсками Семиреченской обл., по совмест. занимавший пост наказного атамана. Первоначально войск. комплект был определен в 2, а после утверждения в 1879 положения о СКВ – в 3 конных полка 4-сотенного состава. В годы *Первой мировой войны* СКВ выставило 3 конных полка, 1 гв. взвод (в составе сводной сотни л.-гв. Сводно-казачьего полка), а также 13 конных сотен: 4 отдельных, 3 особых, 4 ополченческих и 2 запасных. 1-й и 2-й Семиреч. казачьи полки действовали в Сев. Персии, большинство остальных частей дислоцировалось на тер. войска. К нач. 1917 из 6 107 военнообяз. казаков на воен. службе состояло 4 167 чел. В апр. 1917 1-й съезд С. к. в. высказался за поддержку Временного пр-ва и продолжение войны до побед. конца, избрал Войсковой совет, ставший одним из рук. центров контрреволюции в Семиречье. Вслед за свержением Временного пр-ва Войсковой совет 1 нояб. 1917 принял на себя всю полноту власти на

тер. С. к. в. 13 февр. 1918 войсковым атаманом С. к. в. был избран командир 1-го Семиреч. казачьего полка полк. А.М. Ионов. После возвращения с фронта революционно настроенного 2-го Семиреч. казачьего полка в ночь на 3 марта 1918 в Верном произошло вооруж. восстание, в результате к-рого власть в Семиречье перешла к большевист. Военно-революционному комитету. В нач. июня Семиреч. облисполком постановил упразднить СКВ. Были ликвидированы все органы казачьего упр-ния, конфискованы офицер. и церков. земли. В ответ в казачьих станицах резко активизировалось антибольшевист. движение, поддержанное наступавшими со стороны Семипалатинска частями белой *Сибирской армии*. К 1919 на освобожденной от большевиков тер. Сев. Семиречья была проведена мобилизация на воен. службу казаков нарядов 1914–20 гг. и сформирована Семиреч. отд. казачья бригада (из 2 полков), входившая в состав II Отдельного степного сибирского корпуса. После восстановления в Семиречье сов. власти в апр. 1920 СКВ было окончательно упразднено.

Наказные атаманы: ген.-лейт. Г.А. Колпаковский (1867–82), ген.-майор А.Я. Фриде (1882–87), ген.-лейт. Г.И. Иванов (1887–99), ген.-лейт. М.Е. Ионов (1899–1907), ген.-лейт. В.И. Покотило (1907–08), ген.-лейт. М.А. Фольбаум (Соколов-Соколинский) (1908–16), ген.-майор А.И. Алексеев (вр. и. д., 1916–17), войск. старшина Н.С. Щербаков (1917), ген.-лейт. А.И. Княшко (1917).

Лит.: *Леденев Н.В.* История Семиреченского казачьего войска. Верный, 1909; *Покровский С.Н.* Победа Советской власти в Семиречье. Алма-Ата, 1961.

Д.Г. Симонов

**СЕМИЧОВ Борис Владимирович** (8 нояб. 1900, С.-Петербург – 15 янв. 1981, Улан-Удэ), востоковед, тибетолог и буддолог, канд. филол. наук (1965). В 1919 студентом Петроградского политехнического ин-та мобилизован в армию А.И. Юденича. В 1920 интернирован из Польши в Россию, пробыл 2 года в лагерях. В 1930 окончил ист.-лингв. фак-т ЛГУ. Ученик известного рос. буддолога акад. Ф.И. Щербатского. В 1932 – ст. науч. сотрудник Музея антропологии и этнографии (Кунсткамера), зав. отд. Индии. В 1933 арестован и пост. «тройки» ШП ОГПУ заочно осужден на 5 лет исправ.-труд. лагерей. В 1955–75 С. работал в Бурятском ин-те общественных наук СО АН СССР. Свободно владел тибет., монг., санскр., пали, урду, нем., англ., фр., пол. яз. Участвовал в переводе древнеиндийского памятника «Артхашастра». Подготовил и издал совм. с *Б.Д. Дандароном* и Ю.М. Парфионовичем «Краткий тибетско-русский словарь» (М., 1968). Завершил начатый под рук.-вом Ф.И. Щербатского перевод буддийск. филос. трактата Васубандху «Абхидхармакоша».

Соч.: Matter according to the «Visuddhimagga» of Buddhaghosa and the «Abhidhammathasangaha» of Anuruddha // Изв. АН СССР. 1930. № 5. Сер. III, отд. ние гум. наук; Васубандху. Абхидхармакоша. Гл. 1–2, пер. Улан-Удэ, 1980; Гл. 3, пер. Улан-Удэ, 1980; Гл. 4, пер. Улан-Удэ, 1988 (соавт.).

Лит.: *Ученые-исследователи* Бурятского института общественных наук СО АН СССР. Улан-Удэ, 1977; *Брянский М.Г.* Истинный труженик науки // За науку в Сибири. 1980. № 46.

С.Ю. Лепехов

**СЕМЬЯ ГОРОДСКАЯ**. В досов. период в Сибири и на Д. Востоке господств. типом семейных отношений была многопоколенная патриарх. семья. Такая семья, характерная для традиц. об-в, сохранялась в Сиб. регионе у корен. населения, существовала у *русских* и представителей др. народов, выходцев из Европ. России. По данным Всесоюзной переписи 1926, ср. состав семьи в Сибири в сел. местности насчитывал 5,17 чел., в городах – 3,7 чел. и только в круп. городах он снижался до 2,5 чел. После установления сов. власти в области семейных отношений произошли серьез. изменения. На

уровне гос. политики была поставлена задача добиться равноправия полов, создать новый тип семьи. В 1-е десятилетие после Окт. революции проявились и левачские тенденции в области перестройки семейных отношений. Нек-рые положения марксизма радикально настроенные коммунисты использовали для пропаганды ликвидации семьи как соц. института. Отмена норм и принципов традиц. семейной и половой морали грозила дезорганизацией семьи, а следовательно, и всего общества, созданием неблагоприятной ситуации для социализации новых поколений. Принятый в 1926 Кодекс законов о браке и семье предлагал считать равными в юр. отношении как зарегистрированный ЗАГСом, так и фактич. брак. Т. о. усиливалась регулятивная функция морали, формировались новые морал. нормы в семейных отношениях. В Сибири и на Д. Востоке в ходе переписи 1926 было зафиксировано большое число фактич. браков. В городах росло также число юридически оформленных брачных союзов. В 1925 кол-во заключенных браков на 1 тыс. населения составило 7,1, в 1927 — 12. Вместе с тем участились разводы: в 1925 их было 2 на 1 тыс. жителей, в 1927 — 5,8. Процесс переоценки принципов и норм поведения в области семейно-брачных отношений был тесно связан с обеспечением экон. независимости женщины, предоставлением ей возможности своим трудом зарабатывать на жизнь. Развертывание *индустриализации*, включение женщин в произ-во радикально меняло весь семейно-быт. уклад: отношения и роли супругов, процесс воспитания детей, ведение дом. хоз-ва. Опережающими темпами росло число женщин в составе *рабочего класса*. Если в 1930 в пром-ти *Восточно-Сибирского кр.* работало ок. 11 550 женщин, то в 1931 это число возросло до 81 320 чел. В *Омске* в 1930 женщины составляли 13% общей числ. рабочих, в 1932 — 29%. На 1 янв. 1931 в крупной пром-ти Зап. Сибири трудилось 12,6 тыс. женщин (11,2% общей числ. рабочих), к 1 окт. 1931 их стало 31,4 тыс., что составило 24%. За годы 2-й пятилетки (1933—37) доля женщин в составе рабочих Сибири еще более возросла. В 1932 среди рабочих Зап. Сибири женщин насчитывалось 26,2%, в Вост. Сибири — 25%, в 1936 эти показатели выросли до 30 и 27,8% соотв. По данным Всесоюзной переписи 1939, женщины составляли 36% занятых в пром-ти. Т. о., в 1-й пол. XX в. в Сибири проходил процесс эмансипации женщины, сопутствующий утверждению нового типа семьи. Достижению равноправия с мужчинами способствовало также вовлечение женщин в обществ.-полит. и культ. жизнь.

Перелом в семейных отношениях вызвал и серьез. кризис. явления. В части., в 1930-е гг. резко снизилась рождаемость, возросло число разводов и аборт. Это заставило гос-во пойти на актив. вмешательство в процесс регулирования семейных отношений. 28 июня 1936 было опубликовано пост. ЦИК и СНК СССР, вводящее запрещение аборт., предусматривавшее меры гос. помощи многодетным семьям, усиление уголов. наказания за неплатеж алиментов, затруднение процедуры развода. Постановление законодательно оформило поворот в развитии семьи и половых отношений, к-рый постепенно происходил в 1930-х гг. На ситуацию в семейно-брачных отношениях в сиб. городах это постановление оказало влияние уже в 1936. В 1935 в гор. поселениях Зап. Сибири с общей числ. населения 1 млн 735 тыс. чел. было заключено 13 918 браков и оформлен 3 671 развод. В 1936 число браков возросло до 17 955, а разводов сократилось до 2 445. Следовательно, в 1935 кол-во браков на 1 тыс. чел. составляло 8, разводов — 2,1; в 1936 кол-во браков увеличилось до 9, а уровень разводов упал почти вдвое — до 1,2 на 1 тыс. чел.

Т. о., пройдя переломный период 1920-х гг. с его экспериментами, утопич. мечтаниями и нигилизмом,

семейный уклад населения Сибири стабилизировался на основе типичной для индустр. об-ва модели нуклеарной партнерской семьи, утратившей функции производств. коллектива, свойственные *крестьянской семье*. При этом семья сохранила функции осн. соц. ячейки в сфере быта, свою роль в орг-ции потребления и повседн. жизни людей, — все то, что пытались поставить под сомнение ультрарев. разрушители старого быта.

Семейно-демогр. ситуация коренным образом изменилась в годы Великой Отечественной войны. Мужчины уходили на фронт, их раб. места занимали женщины и подростки. Вместе с тем действовала т. н. система «бронирования», к-рая распространялась и на раб. кадры высокой квалификации, занятые на оборон. предприятиях, в угольной, металлург. и др. базовых отраслях экономики. Все это отразилось на составе семей. Прежде всего значительно сократился их ср. размер. В городах Кузбасса и *Новосибирске*, напр., с 1942 по 1944 величина семьи уменьшилась с 3,7 до 3,2 чел. Однако прослеживаются и регион. различия. В Новосибирске размер семьи был заметно меньше, обычно ее образ-овывали мать с 1 ребенком или 2 детьми. В Кузбассе семьи были полнее, в них имелось больше детей, чаще присутствовали взрослые мужчины. По соц. положению работающие члены семьи являлись рабочими или занимали должности служащих и мл. обслуживающего персонала. Заметно увеличилось число пенсионеров, что определялось трагичным и распространенным тогда обстоятельством: гибелью на фронте отца и предоставлением детям пенсии по случаю утраты кормильца. В составе семей преобладали подростки и женщины. Доля мужчин была гораздо ниже. Сократилось число детей, что связано с уменьшением рождаемости в воен. годы. В относительно немногих семьях имелись пожилые люди в возрасте старше 60 лет, ибо на продолжительности жизни сказывались трудности и лишения повседн. бытия, отсутствие квалифицир. мед. помощи, острая нехватка лекарств.

В послевоен. период гор. раб. семья состояла в ср. из 2—4 чел. Большие семьи сосредоточивались гл. обр. в Кузбассе. В 1956—57 уд. вес семей, насчитывавших 5 чл. и более, составлял в городах *Кемеровской обл.* 34,6%, в *Новосибирске* — 16,5, в *Алтайском кр.* — 18,1, в *Красноярском кр.* — 18,3 и в *Иркутской обл.* — 27,5%.

Число работающих возросло во всех регионах Сибири, однако их уд. вес в составе семей неск. различался. В 1955 он составлял в Алтайском кр. 54,0%, в Новосибирске — 49,8, в Красноярском кр. — 46,5, в Иркутской обл. 42,1, в Кузбассе — 35,7%. Лишь в отд. раб. семьях имелись стипендиаты, т. е. учащиеся высш. и ср. спец. заведений. В ср. на 100 семей их насчитывалось только 1—3 чел. Для 1950-х гг. характерно нек-рое уменьшение уд. веса пенсионеров в структуре семей. Достигали совершеннолетия дети погибших воен. получавшие пенсию по случаю утраты кормильца. Напротив, числ. ветеранов труда, находившихся на пенсионном обеспечении, возросла, что было связано с осуществлением Закона о государственных пенсиях, принятого Верховным Советом СССР 14 июля 1956. При этом рабочие, к-рым выплачивались пенсии, нередко продолжали трудовую деят-ть и передавали свой опыт молодому поколению.

В составе раб. семей повысился уд. вес иждивенцев. Большинство лиц, находившихся на иждивении, составляли дети и подростки. В 1957 в Новосибирске на их долю приходилось 77,5%. Вместе с тем соств. источников доходов не имели также нек-рые члены семей в трудоспособном возрасте, среди них преобладали женщины (св. 90%). Это были учащиеся — 39,0%, не работающие в связи с уходом за детьми — 38,3, не работающие вследствие большой загруженности по ведению



дом. хоз-ва — 16,3, большие, не работающие временно и т. п. — 6,4%. Т. о., в 1950-е гг. в семьях трудящихся имелся большой резерв раб. силы для пополнения народ. хоз-ва. Однако использование этих трудовых ресурсов сдерживалось недостаточным развитием сети дет. учреждений и предприятий сферы быт. обслуживания.

В послевоен. период в раб. семьях преобладали женщины в возрасте 18–54 лет. Их уд. вес в Кузбассе составлял 28%, в др. областях Сибири — св. 30%. Доля мужчин была заметно ниже, в 1950-е гг. она едва превышала 20%. В это же время отчетливо прослеживается тенденция уменьшения числа подростков (14–17 лет) — сказывалось сокращение рождаемости в период войн. Напротив, число детей в возрасте до 14 лет увеличивалось быстрыми темпами, что было связано с образованием новых семей и повышением рождаемости в 1-е послевоен. годы. Уд. вес детей к 1957 во всех сиб. регионах превысил 30%. Обычно раб. семья состояла из 2 поколений (родители—дети). Пожилые были представлены менее чем в 20% семей.

Эти тенденции продолжали действовать в 1960–80-е гг. Семья сохраняла свою роль осн. ячейки об-ва. Перелом в семейно-демогр. сфере произошел в последнее десятилетие XX в. и в значит. мере определялся проведением рыночных реформ. Наиболее ощутимыми проблемами, с к-рыми столкнулись сиб. города, стали естеств. убыль и старение населения, увеличение числа инвалидов, детдомовцев и безнадзорных детей. Естеств. движение населения в Сибири приобрело устойчивое отрицат. значение, к-рое сохраняется и в нач. XXI в. Последовательно снижается число зарегистрированных браков. Молодые люди долго не решаются создать семью и тем более завести детей. Очень высоким остается кол-во разводов. В 1990-е гг. в сиб. городах каждый 2-й брак заканчивался разводом. Ситуация усугубилась в нач. XXI в. Широкое распространение получили браки без регистрации супруж. отношений. Кризис. явления института семьи убедительно свидетельствуют не только о соц.-экон., но и о нравств. кризисе об-ва.

См. *Семья крестьянская.*

С.С. Букин, В.И. Исаев

**СЕМЬЯ КРЕСТЬЯНСКАЯ**, осн. обществ. ячейка мат. и социокультур. воспроизв-ва населения деревни, база формирования *крестьянского хозяйства*. К. с. играла решающую роль в освоении Сибири. Сиб. *крестьянство* складывалось как крупнейшая категория населения региона в условиях непрерывной колонизации. При этом К. с. выступала в роли основы всей системы регион. связей. Через нее осуществлялись производств. и потребит. функции в экономике, воспроизводств. — в демогр. процессе, социализирующие и трансмиссионные — в сфере культуры.

Создание полноценного семейного коллектива для первых *сибиряков* выступало в кач-ве гл. соц. задачи. На 1-х этапах освоения региона становление семьи тормозилось из-за недостатка женщин. Ввиду того что функции женщины в семейном коллективе традиц. типа сосредоточиваются в системе жизнеобеспечения (пища, одежда, домоводство, гигиена), вовлечение в гендерные отношения женщин-аборигенок и обучение их рус. речи и основам рус. хоз. и быт. культуры не стало осн. способом решения «женского вопроса» на вновь осваиваемых тер. Проблема решалась гл. обр. включением рус. женщин в колонизац. процесс, осуществлявшимся различ. методами: от воссоединения семей по частной инициативе мужчин-первопоселенцев до массовых депортаций в Сибирь женщин-«колодниц» властями. Пока женщин не создавало, создавались псевдосемейные коллективы (в среде промысл. или служилого населения

XVII в., у ранних колонистов Бухтармы в XVIII в.), в к-рых быт. потребности неск. не связанных родством мужчин обслуживались немногочисл. женщинами (позднее — артельные «стряпухи»).

После первичного формирования К. с. должна была решать проблему скорейшего увеличения числа раб. рук, для чего в нее включались «вскормленники» (дети инородцев, сироты-односельяне), принимались «подворники» (ссылные, *гулящие люди*). В р-не Тюмени в 1720-е гг. 13% дворов имели подворников, а на Илеме уд. вес этой категории в числе крестьян достигал 18%. Одним из способов сохранения раб. силы во дворе было воспрепятствование замужеству дочерей и сестер хозяина. Практиковалось «приймачество» — вхождение зятя в семью тестя. С наступлением эпохи рекрутчины приемши нередко воспитывались для сдачи на службу за собств. сыновей.

Если на нач. этапе преобладала малая семья (дети—родители), то уже с XVIII в. наблюдался рост (в нек-рых р-нах даже преобладание) числа больших неразделенных семейных коопераций, состоявших из неск. поколений: отцовских (родители с детьми и внуками); братских (холостые и женатые братья с детьми); смешанных (дядья — племянники и т. п.), с одновр. увеличением их размеров (от 6 до 11 душ муж. пола и более). На Енисее к 1720-м гг. 50% семей были неразделенными, а в ср. на семью здесь приходилось до 4,7 души муж. пола. Со 2-й пол. XVIII в. в связи с завершением в осн. очагах колонизации первичного освоения и перехода системы хозяйствования от промыслово-аграр. к аграрно-промысл. проявляется обратная тенденция: дробления К. с. и уменьшения их размеров (до 3 душ муж. пола). В 1-й пол. XIX в. этот процесс преобладает. В Бердской вол. в 1822 неразделенные (отцовские, братские и смешанные) семьи составляли 22%, в ср. же семья насчитывала 6,4 чел., а в 1844 — 5,8 чел. В соседней Ордынской вол. неразделенные семьи даже в 1840-х гг. составляли 33%, а ср. размер семьи был равен 6,9 чел. Во главе 200 дворов стояли старики в возрасте 60, а в 100 дворах — 70 лет и старше. Сохранению большой семьи в Ордынской вол. способствовали промыслово-аграр. ориентация крест. хоз-ва (обслуживание «соляной дороги» и водной магистрали), а также традиции, связанные с регионами выхода в Сибирь предков ордын. крестьян (полиэтничное Поволжье). Неразделенные семьи из 3–4 поколений (от 12 до 50 чел.) долго сохранялись на Ишиме, на Бухтарме, у алтайск. («поляков») и забайкал. («семейских») староверов-поповцев. Закрепленная вероисповеданием ориентация на патриархальные семейные идеалы продлевала время существования неразделенных семей на 2–3 поколения за пределами ист. этапа соц. необходимости таких круп. семейных коопераций. Тем не менее уже к сер. XIX в. ср. размеры рус. К. с. в относительно обжитых р-нах юга Зап. и Ср. Сибири составляли 5,5–6 чел. Это свидетельствует о числ. преобладании «малых» семей (супружеская пара с несовершеннолет. детьми).

2 важнейших аспекта быта сиб. крестьянства стимулировали выход К. с. за свои естеств. пределы, на уровне складывания «фамильных гнезд» или «родовых», «клановых» сообществ. Во-первых, в системе рыночных отношений, в рамках к-рых изначально формировалось и развивалось сиб. крест-во, с необходимостью возникла конкуренция, влекая за собой повышение конфликтности в об-ве. Эту проблему отд. К. с. не имела возможности решить самостоятельно. Во-вторых, сиб. крест-во постоянно участвовало в колонизац. процессе. Демогр. и мат. ресурсы отд. К. с. не были достаточны для перенесения хоз-ва на сотни верст. Колонизация

предполагала концентрацию значит. средств для воспроизв-ва в новых условиях эффективного аграрно-хоз. комплекса. Кроме экон. проблем, у переселенцев возникали проблемы орг. плана: выбора места поселения, исследования маршрутов к нему, установления мирных отношений с аборигенами, сохранения имущества, поддержания связей с местами выхода (для легализации своего статуса уплатой там налогов) и т. п.

Решение экон. и орг. проблем осуществлялось посредством семейно-родовых связей, к-рые обеспечивали непрерывность и территор. размах колонизации от Урала до вост. и юж. границ Сибири. Носителем этих связей выступал обществ. институт — крест. фамильный клан, реликт первобытно-родовой орг-ции, но с модернизир. функциями. Наиболее продуктивно сплочению кланов способствовала взаимопомощь родственников. Приспособленная к переходной эпохе, идея «помогаемости» доказывала свою эффективность, кооперируя труд, усилия немногочисл. колонистов. В ходе переселений и в первые годы обживания новых земель демографически развитые, более состоятельные семьи, подчиняясь авторитету стариков — носителей традиции, экономически поддерживали «младшие» коллективы, в к-рых число едоков превращало число работников. Главы складывавшихся кланов пользовались трудом подростков-полурботников из «младших» семей, дополнявших труд взрослых в хоз-ве лидеров формирующегося клана. Спустя 1–2 поколения механизм патронажа внутри «клановых» коопераций позволял безболезненно делить разраставшиеся семьи. Сиб. кланы удивляли наблюдателей своей многочисленностью. На Енисее родовое гнездо Юшковых состояло из 70 семей, 25 из них жили в дер. Овсянкиной. Такие «однородовые» деревни зафиксированы в Приобье, *Забайкалье*, на Лене. Как правило, родственники группировались в пределах *волости*, вблизи друг от друга. В Приобье (1820-е гг.) в Кривошековской вол. клан Быковых состоял из 52 семей (343 чел.), Шмаковых — из 40 (270 чел.); в Бердской вол. род Бахаревых насчитывал 24 семьи (250 чел.), Овчинниковых — 25 семей (200 чел.). Фамильные поселения всегда выглядели зажиточными.

«Клановые» кооперации выполняли регулятивно-стабилизирующую роль: организуя взаимопомощь, ограничивали тенденции конкурентно-рыночного происхождения, но в то же время облегчали переход в статус предпринимат. социально лидирующим семьям, позволяя им снижать экон. издержки в результате неэквивалентного «помогаемости». По мере появления в «родовых» кооперациях семей с капиталом, позволявшим вести хоз-во наем. трудом, «клановые» связи теряли свое стабилизирующее значение. Нек-рые бедные родственники продавали себя в рекруты за своих богатых однофамильцев, уходили в дальние деревни для заработка, превращались в люмпенов. Однако в то время, как одни кланы «рассыпались», их место занимали другие, выраставшие на тех же принципах взаимной поддержки. Наиболее богатыми выступали не самые большие кланы, а фамильные гнезда ср. величины — «междуродовая» конкуренция вынуждала их сохранять солидарность. И хотя в 1-й пол. XIX в. и клан, и большая семья постепенно уступают место *общине крестьянской*, осн. ячейкой к-рой становится малая двухпоколенная семья, во мн. волостях «руководили» сел. миром по-прежнему численно преобладающие семейные гнезда. Они же в рамках своих структур способствовали «осередничиванию» семей и не давали беднякам (молодым семьям) опускаться до уровня неминуемых работников — пролетариев. Клан выполнял функцию поддержки уклада мелких товаропроизводителей, а в будущем противостоял «рассейским» переселенцам, используя права адм.-тер. общин на обжитые участки земли.

Во 2-й пол. XIX — нач. XX в. в семейно-демогр. сфере региона проявлялись 2 тенденции: с одной стороны, к сокращению, а с др. — к увеличению размеров К. с. Сокращение величины семейной ячейки связано с наметившейся возможностью ведения хоз-ва более мелкой семейной группой, потеснением семейного хоз-ва производ-вом, основанным на эксплуатации наем. труда, соц. разложением крест-ва (на соц. полюсах размер семей был минимальным), зарождением у селян личного самосознания, несовместимого с подчинением авторитар. власти патриарха. Вместе с тем семьи с большим числом работников могли производить большее кол-во товар. продукции. При этом труд членов семьи был более дешевым, нежели наемный. В хоз-вах, специализирующихся на производ-ве молока, собств. работники обеспечивали более качеств. уход за коровами, а следовательно, и их большую продуктивность. Многолюдностью, способствовавшей более успешному становлению хоз-ва на новом месте, отличались переселен. семьи. Итоговый вектор противоборства 2 указанных тенденций различался как во времени, так и в геогр. пространстве. Во 2-й пол. XIX в. продолжалось дробление К. с. На рубеже XIX–XX вв. этот процесс замедляется. Массовое аграр. переселение в годы *Столыпинской аграрной реформы*, бурное развитие пром. *маслоделия*, сокращение числа разделов в воен. время привели к нек-рому увеличению размеров семьи в осн. с.-х. р-нах Сибири. В 1897 средняя величина сел. семьи в *Томской губ.* составляла 5,5 чел., в 1916 — 5,7 чел.

По данным 1897, более пол. всех К. с. являлись предельно простыми двухпокольными ячейками, состоящими из супружеской пары с неженатыми (незамужними) детьми. Еще до трети семейств дополнили свою структуру путем женитьбы одного из представителей мл. поколения, рождения детей в новой брачной паре. Семей с более сложной структурой, состоящих из 3 и более брачных пар (с детьми или без таковых), из родственников по боковой линии, было немного — до 15%. Наряду с полными семьями существовало ок. 30% неполных, в к-рых умер один из супругов в одной из брачных пар. Очень крупные и сложные по структуре семьи — из 15 чел. и более — встречались редко, в осн. в удален. местностях, не втянутых в модернизацион. процессы.

Семьи крестьян-старожилов в наиболее освоенной части Сибири (юг *Томской* и *Тобольской губ.*, *Забайкалье*) имели оптимальный половой состав — равенство числа мужчин и женщин или небольшой перевес последних. Перевес мужчин, присущий в прежнее время семьям в Сибири, у старожилов сохранился только на вост. и сев. региона, где более экстремал. экон. и экон. условия развития семейного хоз-ва требовали большего сосредоточения муж. раб. силы. Со временем продолжалось выравнивание половой диспропорции, но эта тенденция перевешивалась массовым притоком в регион переселен. семей, к-рые в период получения зем. наделов и обзаведения самостоят. хоз-вом сосредоточивали в своем составе максимум мужчин.

Анализ возраст. структуры показывает, что для семей крестьян-сибиряков на рубеже XIX–XX вв. характерна концентрация населения, особенно мужского, в средних — рабочих и «полурбочих» — возрастах. По сравнению с Европ. Россией в Сибири доля детей мл. возрастов была заметно меньшей, но суммарная доля всех детей — большей. Меньшей была и доля стариков. В целом сиб. К. с. отличалась не только более работоспособным, но и более молодым, перспектив. составом. Эти особенности складывались в значит. степени за счет переселен. семей, содержавших относительно мало женщин и стариков, мн. лиц трудоспособ. возраста, детей и подростков. В том же направлении демогр. ситуацию

меняло стремление новых предпринимательских, относительно зажит. групп крест-ва (и старожильческого, и переселенческого) сосредоточить в своих семьях больше мужчин, усилить в муж. и жен. составе семьи долю лиц трудоспособ. возраста, в т. ч. подростков.

Людность и структура каждой крест. семьи складывались в осн. стихийно. Они зависели от слабо регулируемых процессов рождаемости, смертности и брачности (см. *Население*). Рождаемость и смертность в крест. среде Сибири на рубеже XIX—XX вв. оставались высокими (соотв. ок. 50 и 30 д), но их величины и соотношение со временем менялись, что привело к быстрому увеличению естеств. прироста. Этот показатель с 1906 в деревнях Зап. Сибири, а с 1910 в сел. населении всего региона стал «взрывным», что свидетельствовало о начале демогр. перехода. Традиц. нормы диктовали высокую интенсивность брачности (общий коэффициент в сиб. селениях держался на уровне 8—9 д). Однако со временем сила традиции ослабевала, в среде грамотных и относительно зажит. крестьян возникло стремление к сознательному регулированию семейной структуры путем оптимизации ряда элементов брачного, детород. и жизнеохранит. поведения (расширения круга брачных связей, ограничения рождаемости, обращения за помощью к врачам при тяжелой болезни и пр.).

Важнейшей функцией К. с., наряду с экон. и демогр., являлась социализирующая. Именно в рамках семейной ячейки гл. обр. осуществлялось социокультур. возобновление крест. поколений, координируемое и дополняемое с помощью таких традиц. институтов, как сел. и волостное об-во, церк. приход, родственный клан. Осн. средствами социализации в семье оставались материн. фольклор и приемы первонач. физ. ухода (до 2—3 лет), дет. игры, часто имитировавшие образ жизни семьи и семейного домохоз-ва (до 7—8 лет), поэтапное включение детей в реальную структуру общесемейного труда и общения. В труд. воспитании выделялись формирующая и осн. ступени с границей между ними в 11—12 лет.

В К. с. 2-й пол. XIX — нач. XX в. продолжали господствовать патриарх. отношения, основанные на безусловном доминировании «большой головы» (мужа и отца, ст. трудоспособ. мужчины), неравенстве муж. и жен., родит. и дет. позиций, на авторитете «стариков», общности имущества и коллективизме. Особенности семейных порядков в Сибири являлись более равноправное, чем в центре страны, положение женщин в семье. Намечившаяся модернизация семейного строя выразилась в становлении идеала малой семьи, дававшей больше свободы и инициативы. Семейные «выделы» и разделы, самовольные сыновние «отходы» в Сибири совершались относительно чаще, чем в Европ. России. Кроме того, появилось представление об индивид. собственности на все семейное имущество у домохозяев или на часть имущества у др. членов семьи. Голоса женщин и «возросших» детей в семье стали звучать громче, при заключении браков чаще учитывались взаимные симпатии молодых. Однако в противоречивых условиях капиталистич. развития деревни, под влиянием общего «нигилистского» духа времени позитивная реорганизация семейных отношений, как и демогр. поведения, сочеталась с признаками их дезорганизации.

В годы Первой мировой войны интенсив. призыв мужчин в армию заметно сократил наличный состав К. с., деформировал ее половозраст. структуру. Возросла труд. нагрузка на женщин и подростков, вынужденных заменять отсутствующих мужчин. Произошло сокращение уровня брачности и рождаемости. Однако в период войны менее интенсивно проходило дробление К. с. Хоз-ва, из к-рых были призваны в армию мужчины

ср. возраста, как правило, не делились. В 1917—20 ситуация изменилась. В деревню вернулись мн. фронтовики. К этому времени в осн. завершилась адаптация к мест. условиям большинства переселен. хоз-в, прибывших в Сибирь в ходе Столыпин. аграр. реформы. Вследствие кризиса молочного жив-ва отпала необходимость содержать значит. кол-во продуктив. скота. Увеличение числа разделов и воен. потери привели к снижению ср. людности К. с.

В 1920-е гг. данная тенденция продолжала действовать с различ. степенью интенсивности. Кол-во разделов сократилось во время с.-х. кризиса 1921—22 (см. *Сельское хозяйство*). Тяжелые времена легче переживались вместе. Да и делить в эти годы из-за резкого снижения размеров хоз-ва было особенно нечего. Увеличение кол-ва разделов в 1923—25 отчасти имело компенсаторный хар-р, а отчасти стимулировалось высоким уровнем налогообложения зажит. хоз-в, как правило, многолюдных. Снижение налоговой нагрузки в 1926—27 стабилизировало ситуацию, а начавшееся в кон. 1920-х гг. наступление на *кулачество* привело к резкому увеличению числа разделов. В 1926 на 100 крест. хоз-в в *Сибирском кр.* приходилось 3 раздела, в 1928 — 4,7. В итоге их ср. числ. сократилась с 5,5 чел. в 1925 до 5,3 в 1929.

Ускорившаяся на фоне соц. потрясений нуклеаризация К. с. сопровождалась сбоями в системе семейного воспитания — в молодеж. среде распространялось девиантное поведение — пьянство и хулиганство. Происходил разрыв молодых селян с многовековыми традициями, падал авторитет старших по возрасту, семье, церкви. Традиц. ценности особенно интенсивно стали размываться в кон. 1920-х гг.

Массовая *коллективизация* привела к существ. переменам в составе К. с. Ср. размер семьи *единоличников* в *Западно-Сибирском кр.* сократился с 5 чел. в 1930 до 4,2 в 1933 и 4 чел. в 1936. Гл. причиной уменьшения размера семей было их дробление. В ряде случаев, как и в годы *новой экономической политики*, оно отвечало задачам снижения тяжести налогообложения и даже могло иметь фиктив. хар-р. Однако гораздо чаще раздел вызывался конфликтом поколений. Старшие предпочитали оставаться единоличниками, а несогласные с ними молодые вместе со своими семьями выходили из отцов. хоз-ва и вступали в *колхозы*. Достаточно распространенным был переезд (бегство) части чл. семьи (прежде всего молодых) на др. место жительства. Людность хоз-ва зависела и от уровня смертности, резко возрастающего в голодные годы (см. *Голод в Сибири*).

На 1-м этапе коллективизации колхоз. семья была существенно меньше единоличной (в 1930 в Зап. Сибири — 4,2 чел.). В колхозы шли в первую очередь менее состоят., а следовательно, менее людные семьи. Однако по мере увеличения уровня коллективизации разница уменьшалась, и уже в 1933 колхоз. двор по своим размерам превзошел единоличный — 4,7 чел. Во 2-й пол. 1930-х гг. процесс сокращения размеров К. с. становится всеобщим. Особенно быстрыми темпами он протекает в среде единоличников. Ср. людность единолич. двора в Зап. Сибири в нач. 1939 составляла 3,3 чел. Колхоз. двор в это время состоял в ср. из 4,6 чел.

Ситуацию в семейно-демогр. сфере в 1940—50-е гг. можно проследить на примере Алтая. Великая Отечественная война резко деформировала половозраст. структуру сел. семьи. За годы войны налич. состав семьи колхозников в крае сократился с 4,3 до 3,5 чел. Причины очевидны — мобилизация мужчин в армию. В нач. 1942 на 100 колхоз. семей на Алтае приходилось 49 мужчин, в нач. 1945 — 19. В послевоен. период ситуация изменяется. С нач. демобилизации число мужчин



постепенно растет. В нач. 1947 их насчитывалось 45 чел. на 100 семей. На протяжении последующих 7 лет на 100 семей приходилось в ср. уже более полсотни мужчин (т. е. примерно 1 мужчина на 2 семьи). Во 2-й пол. 1950-х гг. ситуация изменилась в лучшую сторону: 76 мужчин на 100 семей в 1959. В течение всего указанного периода стабильной оставалась числ. женщин — от 98 до 102 на 100. Число подростков в составе семьи сократилось в течение 1940-х гг. с 50 до 33, неск. выросло в нач. 1950-х гг. (до 44), а к кон. десятилетия существенно уменьшилось (до 18 чел. на 100 семей). Число подростков зависело от 2 факторов: рождаемости и смертности в предыдущие 12–16 лет, а также от интенсивности их миграции на учебу в город. Число детей до 12 лет в сел. семьях напрямую определялось уровнем рождаемости. В Зап. Сибири числ. налич. населения на 100 колхоз. семей изменялась следующим образом: 1940 — 430 чел., 1945 — 355, 1959 — 364 чел. Колхоз. семьи были больше семей остальных категорий сел. населения. В 1959 ср. людность семей всех категорий сел. населения (включая временно отсутствующих членов) в Зап. Сибири составляла 3,9 чел. 23% семей состояло из 2 чел. и менее, 23 — из 3 чел., 21 — из 4 чел., 33% — из 5 чел. и более.

В 1960–80-е гг. семейные отношения внутри сел. сообщества существенно изменились. Осн. особенностью и общую направленность процессов в семейной сфере определяла не столько политика гос-ва, сколько тенденции к урбанизации с характерным для нее нивелирующим воздействием на все стороны жизнедеятельности. Изменялись установки и ценностные ориентации сел. жителей, их демогр. поведение, что приводило к снижению рождаемости, росту соц. и территор. подвижности. В тенденциях числ., состава, распределения ролей в семье деревня все больше следовала за городом, в результате чего происходило сближение образа жизни и структуры гор. и сел. семей.

Падение рождаемости и распространение малодетности, быстрое старение населения и деформация половозраст. структуры, усиливающиеся процессы миграции молодежи в город и нуклеаризации семьи, рост уровня смертности и разводов — вся эта совокупность негативно действовавших соц.-демогр. факторов привела к существенному сокращению размеров сел. семьи, росту доли одиноких людей и бездет. семей. С 1959 до 1989 сиб. сел. семья уменьшилась до 3,3 чел., почти сравнявшись по размеру с городской — 3,2 чел.

В большинстве своем сел. семьи становились малодетными. К кон. 1980-х гг. наиболее распространенным типом стали двухдетные семьи. Увеличилось число и уд. вес бездетных семей: в селах Зап. Сибири их было ок. 42%. На  $\frac{3}{4}$  это «последетные» семьи пожилых супругов, взрослые дети к-рых жили отдельно. При этом в селах срок появления бездет. семьи мог быть весьма коротким, напр., из-за отъезда подрастающих детей на учебу в город. Небольшая часть семей не имела детей, находясь на нач. этапе своего жизненного цикла, др. часть — действительно бездет. семьи.

Важным признаком изменения структуры семьи явилось ее дробление. В результате соц. нормой на селе становилась простая нуклеарная семья — супружеская пара с детьми или без них. Только за 1980-е гг. уд. вес таких семей в селах Зап. Сибири увеличился с 70,8 до 76%, а сложных и многопоколенных — сократился с 15,3 до 11,8%. Уменьшилась и доля неполных семей (с 11,7 до 10%), и хотя она была ниже, чем в городе, числ. таких семей к кон. 1980-х гг. оказалась значительной — 113 тыс. Осн. причиной их появления в 1960–70-е гг. являлся распад брачных пар в результате развода или овдовения, в 1980-е гг. отмечено большое число внебрачных рождений.

Нормализация брачности в Сибири, как и в России в целом, произошла к кон. 1970-х гг., когда за пределы актив. возраста вышли поколения мужчин, затронутые войной. Несмотря на это, число вновь заключаемых (регистраемых) браков практически постоянно снижалось. На этом фоне непрерывно повышались показатели разводов. Если еще в кон. 1950-х — нач. 1960-х гг. распад семьи являлся на селе событием, то очень скоро он превратился в обычное явление и, при всех своих негатив. последствиях, стал восприниматься как соц. норма. Это связано с необратимыми процессами в образе жизни самих семей и всего об-ва в целом, с изменением соц. регуляторов семейно-брачного поведения людей, брачной морали.

Воспринимаемая гор. нормы демогр. поведения, сел. семья теряла свою патриархальность и авторитарность. Видоизменились ролевые функции чл. семьи. Повысилась экон. активность женщин, к-рые зачастую были более образованными, чем их мужья. Мн. из них стали равноправными партнерами с мужчинами по обеспечению семьи мат. средствами. В итоге за короткое ист. время произошло разрушение традиц. К. с. со свойственной ей многопоколенностью, боковыми родственными ветвями. Ее заменила малодет. семья нуклеарного типа.

Вместе с тем к кон. 1980-х гг. село по сравнению с городом оставалось более традиц. в семейном отношении: здесь была выше доля семейного населения, а доля одиночек и вр. живущих вне семьи — ниже. В селах фиксировалось меньше разводов, больше сохранившихся браков, а также мужчин и женщин, состоявших в браке. Меньшей была и доля неполных семей. Сел. семьи оставались более многолюдными и многодетными, что означало более высокую ориентацию на ребенка в семейной жизни.

При переходе к рыночным отношениям положение сел. семей стало резко ухудшаться. Устой былой колхозно-совхоз. системы оказались подорванными. Резко сокращалось произв-во, с. х. превращалось в убыточную отрасль экономики. С.-х. предприятия уже не могли содержать объекты соц. сферы села — школы, дет. сады; уходили в прошлое соц. льготы и выплаты. Доходы в хоз-вах стали снижаться, возникали задержки «денежной» заробот. платы, оплата труда все более натурализовывалась. Появилась скрытая и явная безработица. Покупат. способность осн. групп сел. населения резко снизилась. В такой сложной обстановке семьи активно переключились на *личные приусадебные хозяйства*, к-рые стали рассматриваться как гл. источник средств к существованию.

В категорию бедных переходили не только традиционно уязвимые семьи (малодет., неполные, с инвалидами, безработными), но и семьи работающих с детьми. Расходы на детей многократно возросли. Именно дети в семье стали гл. демогр. фактором бедности, а отказ от их рождения — методом соц. защиты. Спад рождаемости, начавшийся уже в кон. 1980-х гг., к сер. 1990-х гг. приобрел катастрофич. хар-р. Рождаемость в семье снижалась и в силу того, что уменьшалось кол-во браков, возрастало кол-во разводов. В расчете на 1 тыс. чел. населения число зарегистрированных браков в селах региона с 1990 по 1993 уменьшилось с 8,2 до 7,3, а разводов — возросло с 2,1 до 2,8. Все большее распространение получали неформал. брачные союзы, повтор. браки, внебрач. рождения.

Т. о., семья отразила все негатив. соц. последствия реформирования об-ва. В то же время именно она становилась базой не только физ. выживания, но и дальнейшего развития деревни. Соц. перемены оказывали на нее не только деструктивное, но и стабилизирующее

воздействие, ибо внутр. силы семьи, ее сплоченность подчас становятся крепкими как раз в пору кризисных соц.-экон. ситуаций. Подтверждением этого может служить, в частн., создание мн. семьями своих фермер. хоз-в (см. *Фермерство на рубеже XX–XXI вв.*) и перерабат. предприятий.

Лит.: *Александров В.А.* Русское население Сибири XVII – начала XVIII в. (Енисейский край). М., 1964; *Громыко М.М.* Трудовые традиции русских крестьян Сибири (XVIII – первая половина XIX в.). Новосибирск, 1975; *Миненко Н.А.* Русская крестьянская семья в Западной Сибири (XVIII – первая половина XIX в.). Новосибирск, 1979; *Зверев В.А.* Дети – отцам замена: воспроизводство сельского населения Сибири (1861–1917 гг.). Новосибирск, 1993; *Мухеева А.Р.* Сельская семья в Сибири: жизненный цикл и благосостояние. Новосибирск, 1993; *Мамсик Т.С.* Фамильно-родовая самоорганизация русских крестьян Сибири XVIII–XIX вв. // *Аборигены Сибири: проблемы изучения исчезающих языков и культур.* Новосибирск, 1995. Т. 2; *Население Западной Сибири в XX веке.* Новосибирск, 1997; *Очерки истории крестьянского двора и семьи в Западной Сибири. Конец 1920-х – 1980-е гг.* Новосибирск, 2001.

*В.А. Зверев, В.А. Ильных, И.Б. Карпунина, Т.С. Мамсик*

**СЕНИЦКИЙ Людвик** (1677, Бэлзское воеводство Речи Посполитой – 1757, Росен (Россиены), Литва, Речи Посполитой). Из шляхет. рода «герба Боньча». Полк., региментарий (зам. гетмана) Белорус. дивизии войска Великого княжества Литовского. В ходе Северной войны выступал на стороне ставленника шведов короля Станислава Лещинского. Взят в рус. плен при осаде Быховской крепости (1707). После первонач. тюрем. заключения в Москве сослан в *Якутск* (1709). Амнистирован в 1722, возвратился в Литву. Авт. воспоминаний, изданных на польск. яз. в Вильно в 1754. Они содержат ориг. характеристики *хантов*, самоедов (*ненцев*), тунгусов (*эвенков*), братьев (*бурят*), *якутов*, а также краткие сведения о ламутах (*эвенах*), *коряках*, *камчадалах* (ительменах), упоминания о *юкагирах* и *чукчах*, основанные на спорадич. наблюдениях С. представителей этих народов. С. привел описание своей встречи в Якутске с потерпевшими кораблекрушение японцами и изложил их рассказ о событиях, сопровождавших распространение в Японии христианства. Все данные в книге С. собраны и рассмотрены преим. сквозь призму доминировавшей для него проблемы сравнит. религ.-этич. размышлений – как знакомство с культурами, бытовавшими у народов Сибири и Д. Востока. Несмотря на во мн. наивно-дилетант. хар-р изложения, информация С. представляет очевид. историческую значимость для своей эпохи. Книга С. занимает важное место в культур. мире Польши и Литвы XVIII в., являясь одной из первых польских реляций о Сев.-Вост. Азии, расширяющих кругозор и представления о мире Востока в Вост. и Центр. Европе.

Соч.: *Dokument osobliwego miloserdzia boskiego... z wspomnieniem o mniej znanych moskiewskiego Państwa krainach...* Wilno, 1754.

Лит.: *Janik M.* Dzieje Polaków na Syberji. Kraków, 1928; *Kuczyński A.* Syberyjskie szlaki. Wrocław i in., 1972; *Грицкевич В.П.* От Немана к берегам Тихого океана. Минск, 1986; *Шостакович Б.С.* История поляков в Сибири (XVII–XIX вв.). Иркутск, 1995.

*Б.С. Шостакович*

**СЕРГЕЕВ (Гантваргер) Марк Давидович** (11 мая 1926, с. Енакиеве Донецкой обл., Украина – 9 июня 1997, Иркутск), поэт, прозаик, переводчик, драматург, лит. критик, обществ. деятель. Род. в семье инженера-строителя. С 1936 жил на Д. Востоке, с 1939 в *Иркутске*. В 1942–49 учился на ист.-филол. фак-те *Иркутского гос. ун-та*. Участвовал в *Маньчжурской стратегической операции*.



1-е стихотворение С. опубликовано в газ. «Иркутский железнодорожник» (1940). В 1950 вышла 1-я книга для детей «В чудесном доме». Всего написал более 30 книг стихов и рассказов для детей, среди них: «Волшебная галоша» (1958), «Капелька по капельке» (1965), «Вот так чудеса» (1976). Долгие годы С. был членом Всесоюз. совета по дет. лит., в последние годы жизни – Правления Ассоциации детских писателей России. С 1958 – чл. Союза писателей СССР, с сер. 1960-х гг. до 1979 возглавлял Иркутскую писат. орг-цию. Авт. 15 книг стихов; 1-я книга лирич. стихотворений «Спасибо вам, люди» (1958) начиналась со знаменитой «Баллады о тополях», посвящ. одноклассникам, не вернувшимся с войны. В лирике 1950–60-х гг. («Шпаль», 1964; «Иней», 1968; «Резьба», 1971; «Баллада о тополях», 1972) отражено романтич. мировосприятие молодежи. В поэтич. творчестве последних лет появляется филос. глубина («Связь времен», 1980; «Свободный полет», 1986). Последняя прижизненная книга «Каждый день начинать себя снова» (1996) передает драм. мироощущение, связанное с осознанием сложности совр. эпохи. Ист.-науч. интересы С. были связаны с изучением жизни и творчества А.С. Пушкина (кн. «Перо поэта», 1975), а также декабрист. движения и темы пребывания *декабристов в Сибири*. В сб. «Подвиг любви бескорыстной» (1975) и «Несчастью верная сестра» (1978) вошли повести, посвящ. женам декабристов. С. стал публикатором мн. арх. материалов: записок и воспоминаний Н.В. Басаргина, А.П. Беляева, М.А. Бестужева, И.И. Горбачевского, И.Д. Якушкина, относящихся к их пребыванию в Сибири. Его статьи о декабристах публиковались во мн. науч. изд. С. был ответ. секретарем серии «Полярная звезда», посвящ. декабристам, составителем 1 т. антологии «Декабристы в Сибири» (Иркутск, 1973), ред. тома «А.Е. Розен. Записки декабриста» (Иркутск, 1984). Ему также принадлежат очерки о сиб. писателях *И.К. Калашинове* и *А.В. Вампилове* («Очерки русской литературы Сибири», в 2 т. Новосибирск, 1982). С. – авт. предисл. в книгах серии «Литературные памятники Сибири», чл. редколлегий к-рой был мн. годы. В кн. «С Иркутском связанные судьбы» (1986) собраны докум.-худ. очерки о людях, чья деят-ть в разное время была связана с городом. С. – авт. песен об Иркутске; сценариев докум. кинофильмов о Сибири. Книги С. переведены на англ., фр. и др. яз.

Засл. работник культуры РСФСР (1971), лауреат премии им. И. Уткина (1971). Почетный гражданин Иркутска (1986). Значителен вклад С. в создание гуманит. центра им. семьи Полевых в Иркутске, а также музея истории города. Его имя носит обл. детская б-ка, Иркутская орг-ция Союза рос. писателей; создан фонд М. Сергеева, из средств к-рого выплачиваются стипендии студентам творч. фак-тов вузов и школ Иркутска.

Соч.: Стихотворения. Новосибирск, 1976; Связь времен. Иркутск, 1980; С Иркутском связанные судьбы. Иркутск, 1986.

Лит.: *М.Д. Сергеев:* Библиогр. указатель. Иркутск, 1973; *Литературная Сибирь:* Биобиблиогр. словарь писателей Вост. Сибири. Иркутск, 1988. Вып. 2; *Русские писатели. XX век:* Биобиблиогр. словарь. М., 1998; «Он между нами жил...» Вспоминая Марка Сергеева. Иркутск, 2001.

*Л.П. Якимова*

**СЕРГИЕНКО Валентин Иванович** (р. 18 авг. 1944, с. Ново-Сысоевка Приморского кр.), ученый-химик, организатор науки, акад. РАН (2000). В 1970–92 – сотрудник Ин-та химии Дальневосточного науч. центра, затем *Дальневосточного отд-ния АН СССР/РАН* (ДВО), *Владивосток*, с 1992 – зав. отд. этого института и науч. рук. Ин-та инженерной и социальной экологии

при Дальневосточном гос. техническом ун-те. В 1992–2002 – зам. пред. ДВО РАН, с 2002 – пред. ДВО РАН, чл. Президиума РАН. Специалист в области теор. химии, спектроскопии и строения комплексов фторидов, технологии очистки и утилизации отходов. Под его рук-вом разработана и внедрена технология очистки пром. стоков от нефтепродуктов, технология производства аморфного диоксида кремния высокой чистоты и сорбционная технология утилизации низкоактивных жидких радиоактив. отходов. Авт. 6 патентов РФ и 11 авт. свидетельств на изобретения СССР.

Награды: орден Трудового Красного Знамени, медали.

Соч.: Электронные аспекты адсорбции на окисленной поверхности. Владивосток, 2002; Рентгеновская эмиссия паров хелатных комплексов. Владивосток, 2003.



Ю.И. Узбекова

**СЕРДЮКОВ Михаил (Бароно) Иванович** (1678, Монголия – 1754), круп. торговец и промышленник, один из сподвижников Петра I. Род. на берегу р. Селенги, на тер. монг. ханов. В возрасте 13 лет попал в плен к казакам, выкуплен моск. купцом И.М. Сердюковым и привезен в Москву. После смерти последнего (1700) работал у купца М.Г. Евреинова, затем взят на службу Петром I. По распоряжению царя С. записан в новгород. купцы и получил подряды на снабжение войск продовольствием во время Русско-шведской войны. Впоследствии построил винокур. з-д, активно участвовал в сооружении канала, к-рый должен был соединить Волгу с реками, текущими в Балтийское море. В последующие годы стал одним из крупнейших судостроителей, выполняя в т. ч. и заказы пр-ва. Пожалован дворян. званием (1742).

Лит.: *Выдающиеся бурятские деятели XVII – начала XX вв.* Улан-Удэ, 1994. Вып. 1.

Ш.Б. Чимитдоржиев

**СЕРЕБРЕННИКОВ Иван Иннокентьевич** (26 июля 1882, с. Знаменское Иркутской губ. – 19 июня 1953, Тяньцзинь, Китай), обществ. и гос. деятель, краевед, публицист. Учился в Военно-медицинской академии в С.-Петербурге. В нач. 1900-х гг. состоял в РСДРП, в марте–июле 1917 – в партии социалистов-революционеров, затем – областник-автономист.

В 1903–06 жил в *Иркутске*, занимаясь в осн. журналистикой. Принимал участие в рев. движении, за что в нач. 1906 подвергался аресту и адм. высылке. С весны 1906 и до нач. 1908 жил в С.-Петербурге, где был арестован и на полгода заключен в «Кресты». С осени 1908 снова жил в Иркутске, постепенно отойдя от полит. работы. В 1913–17 служил секр. Иркутской гор. думы. Занимался науч., обществ. и культур. деят-тью: сибиреведением, историей, экономикой, статистикой и этнографией, являлся чл. распорядительного комитета и правителем дел Вост.-Сиб. отд. *Русского географического об-ва*, товарищем пред. Иркутского отд. *Об-ва изучения Сибири*, чл. Иркутской губ. ученой архив. комиссии, товарищем пред. Иркутского комитета Союза городов, организатором «Архива войны», преобразованного позднее в «Архив войны и революции». Сотрудничал в газетах «*Восточное обозрение*» и «*Сибирь*» (Иркутск), «*Сибирская жизнь*» (Томск), в журналах «*Известия Восточно-Сибирского отдела Императорского русского географического общества*»,



«*Сибирский архив*» (Иркутск) и «*Сибирские вопросы*» (С.-Петербург).

После Февр. революции вновь включился в обществ.-полит. жизнь. В марте 1917 стал инициатором создания в Иркутске первой в Сибири группы областников-автономистов, в окт. участвовал в 1-м Сибирском областном съезде в Томске, избирался чл. вр. *Сибирской областной думы* (СОД). 29 янв. 1918 на нелегал. заседании СОД в Томске заочно избран министром снабжения и продовольствия *Временного Сибирского пр-ва* (ВСП). С 27 июля 1918 – министр снабжения ВСП, с 29 авг. 1918 – пред. его Административного совета, с 4 нояб. 1918 – министр снабжения *Временного Всероссийского*, с 18 нояб. – *Российского пр-ва*. Указом *Верховного правителя А.В. Колчака* от 27 дек. 1918 уволен с занимаемой должности в связи с упразднением Мин-ва снабжения. В февр. 1919 вернулся в Иркутск. Указом А.В. Колчака от 3 июля 1919 назначен чл. *Государственного экономического совещания* и его же указом от 11 июля 1919 – чл. подготовительной комиссии по разработке вопросов о Всероссийском представительном собрании учредит. хар-ра, однако к работе в этих структурах не приступал. С 29 авг. по 9 дек. 1919 редактировал «*Сводки осведомительного отдела штаба Иркутского военного округа*», одновр. в нояб.–дек. 1919 – иркут. еженед. «*Великая Россия*».

После поражения белых эмигрировал в Китай. В 1920–22 жил в Харбине и Пекине, с 1923 – в Тяньцзине. Занимался преподавательской, науч. и издат. деят-тью, журналистикой.

Соч.: Сибиреведение. Конспект лекций по сибиреведению, читаемых на кооперативных курсах в г. Харбине в мае – июне 1920 года. 26 лекций. Харбин, 1920; Великий отход: рассейние по Азии белых армий (1919–1923). Харбин, 1936; Мои воспоминания. Тяньцзинь, 1937. Т. 1; 1940. Т. 2.

Лит.: *Майер В.* Славный сибиряк // И.И. Серебрянников. Гражданская война в России: великий отход. М., 2003.

В.И. Шишкин

**СЕРЕБРЕННИКОВЫ**, томские купцы 1-й гильдии, потомств. *почетные граждане*. Михаил Борисович (1761, Томск – 1835, Томск) состоял в 3-й, с 1815 – в 1-й, в 1840-х гг. – во 2-й гильдии. Торговал рос. и кит. товарами (имел 5 лавок), перевозил грузы на реч. судах. Избирался бургомистром, гласным Томской гор. думы и *городским головой* на 2 срока подряд (1825–30). Служил старостой Богоявленской церкви. Внес на народ. ополчение 320 руб. (1812), на стр-во воен. казарм в *Томске* – 1 тыс. руб. (1816). Его сын Александр Михайлович в кон. 1830-х гг. входил во 2-ю, затем в 1-ю гильдию, с 1850 – потомств. почет. гражданин. Избирался гласным *городской думы*, в 1854 – гор. головой на 2 срока подряд, одновр. дир. Сибирского обществ. банка. Чл. комитета по постройке Троицкого кафедрального собора (1843–58).

Сын А.М., Михаил Александрович, в 1860–70-х гг. состоял во 2-й гильдии, имел зол. прииски. Известен также Иван Петрович (1787–1871), к-рый из томских купеч. детей в 1820 самостоятельно вошел в 3-ю, в 1837 во 2-ю, после 1858 в 1-ю гильдию. В 1860 стал потомств. почет. гражданином. Владел зол. приисками в *Алтайском горном окр.*, имел кожев. з-д. Избирался гласным Томской гор. думы, канд. в гор. головы (1833).

Лит.: *Краткая энциклопедия по истории купечества и коммерции Сибири*. Новосибирск, 1996. Т. 4, кн. 1.

Н.М. Дмитриенко

**СЕРЕБРЯКОВ Георгий Яковлевич**, омский купец 1-й гильдии, личный *почетный гражданин*. Из таганрог. купеч. сыновей. Управляющий, затем владелец омской табач. ф-ки, основанной в 1887. В 1909–14 фабрика имела 2 керосин. двигателя мощн. в 10 л. с.,



ее обслуживали 120–130 рабочих, производит. составляла 4,4–8 тыс. пуд. табака и папироса в год. Осн. капитал равнялся 250–300 тыс. руб. Товар сбывался по линии *Транссибирской магистралю*, на *Иркутской ярмарке*. 1911 продукция фабрики на 1-й Зап.-Сибирской с.-х., пром. и торг. выставке отмечена Большой зол. медалью. В 1915 оборот и прибыль фабрики составляли 505,6 тыс. и 23,9 тыс. руб. Пред. Омского биржевого об-ва. Избирался гласным Омской гор. думы, входил в комиссии по проверке отчета Управы, театральную, садовую, по благоустройству, техническую, больнич. совет, состоял членом Попечительства о народ. трезвости, чл. попечит. советов Коммерч. училища, 2-й жен. гимназии, торг. школы, чл. мест. отд-ния Московского об-ва с. х. Жертвовал Омскому благотворит. об-ву, Попечительству о вдовах и сиротах воинов.

Лит.: *Киселев А.Г.* Миней Мариупольский и другие (50 омских капиталистов); *Краткая энциклопедия по истории купечества и коммерции Сибири*: В 4 т. Новосибирск, 1997. Т. 4, кн. 1.

*А.Г. Киселев*

**СЕРНО-СОЛОВЬЕВИЧ Николай Александрович** (13 дек. 1834, С.-Петербург – 14 февр. 1866, Иркутск), революционер, полит. ссыльный, публицист. Из дворян. Выпускник Александровского лицея (1853). На службе в Гос. канцелярии, с 1859 в отставке в чине надвор. советника. С 1860 сотрудник изданий Вольной рус. типографии в Лондоне и «Современника», соратник *Н.Г. Чернышевского*, А.И. Герцена и Н.П. Огарева. В 1861–62 – один из основателей и чл.

ЦК рев. орг-ции «Земля и воля», участник разработки програм., тактич. и орг. принципов общества. Развивал взаимодействие между рос. и лондон. центрами рус. освободит. движения. Резко критиковал реформу 1861 («Окончательное решение крестьянского вопроса», 1861), сторонник народ. революции и идеи рус. общин. социализма, противник капиталист. строя. Арестован одновр. с *Н.Г. Чернышевским* 7 июля 1862, заключен в Петропавловскую крепость, где создал ряд произведений по философии, социологии, праву, экономике, а также лит.-худ. жанра. По «Процессу 32-х» в 1865 приговорен к 12 годам *каторги*, замененной вечной *ссылкой* на поселение в Сибирь. По пути на восток установил контакты с польск. повстанцами и стал актив. организатором готовящегося *Кругобайкальского восстания*, планируя побег и продолжение рев. деят-ти. Скоропостижно скончался в *Иркутске* вследствие несчаст. случая, хотя А.И. Герцен расценил смерть С.-С. как умышенное полит. убийство, расправу властей.

Соч.: Публицистика. Письма. М., 1963.

Лит.: *Революционная ситуация в России в 1859–1861 гг.* М., 1965.

*Е.Н. Туманик*

**СЕРОВСКАЯ КУЛЬТУРА**, распространена в *Приангарье* в таеж. зоне от Енисея до Байкала, верховьях Лены и Подкам. Тунгуски. Относится к эпохе *неолита* (кон. IV – сер. III тыс. до н. э.). Сменяет на данной территории исаковскую неолит. культуру. Открыта *А.П. Окладниковым* в 1950-е гг. Изучена преим. по результатам раскопок могильников Серов, Пономарево, Братский камень и др., а также на ряде стоянок (напр. ок. Свирска на Ангаре, Итырхай на Байкале и др.). Культур. слои поселений содержали значит. кол-во очагов, облицованных стоящими на торце камен. пли-

тами, хоз. ям для хранения припасов. В культур. слое найдено большое кол-во фрагментов керамики, камен. и кост. орудий. Жилища, вероятно, были наземными типа чума. Хоронили в глубоких могилах, над к-рыми сооружались камен. кладки. Нек-рые ямы выложены внутри плитняком. Умершие помещались в могилу на спине, чаще всего в вытянутом положении, иногда с подогнутыми вверх коленями, головой на В и СВ. Погребения, как правило, одиночные, встречаются парные и коллективные. Отмечены случаи частич. и полной кремации. Керамика круглодонная, параболоид. формы, иногда с профилир. венчиком. Характерны сосуды-дымокуры с 3 ушками, в к-рых сделаны отверстия для шнура. Сосуды орнаментировались по венчику цепочками ямок или жемчужин, по тулову наносились отпечатки гребенч. штампа, а также линии наколов отступающей палочкой, прочерченными линиями наносились кресты и вписанные флажки. Муж. погребения снабжались богатым инвентарем для охоты и рыболовства, жен. – орудиями труда для утилизации продуктов. Орудия охоты представлены круп. камен. наконечниками копий и кинжалами листовид. и подтреугольной формы. Наконечники стрел 3 типов – треугольные с асимметрич. выемкой в основании, со слегка вогнутым основанием, прямоугольным и трапецевид. черешком. Носители культуры изготавливали сложные луки с костяными накладками. Длина луков достигала 1–1,5 м. Встречаются комбинир. кинжалы и наконечники копий. К рыболовным орудиям относятся сетевые грузила, составные рыболовные крючки, рыбки-приманки, гарпуны из кости и рога. Орудия труда – камен. ножи, круп. остроспиленные желобчатые и простые тесла, ступенчатые тесла, небольшие топорки из нефрита, массивные топоры с боковыми выступами – цапфами. Встречаются кост. острия и шилья, иглы и игольники,

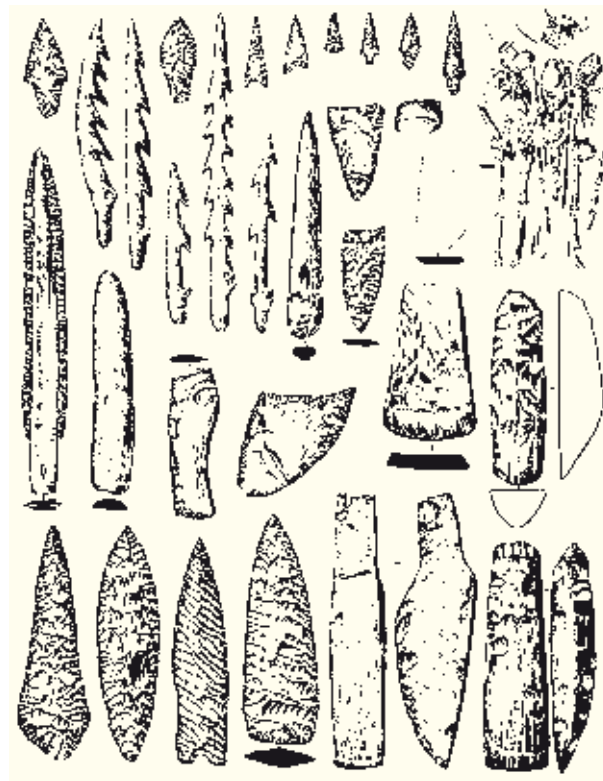

Серовская культура. Инвентарь

камен. скребки и проколки. Костюм носителей С. к. украшался подвесками из клыков и зубов животных, бусами в виде плоских тонких кружков из раковин украшались голов. уборы и обувь. Найдены предметы сакрал. толка — это антропоморф. фигурка, кост. скульптурка, на одном конце к-рой вырезана медведь-образная фигурка с 2 головами (человека и медведя). На отходящем от фигурки ответвлении вырезана голова человека. К С. к. относятся многочисл. наскал. рисунки на камен. островах Ангары. Гл. персонажами являлись изображения лосей и рыб. Осн. занятиями носителей С. к. были охота и рыболовство.

Лит.: *Окладников А.П.* Неолит и бронзовый век Прибайкалья. М.; Л., 1950; *Он же.* Петроглифы Ангары. Л., 1966; *Неолит Северной Евразии.* Археология. М., 1996.

В.И. Молодин

**СЕРОЧИНСКИЙ (Сероцинский) Ян Хенрик, о.** (1799, Киевская губ. — март 1837, Омск), католич. священник, участник польск. нац.-освободит. движения. Окончил Гл. семинарию при Виленском ун-те, магистр теологии. Принял священнический сан, приор Овручского базилианского монар-рия Виленской губ. (1829). За участие в польск. Ноябрьском восстании 1830—31 лишен дворянства, духов. сана и сослан в Сибирь в воен. службу рядовым Сибирского казачьего линейного полка. В Омске назначен учителем истории, географии, иностр. яз. в казачье училище, давал частн. уроки. В июне 1833 арестован по подозрению в участии в заговоре польск. полит. ссыльных. Доказательством вины стали дневники и личные письма. В ходе следствия признан виновным «категории I» и в 1837 воен. судом приговорен к смерт. казни, замененной наказанием шпицрутенами — шестикратным проведением через строй в 1 тыс. чел. Во время экзекуции скончался. Судьба С. и его товарищей приобрела широкую огласку и получила отражение в худ. лит. Сохранившиеся докум. судеб.-следств. данные об участии С. в Омском заговоре были лишь недавно открыты исследователями и опубликованы.

Лит.: *Шостакович Б.С.* Политические ссыльные поляки и декабристы в Сибири // Ссыльные революционеры в Сибири (XIX в. — февраль 1917 г.). Иркутск, 1973 Вып. 1; *Нагаев А.С.* «Омское дело» 1832—1833 гг. Красноярск, 1991; *Śliwowska W.* Księżka Jana droga do Polski // *Przegląd Wschodni* (Warszawa). 1991. Z. 1.

Р.В. Оплаканская

**СЕРОШЕВСКИЙ Вацлав (Вацлав Леопольдович)** (псевд. Вацлав Сирко) (21 авг. 1858, дер. Вулька Козловска Варшавской губ. — 20 июня 1945, Пясеčno под Варшавой), участник социалист. движения, писатель, этнограф, обществ. деятель. Не окончив гимназии, работал слесарем, обучался в техн. школе Варшавско-Венской ж. д., участвовал в первых социалист. кружках. Арестован по «делу 137-ми» о причастности к соц.-рев. пропаганде в Варшаве в 1878, содержался в Варшавской цитадели в одной камере с С. Лянды. В связи с тюрем. протестом сослан на поселение в отдаленную часть Вост. Сибири. С 1880 — в Якутии, в *Верхоянске*. Пытался бежать по р. Яне к морю Лаптевых, но задержан и перемещен в *Среднеколымск*. Позже переводился в Баягантайский и Намский улусы. Поселился в Хатын-Арынском улусе, вступил в брак с якуткой. Освоил *якутский язык*, занялся системным исслед-ем культуры и быта якут. народа. С 1893 публиковал ряд работ в изданиях *Русского географического об-ва* (РГО). В 1894 представил в *Иркутске* материалы осн. науч. труда «Якуты, опыт этнографического исследования» (изд. выполено РГО на средства, пожертвованные купеч. компанией



А.И. Второвой (т. 1 изд. в СПб., 1896). Занимался лит. творчеством, постепенно ставшим главным в его деят-ти. Мн. произведения С. посвящены сиб.-якут. теме. В ранний период работы он испытал влияние *В.Г. Короленко*. В России неоднократно издавались рассказы и повести С. «Хайлак» (1890), «На краю лесов» (1894), «В сетях» (1896), «Якутские рассказы» (1895), «Побег» (1902) и др., вышло неск. собр. соч. (1900, 1903, 1904—05, 1908—09). Для автор. позиции С. характерно стремление к объективности, отсутствие открыто выраженной оценки и сочувственное отношение к жертвам соц. несправедливости. По представлению РГО получил право вернуться на родину (1895). В 1900 командирован РГО в этногр. экспедицию на Д. Восток для обследования айнов. В 1902—03 осуществил маршрут через Монголию, Маньчжурию, Корею и Японию. Совм. с *Б. Пилсудским* начал изучение айнов на о-ве Хоккайдо (1903), прерванное *Русско-японской войной*. В 1904 вернулся в Европу через Индию, Цейлон и Египет. В 1905 эмигрировал в галицийскую Польшу. Впечатления от путешествий, дополняемые в последующие годы новыми поездками, явились основой дальнейшего творчества С. в различ. лит. жанрах («Против волны», 1910; «Бенёвский», 1916; «Океан», 1917). В годы Первой мировой войны в чине вахмистра служил легионером в кавалерии, сблизился с *Ю. Пилсудским*. Возглавлял варшав. и общепольск. писат. орг-ции, представлял Польшу в ПЕН-клубе. С 1933 — 1-й пред. Польской академии литературы. После смерти С. в Польше издано 20-томное собр. его соч. (Краков, 1958—63).

Награды: малая золотая медаль РГО.

Лит.: *Ровнякова Л.И.* Вацлав Серошевский и его русские корреспонденты (по материалам неизданной переписки) // Славянские литературные связи. М., 1968; *Очерки русской литературы Сибири.* Новосибирск, 1982. Т. 1; *Stabczyński W. i T. Słownik podróźników polskich.* Warszawa, 1992; *Шостакович Б.С.* Неопубликованная переписка Бронислава Пилсудского с Бенедиктом Дыбовским и Вацлавом Серошевским (1903—1912 гг.) // Пер. с пол., публ. и коммент. Б.С. Шостаковича // Изв. Ин-та наследия Бронислава Пилсудского при Сахалинском гос. обл. краевед. музее. Южно-Сахалинск, 1999. № 3.

А.В. Горшенин, Б.С. Шостакович

**«СИБАКАДЕМСТРОЙ» (САС)**, строит.-пром. открытое акцион. об-во. Одна из ведущих строит. фирм России.

История САС ведет отсчет от предприятия п/я 53, созданного в *Новосибирске* в 1948 по приказу Главпромстроя Мин-ва внутр. дел СССР для стр-ва предприятий и объектов зарождающейся атомной пром-ти страны. Через год предприятие сдало в эксплуатацию первые производств. площади з-да п/я 80 и 1 841 кв. м жилья, еще через год — свыше 9 тыс. кв. м жилья, школу, 5 дет. учреждений, корпуса больницы. В 1956 началось стр-во з-дов «Химаппарат», «Промстальконструкция», «Экран» и их инфраструктуры. Стр-во велось в осн. вручную — лопатами, ломом, кирками. Работали в 2—3 смены, практически без выходовных.

В 1957 по решению Совета министров СССР началось стр-во *Новосибирского научного центра СО АН СССР*. Работы вели мест. строит. орг-ции, выделенные из состава треста «Новосибирскгэсстрой». В 1958 строителей Академгородка, к к-рым подключились строит. орг-ции Мин-ва сред. машиностроения СССР, объединили в предприятие п/я 111. В 1959 Академгородок объявили Всесоюз. ударной комсомольской стройкой, на к-рую приехало более 9 тыс. молодых людей; всего на стройке работало ок. 13 тыс. чел. Первая очередь городка, куда входили 14 институтов, жилье, школы, объекты жизнеобеспечения, сети и дороги, сдавалась гос. комиссиям в 1962—63. В 1963 Мин-во сред. машиностроения объединило обе площадки (городскую —

п/я 53 и акад. — п/я 111) под назв. «Управление строительства “Сибкадемстрой”».

Крупнейшая строит. орг-ция в регионе, САС достиг наивысш. расцвета в 1970–80-е гг. В него входили 12 строительного-монтаж. упр-ний, выполнявших все общестроит., отделочные и благоустроит. работы; упр-ния механизации, энергоснабжения, произв.-технол. комплектации, ж.-д. транспорта; 2 автобазы. В составе подразделений находились 4 завода железобетонных изделий по выпуску крупнопанельного домостроения, сборного железобетона, товар. бетона и раствора и др. строит. изделий; деревообработ. комбинат; опытный ремонтно-мех. завод; карьер нерудных материалов с установкой по выпуску керамзит. гравия. Ежегодно вводилось в эксплуатацию свыше 160 тыс. кв. м полезной площади жилья, до 100 тыс. кв. м площадей производств. назначения, 1–2 школы, 3–4 детского сада, объекты культуры и торговли. В 1982 САС награжден орденом Трудового Красного Знамени.

К своему 50-летию САС построил: *новосибирский Академгородок*, располож. близ города поселки Краснообск (СО ВАСХНИЛ) и Кольцово (НПО «Вектор»), курорт «Белокуриха» на Алтае, комплекс. жилищ. мкр-ны в Новосибирске и др. сиб. городах, науч. и индустр. объекты атом. и микробиол. пром-ти. Кроме комплекс. застроек (оборон. объекты в Алейске и Семипалатинске), велось и одиночное стр-во сложных объектов (стадионы, вузы, кинотеатры, дома культуры и проч.). Строители САС участвовали в сооружении мн. с.-х. объектов *Новосибирской обл.*, строили *Байкало-Амурскую магистраль*, Ленинградскую и Игнатиинскую АЭС, Зиминский и Томский химкомбинаты, возрождали после землетрясения Кировакан, помогали ликвидировать последствия аварии на Чернобыльской АЭС.

В 1992 с прекращением централизов. финансирования и банкротством традиц. заказчиков оказались законсервир. десятки важнейших строит. объектов. САС стал акцион. об-вом. В нач. XXI в. САС — сложное многопрофил. объединение, имеющее лицензию на выполнение всех видов работ, на оказание транспорт. и инж. услуг. Освоен выпуск пластмас. и деревян. изделий по евростандарту. Запущена линия по изготовлению теплоизоляц. стеклопакетов, реконструируется деревообработ. комбинат для выпуска столяр. изделий по итал. технологии. САС — единств. сиб. фирма, получившая от междунар. ассоциации «Партнерство ради прогресса» приз «Золотой Меркурий».

Лит.: *Новосибирск*: Энциклопедия. Новосибирск, 2003.

А.К. Кириллов

**СИББИУРО ЦК РКП(б)** (Сибирское бюро ЦК РКП(б)), руководящий полит. центр большевист. партии на тер. Сибири в 1920–24. Был образован и действовал как регион. представительство высш. рук-ва сов. России (ЦК РКП(б) и его Политбюро) в целях установления в вост. регионах страны единых принципов коммунист. политики и сов. стр-ва после завершения *Гражданской войны*. В обстановке краха дорев. институтов гос-ва, а также соц.-полит. хаоса и развития антикоммунист. крест. движения Сиббюро призвано было сыграть роль чрезвычайч. органа по восстановлению благоприятных условий для экономики и обществ. жизни в крае. Его распоряжения и директивы распространялись на все гражд. и воен. органы власти и упр-ния на территории от Урала до Байкала.

Институт обл. бюро ЦК РКП(б) как чрезвычайч. органов сложился еще в дорев. эпоху, но особенно активно использовался в период Гражд. войны для орг-ции подпол. деят-ти большевиков и развертывания парти-

зан. борьбы в тылу белогвард. формирований. В кон. 1918–19 Урало-Сибирское (затем Сибирское) бюро ЦК РКП(б) действовало на территории ряда вост. губерний и областей России как нелегал. центр орг-ции партизан. войны с *А.В. Колчаком*. Руководило большевист. подпольем, координировало действия антиколчак. сил с боевыми операциями Кр. армии. С 1920 часть кадрового состава, сформированного Сиббюро, была использована в парт., сов. и хоз. стр-ве в крае.

Новый состав Сиббюро и его задачи на восстановит. период были утверждены 8 апр. 1920 на Пленуме ЦК РКП(б). В сферу рук-ва Сиббюро входили парт. орг-ции *Омской, Новониколаевской, Томской, Алтайской, Енисейской, Иркутской губ., Якутии*. В течение 1920 г. бюро руководило также орг-циями *Тюменской* и *Семипалатинской губ.* Деят-ть по формированию сов. системы Сиббюро начало с создания вр. губ., уездов и вол. бюро. В сер. дек. 1919 с его участием было образовано Омское губбюро РКП(б), 18 дек. — Алтайское, в янв. 1920 — Новониколаевское (Томское) и др. Затем проводилась регистрация членов партии и «сочувствующих», оформлялись ячейки, подбирались и назначались руководящие работники, создавались 1-е орг-ции Коммунистического союза молодежи, налаживалась издат. работа. К апр. 1920 сиб. орг-ция РКП(б) насчитывала более 36 тыс. чл. РКП и «сочувствующих». Руководящая роль Сиббюро проявлялась в контроле и регулировании деят-ти обл. учреждений общегос. и ведомств. хар-ра — *Сибревкома*, Сибпромбюро ВСНХ, Сибирского округа путей сообщения, Сиббюро ВЦСПС, а также губкомов партии и др. орг-ций. Как правило, члены Сиббюро возглавляли одну из таких орг-ций. Аппарат Сиббюро включал неск. отделов: орг.-инструкторский, учетно-распределительный, агит.-пропагандистский с подотделами — транспортным, нац. меньшинств (с 15 секциями) и ред.-издательским, отдел по работе среди женщин, сметно-финансовый и адм.-хозяйственный. Значит. место в работе Сиббюро в 1920–22 занимали вопросы внеш. (вост.) политики. В условиях продолжающейся борьбы за рос. Д. Восток бюро налаживало отношения с соседними гос-вами, посылало и инструктировало сов. эмиссаров, участвовало в формировании парт.-гос. аппарата *Дальневосточной республики (ДВР)*.

Осн. период деят-ти бюро связан с реализацией *новой экономической политики* в Сибири. В этой связи усилия Сиббюро концентрировались на орг-ции кампании по разъяснению и пропаганде нэпа, разработке практических путей перевода экономики региона на новые рельсы. При участии бюро ЦК в 1921–24 в народ. хоз-ве Сибири были произведены отбор жизнеспособных предприятий и концентрация раб. кадров, передача нерентаб. предприятий а аренду, создание новых форм упр-ния отраслями (трестов и синдикатов), сокращение непроизводит. расходов, орг-ция торгово-посреднической системы. Существ. роль сыграла также реализация новой тариф. политики. В 1922–24 под рук-вом Сиббюро в Сибири проведена массовая кампания по заключению коллект. труд. договоров, результатом к-рой явилось создание системы мат. обеспечения рабочих и стимулирования их труда.

Осн. инструмент влияния Сиббюро — назначение и распределение парт.-полит. кадров, регулирование процесса занятия ключевых постов. В период деят-ти бюро в Сибири сформировалась широкая централизованная система номенклатурного учета должностей и назначения кадров на осн. посты в сфере экономики и гос. стр-ва.

Сложилось свои полномочия на 1-й сиб. краевой парт. конференции (май 1924), передав их избранному органу — *Сибкрайкому РКП(б)*.



Имело печ. издания — газ. «Советская Сибирь», ж. «Известия Сибирского бюро Центрального Комитета Российской Коммунистической партии (большевиков)».

Секретари: *И.Н. Смирнов* (фактический), *К.Х. Данишевский* (1921), *В.Н. Яковлева* (1921), *И.И. Ходоровский* (1922), *С.В. Косиор* (нояб. 1922 — май 1924).

Лит.: *Сибирское бюро ЦК РКП(б)*. 1918–1920 гг.: Сб. документов. Новосибирск, 1978.

С.А. Панков

**СИБГОСОПЕРА** см. *Сибирский государственный оперный театр*.

**«СИБИРЕВЕДЕНИЕ»**, науч. бюллетень, выпускавшийся в *Новосибирске* как офиц. орган *Об-ва изучения Сибири и ее производительных сил* (ОИС). 1-й номер появился в янв. 1927. Бюллетень выходил нерегулярно (в 1927–28 ежемес., в 1929 — 4 номера, в 1930 — 6). Осн. содержание «С.» — информация о деят-ти ОИС, публиковались доклады, выступления, резолюции заседаний пленумов ОИС, планы н.и., в т. ч. экспедиц., работ в Сибири на текущий хоз. год. Значит. объем бюллетеня занимали статьи и заметки ведущих ученых и краеведов ОИС — *Н.К. Ауэрбаха*, *П.К. Казаринова*, *В.Г. Болдырева*, *Г.А. Краснова* и др. Освещалась хроника краевед. работы на местах, публиковались сведения и отчеты окр. отделов ОИС (*Красноярск*, *Иркутск*, *Томск*, *Омск* и др.). Издание бюллетеня прекратилось в 1930.

А.Л. Посадсков

**СИБИРИКА** *литературоведческая*, смена представлений о лит. истории Сев. Азии, установление объема понятия «литература Сибири». *Г.Ф. Миллер* и *Н.М. Карамзин* ввели в науч. оборот сиб. летописи, но до сер. XIX в. не было предпосылок для постановки вопроса о специфике сиб. лит. Впервые вопрос о сиб. лит. школе поставили *Г.Н. Потанин* и *Н.М. Ядринцев*, к-рые стремились избежать повторения европ. образцов. Демократы-публицисты писали об аккультурации аборигенов, нивелировке мест. традиций, торжестве имперского централизма. *Г.Н. Потанин* подчеркивал, что сиб. лит. еще нет, в основе ее — отказ от романтич. экзотики, очерково-исслед. подход. Если романтики оценивали «этнографизм» негативно, то областники понимали его как осн. стилевое направление новой Сибири. Испытавшие влияние пионеров *сибирского областничества* *Г.Д. Гребенников*, *А.Е. Новоселов*, *В.Я. Шишков* заложили основы регион. лит. классики. Органич. развитие прервала революция, большевики оценили идею ориг. сиб. лит. школы как контрреволюционную. Сов. критика в Сибири резко отторгла областничество, оценка его как реакцион. утопии сделала далее полемику невозможной. *Л.Д. Троцкий* признал «стихийность» негатив. чертой сиб. лит. школы: воспевание мощи природы оборачивается худ. неряшливостью. В 1920-е гг. дискуссия о прошлом и перспективах сиб. лит. развернулась в ж. «Вольная Сибирь» (Прага). Областникам второго поколения возражал *М. Слоним*, назвавший лит. Сибири провинциально отсталой, эпигонской, не дающей основания говорить об особой школе. «Евразийцы» (*Н.С. Трубецкой*, *П.Н. Савицкий*), напротив, говорили о решающем влиянии природ.-климат. факторов на лит., о важности «месторазвития». В 1920-е гг. *Н.К. Пиксанов*, обосновав понятие «областное культурное гнездо», предложил освещать историю рус. лит. снизу вверх и поддержал идею «концентрического родиноведения» *Г.Н. Потанина*.

В 1930-е гг. обсуждение темы сиб. лит. школы, поэтики регион. лит. было под запретом. Если для

*М.К. Азадовского* главным было не только владение мест. материалом, но и связь с культур. жизнью края, то *Б.И. Жеребцов* и *Г.Ф. Кунгуров* придерживались тематич. подхода, говорили лишь о сиб. теме в общерус. лит. *Н.Ф. Чужак-Насимович* под «сибирским мотивом» также подразумевал лишь сиб. тематику. В 1930–50-е гг. утвердилась концепция «идейного кровоснабжения» (*В.М. Кожевников*) провинций Центром, суть ее ярче всего проявилась в доктрине ускоренного развития лит. бесписьменных народов, стимулировавшей аккультурацию. В 1930–50-е гг. возобладал интернац. централизм, дискуссия о лит. процессе в Сибири прекратилась, критики говорили только об отд. писателях, уроженцах Сибири. Так, в сб. «Писатели-сибиряки» (1950-е гг.) вопрос о регион. лит. процессе не затрагивался; лит. Сибири понималась как тема периферии, воплощенная писателями второго ряда: при таком подходе формирование худ. школы исключается.

В 1970-е гг. созданы 2-томные «Очерки русской литературы Сибири», впервые систематизировавшие обшир. материал, вернувшие из забвения мн. имена. 1-й том изд. («Дореволюционный период»), выверенный текстологически, сохранил науч. ценность до нач. XXI в., во втором же («Советский период») концепция сопреализма как единств. худ. направления новой эпохи привела к спорному изложению сиб. лит. классики XX в. Поскольку самосознание не выделено как исходный принцип, границы объекта размыты, лит. Сибири считается все, что написано про Сибирь, даже если писатель проехал Сибирь (напр., *И.А. Гончаров* и *А.П. Чехов*). Исходное понятие «литературная жизнь области» не отделяет явления краевед. уровня от осн. худ. открытий Сибири.

В 1980–90-е гг. наблюдаются новые попытки уточнить границы объекта, изучаются тексты локал. само-описания. Понятие «сибирский текст» подразумевает осознание ист. «миссии» региона. Мысль о «культурном задании» Сибири поддержали *В.П. Астафьев* и *В.Г. Распутин*.

В совр. публицистике и науч. литературе остается дискуссионным исходный вопрос о том, может ли поэтика регион. лит. отличаться от общерусской.

Лит.: *Жеребцов Б.О.* О сибирской литературной традиции. Наблюдения и заметки // Сибирский литературно-краеведческий сборник. Иркутск, 1928; *Азадовский М.К.* Очерки литературы и культуры Сибири. Иркутск, 1947; *Постнов Ю.С.* Русская литература Сибири первой половины XIX в. Новосибирск, 1970; *Кунгуров Г.Ф.* Сибирь и литература. 2-е изд. Иркутск, 1975; *Очерки русской литературы Сибири*. Новосибирск, 1982; *Якимова Л.П.* Многонациональная Сибирь в русской литературе. Новосибирск, 1984; *Чмыхало Б.А.* Молодая Сибирь: Регионализм в истории русской литературы. Красноярск, 1992; *Ромодановская Е.К.* Сибирь и литература XVII в. Новосибирск, 2002; *Сибирский текст* в русской культуре: Сб. статей. Томск, 2002; *Серебренников Н.В.* Опыт формирования областнической литературы. Томск, 2004; *Анисимов К.В.* Проблемы поэтики литературы Сибири XIX — нач. XX в.: особенности становления и развития региональной литературной традиции. Томск, 2005.

А.П. Казаркин

**СИБИРСКАЯ АРМИЯ**. 1. Совокупность вооруж. сил *Временного Сибирского пр-ва* (ВСП). Возникла в *Новониколаевске* в ходе антибольшевист. выступления *Чехословацкого корпуса*. 28 мая — 12 июня 1918 именовалась «войсками Западно-Сибирского военного округа», 13 июня — 27 июля — «Западно-Сибирской отдельной армией». Штаб армии первоначально располагался в *Новониколаевске*, а с 15 июня — в *Омске*. К 1 июня 1918 в состав армии входили *Новониколаевский Сибирский стрелк. полк* (470 чел.), рота поручика *Перова* (200 чел.), *Новониколаевский кавалерийск. эскадрон* (90 чел.) и конвойн. команда (25 чел.), всего 785 бойцов. К сент. 1918 армия уже имела в своем составе 5 армейск.

корпусов: I Среднесибирский (1-я и 2-я Сибирские стрелк. дивизии), II Степной сибирский (4-я и 5-я Сибирские стрелк. дивизии, Сибирская казачья дивизия, Партизанская дивизия), III Уральский (6-я и 7-я Уральские дивизии горных стрелков, 2-я и 3-я Оренбургские казачьи дивизии), IV Восточно-Сибирский (3-я и 8-я Сибирские стрелк. дивизии, 4-я конная бригада) и V Приамурский (9-я Сибирская и Забайкальская казачья дивизии, Особый Маньчжурский отряд). Для комплектования и снабжения войск, а также охраны гос. порядка вся подвластная Временному Сибирскому пр-ву тер. была разделена на корпусные р-ны (округа). В р-н I корпуса входили *Томская* и *Алтайская губ.*, искл. казачьи земли последней; II корпуса — *Тобольская губ.*, *Акмолинская* и *Семипалатинская обл.*, а также казачьи земли Алтайской губ.; III корпуса — освобожденные от большевиков Златоустовский у. Уфимской губ., Челябинский, Троицкий и Верхнеуральский у. Оренбургской губ., Кустанайский у. Тургайской обл., Пермская губ.; IV корпуса — *Енисейская* и *Иркутская губ.*, *Якутская* и *Забайкальская обл.*, искл. казачьи земли последней; V корпуса — *Амурская*, *Приморская* и *Камчатская обл.*, а также казачьи земли Забайкальской обл. Личный состав армии комплектовался за счет офицеров и казаков, подлежавших мобилизации, а также добровольцев, общая числ. к-рых к нач. сент. 1918 составляла более 60 тыс. чел. На основании указа ВСП от 31 июля 1918 в конце авг. — нач. сент. в С. а. были призваны новобранцы 1898–99 гг. рожд., в результате чего ее числ. к окт. возросла до 200 тыс. чел., в т. ч. 10 тыс. офицеров. Для подготовки пополнения С. а. в авг.—сент. при I–IV корпусах были образованы 4 запасные (кадровые) бригады, в состав к-рых вошли 28 полков. В ходе реорганизации, проведенной в окт., эти полки были сведены в 7 кадровых дивизий. Летом 1918 войска С. а. совместно с частями Чехословацкого корпуса уничтожили сов. власть на тер. Сибири. Осенью 1918 ее гл. силы вошли в состав Екатеринбургской группы (команд. — ген. *С.Н. Войцеховский*, с окт. — ген. *Р. Гайда*), войска к-рой в нояб.—дек. нанесли поражение *Третьей армии* красных и 25 дек. взяли Пермь. В то же время небольшая группировка войск С. а. армии продолжала действовать в Семиречье с целью взять Верный (ныне — Алма-Ата). С. а. прекратила свое существование к нач. янв. 1919 в результате реорганизации антибольшевист. вооруж. сил востока России, проведенной адм. *А.В. Колчаком*. Действовавшие на фронте войск. части и соединения армии были включены в состав вновь образованных *Сибирской* и *Западной армий*, а находившиеся в тылу — подчинены командующим войсками *Омского*, *Иркутского* и *Приамурского военных округов*.

Командующие армией: ген.-майор *А.Н. Гришин-Алмазов* (28 мая — 5 сент. 1918), ген.-майор *П.П. Иванов-Ринов* (5 сент. — 24 дек. 1918).

Лит.: *Эйхе Г.Х.* Опрокинутый тыл. М., 1966; *Симонов Д.Г.* Из истории вооруженных сил Временного Сибирского правительства // Сибирь в период гражданской войны. Кемерово, 1995.

2. Опер. объединение антибольшевист. вооруж. сил в период *Гражданской войны*. Образована приказом адм. *А.В. Колчака* от 24 дек. 1918 из частей Екатеринбургской группы Западного фронта. Штаб армии располагался в Екатеринбурге. В состав армии входили корпуса I Средне-сибирский (1-я и 2-я Сибирские стрелк. дивизии), III Степной сибирский (4-я и 7-я Сибирские стрелк. дивизии), IV Сводный сибирский (3-я и 15-я Сибирские стрелк. дивизии, Красноуфимско-Златоустовская стрелк. бригада), V Сибирский (16-я Сибирская стрелк. дивизия и 17-я Сибирская стрелк. бригада), VIII Камский (15-я Воткинская и 16-я Сарапульская стрелк. дивизии), Екатеринбургский

ударный (1-я и 2-я удар. дивизии). В янв.—февр. 1919 вела оборонит. бои в Пермском р-не против 2-й и Третьей красных армий; в марте перешла в наступление и захватила города Оханск, Осу, Сарапул, Ижевск, Воткинск, Глазов. В мае—июне 1919 ввиду угрозы ее лев. флангу начала отступление и к июлю, оставив Пермь, С. а. была отброшена в *Зауралье*. 22 июля 1919 С. а. была разделена на 2 армии — 1-ю Сибирскую (на Тюмен. направлении) и 2-ю Сибирскую (на Курган. направлении), к-рые вместе с 3-й Сибирской армией (бывш. Западной) образовали *Восточный фронт* под команд. ген.-лейт. *М.К. Дитерихса*.

Командующие: ген.-лейт. *Р. Гайда* (1 янв. — 10 июля 1919), ген.-лейт. *М.К. Дитерихс* (11–22 июля 1919).

*Д.Г. Симонов*

**СИБИРСКАЯ ВОЕННАЯ ФЛОТИЛИЯ**, первое постоянно действующее военно-мор. подразделение России на Д. Востоке. Создана как Охотская флотилия в связи с указом Сената от 10 мая 1731 об учреждении Охотского воен. порта. В состав флотилии вошли парусные корабли, стр-во к-рых велось в *Охотске* с 1714. 1-й командир порта и флотилии Г.Г. Скорняков-Писарев. Флотилия осуществляла дозор. службу и охрану рыб. промыслов на Д. Востоке, принимала участие в 1-й (1725–30) и 2-й (1733–43) *Камчатских экспедициях* под рук-вом *В. Беринга*. К сер. XVIII в. насчитывала 7 боевых кораблей и судов. В последующие годы пришла в упадок и боевой силы не представляла. В 1799 в Охотск направлены 3 фрегата и 3 малых корабля под команд. контр-адм. *И.К. Фомина* для формирования постоянно действующей воен. флотилии. С 1850 базировалась в Петропавловском порту (ныне — *Петропавловск-Камчатский*). В период Крымской войны (1853–56), в авг. 1854, корабли флотилии принимали участие в боевых действиях против англо-фр. воен. эскадры, сыграв важную роль при обороне Петропавловска. С 1855 гл. базой флотилии являлся Николаевский пост (ныне — *Николаевск-на-Амуре*). В это время в ее состав входили только транспорт. суда.

В 1856 флотилия переименована в С. в. ф. с последующим усилением ее боевого состава за счет кораблей, купленных в САСШ и построенных на верфях Николаевска-на-Амуре. После присоединения к России *Уссурийского кр.* в 1871 база флотилии переместилась во *Владивосток*. В связи с обострением рус.-яп. противоречий в 1896 морское мин-во приступило к усилению рус. воен. флота на Тихом океане в целях достижения паритета с Японией. Согласно принятой в 1898 судостроит. программе намечалось построить для *Тихоокеанского флота* ок. 60 боевых кораблей, но обеспечить их постройку в срок не удалось. К нач. *Русско-японской войны* гл. военно-мор. соединением России на Д. Востоке являлась 1-я Тихоокеанская эскадра, базировавшаяся в Порт-Артуре. В ее состав вошли корабли, переброшенные из Балтийского моря (7 эскадрн. броненосцев, 8 крейсеров, 13 миноносцев, 2 канонер. лодки) и часть кораблей С. в. ф. (2 крейсера, 2 минных крейсера, 12 миноносцев и 5 канонер. лодок). Оставшиеся в составе С. в. ф. 4 крейсера и 10 миноносцев продолжали базироваться во Владивостоке. Гибель 1-й и разгром в Цусимском сражении 2-й Тихоокеанских эскадр привели к резкому сокращению военно-мор. потенциала России на Д. Востоке. В 1906 в состав С. в. ф. входили 2 крейсера («Аскольд» и «Жемчуг»), 8 эсминцев, 17 миноносцев и 13 подвод. лодок. В *Первую мировую войну* флотилия потеряла крейсер «Жемчуг» (потоплен 28 окт. 1914 нем. крейсером «Эмден» в порту Пенанг). Крейсер «Аскольд» направлен в Средиземное море, затем вошел в состав флотилии Северного Ледовитого океана. Часть кораблей флоти-

лии переведена в др. флоты, оставшиеся конвоировали транспорты с грузами из САСШ во Владивосток.

К 1917 С. в. ф. состояла из 1 вспомог. крейсера, 14 миноносцев, 2 канонер. лодок, 2 заградителей, 5 подвод. лодок, 3 транспортов, 2 почтовых судов и насчитывала ок. 6 тыс. чел. личного состава. Матросы С. в. ф. принимали актив. участие в революции 1917, в боях с белогвардейцами и интервентами в 1918. Во время *Гражданской войны* флотилия подчинялась командованию вооруж. сил ряда антибольшевист. пр-в. В окт. 1922 в условиях разгрома белогвардейцев войсками *Народно-революционной армии ДВР* С. в. ф. под команд. контр.-адм. Ю.К. Старка покинула Владивосток и перебазировалась в порт Посыет (Корея). Флотилия прекратила свое существование в янв. 1923 на Филиппинах, где исправные корабли были проданы, а неисправные — брошены. Вырученные от продажи кораблей средства распределены между офицерами и ниж. чинами в целях обеспечения их жизни в эмиграции. С 1999 ныне существующий Тихоокеанский флот считается преемником С. в. ф.

Д.Г. Симонов

**СИБИРСКАЯ ГУБЕРНИЯ.** Образована в 1708 в ходе губ. реформы 1708—11. Адм. центр — *Тобольск*. Управлялась сиб. *губернатором*. В состав С. г. вошли Тобольский, Енисейский, Илимский, Тарский, Берёзовский, Сургутский, Тюменский, Томский, Мангазейский, Иркутский, Кузнецкий, Туринский, Верхотурский, Якутский, Красноярский, Пельмский, Нарымский, Кетский у., а также поморские города (Кунгур, Пермь Великая, Чердынь, Соль Камская, Кай-городок, Яренск и Вятка) с *уездами*. В 1710-х гг. *разряды* были упразднены, но сохранился принцип объединения неск. уездов вокруг бывш. разрядных центров. В ходе провинц. реформы 1719 С. г. была разделена на 5 *провинций*: Вятскую и Соликамскую (в 1727 обе переданы в состав Казанской губ.), Тобольскую, Енисейскую и Иркутскую (законодательно утверждены в 1724). В составе провинций образовывались *уезды* и *дистрикты*. В 1727—64 к Тобольской пров. относились Тобольский, Тюменский, Туринский, Берёзовский, Тарский, Пельмский, Верхотурский, Сургутский, Томский, Нарымский, Кузнецкий у. (последние 3 до 1726 находились в составе Енисейской пров.); дистрикты — Тобольский подгородный, Краснослободский, Ишимский и Ялуторовский; особый адм. статус имели крепости Ямышевская, Семипалатинская, Усть-Каменогорская, Омская, Железинская. С 1726 к Енисейской пров. относились Енисейский, Красноярский, Туруханский, Кетский у. В 1727—64 в составе Иркутской пров. — Илимский, Иркутский, Нерчинский, Якутский у.; дистрикты — Иркутский подгородный, Верхотурский, Балаганский, Селенгинский (с 1736 — уезд). В 1731 в составе Иркутской пров. выделена особая адм.-тер. единица — *Охотское приморское управление*, включавшее в себя тер. Охотского побережья и Камчатки. С 1736 Иркутская пров. была подчинена непосредственно *Сибирскому приказу*, в 1740 была приравнена по своему статусу к губернии и перешла в прямое подчинение Сената. С 1738 в составе С. г. выделена Исетская пров., в 1744 переданная Оренбургской губ.

Площ. (сер. 1760-х гг.) — 7 млн 650 тыс. кв. верст; числ. рус. населения: 1710 — 154,4 душ муж. пола; 1764 гг. — ок. 295 душ муж. пола.

По указу Петра I в 1710 была изготовлена печать С. г. с эмблемой 3 ее *областей* (Тобольской, Вятской, Соликамской), в верх. части к-рой была изображена эмблема Тобольской пров. — под короной стоят на задних лапах 2 соболя, держащие лук и 2 перекрещенные стрелы остриями вниз.

Геральдич. форму сиб. эмблеме впервые придал в 1722 1-й рос. геральдист, составитель гербов Герольд-мейстерской Конторы пьемонтский граф *Франциск де Санти*. Он поместил изображения титул. эмблем из Титулярника 1672 в геральдич. щиты фр. формы, в соотв. с правилами геральдики стабилизировал их фигуры и цвета. Наряду с гербами киевского, владимирского, новгородского великих княжеств, казанского и астраханского царств герб «Царства Сибирского» был помещен на крыльях двуглавого орла.

Указом от 11 окт. 1764 С. г. разделена на *Тобольскую* и *Иркутскую губ.*

М.О. Акишин

**СИБИРСКАЯ КОЛЛЕКЦИЯ Петра I**, набор высокохуд. предметов (св. 250), хранящихся в Кунсткамере (С.-Петербург). Происходит из хищнически разграблен. в кон. XVII — 1-й четв. XVIII в. курганов лесостеп. части Зап. Сибири (см. *Бугровищичество*). Точное местонахождение этих курганов неизвестно. Предметы из сиб. курганов были приобретены владельцем Тагильских з-дов А.Н. Демидовым, к-рый в 1715 преподнес их императрице по случаю дня рождения царевича Петра Петровича. К коллекции проявил интерес Петр I, к-рый обязал *губернатора М.П. Гагарина* разыскать и доставить ему подоб. предметы. Уже в 1716 Гагарин переслал царю неск. десятков высокохуд. зол. изделий. В 1721 преемник Гагарина А.М. Черкасский отправил в столицу коллекцию могил. золота. Т. о., С. к. состоит в осн. из подношений Демидова и предметов, присланных Гагариным и Черкасским. В 1726 эти предметы были переданы в Кунсткамеру. Коллекция пополнилась лишь неск. вещами, подаренными акад. Г.Ф. Миллером. В 1859 С. к. поступила в Гос. Эрмитаж, где и хранится в наст. время. Можно полагать, что экспонаты коллекции извлечены из курганов с совр. тер. Сев. Казахстана, Обь-Иртыш. лесостеп. междуречья и *Алтайского кр.* Коллекция состоит из зол. вещей и включает украшения одежды, брошки, ожерелья, шейные гривны, браслеты, серьги, перстни, а также единичные предметы домаш. обихода и украшения конской сбруи. Предметы разновременны. В большинстве они относятся к скифо-сармат. времени, но также и к более поздним эпохам.

Лит.: *Спицын А.А.* Сибирская коллекция Кунсткамеры // Записки Отделения русской и славянской археологии Русского археологического общества. СПб., 1906. Т. 8, вып. 1; *Руденко С.И.* Сибирская коллекция Петра I // Археология СССР. Свод археологических источников. М.; Л., 1962. Вып. Д 3—9.

В.И. Молодин

**СИБИРСКАЯ ОБЛАСТНАЯ ДУМА (СОД).** Впервые о необходимости создания регион. парламентов (обл. земских советов) заявил в 1860 А.П. Щатов. Конкрет. проект реализации автономистской концепции был принят на съезде Сиб. обл. союза 28—29 авг. 1905 в *Томске*. Проект предполагал орг-цию обл. (регион.) органа — Сиб. обл. думы, самостоятельно решающей хоз., соц.-экон. и просвет. вопросы и откликающейся на все мест. нужды. Идея реализуется в мае 1917, когда Томское губ. народ. собрание приняло резолюцию «Об областной думе», «По областному самоуправлению», в к-рых высказалось за орг-цию СОД и решило в ближайшее время созвать в Томске общесиб. обл. съезд для обсуждения проблемы. В 1917 под областнич. лозунгами объединились социалисты-революционеры, кооператоры, земцы, народ. социалисты, меньшевики, собственно областники, представители нац. формирований, при руководящей роли эсеров.

Вместо съезда в авг. 1917 состоялась конф. обществ. орг-ций региона, на к-рой для реализации автономии Сибири предлагалось созвать СОД с широким спектром



полномочий, санкционир. Всерос. Учредит. собранием. На 1-м сиб. обл. съезде (6–17 окт. 1917, Томск) принимается резолюция «Областное устройство Сибири», в к-рой провозглашается право региона на автономию, определяется его территория (по водоразделу на восток от Урала, с включением всего Киргизского кр.), обозначается компетенция думы. В пост. «Организация Сибири» делегаты провозгласили съезды высш. законодат. органом в регионе и избрали Сиб. обл. совет из 33 чел., Совету поручалось извлекать волю народа и действовать как власть в промежутках между съездами. После Окт. революции Сиб. обл. совет известил о созыве в Томске чрезвычай. обл. сиб. съезда. Съезд проходил 6–15 дек. 1917. Его делегаты приняли решение создать общесиб. социалистическую власть в лице СОД и ответственного перед ней обл. совета. Съезд утвердил Положение о вр. органах упр-ния Сибири, провозгласив думу обл. органом законодательной по местным делам власти и определив порядок формирования депутат. корпуса, не избираемого населением, а представляющего 17 типов рев. и демокр. орг-ций (советы, профсоюзы, кооперацию, парткомы и т. д.). На 8 янв. 1918 было назначено открытие СОД при наличии кворума в 90 чел., или трети от предполагаемого числа депутатов.

Лишь 25 янв. 1918 было зарегистрировано 93 депутата, среди них 56 эсеров, 10 народ. социалистов, 5 меньшевиков, по одному кадету, сионисту, автономисту и 12 беспартийных. Чтобы не допустить открытия антибольшевистски настроенной думы, Томский губ. совет раб. и солдат. депутатов санкционировал арест части депутатов и чл. Сиб. обл. совета. Однако в ночь на 29 янв. приблизительно 70–80 депутатов провели нелегал. сессию СОД. Ее пред. избрали эсера *И.А. Якушева*. Были заслушаны декларации эсеров и народ. социалистов и сформировано *Временное пр-во автономной Сибири* (ВПАС) во главе с эсером *П.Я. Дербером*. В спец. принятой декларации думцы объявляли врагом народа Совнарком, а большевиков называли изменниками революции. Одновр. декларировалось сохранение советов. С 5 июня 1918, после свержения сов. власти, в Томске начались частн. совещания чл. СОД, на к-рых развернулась полемика между эсерами и областниками по поводу персон. состава будущего сиб. пр-ва. На основе рекомендаций частн. совещания и согласия чл. *Западно-Сибирского комиссариата* пред. думы *И.А. Якушев* 30 июня 1918 в Омске спец. грамотой передал власть в регионе пятерке министров из кабинета *П.Я. Дербера* во главе с *П.В. Вологодским*, образовавшим *Временное Сибирское пр-во* (ВСП). Оно санкционировало созыв сессии СОД.

Первое легал. заседание сессии СОД открылось в Томске 15 авг. 1918. Собралось 137 депутатов, среди к-рых преобладали эсеры и близкие к ним группировки. На открытие сессии из Омска прибыли *П.В. Вологодский*, *Г.Б. Патушинский*, *М.Б. Шатилов*, *П.П. Гудков*, *Н.И. Петров*, *Г.К. Гинс*, *А.А. Грацианов*. Дума должна была принять законопроект о пополнении своего состава за счет цензовых элементов, заслушать и одобрить декларацию ВСП и создать различ. комиссии. Вместо этого, по настоянию эсеров, началась дискуссия о принципах формирования всерос. власти. Эсеры, меньшевики, националисты объединились под лозунгом создания вр. всерос. власти под рук. *партии социалистов-революционеров*. Фракция областников и беспартийных настаивала на орг-ции власти не по признакам партийности, а по признакам дееспособности, персон. авторитета, приверженности идеям патриотизма. Пользуясь своим преобладанием, левое крыло СОД 70 голосами против 22 провело резолюцию по вопросу о конституировании всерос. власти в эсеровской редак-

ции. Вернувшись в Омск, 20 авг. 1918 министры ВСП приняли решение приостановить заседания думы до 10 сент. для пополнения ее состава цензовыми элементами. Но противостояние 2 антибольшевист. группировок не прекратилось. Его кульминацией стали события последней декады сент. 1918, в к-рых актив. участие приняли и депутаты СОД во главе с *И.А. Якушевым*.

Последнюю точку в истории СОД поставило Вр. Всерос. пр-во (Директория). Ведя переговоры с ВСП об образовании Всерос. Совета министров, Директория на заседании 22 окт. 1918 принципиально согласилась на предложение Омского кабинета о ликвидации думы. 10 нояб. состоялось ее последнее заседание. Рук. Директории *Н.Д. Авксентьев* предложил думцам самораспуститься. Выступившие после него от фракции эсеров *Е.Е. Колосов*, *И.Г. Гольдберг* и националист *С.Д. Майнагашев* поддержали призыв к самопожертвованию при 12 воздержавшихся и 1 против дума приняла решение о самороспуске. На этом же заседании депутаты решили создать комиссию для разработки положения о выборах во всесіб. представительный орган.

Лит.: *Шиловский М.В.* Сибирский представительный орган: от замыслов к драматическому финалу (январь – ноябрь 1918 г.) // Сибирь в период Гражданской войны. Кемерово, 1995.

*М.В. Шиловский*

**СИБИРСКАЯ ПАРЛАМЕНТСКАЯ ГРУППА** (СПГ), неформал. объединение депутатов от региона в 1-м рос. парламенте. Всего от Сибири в *Государственную думу I–IV созывов* избиралось 83 депутата. Избират. кампании стали важным фактором формирования полит. культуры мест. об-ва. От выборов к выборам усиливалось представительство от горожан-интеллигентов. Так, по *Томской губ.* в Думу I созыва были избраны 5 крестьян и томский врач *А.И. Макушин*; II – 4 крестьянина, проф. *Н.Н. Розин* и юрист *П.В. Вологодский*; III – 1 крестьянин, инспектор ремесл. училища из *Томска А.А. Скороходов*, проф. *Н.В. Некрасов* и землеустроитель из *Барнаула В.К. Штильке*; в Думе IV созыва к крестьянам можно отнести только сел. писаря *А.А. Дурова*, 3 остальных представляли: Томск (*Н.В. Некрасов*), *Бийск* (учитель гимназии *В.Н. Пелеляев*) и Барнаул (издатель *М.В. Вершинин*). Постепенно происходило и омолаживание состава регион. депутатов – их ср. возраст в Думе I созыва приближался к 40 годам, IV – колебался в пределах 30.

Уже в Думе I созыва *А.И. Макушин* предложил создать на внепарт. основе СПГ. Идея реанимируется в Думе II созыва. 24 марта 1907 утверждается ее устав, 11 апр. проходит 1-е орг. собрание. СПГ объединяла 23 депутата – сибиряков и дальневосточников разной парт. принадлежности (кадетов, социалистов-революционеров, народ. социалистов, социал-демократов, трудящихся и беспартийных). Пред. СПГ был избран кадет *И.П. Лаптев (Акмолинская обл.)*, секр. и казначеем – *В.В. Колокольников (Тобольская губ.)*. Согласно уставу все вопросы должны были решаться простым большинством голосов, но постановления не являлись обязат. для меньшинства. Объединение создавалось для разработки и внесения в Думу законопроектов, касающихся Сибири: по реорганизации мест. самоупр-ния, упорядочению переселений, лесопользованию, введению *порто-франко* в устьях Оби и Енисея и т. д. Поэтому в группе сформировались комиссии: аграрная, по мест. самоупр-нию, по казачеству и инород. вопросам, финансовая. Еще одним направлением деятельности СПГ становилась вдумская работа: установление связей с избирателями, создание внепарламент. актива для консультирования при подготовке законопроектов. Формирование начало проработку наиболее актуальных для региона законопро-

ектов – земской и землеустроит. реформ. Разгон Думы 3 июня 1907 приостановил деят-ть сиб. депутатов. Уезжая из С.-Петербурга, они образовали спец. секретариат для передачи дел депутатам Думы III созыва.

24 нояб. 1907 состоялось орг. собрание нового состава СПГ. Пред. ее избрали кадета Н.К. Волкова (*Забайкальская обл.*), секр. – *Н.Л. Скалозубова* (Тобольская губ.). Увеличилось число комиссий: аграрно-переселенческая, путей сообщения и порто-франко, народ. образования, мест. самоупр-ния и финансов, судебная, инородческая, торгово-промышленная. Внепарламент. актив состоял в разное время из 25–30 чел. В него вошли *А.А. Кауфман, П.М. Головачев, А.А. Балакишин, В.И. Анучин, Г.Б. Патушинский, А.В. Адрианов, А.Е. Новоселов, П.Я. Дербер, Р.Л. Вейсман* и др. Группа сформулировала свои задачи след. образом: 1) уравнение представительства в Думе Сибири с губерниями Европ. России; 2) образование обл. дум с законодат. функциями по мест. вопросам; 3) решение переселенч. вопроса; 4) полная реорганизация мест. самоупр-ния; 5) разрешение нужд туземного населения региона. Для орг-ции постоян. связей с Сибирью предлагалось создание *Об-ва изучения Сибири и улучшения ее быта*.

Осн. усилия в Думе III созыва СПГ направила на борьбу за введение земства в регионе. Это направление возглавил кадет *В.А. Караулов* (*Енисейская губ.*). Подготовленный законопроект утверждается Думой 30 янв. 1912, но 5 мая был отклонен Гос. советом. 11 июня 1908 по инициативе группы в Думу за подписями 34 депутатов вносится законопроект «О порто-франко в устьях Оби и Енисея как мере оживления севера Сибири и установления Северного морского пути».

25 нояб. 1912 на собрании сиб. и дальневост. депутатов Думы IV созыва принимается решение продолжить деят-ть СПГ. Пред. ее вновь избирается Н.К. Волков, секр. – *А.Н. Русанов* (*Приморская обл.*). К перечисленным выше добавляются новые задачи. Объединение выступило с требованием распространения на Сибирь ряда законов (о страховании рабочих и др.). Ей удалось сорвать распространение на регион Устава о рыболовстве, затрагивавшего интересы абориг. этносов. Иногда группа направляла запросы пр-ву.

Под лозунгом защиты регион. интересов СПГ сумела объединить в своих рядах представителей различ. полит. партий. Ее члены выступали за эволюционно-реформист. разрешение гос. проблем.

Лит.: *Шиловский М.В.* Сибирская парламентская группа: опыт отстаивания региональных интересов (1907–1917 гг.) // Парламентаризм в России: исторический опыт и современные проблемы. Красноярск, 2006.

*М.В. Шиловский*

**СИБИРСКАЯ ПЛАНОВАЯ КОМИССИЯ** (Сибплан), создана 1 июня 1921 пост. *Сибревкома* в системе гос. плановых орг-ций СССР для упр-ния национализир. экономикой. Организована на основе экон. отд. *Сибревкома*. В ее состав также вошли комиссия по электрификации Сибири (ГОЭЛРО) и стат. отд. Сибпромбюро ВСНХ. 1 июня 1921 – 4 июля 1922 – Сиб. гос. плановая комиссия (Сибгосплан), 4 июля 1922 – 3 дек. 1925 – Сиб. плановая комиссия. Затем реорганизована в Сиб. краевую плановую комиссию с подразделениями в *округах*. С 1930 на основе Сибкрайплана созданы Зап.-Сиб. и Вост.-Сиб. краевые плановые комиссии.

Структура Сибплана определялась приказом Сибгосплана от 10 сент. 1921 и складывалась из отделов: упр-ния делами, стат.-экон., пром-ти и труда, с. х. и продовольствия, транспорта, внеш. торговли и концессий, науч.-информационного. Затем она менялась в

соотв. с потребностями плановой работы под влиянием гос. экон. политики. Последующие реорганизации плановых органов сохраняли преемственность задач планового упр-ния соц.-экон. развитием. Сибплан, с одной стороны, являлась регион. органом экон. упр-ния, с другой – проводила полит. линию центр. орг-ций гос. власти. Осн. функции: орг-ция экон. упр-ния и предварит. разработка перспектив. и текущих планов, а также контроль за выполнением, распределением финанс. и проч. мат. ресурсов; всестороннее исследование производит. сил, экон. районирование и т. д. В условиях становления сов. экон. системы на плановые органы возлагались обязанности консультирования хоз. орг-ций в процессе решения различ. экон. проблем: повышения производительности труда, рентабельности предприятий, установления новых систем оплаты и орг-ции труда.

Во главе Сибплана стоял председатель, назначаемый *Сибревкомом* по согласованию с Госпланом СССР; чл. плановой комиссии также подбирались персонально. Вначале управляющая коллегия состояла из 4–5 чел., затем, с расширением штата и увеличением кол-ва подразделений планирования, – 9–11 чел. В 1924 управл. коллегия Сибплана состояла из 9 чел., раб. аппарат из 5 секций: сел. и лес. хоз-ва, пром-ти и труда, общей экономики, конъюнктуры и районирования, финансов; а также секретариата. Весомый вклад в орг-цию планового упр-ния в Сибири внесли руководители Сибплана *И.М. Майский, А.И. Тamarin, М.И. Реминный*. Актив. участие в составлении 1-х перспектив. планов развития хоз-ва Сибири принимали изв. ученые того времени, профессора сиб. вузов *И.И. Бобарыков, В.Г. Болдырев, Н.Я. Новомбергский, П.П. Маслов, Н.П. Огановский* и др.

К нач. 1922 Сибплан разработал 1-й в истории СССР годовой (1921/22 фин. г.) и пятилетний (1921–1925) планы, высоко оцененные на заседании коллегии Госплана СССР и рекомендованные для изучения регион. плановым комиссиям. Хотя они и не были реализованы, однако приобретался опыт планирования, правильно намечались стратег. направления соц.-экон. развития региона, проведенные в жизнь в последующие годы. Дальнейшие реформы в плановых органах, совершенствование регион. и отрасл. планирования не изменяли гл. подходов к прогнозированию и хоз. упр-нию в Сибири, выработанных и используемых Сибпланом.

Лит.: *Баркан Н.М.* Становление планирования социалистического строительства в Сибири // Исторические аспекты экономического, культурного и социального развития Сибири. Новосибирск, 1978; *Тимошенко А.И.* План или стихия рынка? Из истории государственного планирования // ЭКО. 2007. № 1.

*А.И. Тимошенко*

**СИБИРСКАЯ СОВЕТСКАЯ ЭНЦИКЛОПЕДИЯ** (ССЭ). Многотом. науч.-справ. издание. ССЭ выпускалась в *Новосибирске Сибкрайиздатом*, затем Зап.-Сиб. краевым отд-нием Объединения гос. издательств РСФСР (ОГИЗ). Подготовленные в Новосибирске тома ССЭ печатались в Москве, в типографии изд. «Правда».

Замысел ССЭ зародился в среде краевед. *интеллигенции Сибири* летом 1926, когда в Новосибирске сосредоточились значит. силы ученых-сибиреведов. Инициаторами издания были, в частн., *В.Г. Болдырев, М.М. Басов, Г.И. Черемных, Г.А. Краснов, Н.К. Ауэрбах, А.Р. Шнейдер*, к-рых поддержали коммунисты – работники *Сибкрайкома ВКП(б)* *А.А. Ансон, В.Д. Вегман* и др. Актив. организатором ССЭ стал *П.К. Караринов*.

16 окт. 1926 н.-и. бюро Сибкрайплана под рук-вом *В.Г. Болдырева* дало положит. заключение о плане

издания ССЭ. Решение об издании ССЭ 29 нояб. 1926 принял Сибкрайком ВКП(б). Отв. ред. издания назначен М.М. Басов, уч. секр. — П.К. Казаринов. В краткие сроки был сконструирован аппарат редакции, получено согласие будущих авторов статей. Общий состав редакции включал в 1927—29 22 чел. Осн. орг. работу ежедневно проводил президиум гл. редакции, к-рая разбивалась на отрасл. редакции, соответствующие разделам ССЭ (геология и минералогия; география; картография; растит. мир; живот. мир; этнография; история; история ВКП(б) и рев. движения; и т. д.). Во главе отрасл. редакций стояли виднейшие специалисты в данной области. Из 54 редакторов 21 работал в Новосибирске, остальные находились в др. городах Сибири, в Москве и Ленинграде. Из 447 авторов статей 130 проживали в Новосибирске, 85 — в Москве и Ленинграде, 65 — в *Томске*, 42 — в *Иркутске*, 31 — в *Омске*, 16 — в *Красноярске*.

В теч. 1927 велась напряжен. работа по подготовке словариков ССЭ, в ней активно участвовало ок. 100 лучших специалистов из числа редакторов и авторов. В 1928—29 были написаны, собраны и отредактированы статьи 1-го тома ССЭ. Познатов. ценность статей дополнялась обилием иллюстратив. материала — фотографиями, портретами, рисунками, диаграммами, многокрасоч. геогр. картами. Из моск. типографии том вышел 8 сент. 1929. Выход его был с одобрением встречен науч. общественностью СССР.

Авторы и ред. во мн. случаях являлись первоходцами изучения конкрет. тем. Авторы и ред. специально проводили н.-и. работу, выявляя и уточняя сведения, обновляя данные, изучая источники, собирая информацию с помощью анкет и запросов, к-рые рассылались отд. орг-циям и лицам, иногда в отдаленные села. Полученная таким обр. фактогр. основа энциклопедии обладает уник. достоверностью. Для ССЭ писали ведущие ученые страны: академики *В.А. Обручев*, *А.Н. Самойлович*, *А.Е. Ферман*, члены-корреспонденты *С.В. Бахрушин*, *В.И. Шунков*, *Н.Н. Поппе*, профессора *В.Г. Тан-Богораз*, *Н.В. Гутковский*, *Г.С. Виноградов*, *Б.Э. Петри*, *В.А. Хахлов*, *Г.Э. Иогансен*, *П.Л. Драверт*, *В.Ч. Дорогостайский*, *М.К. Азатовский*, *Н.Н. Козьмин*, *Н.Д. Бушмакин*, *К.П. Горшенин*, *Б.К. Шишкин*, *В.В. Ревердатто*, *Г.Х. Иогансен*, *П.Н. Крылов*, *М.Д. Рузский*, *Л.П. Сергиевская*, *С.Д. Лавров*, *М.А. Усов*, *Д.М. Позднеев*, *А.А. Половинкин*, *А.В. Георгиевский*, *В.П. Косованов*, *К.Н. Миротворцев*, доценты *К.Г. Тюменцев*, *А.К. Иванов*, *И.Ф. Молодых*, знаменитый дальневост. краевед *В.К. Арсеньев*, пред. СНК Якутии *М.К. Аммосов* и др. специалисты. Наиболее актив. авторами были сами члены гл. редакции. Нек-рые из перечисленных ученых являются авторами 200 и более статей ССЭ. В формировании обществ.-полит. разделов велика роль *А.А. Ансона*, *В.Д. Вегмана*, *М.М. Басова*, *В.И. Шемелева*, *Г.В. Круссера*. Выпускающим ред. в Москве, чьей обязанностью были верстка окончат. текста томов и их сдача в типографию, на протяжении всего периода ССЭ оставался краевед, библиограф и худ. *А.Н. Турунов*. В его распоряжении имелся техн. аппарат моск. представительства ССЭ.

После выхода 1-го тома в работе редакции произошли значит. изменения. Гл. ред. издания в 1930 был назначен находившийся в Москве изв. большевик *Б.З. Шумяцкий*, его зам. стали в *Западно-Сибирском кр.* *А.А. Ансон* (фактически руководивший в 1930—37 в Новосибирске всей работой по ССЭ), в *Восточно-Сибирском кр.* *М.М. Басов*. Гл. редакция энциклопедии состояла теперь только из этих 3 чел., при них была сформирована раб. редколлегия. В политике, соц. и культур. жизни СССР усилились централизаторские

тенденции, краевед. начинания стали рассматриваться как ненужные, а затем и противоречащие ген. линии ВКП(б). Подготовка статей 2-го, 3-го и в особенности 4-го томов из-за организац., кадровых и полит. трудностей значит. замедлилась. В аппарат ССЭ была введена должность полит. секретаря, им стал *Б.А. Шляев*.

Тем не менее в марте 1931 из печати вышел 2-й том ССЭ, а весной 1932 — 3-й том. Тираж их был сокращен, но это не помешало ученым и специалистам страны еще раз высоко оценить уник. издание. В эти годы, по примеру ССЭ, в ряде адм. центров сов. провинции начинается орг. работа по подготовке собств. подобных изданий — Энциклопедии Дальневосточного края, Уральской энциклопедии, Энциклопедии Центрально-Черноземной области, Среднеазиатской энциклопедии. Однако в большинстве случаев эти замыслы либо остались на бумаге, либо были административно пресечены в сер. 1930-х гг.

Самые значит. препятствия вызвало издание 4-го тома ССЭ. Мн. его статьи были подготовлены к печати еще в нач. 1933, однако тогда же на ред. ССЭ обрушилась волна репрессий. С янв. по апр. 1933 были арестованы почти все ведущие ред. энциклопедии, они объявлялись участниками повстанч. организации «*Белогвардейский заговор*», к-рая «свила гнездо» в *Об-ве изучения Сибири и ее производительных сил*, в редакции ССЭ, др. краевед. и рук. краевых структурах. 5 авг. 1933 по сфальсифицир. «делу» *П.К. Казаринов*, *Г.И. Черемных*, *В.А. Пупышев* и др. получили длит. сроки заключения, а *В.Г. Болдырев* и *Г.А. Краснов* — «расстрельный» приговор. Оставшийся коллектив ССЭ долго пребывал в оцепенении, лишь 1 июля 1933 состоялось спец. совещание редакции. Работа над энциклопедией была продолжена, однако из состава отрасл. разделов в 1933—36 выбыло 23 отв. редактора и автора, в осн. по личной инициативе. Следовала целая серия отказов и затяжек, а также разгром. рецензий на ряд ведущих полит. статей, к-рые в итоге не были приняты редакцией к публикации («Партизанское движение», «Партийное строительство», «Религии», «Сибирская кооперация», «Сибирская организация ВКП(б)» и др.). Длительная переписка велась редакцией по поводу статей «*Сталин в Сибири*» и «*Сталин о Сибири*», их отказывались писать все авторы. Написанные все же *Б.А. Шляевым* и *Б.З. Шумяцким* статьи о Сталине были забракованы *Р.И. Эйхе*. Драматизм ситуации накаляла атмосфера начавшихся массовых репрессий. В теч. 1936—37 шел непрерывный пересмотр готовых статей, из их текстов изымались фамилии арестованных, вымарывались подписи репрессир. авторов.

На завершающем этапе работы (1933—37) большую роль в судьбе ССЭ сыграли ученые-ред. и авторы отрасл. разделов *Г.Э. Иогансен*, *В.В. Ревердатто*, *М.Д. Рузский*, *М.А. Усов*, *И.Ф. Молодых*, *А.А. Половинкин*, *В.А. Хахлов*, *И.М. Залесский*, *Б.С. Митропольский*, *М.И. Крот*, *К.Н. Урманов*, *В.А. Обручев*, *С.В. Бахрушин*, *М.Д. Зверев*, *Г.И. Мешков* и др. Большая и ответ. работа легла на плечи техн. аппарата ССЭ, к-рому тогда, в силу сложившихся обстоятельств, часто приходилось подменять ред. коллектив. Выпускающий *А.Н. Турунов*, техн. секр. *Е.П. Величенко*, контр. редакторы *Е.И. Меликов* и особенно *Г.А. Вяткин* мн. сделали для спасения энциклопедии.

Однако к весне 1937 стало ясно, что продолжать нормальную доработку 4-го тома невозможно. В числе репрессированных оказались ред. отрасл. разделов *М.Г. Тракман*, *Г.В. Круссер*, *И.И. Осипов*, *В.П. Теряев*, *Ф.А. Хоробрых*. Редакция обратилась в Главлит с просьбой разрешить оттиснуть сверстаный текст статей 4-го тома как материал для его «переработки и обновления». Разрешение было получено, и в нач. мая



1937 отпечатано 25 (по др. данным — 30) экз. «макета», к-рый, однако, был переплетен в обложку и представлял, по сути, готовый том. Выход «макета» без статей о Сталине и др. ведущих статей полит. хар-ра окончат. предопределил закрытие энциклопедии. Решением краевых орг-ций 17 мая 1937 ее издание было прекращено, а редакция ликвидирована. Вскоре были репрессированы оставшиеся чл. редколлегии А.А. Ансон, Г.А. Вяткин, Б.З. Шумяцкий, М.М. Басов, и Б.А. Шляев.

В 1946 А.Н. Турунов сдал в Гос. архив Новосибирской обл. все материалы архива редакции ССЭ, в т. ч. оставшиеся в рукописях статьи неизданного 5-го тома. В 2001–02 на осн. этих рукописей группой новосиб. историков и архивистов, осуществивших проект Российского гуманитарного научного фонда, были реконструированы и подготовлены к печати тексты 5-го и доп. 6-го томов ССЭ.

ССЭ является памятником науч. мысли Сиб. региона 1920–30-х гг.

Лит.: Басов М.М. Сибирская энциклопедия // Наши достижения. М., 1930. № 5; Лившиц С.Г. Первая советская краевая энциклопедия // Из истории книги, библиотечного дела и библиографии в Сибири. Новосибирск, 1969.

А.Л. Посадков

**СИБИРСКАЯ ТРУДОВАЯ АРМИЯ (СТА)**, воен. формирование РККА, использовавшееся в народ. хоз-ве. Образована согласно пост. *Сибревкома* от 17 янв. 1921. Причины создания — огромный дефицит раб. силы в пром-ти и на транспорте Сибири, возникший в связи с репатриацией военнопленных *Первой мировой войны* и призывом в Кр. армию большого контингента трудоспособ. муж. населения. Формировалась из красноарм. частей, ранее занятых на труд. фронте (5-я Сиб. трудовая бригада, раб. батальоны и лесозаготовит. дружины), запас. частей и намеченных к расформированию строевых частей, из красноармейцев старших возрастов и бывш. партизан, подлежавших демобилизации и призванных по труд. повинности, а также добровольцев. В опер. отношении подчинялась *Помглавкому по Сибири*, но с 30 марта 1921 находилась в ведении отдела труда *Сибревкома* (Сибтруда). Штаб СТА сначала находился в *Омске*, а с июня 1921 — в с. Бердск (ныне — г. *Бердск*).

До 11 июня 1921 СТА имела в своем составе 5 бригад по 4 батальона и 1 лесозаготовит. дружине в каждой, затем — 4 бригады. Штабы бригад находились в Кузбассе, Семипалатинске, *Томске*, *Красноярске* и *Иркутске*. По штату СТА должна была иметь 46,8 тыс. чел. Ее реальная числ. из месяца в месяц резко колебалась, лишь в февр., апр. и мае приближаясь к штат. расписанию. К дек. 1921 она уменьшилась до 11,1 тыс. чел.

СТА постоянно испытывала большой недокомплект командного состава, в т. ч. техн. специалистов, что резко отрицательно сказывалось на орг-ции и результатах ее работы. Подавляющее большинство трудармейцев были крестьянами, не имевшими производств. специальностей, и поэтому могли быть заняты только на неквалифицир. работе. Осн. масса трудармейцев использовалась на лесозаготовках, добыче угля и стр-ве новых ж. д. Гл. результатом СТА стала постройка ж.-д. ветки Кольчугино—Усыты в Кузбассе, по к-рой 25 окт. 1921 пошел 1-й эшелон угля из киселевских и прокопьевских копей.

Командующий — И.Л. Коган, зам. команд. — А.А. Вашнев, нач. штаба — А.Н. Де-Лазари.

В нояб. 1921 началось расформирование СТА, к-рое завершилось к 25 янв. 1922.

Лит.: *Першин И.М.* Сибирская трудовая армия // Очерки социально-экономической и культурной жизни Сибири. Новосибирск, 1971.

В.И. Шишкин

**СИБИРСКАЯ УГОЛЬНАЯ ЭНЕРГЕТИЧЕСКАЯ КОМПАНИЯ (СУЭК)**. Крупнейшая в России угол. компания; обеспечивает ок. 30% поставок угля на внутр. рынке и ок. 20% рос. угол. экспорта.

СУЭК создавалась в 2001 на базе вост.-сиб. предприятий, ведущих добычу бурых углей. Угол. пром-ть в это время находилась в состоянии кризиса, большинство угледобыв. предпр. было на грани банкротства. В 2004 СУЭК завершила реализацию комплекс. антикризис. программы, позволившей нормализовать финанс. положение добыв. и сервис. предприятий, повысить эффективность произ-ва, стабилизировать ситуацию в сфере соц.-труд. отношений.

В 2003–05 СУЭК успешно реализовала программу по расширению своего присутствия на мировом рынке угля. Став собственником части активов прежнего «Кузбассугля», компания увеличила объем экспорт. поставок с 1,6 млн т угля в 2001 до 18,7 млн т в 2005. Филиалы и дочер. предприятия СУЭК расположены в *Красноярском*, *Приморском* и *Хабаровском кр.*, *Иркутской*, *Читинской* и *Кемеровской обл.*, в Республике *Бурятия* и *Хакасия*. В компании работает 43,6 тыс. чел.

Диверсифицируя свой бизнес, СУЭК начала приобретать активы в сфере электроэнергетики. Федер. антимонопольная служба одобрила консолидацию угол. и энергетич. активов на балансе СУЭК. Компании разрешили приобрести 46% «Хабаровскэнерго», 47% «Кузбассэнерго», 47% «Дальэнерго», 47% «Бурятэнерго», 45% «Читаэнерго», 47% «Амурэнерго», 48% «Омскэнерго» и 45% «Алтайэнерго». СУЭК стала лидером в России по кол-ву АО-энерго, в к-рых она является акционером.

Одновр. СУЭК осуществляет мероприятия по укреплению конкурентоспособности на мировом рынке — от создания оптим. логистич. схем и эффектив. систем продаж до инвестиций в модернизацию и стр-во обогатит. фабрик и в создание свобод. портовых мощностей. СУЭК вкладывает более 100 млн долл. США в стр-во балкерного терминала в Хабаровском кр. для обеспечения бесперебойных поставок угля в страны Азиатско-Тихоокеанского региона. ОАО «Российские железные дороги» и СУЭК заключили соглашение о сотрудничестве до 2009. Стороны обязываются заранее согласовывать объемы перевозок на каждый последующий год с учетом разработанной в СУЭК ген. схемы перспектив. развития угледобычи.

Приоритет. задачи СУЭК — улучшение качества угол. продукции, повышение экологичности процесса углеобогатения, внедрение технологий, повышающих безопасность горных работ, глубокая переработка угля, комплекс. использование природ. ресурсов угольн. месторождений, в т. ч. газификация.

В.Н. Чурашев

**СИБИРСКИЕ ДВОРЯНЕ И ДЕТИ БОЯРСКИЕ**, привилегированное сословие *служилых людей* «по отечеству». В России в XVI—XVII вв. включало неск. чинов. Высш. положение в этой иерархии занимали члены государева двора и моск. служилая корпорация, низш. — городовые корпорации дворян и детей боярских. В Сибири чин сына боярского появился в кон. XVI в. Указом от 30 мая 1683 вводился чин сиб. дворянина, повелевалось ссыльных рос. дворян и их потомков, служивших без взысканий в Сибири в детях боярских, уравнивать с дворянами и детьми боярскими др. городов России. Создание сиб. дворянства сопровождалось массовым повышением в чинах заслуженных сиб. служилых людей. В высш. разряд — неродовитых дворян, в т. н. московский список, — был переведен тобольский сын боярский Ю.И. Глинский, а его сыновья заняли ступеньку ниже, стали «жильцами». В «московский

список» также были пожалованы томские дети боярские Качановы, один из к-рых позднее дослужился до дворцового чина стольника (по росписи чинов XVII в. стольники занимали 5-е место после бояр, окольных, думных дворян и думных дяков). Однако при проведении I ревизии (1719) Петр запланировал ликвидировать старую соц. иерархию (что было осуществлено только в 1722 с введением Табели о рангах), и в соотв. с этим проводивший ревизию в Сибири И.В. Солнцев-Засекин записал всех ранее неподатных сиб. служилых людей в податные сословия *посадских людей* и гос. крестьян. Действия переписчика вызвали протест сиб. *губернаторов*, к-рые не согласились с таким понижением соц. статуса данной категории населения и добились введения для нее спец. штатов.

До сер. XVII в. правом верстать (зачислять на службу) в дети боярские обладали воеводы, затем такие верстания они проводили только с санкции разрядных воевод. В состав детей боярских попали нек-рые *ермаковы казаки* и их потомки (*Галкины*, Грозины), а также представители родовой знати (Албычевы, Пельмыские и др.). Осн. источником пополнения этого чина стали переведенные и ссыльные рус. дворяне и дети боярские, выходцы из «литвинов» и «немцев», конные казаки, повышенные в чине за заслуги на государевой службе. С 1630 *Сибирским приказом* предписывалось верстать в дети боярские ссыльных «иноземцев», принявших православие. С сер. XVII в. Сиб. приказ и воеводы начинают проводить «разборы» служилых людей, чтобы предотвратить пополнение этого сословия тяглыми людьми и ссыльными. Отныне верстания в дети боярские осуществлялись из числа их потомков с учетом заслуг. Остальные потомки служили в «литовском списке» или конных казаках. На протяжении всего XVIII в. в чины сиб. дворян и детей боярских зачисляли губернаторы с учетом выслуги, заслуг и в отд. случаях пропущенного претендента.

В XVII в. дети боярские являлись «служилой аристократией» Сибири. Они выполняли наиболее ответств. поручения воен.-адм. хар-ра: проводили «досмотр» земель и устройство крест. слобод; «прибор» пашенных крестьян; служили приказчиками в *острогах* и *слободах* пашенных и оброчных крестьян; возглавляли отряды, сопровождавшие казен. грузы или находившиеся в дальних острожках и ясачных зимовьях в кач-ве «годовальщиков». Их обычно ставили во главе небольших посольств и воен. отрядов, рассылавшихся в районы к «немирным иноземцам». Дети боярские составляли большинство высш. команд. состава сиб. гарнизонов. Только они могли стать головами гарнизонов сиб. городов, обычно назначались атаманами конных казаков и стрелецкими сотниками, в отд. случаях — атаманами у низш. «чина» сиб. «войска» — пеших казаков. Грамотные и опытные дети боярские использовались на «городовой службе»: проводили переписи тяглых людей, собирали «окладные» сборы с посадских и крестьян, становились подьячими и дяками приказных изб. Иногда им поручалось проведение следствия должностных преступлений воевод и приказных людей. Как командиры отрядов землепроходцев, нек-рые дети боярские стали основателями сиб. городов и их 1-ми воеводами (казачьими атаманами). В XVII — нач. XVIII в. сиб. дворян и детей боярских назначали на воеводские должности. Напр., в 1697—1711 из 67 чел., побывавших на воеводских должностях в Сибири, 11 были выходцами из местных дворян и детей боярских.

В XVIII в. в результате создания регулярной армии, реформ воен. орг-ции казачества и бюрократизации гос. аппарата значение служб дворян и детей боярских в Сибири резко сократилось. Сиб. дворяне и дети боярские

привлекались преим. к гражд. службе. Они осуществляли различ. фискал. функции, занимались доставкой и хранением казен. хлеба, вина и соли, закупкой хлеба для казен. запасов, проводили расследования при межевых спорах и др. гражд. исках, выполняли полиц. функции в городах и т. д. При этом они оставались вне четкой сетки воен. и гражд. чинов петровской Табели о рангах. В этих условиях представители нек-рых родов сиб. дворян и детей боярских сумели получить личное и потомств. дворянство службой в регулярной армии и гос. аппарате.

Широко распространилась в XVIII в. практика назначения представителей сиб. служилой аристократии на должности воевод. Попытка ее ограничить была предпринята именным указом от 12 янв. 1739, к-рым запрещалось назначать воевод из обывателей: *купечества*, казаков и т. п. Но в полном объеме этот указ реализовать не удалось. По неполным данным, из 108 чел., занимавших в 1730-х — нач. 1760-х гг. должности сиб. воевод, 38 являлись представителями мест. служилых династий. В 1780—90-х гг. из 226 чиновников, служивших на классных должностях в губ. и уезд. администрации Тобольского, Иркутского и Колыванского наместничеств, 30 имели чины сиб. дворян и детей боярских.

Как и все служилые люди, сиб. дворяне и дети боярские находились на гос. обеспечении. За казен. счет их снабжали оружием и боеприпасами в воен. время, за счет казны нек-рые из них ставили себе дворы. В XVII в. осн. видом гос. обеспечения являлось ежегодное окладное денежное, хлебное и соляное жалованье. Оклады детей боярских были индивидуальны и зависели от «отчества», давности службы и личных заслуг. Так, в *Тобольске* в 1647/48 наиболее высокие оклады — в 18—30 руб., 10—30 четв. ржи и 10—30 четв. овса, 3 пуда соли — получали только 4 сына боярских, высокие — в 12—16 руб., 9—16 четв. ржи, 4—15 четв. овса, 3 пуда соли — 32. Оклады в 3—11 руб., 2—10 четв. ржи, 1—8 четв. овса, 1—3 пуда соли, к-рые соответствовали окладам более низких чинов служилых людей, имели 38 детей боярских. В XVIII в. окладное денежное, хлебное и соляное жалованье осталось осн. видом обеспечения сиб. дворян и детей боярских. По «штатам» 1732 оклад денежного жалованья сиб. дворян и детей боярских колебался от 8 до 20 руб.

Для XVI—XVIII вв. характерны задержки с выплатой окладного жалованья, а также его частичная выплата. Это приводило к тому, что с кон. XVI в. служилые люди стали закреплять за собой с.-х. угодья и заводить пашни, приобретающиеся путем захвата, выделения участка гос-вом, в результате сделок и наследования. В 1623—25 тобол. воеводой Ю.Я. Сулешовым проведена реформа, суть к-рой заключалась в установлении зависимости между хлебным окладным жалованьем и пашней служилого человека: наличие запашки вело к частичной или полной отмене хлебного жалованья. В результате с 1630-х гг. мн. служилые люди предпочитали не заводить пашни. В 1699 из 275 тобол. дворян и детей боярских «с пашни» полностью или частично служило 22 чел. (8%), из 79 тюмен. детей боярских — 26 чел. (34%), из 120 томских дворян и детей боярских — 14 чел. (16,8%). Дворяне и дети боярские имели большее, чем рядовые служилые, хлебное жалованье, поэтому при переводе на службу «с пашни» получали больший уч-к земли (ок. 30 дес. в 3 полях).

С кон. XVI в. сиб. служилые люди активно занимались торг.-пром. деят-тью. В XVII в. они торговали пуш-ниной, в XVII и XVIII вв. — хлебом и др. продуктами питания оптом. Служилые участвовали практически во всех видах ремесел в Сибири, нек-рые их ремесленные

предприятия достигали мануфактур. формы произв-ва. Напр., на рубеже XVII и XVIII вв. функционировала кузница тюмен. атамана пеших казаков И. Михайлова и его сыновей – детей боярских Ф. и Е. Колокольниковых. Осн. видом произв-ва в ней было литье колоколов, по гос. заказам – пушек. Торговля и пром. занятия дворян и детей боярских позволили нек-рым их потомкам в XVIII–XIX вв. перейти в мещан. и купеч. сословия.

В XVII – нач. XVIII в. сиб. дворяне и дети боярские, как и все служилые люди, могли легально владеть дворовыми и крепостными. Соборным уложением 1649 разрешалось покупать татар; именовым указом от 16 нояб. 1737 – калмыков и представителей др. наций. Право детей боярских, кущов и казаков владеть дворовыми людьми было отменено указом от 14 марта 1746. При проведении II ревизии (1744) дворовых надлежало приписывать к разночинцам в городах и к гос. крестьянам в сел. местностях. В 1782 Екатерина II потребовала земли сиб. помещиков с принадлежавшими им крепостными крестьянами изъять в казну. Во владении помещиков оставались их наследств. дворовые, привезенные из Европ. России, и купленные «иногородцы». Указ от 23 мая 1808 позволял лицам свободных состояний покупать и выменивать киргизских детей при условии освобождения по достижении ими 25 лет. В единичных случаях дворянам и детям боярским удавалось создать в Сибири собств. поместья.

Уменьшение значения воен. и адм. служб сиб. дворян и детей боярских, практич. отсутствие в Сибири поместного землевладения привели к постепенной ликвидации этих чинов. В 1767 А. Данилов, С. Самойлов и Глазунов, депутаты от сиб. городов в Уложенной комиссии, попытались поставить вопрос об уравнивании в правах сиб. дворян и детей боярских с рос. дворянами на том основании, что дворянство приобретает не происхождением, а службой монарху. Но их обращение Екатерина II проигнорировала. В «Учреждении для управления сибирских губерний» 1822 сиб. дворяне и дети боярские в правах и обязанностях уравнивались с казаками. В положениях о Сиб. линейном казачьем войске 1846, Тобольском пешем батальоне и Тобольском конном полку 1849, *Забайкальском казачьем войске*, Иркутском и Енисейском полках 1851 сиб. дворяне и дети боярские не упоминались.

Лит.: *Гольденберг Л.А.* Семен Ульянович Ремезов. М., 1965; *Громыко М.М.* К характеристике сибирского дворянства XVIII в. // Русское население Поморья и Сибири (период феодализма). М., 1973; *Быконя Г.Ф.* Русское неподатное население Восточной Сибири в XVIII – начале XIX в. (Формирование военно-бюрократического дворянства). Красноярск, 1985; *Никитин Н.И.* Служилые люди в Западной Сибири XVII в. Новосибирск, 1988; *Зуев А.С.* Русское казачество Забайкалья во второй четверти XVIII – первой половине XIX в. Новосибирск, 1994; *Ивошин А.Р.* Городовое казачество Западной Сибири в XVIII – первой четверти XIX в. Барнаул, 1996; *Акишин М.О.* Российский абсолютизм и управление Сибири XVIII в.: структура и состав государственного аппарата. М.; Новосибирск, 2003.

М.О. Акишин

**СИБИРСКИЕ ЛЕТОПИСИ XVII–XVIII вв.**, единств. важнейший ист. источник, дающий последовательный рассказ об обстоятельствах похода отряда *Ермака* в Сибирь, столкновениях с войсками *Кучума* и его сторонников, приходе царских *воевод*, гибели Ермака, основании рус. *городов* и др. событиях ранней истории рус. Сибири.

Сохранились как самостоят. летописи, полностью посвящ. присоединению Сибири, так и краткие статьи в составе общерус. или регион. (сольвычегодских, пинежских, устюжских и др.) летописцев. Не все они имеют летопис. форму, поэтому в ряде исслед-й могут называться «повестями о походе Ермака». Эти памятники, сохранившиеся в списках XVII–XVIII вв., значительно

отличаются отбором материала и, главное, трактовкой похода Ермака. В результате уже в летопис. период сиб. историографии прослеживается неск. противоречащих концепций.

С. л. можно разделить на 4 осн. типа: казачьи летописцы («устные летописи»), офиц. мест. летописание, офиц. моск. летописание, фамильная история Строгановых.

Самые ранние по происхождению, несмотря на то, что дошли в поздних рукописях, – казачьи летописцы, основанные на рассказах очевидцев о том или ином этапе похода Ермака. Детальное повествование сочетается с незнанием полит. обстановки, реальных причин похода, содержания офиц. документов. Позиция очевидцев позволяет авторам «устных летописей» запечатлеть яркие быт. сцены (часто использующиеся в ист. романах о Ермаке). Так, в *Кунгурской летописи* наиболее точно дана топография похода на Назымские и Демьянские городки, картина пребывания казаков в вотчинах Максима Строганова; в Бузуновском и Лихачевском летописцах (ист. части «Описания Сибири» *Н.Д. Венюкова*) сохранилось свидетельство очевидца о посольстве к царю; в прозаич. части песни «Ермак взял Сибирь» из сб. *Кириши Данилова* наиболее точно описан маршрут нач. части похода.

Мест. (тобольское) офиц. летописание основано на *Есиповской летописи*. Оно возникает наряду с др. идеол. мероприятиями архиеп. *Нектария* (офиц. утверждением поминания казаков Ермака, прославлением мест. святых и т. п.). В Есиповской летописи отряд Ермака представлен носителем христианства в Сибири, орудием Бога в борьбе с неверными; автора не интересует предыстория похода, имена участников, быт казачьего отряда – все, что могло разрушить создаваемый образ. Повествование начинается с появления казаков в сиб. пределах и продолжается в соотв. с хронологией событий вплоть до известия о гибели Кучума. Оканчивается сообщением об основании Тобольской епархии и приезде архиеп. *Киприана*. На основе Есиповской летописи во 2-й пол. XVII в. созданы Забелинская (беллетр. обработка) и Абрамовская (доп. позднейшими сведениями) редакции. Тогда же была положена в основу общир. *Сибирского летописного свода*, став важнейшей частью светского (городового и воеводского) летописания. Сост. свода вставил рассказ о разбойничестве Ермака на Волге, противоречащий гл. авт. идее, и дополнил текст офиц. сведениями об истории Сибири до 1740-х гг. Сиб. свод (известно 5 ред.) выстроен по годам правления тобол. воевод и осн. внимание сосредоточивает на офиц. мест. кругах. Есиповская летопись послужила гл. источником для авт. сочинений (летописей) по истории Сибири, прежде всего *С.У. Ремезова* (кон. XVII в.) и *И.Л. Черепанова* (XVIII в.).

В перераб. виде Есиповская летопись попала в хронографы и общерусский летопис. своды, в Окладную книгу Сибири 1696–97. Возможно, именно для включения в общерус. свод создана ее сокр. редакция – т. н. Румянцевская летопись: все ее известные списки читаются в составе общерус. сводов или выдвинуты из неустановленного большого сборника (свода). Впрочем, вопрос о статусе Румянцевской летописи не решен окончательно: по *Е.И. Дергачевой-Скоп*, это не сокращение Есиповской летописи, а предшествующий краткий вариант.

Офиц. моск. летописание известно в виде кратких статей о присоединении Сибири в составе Нового летописца (1630-е гг.). Автору известны документы центр. приказов, однако он плохо знает реальные события, и конспект. изложение важнейших фактов соединяется с легендами. Статьи Нового летописца оказали влияние



на позднейшее летописание, в частн. Головинскую (кон. XVII в.) и Шлецеровскую (нач. XVIII в.) летописи.

В кон. XVII в. 2 линии офиц. летописания (моск. и тобол.) соединяются, и в *Сибирском приказе* по инициативе А.А. Винюса в 1696–97 создается Окладная книга Сибири.

Группа редакций и вариантов *Строгановской летописи* создана в вотчинах Строгановых (на Урале, в Сольвычегодске) не позднее 2-й пол. 1630-х гг. В нее включены нек-рые документы строганов. архива. Автор стремился подчеркнуть роль купцов-вотчинников в освоении вост. окраин России и присоединении Сибири: рассказывается, как Строгановы «з дары многими» приглашали к себе на службу Ермака и казаков, как последние жили в пермских землях «два лета и месяца два», отражая набеги немирных сосед. народов. Будучи ярче Есиповской по художественности описаний, *Строгановская летопись* мало отличается от нее в изложении дальнейших событий, хотя называет гораздо больше имен. В отличие от Есиповской, она ограничивается походом Ермака и не имеет продолжения даже в позднейших редакциях, что характерно для повести. Ее можно отнести к фамильной истории Строгановых.

Мн. исследователи (в частн., А.М. Ставрович, С.А. Адрианов, А.И. Андреев) сомневались в достоверности *Строгановской летописи* как ист. источника, поскольку в летопис. пересказе «опальной грамоты» наряду с именами Максима Яковлевича и Никиты Григорьевича Строгановых упомянуто имя Семена Аникиевича, отсутствующее в сохранившемся подлиннике документа.

Все осн. С. л. созданы не ранее 1630-х гг., т. е. отстоят от событий Ермакова похода на 45–50 лет. Несомненно, авторы этих соч. (за искл., возможно, «устных летописей») пользовались более ранними источниками; между тем только С. Есипов указал, что имелось «Написание казаков», по данным к-рого при архиеп. Киприане был составлен *Синодик Ермаковым казакам*. С.В. Бахрушин дал наиболее четкую характеристику не сохранившегося до наших времен «Написания...» и доказал, что именно его текст лег в основу не только Синодика, но и Есиповской, и Строгановской летописей, чем и объясняются совпадения между ними. «Написание...», по-видимому, послужило протографом и Погодинского летописца, в к-ром читаются неизвестные по др. источникам сведения о нач. истории русских в Сибири. Его предполагаемый автор Черкас Александр был участником посольства к царю, головой тобол. служилых конных татар; последний факт объясняет появление сведений о дорус. Сибири в Есиповской летописи. Использование в Погодинском летописце документов Посольского приказа указывает на то, что «сибирская» статья Нового летописца по своему плану близка изложению в Есиповской летописи.

Сведения о Сибири в регион. летописях мало изучены и не всегда достоверны. В XVII–XIX вв. летописи утрачивают свое значение, уступая место новой историографии. В Сибири XIX в. сохранились лишь городовые летописи, большая часть к-рых имела не гос., а частный хар-р.

Лит.: *Сибирские летописи*. СПб., 1907; Бахрушин С.В. Научные труды. М., 1955. Т. 3, ч. 1; Дворецкая Н.А. Археографический обзор списков повестей о походе Ермака // Тр. Отдела древнерус. литературы. М.; Л., 1957. Т. 13; Андреев А.И. Очерки по источниковедению Сибири. 2-е изд. М.; Л., 1960. Вып. 1; Дергачева-Скоп Е.И. Из истории литературы Урала и Сибири XVII века. Свердловск, 1965; Сергеев В.И. У истоков сибирского летописания // Вопр. истории. 1970. № 12; Полное собрание российских летописей. М., 1987. Т. 36; Литературные памятники Тобольского архиерейского дома XVII века. Новосибирск, 2001; Ромодановская Е.К. Сибирь и литература. XVII век. Новосибирск, 2002.

Е.К. Ромодановская

**СИБИРСКИЕ ОБЛАСТНЫЕ СЪЕЗДЫ.** Февр. революция поставила в кач-ве первоочеред. задачи превращение России из жестко централизов. унитар. гос-ва в федеративное с учетом многонац. состава населения, территории, протяженности, необходимости расширения прав органов мест. самоуправления. Сиб. эсеры, опираясь на поддержку народ. социалистов и большей части меньшевиков, возглавили процесс разработки концепции регион. автономии Сибири, используя теор. достижения *сибирского областничества* и опред. ист. традицию в этом вопросе. На 1-й сессии Томского губ. народ. собрания по инициативе эсеров 10 мая 1917 принимается резолюция «Об областной думе», в к-рой собравшиеся высказались за предоставление региону «самого широкого самоуправления» во главе с представительным органом. 18 мая в резолюции «По областному самоуправлению» форум поручил губисполкому созвать в ближайшем будущем в Томске общесиб. обл. съезд для обсуждения вопроса об автономии Сибири. Съезд планировали провести 2–9 авг., но к намеченному сроку прибыло всего 77 делегатов, в т. ч. от Томска и губернии 57 чел. В создавшихся условиях решили конституировать собрание как конф. обществ. сил Сибири. Делегаты утвердили «Постановление Сибирской конференции общественных организаций по вопросу об автономном устройстве Сибири», в к-ром проводилась мысль о том, что Сибирь в кач-ве автономной единицы должна обладать той полнотой законодат., исполнит. и судеб. власти, какой обладают штаты в соединенных федеративных гос. соединениях. С целью осуществления перечисленных функций предполагалось созвать *Сибирскую областную думу* с широкими полномочиями, санкционир. Всерос. Учредит. собранием. Конференция приняла решение провести в окт. в Томске общесиб. обл. съезд для обсуждения вопроса об орг-ции обл. думы. Чтобы его подготовить, образуется Центр. Сиб. орг. комитет (Г.Н. Потанин, Н.Я. Новомбергский, П.П. Гудков, М.П. Рудаков, Д.Ф. Портнягин, Е.В. Захаров и М.Б. Шатилов).

1-й сиб. обл. съезд работал в Томске 8–17 окт. 1917. Приглашения участвовать в нем были разосланы 22 типам орг-ций (советам, профсоюзам, земствам, нац. объединениям, парткомам и т. д.), всего 557 мандатов. Зарегистрировалось 182 делегата, или менее трети планируемого числа. По парт. принадлежности их большинства составляли эсеры. Делегаты представляли 210 орг-ций, в т. ч. 55 мест. самоуправлений (гор. дум, земских управ и т. п.), 54 совета, в т. ч. 33 крест. депутата, 30 нац. объединений, 12 губ. и гор. парт. комитетов полит. партий, 10 земел. комитетов, по 9 – от профсоюзов, науч. и учеб. заведений, по 6 – от кооп. объединений и прод. комитетов. После длительной дискуссии 16 окт. делегаты приняли пост. «Областное устройство Сибири», в к-ром провозглашалось право региона на автономию, определялась его территория и компетенция Сиб. обл. думы. В резолюции «Земельный вопрос в Сибири» признавалась необходимость ликвидации части. собственности на землю, весь земел. фонд предлагалось считать общенарод. достоянием, но служащим преим. для пользования мест. населения. В виде исключения разрешалось применение наем. труда с гарантией его охраны. 17 окт. принимается резолюция о необходимости скорейшего проведения Учредит. съезда для рассмотрения общих положений автономного устройства региона. Для его подготовки избирается исполнит. комитет: члены – Г.Н. Потанин, Н.А. Алексеев, Б.М. Ган, А.А. Ермаков, Е.В. Захаров, В.М. Крутовский, С.А. Новгородов, М.Б. Шатилов, кандидаты: Б. Вампилун, П.П. Гудков, П.Я. Дербер, Г.И. Жернаков, Н.Н. Козьмин, Ю.Р. Саиев. С целью

подготовки экон. программы и проработки вопроса о формировании *Сибирской армии* создаются экон. и воен. советы.

Во 2-й пол. нояб. 1917 исполком известил о том, что ввиду исключит. обстоятельств 6 дек. в Томске созывается Чрезвычай. сиб. обл. съезд. Съезд проходил 6–15 дек. Из 182 делегатов 90% относилось к эсерам, народ. социалистам и меньшевикам, представлявшим 26 советов крест. депутатов, 24 кооп. орг-ции, 18 гор. дум, 17 нац. объединений, по 8 от ж.-д. комитетов, профсоюзам, советам раб. и солдат. депутатов. Съезд лишил права решающего голоса представителей цензовых элементов (буржуазии). Его делегаты приняли решение создать общесиб. социалист. власть (от народ. социалистов до большевиков включительно, с представительством национальностей) в лице Сиб. обл. думы и ответственного перед ней обл. совета. Форум утвердил «Положение о временных органах управления Сибири», провозгласившее Сиб. обл. думу «областным органом законодательной по местным делам власти» и определившее порядок формирования депутат. корпуса, к-рый не избирался населением, а представлял 17 типов «революционных и демократических организаций». На 8 янв. 1918 было назначено открытие Сиб. обл. думы. В декларации по текущему моменту делегаты Чрезвычай. сиб. обл. съезда постановили не позднее марта 1918 созвать Сиб. учредит. собрание. Единств. источником власти в России объявлялось Всерос. Учредит. собрание. Для рук-ва текущими делами и подготовки открытия думы 15 дек. форум избирает Временный сиб. обл. совет, куда вошли Г.Н. Потанин (пред.), П.Я. Дербер, А.Е. Новоселов, М.Б. Шатилов, Г.Б. Патушинский.

Лит.: Шиловский М.В. Политические процессы в Сибири в период социальных катаклизмов 1917–1920 гг. Новосибирск, 2003.

М.В. Шиловский

«СИБИРСКИЕ ОГНИ», лит.-худ. и обществ.-полит. журнал, орган Союза писателей РФ, выходит с 1922 (Новосибирск).

Осн. задача издания с момента основания — выявление и концентрация лит. сил, освещение актуал. проблем обществ., экон. и культур. жизни Сибири и Д. Востока. Богатство содержания, наличие материалов по самым разнообраз. вопросам и темам, интерес в равной степени к ист. прошлому, арх. материалам и хронике современности позволяет выделить разделы: лит.-худ. публикации, включающие сиб. фольклор; отдел лит. критики и литературоведения; полит.-экон.; научный. За все время существования журнала эта структура претерпела весьма незначит. изменения.

Уникальность издания, с 1-х номеров признанного «лучшим из провинциальных» (А.В. Луначарский), обусловлена постоян. присутствием в журнале энтузиастов сиб. лит. Это в первую очередь ред. коллегия, утвержденная 13 марта 1922 (Е. Ярославский, ред. газ. «Советская Сибирь» Ф.А. Березовский, работники Сибгосиздата В. Правдухин, Д. Тумаркин, М.М. Басов, секр. Л.Н. Сейфуллина). В разные периоды журнал возглавляли В. Зазубрин, В. Итин, А. Высоцкий, С. Кожевников, И. Гольдберг, А. Коптелов, В. Лаврентьев, А. Никольков. В 1-е годы существования журнал был занят гл. обр. собиранием лит. сил Сибири. За 1922–27 в лит.-худ. отделе напечатаны произведения 89 авторов, пришедших в журнал разными путями. За плечами одних были годы творчества, большой лит. опыт (И. Гольдберг, И. Ерошин, А. Сорокин, П. Драверт, Г. Вяткин, Г. Пушкарев, Ф. Березовский, А. Оленич-Гнененко), др. начали печататься после Окт. революции (В. Зазубрин, Л. Мартынов, И. Уткин, М. Кравков, А. Коптелов, М. Никитин, Л. Сейфуллина). К кон. 1920-х гг. в журнал приходят Н. Чертова,

Е. Пермитин, Н. Анов, Б. Анучина, П. Петров, А. Шугаев и др. Журнал публиковал произведения разных жанров, форм, стилистич. традиций, становясь своеобразной трибуной творческого опыта.

В традициях рус. «толстого» журнала общее направление «С. о.» с 1-х шагов определяла лит. критика. В условиях острой межфракцион. лит.-эстет. борьбы 1920-х гг. журнал взял курс на консолидацию лит. сил. Наряду с публикацией произведений писателей-сибиряков журнал печатал обзоры лит., проблемные статьи, заметки, рецензии, в к-рых освещались отд. моменты в общем развитии совр. сов. лит. В отделе лит. критики журнала печатались не только мест., но и столич. авторы: А. Воронский, Д. Горбов, Ал. Михайлов, И. Золотуский, Б. Чалмаев, С. Парамонов и др. Позже в кач-ве авторов «С. о.» выступают и мест. литературоведы: В. Трушкин, Н. Яновский, Ю. Мостков, Л. Якимова, Э. Шик.

За 70 лет журнал стал худ. летописью Сибири, ее истории и важнейших событий. *Гражданской войне* в Сибири и на Д. Востоке посвящены повести Л. Сейфуллиной «Перегонной», Р. Фраермана «Огневка», роман Г. Седых «Даурия», рассказы и очерки И. Гольдберга, К. Урманова, поэма П. Петрова «Партизаны». В романах и повестях, опубликованных на страницах журнала, отражена история края в разные периоды («Золотой ключ» А. Караваевой, «Угрюм-река» В. Шишкова, «Ермак» Е. Федорова, «Большой аргиш» М. Ошарова, «Хребты саянские» С. Сартакова, «Юконский ворон» и «Земной круг» С. Маркова, «Хмель» А. Черкасова, «Каторжный завод» Ф. Таурина, «Любавины» В. Шукшина, романы А. Коптелова о Ленине в сиб. ссылке — «Большой зачин» и «Возгорится пламя»). Период соц. стр-ва, текущие события изображены в романах Е. Пермитина «Кашкан», И. Гольдберга «Поэма о фарфоровой чашке», А. Коптелова «Великое кочевье», А. Волошина «Земля кузнецкая», М. Зуева-Ордынцева «Вторая весна», А. Иванова «Повитель» и «Тени исчезают в полдень», А. Гарри «Без фанфар», Д. Нагишкина «Созвездие Стрельца», И. Лаврова «Встреча с чудом», А. Николькова «В буче», П. Проскурина «Горькие травы», в пьесах В. Лаврентьева, в рассказах М. Кравкова, Н. Чертовой, С. Зальгина, Н. Дементьева, И. Дворецкого, В.К. Сапожникова и др.

С 1-х лет существования журнал уделяет особое внимание людям Сибири, богатствам края, его природе, пишет о проблемах народно-хоз. значения. Особая активизация жанра очерка приходится на 1930-е гг. В жанре очерка выступают сиб. поэты — Г. Вяткин (публикации о людях науки, искусств, просвещения), молодой поэт Л. Мартынов (описание пути партии изыскателей по будущей трассе *Туркестано-Сибирской ж. д.* — «Туркестрой»), перу Н. Чертовой принадлежат очерки о стр-ве Кузнецкого металлург. з-да, об угольных шахтах Кузбасса, В. Итина — об освоении *Северного морского пути*. История «Сибирских огней» с момента основания была связана с изменениями и поворотами в обществ. жизни страны. Серьезный ущерб был нанесен журналу репрессиями 1930-х гг., жертвами к-рых стали талант.



писатель и организатор лит. В. Итин, один из ред. и постоянн. авт. В. Зазубрин, В. Правдухин, энтузиасты идеи лит. журнала на сиб. земле — Д. Тумаркин, В.Д. Вегман и мн. др. талант. сотрудники журнала. С этих лет уменьшился почти вдвое объем издания.

*Великая Отечественная война* на время прервала периодич. выход журнала: в воен. годы «С. о.» выходят в виде альманахов, содержание к-рых — отклик на грозные события войны. В 1946 «С. о.» возобновляют свою деят-ть как ежемес. журнал, сохраняя в целом структуру издания и жанрово-тематич. ориентацию.

Выполняя свое назначение собирателя и воспитателя лит. сил, журнал способствовал развитию нац. литератур Сибири — якут., алт., хакас., тувин. и народов Кр. Севера. В «С. о.» впервые на рус. яз. появились произведения таких авторов, как П. Кучияк, С. Тока, Н. Доможаков, Л. Кокышев, А. Адаров, С. Сарыг-оола, Ю. Рытхэу, М. Тимофеев-Терешкин и др. Содействуя развитию нац. культуры малых народов Сибири, журнал помещал переводы фольклора *алтайцев, шорцев, народов Кр. Севера — эвенков, кетов, ненцев*, открывая нетронутые пласты жизни многочисл. народностей Сибири. Кроме того, журнал систематически печатал статьи и исслед-я по фольклору и лит. народов Сибири, рецензии на новые книги нац. писателей. В журнале появились первые очерки истории, лит. Бурятии (Д. Романенко), Якутии (Н. Канаева), Тувы (О. Саган-оол), Хакасии (П. Каралькина), Горн. Алтая (А. Коптелова, С. Сурзакова), народов Севера (М. Сергеева).

Широкий спектр имен на страницах худ. и критич. отделов, отсутствие сепаратистских тенденций, атмосфера творч. поиска и ориентация на лучшие традиции рус. журнальной культуры — черты, к-рым следуют «С. о.».

Лит.: Зазубрин В.Я. Литературная пушнина // Сиб. огни. 1927. № 1; Сейфуллина Л., Березовский Ф., Иванова В., Каравеева А. и др. Воспоминания о журнале // Там же. 1947. № 1; Кожевников С., Яновский Н. Старейший журнал // Писатели-сибиряки. Новосибирск, 1956. Вып. 2; Авраменко И. «Сибирским огням» — тридцать пять лет // Нева. 1957. № 4; Миокин Н.В., Чуваков В.Н. Сибирские огни // Очерки истории рус. сов. журналистики. 1917—1932. М., 1966; *Сибирские огни*. Литературно-художественный и общественно-политический журнал: Указ. содержания. 1922—1964. Новосибирск, 1967; 1965—1980; 1982; 1981—2000; 2002; Шелестов Д.К. У истоков советской историографии Сибири: Материалы по истории Сибири в журнале «Сибирские огни» в 1922 — нач. 30-х гг. // Вопр. истории. 1972. № 6; Якимова Л.П. Журнал «Сибирские огни». Литературно-критическая деятельность В.П. Правдухина // Очерки русской литературы Сибири. Новосибирск, 1982. Т. 2; Якимова Л.П., Соболевская Н.Н., Балбууров Э.А., Юдалевич Б.М. Литературная критика журнала «Сибирские огни». 20—80-е годы. Новосибирск, 1994; Горшенин А. У сибирского костра // Дальний Восток. Хабаровск, 2002. № 374.

Н.Н. Соболевская

## СИБИРСКИЕ ТАТАРЫ, см. *Татары сибирские*.

«СИБИРСКИЙ ВЕСТНИК», газета, офиц. орган печати *Временного Сибирского пр-ва* (ВСП). Издавалась ежедневно в Омске. Ее 1-й номер вышел в свет 16 авг. 1918, последний, 61-й, 6 нояб. 1918. Редактором газеты до 21 сент. являлся журналист и поэт П.Ф. Пономарев, затем он делил свои обязанности с журналистом Л.С. Ушаковым. 1 нояб. и. о. редактора стал В.А. Кудрявцев — в прошлом пред. Самарского комитета конституционно-демократической партии. Газета имела 3 раздела: официальный, неофициальный и объявлений. В 1-м печаталась правительств. информация (грамоты, декларации, сообщения, постановления, распоряжения, указы, приказы, циркуляры, инструкции), во 2-м — телеграммы Сибирского телеграфного агентства, сводки штаба *Сибирской армии*, интервью членов пр-ва и глав ведомств, омская хроника, а также сведения об обществ.-полит. жизни Сибири, перепечатывавшиеся гл.

обр. из мест. газет. Особенно большое внимание газета уделяла освещению деят-ти ВСП, *Сибирской областной думы* и *Государственного совещания в Уфе*.

В.И. Шишкин

**СИБИРСКИЙ ВОЕННЫЙ ОКРУГ** (СибВО), оперативно-стратег. территор. объединение Вооруженных сил РФ. Впервые образован Указом имп. Александра II от 6 авг. 1865 как *Западно-Сибирский военный окр.* В его состав вошли территории *Тобольской* и *Томской губ.*, *Акмолинской* и *Семипалатинской обл.* В 1882 округ переименован в Омский с присоединением к нему Семиреченской обл. В 1899 переименован в СибВО с исключением из его состава Семиреченской обл. и присоединением территории упраздненного *Иркутского военного окр.* С восстановлением в 1906 Иркутского воен. окр. СибВО в Омский в прежних территор. пределах. До 1917 команд. войсками округа одновр. занимал посты Западно-Сибирского (с 1882 Степного) *генерал-губернатора* и наказного атамана *Сибирского казачьего войска*. С нач. *Первой мировой войны* в авг.—сент. 1914 округ направил на фронт 11-ю и 14-ю Сибирские стрелк. дивизии, а затем осуществлял подготовку маршевых рот для пополнения частей действующей армии. К марту 1917 на территории округа дислоцировались 20 пехот. запас. полков, 14 пеших дружин государственного ополчения, различ. воен. учреждения и заведения общей числ. более 190 тыс. чел. Наиболее круп. гарнизоны располагались в *Омске, Томске* и *Новониколаевске*. После установления сов. власти в Сибири Декретом СНК от 4 мая 1918 Омский ВО преобразован в Западно-Сибирский. Под этим же названием и в прежних территор. пределах восстановлен в день антибольшевист. переворота в Омске приказом командира Степного Сибирского корпуса полк. *П.П. Иванова-Ринова* от 7 июня 1918. С янв. 1919 именовался Омским. В 1918—19 на его территории сформированы 1-я, 2-я, 4-я, 5-я, 11-я, 12-я, 13-я Сибирские стрелк. дивизии и др. части и соединения *Российской армии* адм. *А.В. Колчака*. В результате разгрома этой армии штаб и упр-ния округа прекратили свое существование. Вновь образован пост. *Сибревкома* от 3 дек. 1919 как Омский воен. окр. со штабом в Омске. В кон. дек. переименован в Сибирский, а в янв. 1920 — в Западно-Сибирский. В его состав входили территории *Омской, Томской, Тобольской, Челябинской, Семипалатинской* и *Алтайской губ.* В дек. 1920 штаб Зап.-СибВО объединен со штабом *Помглавкома Вооруженными силами Республики по Сибири*. Приказом РВСР от 8 мая 1922 штаб помглавкома реформирован в штаб войск Сибири с дислокацией в Новониколаевске и одновр. восстановлен Зап.-СибВО. В округ вошли территории Пермской, Екатеринбургской, Челябинской, Тобольской, Омской, Алтайской, *Новониколаевской* и *Томской губ.* В янв. 1923 в его состав вошла территория упраздненного *Восточно-Сибирского ВО*, а в мае того же года Пермская, Екатеринбургская, Челябинская и Тобольская губ. переданы Приволжскому ВО. Приказом РВСР от 24 июня 1924 Зап.-СибВО переименован в СибВО с подчинением ему войск и воен. учреждений, расположенных в Сибири и на Д. Востоке. В 1929 ряд частей и соединений СибВО включен в состав *Отдельной Краснознаменной Дальневосточной армии*. С 1930 территория округа стала включать *Западно-Сибирский кр., Ойротскую* и *Хакасскую АО*, а с 1935 и *Красноярский кр.* Во время *Великой Отечественной войны* на тер. СибВО сформированы и отправлены на фронт 24-я и 59-я армии, 6-й Сибирский добровольческий корпус. После окончания войны приказом наркомата обороны от 9 июля 1945 СибВО переименован в Зап.-СибВО. При этом тер. Красноярского кр. и Тувинской АО переданы вновь образованному Вост.-Сиб. ВО и на-



ходились в его составе до апр. 1953. В 1956 Зап.-СибВО вновь переименован в СибВО. В состав округа вошли тер. *Алтайского* и Красноярского кр., *Кемеровской, Новосибирской, Омской, Томской и Тюменской обл., Тувинской АССР*. Приказом министра обороны РФ от 26 нояб. 1993 официально восстановлена ист. дата образования СибВО — 6 авг. 1865. Указом Президента РФ Б.Н. Ельцина от 27 июля 1998 и приказом министра обороны РФ от 11 авг. 1998 СибВО объединен с *Забайкальским воен. окр.* В состав округа вошли 16 субъектов РФ: 4 республики (*Алтай, Бурятия, Тыва, Хакасия*), 2 края (Алтайский, Красноярский), 6 областей (Иркутская, Кемеровская, Новосибирская, Омская, Томская, Читинская), 4 авт. округа (*Агинский Бурятский, Таймырский (Долгано-Ненецкий), Усть-Ордынский Бурятский, Эвенкийский*). Штаб вновь образованного (объед.) СибВО разместились в *Чите*. В новом составе округ начал действовать с 1 дек. 1998. Правопреемником ист. пути бывш. СибВО является 41-я общевойсковая армия, упр-ние к-рой разместились в *Новосибирске*.

Командующие войсками: ген. от инф. *А.О. Дюгамель* (1865–66), ген. от инф. *А.П. Хруцов* (1866–75), ген. от инф. *Н.Г. Казнаков* (1875–81), ген.-лейт. *Н.Г. Мещеринов* (1881–82), ген. от инф. *Г.А. Колпакковский* (1882–89), ген.-лейт. *М.А. Таубе* (1889–1900), ген.-лейт. *А.Ф. Карпов* (вр. и. д., 1900–01), ген. от инф. *Н.И. Сухотин* (1901–06), ген.-лейт. *И.П. Надаров* (1906–08), ген. от кав. *Е.О. Шмит* (1908–15), ген. от кав. *Н.А. Сухомлинов* (1915–17), ген.-майор *Г.В. Григорьев* (1917), полк. *М. Прединский* (1917), прапорщик *П.Н. Половников* (1917), штабс-капитан *А.И. Телицын* (1917–18), ген.-лейт. *М.К. Менде* (гл. начальник, 1918), ген.-лейт. *А.Ф. Матковский* (1918–19), *М.О. Шипов* (1919–20), *И.Л. Коган* (1920), *В.И. Шорин* (1920–21), *С.В. Мрачковский* (1922–23), *Н.Н. Петин* (1923, 1925–28), *Я.П. Гайлит* (1923–24, 1933–37), *Р.П. Эйдеман* (1924–25), *М.М. Лашевич* (1925), *Н.В. Куйбышев* (1928–30), *М.К. Левандовский* (1930–33), комкор *М.А. Антонок* (1937–38), ген.-лейт. *С.А. Калинин* (1938–41), ген.-лейт. *Н.В. Медведев* (1942–44), ген.-лейт. *В.Н. Курдюмов* (1944–46), ген. армии *А.И. Еременко* (1946–53), ген.-полк. *Н.П. Пухов* (1953–57), ген.-полк. *П.К. Кошевой* (1957–60), ген.-полк. *Г.В. Баklangов* (1960–64), ген.-полк. *С.П. Иванов* (1964–68), ген.-полк. *В.Ф. Толубко* (1968–69), ген.-полк. *М.Г. Хомуло* (1969–78), ген.-полк. *Б.В. Снетков* (1979–81), ген.-полк. *Н.И. Попов* (1981–84), ген.-полк. *В.А. Востров* (1984–86), ген.-полк. *Н.В. Калинин* (1986–87), ген.-полк. *Б.Е. Пьянков* (1987–91), ген.-полк. *В.А. Копылов* (1991–97), ген.-полк. *Г.П. Касперович* (1997–98), ген.-полк. *Н.В. Кормильцев* (1998–2001), ген. армии *В.А. Болдырев* (2001–02), ген. армии *Н.Е. Макаров* (с 2002).

Лит.: *В пламени и славе. Очерки истории Сибирского военного округа*. Новосибирск, 1969; *Фабрика Ю.А. Сибирский щит*. Новосибирск, 2001.

Д.Г. Симонов

**СИБИРСКИЙ ГОСУДАРСТВЕННЫЙ ОПЕРНЫЙ ТЕАТР** (Сибгосопера), 1-й в Сибири стационар. опер. театр. Создан *Сибревкомом* в 1920 в *Омске* как регион. (общесиб.) театр оперы и драмы. Названия: Сиб. сов. гос. театр оперы и драмы (1920–21), Сиб. гос. театр муз. драмы (1922–25), Сиб. гос. оперный театр (1926–34). 1-й сезон в Омске начался в нояб. 1920 драмой А. Островского «Гроза», оперой А. Бородина «Князь Игорь» и симф. концертом. В течение 1-го сезона поставлено 7 опер, репертуар 2-го включал 20 названий. В 1922 опер. коллектив переведен в *Новониколаевск* (*Новосибирск*), драм. остался в Омске. В Новониколаевске С.

размещалась в центр. клубе города — Рабочем дворце. 1-м спектаклем 15 нояб. 1922 стала опера А. Даргомыжского «Русалка». В соотв. с действовавшей с дорев. времен практикой формирования театр. коллективов труппа обновлялась почти ежегодно. Часто сменялись дирижеры (Ю.М. Юровецкий, К.Ф. Брауэр, А.В. Павлов-Арбенин, Я.А. Позен, М.Я. Крамер, Б. Врана), балетмейстеры (Н.М. Сокольский, Ф.В. Трояновский, Е.А. Пушкина, Р.И. Баланотти), хормейстеры (Л.И. Виссонов, С.Ф. Абаянцев). В разные сезоны работали режиссеры Я.А. Гречнев, И.П. Варфоломеев, А.А. Эйхенвальд (реж. и дирижер), И.И. Просторов. В осн. это проф. музыканты и режиссеры, изв. своей работой во мн. театрах России и Сибири. Труппа была постоянно укомплектована солистами, способными освоить большой и сложный репертуар. Достаточными для провинц. театра исполнит. возможностями обладали хор и оркестр. Медленно формировалась балет. труппа. Однако уже в 1-м сезоне, наряду с танц. сценами в операх, поставлены балеты «Шопениана» и «Сказка о рыбаке и рыбке». Осенью 1922 открыта балет. студия при театре. С приездом группы солистов балета Одесского театра в 1926 во гл. с балетмейстером и исполнительницей партий классич. репертуара Е.А. Пушкиной ситуация изменилась. Поставлены балеты «Лебеедино озеро», «Красный мак», «Корсар», «Вальпургиева ночь» и др. Наиболее плодотворно С. работала в 1922–27. В репертуар входили попул. произведения рус. («Русалка», «Евгений Онегин», «Борис Годунов», «Демон», «Пиковая дама», «Царская невеста», «Снегурочка», «Золотой петушок», «Дубровский», «Мазепа», «Майская ночь») и зарубеж. классики («Фауст», «Кармен», «Паяцы», «Сельская честь», «Травиата», «Риголетто», «Лакме», «Самсон и Далила», «Сказки Гофмана», «Отелло»). Шли также оперы, мало свойственные провинц. театрам, — «Хованщина», «Руслан и Людмила», «Гугеноты», «Принцесса Турандот», сложные в постановочном или муз.-стилистич. отношениях. Ставились 1-е сов. оперы («Трильби» А. Юрасовского, «Орлиный бунт» А. Пашенко). Для «актуализации репертуара» предпринимались попытки переработки произведений (либретто) оперной классики. Напр., в сезоне 1924/25 шла опера «В дни Коммуны» (действие оперы Дж. Пуччини «Тоска» перенесено в Париж 1871). В утверждениях своих худ. позиций С. выступала как последовательный преемник рус. реалистич. театра. Репертуар ее 14 сезонов включал ок. 60 названий. Из них 15 произв. рус. опер. классики, 16 европ., 5 сов. опер (в т. ч. 2 «переделки»), 10 балетов. Представлены имена рус. (М. Глинка, А. Даргомыжский, П. Чайковский, Н. Римский-Корсаков, А. Рубинштейн, Э. Направник, М. Мусоргский) и европ. опер. композиторов (Дж. Верди, Ш. Гуно, Дж. Россини, Ж. Бизе, Дж. Пуччини, Ж. Массне, Д. Мейербер). Ставились оперетты (13 назв.), в осн. классич. («Корневильские колокола», «Цыганский барон», «Сильва», «Баядера», «Принцесса цирка», «Марица», «Прекрасная Елена»), а также «Женихи» И. Дунаевского. В 1929 оперетта отделилась от оперы в самостоят. труппу. На рубеже 1920–30-х гг. в Новосибирске усилились пролет.-культуровские нападки на Сибгостеатр и опер. искусство в целом как «буржуазный» жанр, чуждый рабочему зрителю. Сезон 1927/28 С. начала в *Томске*, в 1928 труппа выехала в *Иркутск*, сезон 1929/30 прошел в *Перми*. След. (1930/31) сезон начался в *Томске*, а закончился в *Новосибирске*. В 1932 здание С. в Новосибирске передано драм. театру «Красный факел». Спец. здание опер. театра (Дворец науки и культуры, будущий *Новосибирский гос. театр оперы и балета*) только начало строиться. В 1932–34 С. работала в *Новосибирске, Красноярске, Иркутске*. После передачи

театра в ведение Восточносиб. упр-ния зрелищными предприятиями назывался Вост.-Сиб. краевым, затем Иркутским гор. оперным театром. Спектаклем «Кармен» 31 мая 1934 в Иркутске С. прекратила свое существование. Часть солистов, хор и симф. оркестр перешли в штат Новосиб. радиокомитета, часть артистов уехала из Сибири.

Лит.: *Художественная культура и интеллигенция Сибири. 1917–1945 гг.* Новосибирск, 1984; *Ромм В. ...И зазвучала музыка.* Новосибирск, 1988; *Музыкальная культура Сибири.* Новосибирск, 1997. Т. II, кн. 2; *Музыкальная культура Новосибирска.* Новосибирск, 2005.

**СИБИРСКИЙ КОМИТЕТ ВТОРОЙ** (17 апр. 1852 – 31 дек. 1864). Высш. адм. и законосовещат. орган по делам Сибири, действовавший в С.-Петербурге. Непосредств. поводом к созданию II С. к. и проекта его программы стали результаты ревизии Зап. Сибири, проведенной в 1851 ген.-адъютантом Н.Н. Анненковым. В докладе царю (13 апр. 1852) пред. Комитета министров кн. А.И. Чернышев поддержал инициативу Анненкова «не только изменить взгляд на этот край, но и принять меры к прочному слиянию оного с Империею», поручив рассмотрение сиб. вопросов «особому установлению», к-рое имело бы не только адм., но и законосовещат. функции. В состав комитета вошли министры имп. двора и уделов, воен., внутр. дел, юстиции, финансов, иностр. дел, главноуправляющие II и III отд-ниями Собственной е. и. в. канцелярии, пред. департамента гос. экономики Гос. совета. На его заседаниях присутствовал великий князь Константин Николаевич. Пред. II С. к. стал А.И. Чернышев, а 5 апр. 1856 его сменил граф А.Ф. Орлов. Делопроизв-во поручалось канцелярии Кавказского комитета (рук. В.П. Бутков). Влияние Буткова на решение дел возросло после смерти графа Орлова (1861), когда должность пред. стала вакантной, а заседания вел старший из присутствовавших. Компетенция II С. к. охватывала всю Сибирь до Тихого океана, *Русскую Америку*, Приамурский и Степной кр., Оренбургское генерал-губернаторство и даже нек-рые сопред. страны. В С. к. сосредоточивалась вся информация о Сибири, сюда поступали офиц. отчеты с мест; мин-вам вменялось в обязанность предоставлять С. к. копии царских повелений по сиб. делам; на него возлагалась *цензура* всех изданий с упоминанием Сибири и т. д. Чтобы С. к. мог контролировать прохождение дел, касающихся Сибири, в июле 1854 Николай I повелел сиб. генерал-губернаторам ежеквартально представлять сведения о еще не решенных вопросах в мин-вах. Деят-ть II С. к. повысила управляемость регионом, обеспечила решение мн. важных вопросов. Впервые после реформ *М.М. Сперанского* II С. к. предпринял попытку, хотя и неудачную, выработать комплекс. подход к освоению Сибири. 31 дек. 1864 II С. к. был присоединен к Комитету министров, а его делопроизв-во в канцелярии Комитета министров до 1883 сохраняло нек-рую обособленность.

Лит.: *Кузнецов А.С.* Второй сибирский комитет // *Политика царизма в Сибири в XIX – начале XX в.* Иркутск, 1987; *Ремнев А.В.* Самодержавие и Сибирь. Административная политика второй половины XIX – начала XX в. Омск, 1997; *Высшие и центральные государственные учреждения России. 1801–1917 гг.* СПб., 1998.

А.В. Ремнев

**СИБИРСКИЙ КОМИТЕТ ПЕРВЫЙ** (28 июля 1821 – 9 янв. 1838). Высш. адм. и законосовещат. орган по делам Сибири, действовавший в С.-Петербурге. Учрежден для рассмотрения отчета сиб. генерал-губернатора *М.М. Сперанского* по разработке и реализации сиб. реформ 1822. Существовала объект. потребность в этом высш. органе, к-рый мог бы не только объединить задачи по упр-нию Сибирью, но и разгрузить др. высш.

гос. учреждения. I С. к. отличался по орг-ции от своего предшественника – Комитета по делам Сибирского кр.: стабильный состав членов, своя канцелярия, а гл. – широкие полномочия. Он имел также и большую автономию по отношению к Комитету министров (его прототипу) – не случайно в отличие от него Комитет министров называли «Большим комитетом». Пред. I С. к. назначен министр внутр. дел В.П. Кочубей. В 1-й состав входили министры финансов Д.А. Гурьев, народ. просвещения и духов. дел А.Н. Голицын, гос. контролер Б.Б. Кампенаузен, а также А.А. Аракчеев и М.М. Сперанский. С 1823 по 1826 пост пред. занимал А.А. Аракчеев, а впоследствии им был один из старших по чину: в 1828–38 председательствовал кн. А.Н. Голицын. Состав членов менялся в разные годы, в комитете заседали нач. Гл. штаба И.И. Дибич, министры внутр. дел В.С. Ланской, А.А. Закревский, Д.Н. Блудов, воен. министр А.И. Чернышев, шеф жандармов А.Х. Бенкендорф и др. Управляющим делами комитета до 1825 являлся *Г.С. Батеньков*, с 1826 – А.П. Вельичко. В функции комитета входило: «1) Подробное рассмотрение общего и частных предложений по предмету устройства Сибирского края. 2) Постепенное введение оных в действие по мере соображения и начертания приличных к тому правил. 3) Рассмотрение новых мер, от местных управителей представляемых. 4) Разрешение затруднений, которые может встретить местное управление при введении новых положений и руководство оного в высшем отношении на основании принятых начал». Все вопросы сиб. генерал-губернаторы должны были решать непосредственно с Комитетом, но при этом сохранялся общий порядок отношений с мин-вами. Комитет осуществлял координац. функции при определении правительств. политики в Сибири, ускорял рассмотрение сиб. проблем и частично объединял действия ведомств и сиб. генерал-губернаторов. С. к. собирался нерегулярно, по мере накопления дел. Его решения поступали на утверждение к царю, минуя др. инстанции, и после этого принимали силу закона. 9 янв. 1838 I С. к. был упразднен, а его функции распределены между Гос. советом и Комитетом министров.

Лит.: *Окунь С.Б.* Сибирский комитет // Архивное дело. 1936. № 1; *Ремнев А.В.* Самодержавие и Сибирь. Административная политика в первой половине XIX в. Омск, 1995; *Высшие и центральные государственные учреждения России. 1801–1917 гг.* СПб., 1998. Т. 1.

А.В. Ремнев

**СИБИРСКИЙ КРАЙ**, образован на основании пост. Президиума ВЦИК от 25 мая 1925 в ходе проведения круп. адм. реформы в СССР, предполагавшей упорядочение мест. упр-ния посредством замены губ. и уезд. деления системой *округов и районов* (см. *Районирование*).

При формировании С. к. за основу была взята тер. «Сибревкомовской Сибири» без *Иркутской губ. Алтайская, Енисейская, Новониколаевская, Омская и Томская губ.* упразднялись. В состав края включались *Ойротская АО* и 16 округов: *Ачинский, Барабинский, Барнаульский, Бийский, Каменский, Канский, Красноярский, Кузнецкий, Минусинский, Новониколаевский* (с 1926 *Новосибирский*), *Омский, Рубцовский, Славгородский, Тарский, Томский, Хакасский*. В подчинении *Сибкрайисполкома* также находилась Иркутская губ., к-рую первоначально предполагалось включить в проектируемую, но так и не созданную Ленско-Байкальскую обл. В июне 1926 Иркутскую губ. ликвидировали. Созданные на ее месте *Иркутский, Киренский и Тулунский окр.* также вошли в С. к. Всего, т. о., в границах края оказалось 19 округов и авт. область, состоявших из 259 р-нов и 5 892 сельсоветов.

Адм. центр — Новониколаевск (в дек. 1926 переименован в *Новосибирск*). Числ. населения в 1926 — 8 661 тыс. чел., в 1930 — 9 924 тыс. чел. Уд. вес гор. населения — соотв. 12,4 и 14,8%. Нац. состав в 1926 (тыс. чел.): русские — 6 767,9; украинцы — 827,5; белорусы — 320,3; мордва — 107,8; татары — 90,1; казахи — 48,4; чувашы — 48,0; поляки — 45,9; хакасы — 45,6; алтайцы — 39,0; евреи — 32,8; эстонцы — 29,0; латыши — 26,9; буряты — 13,7; шорцы — 12,6; коми — 12,5; пермяки — 8,5; латгалцы — 8,2; ханты — 8,2; эвенки — 7,9; цыгане — 7,2; удмурты — 6,4; кумандинцы — 6,3; литовцы — 5,6; теленгиты — 3,4; якуты — 3,4; каргасы — 2,8; телеуты — 1,9; юраки — 1,9; молдаване — 1,8; селькупы — 1,6; енисейцы — 1,4; ненцы — 1,2; и др. Площ. (1930) — 4 064 тыс. кв. км.

Районирование 1925, проведенное в спешном порядке, породило опред. недостатки в адм. системе: р-ны и сельсоветы оказались неодинаковыми по территории и кол-ву населения, не была также устранена удаленность мн. сел. нас. пунктов от райцентров и сельсоветов. Поэтому 1 янв. 1926 последовало разукрупнение р-нов и сети сельсоветов. Норма тер. сельсовета была сокращена с 7-верстного радиуса и 600 жителей до 3-верстного. В итоге за 1925 кол-во сел. советов в крае увеличилось на 34%. Летом 1929 были упразднены Тарский и Тулунский окр. Большая часть их территории передана соотв. в Омский и Иркутский и меньшая — в Барабинский и Канский окр.

Создание С. к. с новыми адм. единицами (р-нами и окр.) способствовало децентрализации системы упр-ния регионом и расширению самостоятельности отд. территорий в решении экон., соц. и культур. вопросов. С увеличением штата низовых сов. органов стали развиваться мест. бюджеты, выросло кол-во школ, больничных мест, агроном. уч-ков, пунктов ликвидации неграмотности и др. Более широкие права предоставлялись исполкомам *национальных административно-территориальных образований*. В С. к. были созданы Горно-Шорский и *Немецкий нац. районы*, десятки нац. сельсоветов.

В экономике С. к. доминирующее положение занимало *сельское хозяйство*, базовой специализацией к-рого являлись произв-во пшеницы и живот. масла (см. *Маслоделие*). С 1925 по 1928 посеы зерновых в крае выросли на 41% (в т. ч. пшеницы — на 60), поголовье круп. рог. скота — на 29%. В кон. 1920-х гг. темпы развития с. х. замедлились. Большая часть с. х. продукции производилась в *крестьянских хозяйствах*. Доля *колхозов* в общей площади посевов в 1928 составляла 1,8%, в 1929 — 5,8%.

В сфере индустр. произв-ва преобладала легкая пром-ть, а осн. типом пром. предприятий являлись мелкие кустар. и полукустар. предприятия. В 1926/27 уд. вес кустар. пром-ти в числ. рабочих составлял 81%, в валовом произв-ве — 67%. Круп. пром-ть 1925/26 представляли 414 предприятий, из к-рых 292 (70,5%) принадлежали гос-ву, 63 — кооп. орг-циям, 55 — частн. лицам, 4 находились в концессии. Числ. занятых рабочих достигала 49,6 тыс. чел. С образованием С. к. как самостоят. адм. единицы система организации гос. пром-ти в регионе была перестроена. В 1925/26 выделялась краевая пром-ть, на долю к-рой приходилось 35% выпускаемой продукции. Предприятия союз. и респ. подчинения производили 31, окружного — 34%. В 1925/26 восстановление пром-ти на тер. С. к. в осн. завершилось. Дальнейшее ее развитие обеспечивалось увеличивающимися капиталовложениями в гос. сектор. В 1927/28 угледобыча в крае увеличилась по сравн. с 1925/26 на 42%, производств. мощности металлообрабат. предприятий более чем в 2 раза, валовая продукция пищевкус. пром-ти — примерно в 1,5 раза. В 1927/28

выпуск продукции круп. пром-ти С. к. превзошел уровень 1913 на 75%. Рост произв-ва сдерживался острой нехваткой оборот. средств, низким уровнем квалификации раб. кадров, узостью внутр. рынка сбыта.

В транспорт. системе С. к. наибольшую роль играли ж. д. Их сеть составляла всего 5335 км, что далеко не соответствовало потребностям развития огромной территории (на 1 тыс. кв. км в Сибири приходилось 1,26 км ж.-д. путей, ср.: в европ. части СССР — 14,7 км). Осн. массу грузооборота составляли каменный уголь, зерно и лес.

Переход к *коллективизации* и ускоренной *индустриализации*, существ. увеличение масштабов деят-ти парт.-гос. аппарата и ВКП(б) привели к новому пересмотру адм.-тер. устройства Сибири. Его реформа заключалась в переходе от 3-уровневого адм. деления (край — округ — район) к 2-уровневому (край — район). 23 июля 1930 принимается решение о ликвидации округов. Спустя неделю был упразднен и С. к. Территории 4 вост. округов вошли в *Восточно-Сибирский кр.* Р-ны, входившие в остальные 13 округов, и Ойротская АО образовали *Западно-Сибирский кр.*

См. *Административно-территориальное устройство Сибири и Дальнего Востока*.

Лит.: *Народное хозяйство* Сибирского края (По контрольным цифрам на 1926—1927 г.). Новосибирск, 1926; *Сборник* статистико-экономических сведений по Сибирскому краю. Новосибирск, 1927; *Отчет* Сибирского Краевого Исполнительного Комитета Советов Рабочих, Крестьянских и Красноармейских депутатов Второму Сибирскому Краевому Съезду Советов. Новосибирск, 1927; *Два* года работы Сибирского Краевого Исполнительного Комитета Советов. 1927—1928. Новосибирск, 1929; *Сибирский край*: Стат. справочник. Новосибирск, 1930.

С.А. Палков

**СИБИРСКИЙ КРЕСТЬЯНСКИЙ СОЮЗ (СКС)**, подпол. антикоммунист. орг-ция. Инициатором СКС являлся бывш. чл. Временного пр-ва Северной обл., чл. ЦК *Трудовой народно-социалистической партии* В.И. Игнатьев, в нач. 1920 служивший в *кооперации* на *Алтае*. В рук. ядро СКС входили эсеры Г.И. Дьяконов, С.П. Ельшевич-Тагунов, Е.Ф. Тяпкин, И.С. Юдин, энесы А.Ф. Меринов и Ф.А. Савченко. Программа СКС предусматривала орг-цию крест-ва как класса и обеспечение ему решающей роли в полит., экон. и обществ. жизни России, прекращение Гражд. войны, восстановление гос. правопорядка, гражд. прав и свобод, формирование органов власти посредством выборов, сохранение земли в гос. собственности и право пользования ею только трудящимися, освобождение раб. класса из-под власти капитала, охрану труда и соц. страхование рабочих, сохранение многоукладной экономики. Средством достижения провозглашенных целей СКС считал завоевание большинства в советах через крест. съезды и через орг-цию широких слоев крест-ва, готовых к решит. защите своих интересов. Членами СКС могли быть трудящиеся крестьяне и любой гражданин России при условии единогласного решения мест. комитета СКС. Органами упр-ния СКС считались сиб., губернские, уездные и волостные комитеты.

Практич. работа по орг-ции ячеек СКС началась в апр. 1920. Гл. внимание уделялось *Алтайской губ.*, т. к. она имела необходимый людской потенциал, запасы оружия, продовольствия и естеств. укрытия (тайга, горы). К кон. 1920 по неск. десятков ячеек СКС создано в Барнаульском, Каменском и Славгородском у. Алтайской губ., а также на предприятиях *Барнаула*, в 7-м кавалер. и 40-м запас. полках Кр. армии.

По версии полном. представителя ВЧК по Сибири *И.П. Павлуновского*, в кон. 1920 — нач. 1921 руководимый эсерами, энесами и белогвардейцами СКС насчитывал тысячи чл., охватывал *Алтайскую*,



*Енисейскую, Омскую, Семипалатинскую, Томскую и Тюменскую губ.*, сыграл решающую роль в подготовке *Западно-Сибирского мятежа*. 21 дек. 1920 Алтайская губчека арестовала в Барнауле В.И. Игнатьева и неск. его приближенных. Все они сразу же дали признат. показания, что позволило чекистам произвести доп. аресты чл. СКС, разоружить распропагандир. ими воинские части и тем самым предотвратить готовящееся восстание в Барнауле и его окрестностях. Однако часть чл. СКС уцелела и сыграла замет. роль в начавшемся 17 янв. 1921 *Сорокинском мятеже* на сев.-востоке Барнаульского у.

По указанию И.П. Павлуновского, в целях предотвращения новых восстаний в февр.—марте 1921, мест. органы ВЧК произвели многочисл. аресты подозреваемых в Алтайской губ., в *Ишиме, Тобольске, Тюмени, Омске, Новониколаевске* и *Красноярске*. Большинство арестованных, среди к-рых оказалось мн. бывш. офицеров, чекисты идентифицировали как белогвардейцев и одновр. чл. СКС. В результате СКС был охарактеризован как структура, принципиально отличавшаяся по составу, многократно превышавшая ее действит. масштабы, числ. и влияние.

Лит.: *Шишкин В.И.* К вопросу о роли Сибирского крестьянского союза в подготовке Западно-Сибирского мятежа 1921 г. // Сибирь на рубеже XIX—XX веков. Новосибирск, 1997; *Пьянова О.А.* Военная организация Омского государственного комитета «Сибирского крестьянского союза» // Известия Омского гос. историко-краевед. музея. Омск. 1999. № 7.

В.И. Шишкин

**СИБИРСКИЙ ЛЕТОПИСНЫЙ СВОД** создан в *Тобольске* во 2-й пол. XVII в. на основе *Есиповской летописи* распротр. редакции и сиб. летописи, известной в рукоп. и науч. традиции под назв. «Описание о поставлении городов и острогов в Сибири по взятии ее»; их объединение произошло в 1680-х гг., последний памятник первонач. существовал в самостоят. виде. Для него характерно изложение событий по годам правления тобол. *воевод*, а центр. место занимает роспись воевод, дьяков, подьячих и писем голов как Тобольска, так и др. сиб. городов. В наст. время известно 5 редакций и 1 вид свода. В ранних редакциях (Книга записная, 1687; Головинская, 1687) сохранились сведения из не дошедшей до нас Тобольской летописи; в позднейших редакциях текст стандартизируется, превращаясь в офиц. справочник, дающий сведения прежде всего о сиб. бюрократии.

Лит.: *Записки*, к сибирской истории служащие... // Древняя Российская Вивлиофика. М., 1788. Ч. 3; *Книга записная*. Томск, 1973; *Полное собрание российских летописей*. М., 1987. Т. 36, ч. 1; *Тыжнов И.И.* Заметки о городских летописях Сибири. СПб., 1898. Ч. 1; *Дворецкая Н.А.* Изменения в сибирском официальном летописании на рубеже XVII—XVIII вв. (Анализ Погодинского списка сибирской летописи) // Сибирская археология и источниковедение. Новосибирск, 1979; *Она же*. Сибирский летописный свод (вторая половина XVII в.). Новосибирск, 1984; *Дергачева-Скоп Е.И.* Автограф М.Г. Романова — одного из составителей Сибирского летописного свода // Древнерусская рукописная книга и ее бытование в Сибири. Новосибирск, 1982; *Словарь* книжников и книжности Древней Руси. СПб., 1993. Ч. 2, вып. 3.

Е.К. Ромодановская

**СИБИРСКИЙ ПРИКАЗ (1637—1763)**, центр. гос. орган, ведавший упр-нием Сибири. В 1590-х гг., после основания 1-х рус. поселений, тер. Сибири подчинялась Посольскому приказу, и дела вели дьяки Андрей Щелкалов, Василий Щелкалов (в 1593—94) и Иван Вахромеев (1596—99). В 1599 центр. упр-ние Сибирью перешло в ведомство *Приказа Казанского дворца*. Тер. сиб. «украины» Московского царства увеличивалась, упр-ние ею усложнялось. В 1620-е гг. назрела необходимость создать спец. центр. орган по делам этой территории, так в 1627—29 возник вр. При-

каз сиб. дел. Указом от 19 февр. 1637 был образован новый центр. гос. орган — Сибирский приказ, с 1 апр. приступивший к работе. Вначале С. п. располагался в Кремле, а с 1670 в Новом гостином дворе (Китай-город), в бывш. таможне, где и находился до ликвидации (1760-е гг.). Возглавлял С. п. судья, в состав приказа входили дьяки, 1-й был товарищем судьи, 2-й руководил работой канцелярии, а также подьячие: в 1646—47 — 21 чел., в 1669 — 26, в 1675 — 32 чел. До кон. века их кол-во колебалось от 32 в 1681 до 34 в 1697. Структура С. п. строилась в осн. по территор. принципу, в 1699 он состоял из Тобольского, Томского, Ленского и Мангазейского столов. Кроме столов, в состав приказа входили палаты, занимающиеся хранением и реализацией продуктов натур. ясач. сборов: Расценочная — прием и оценка пушнины и др. товаров; Купецкая — надзор за государевыми купцами, торговавшими казен. товарами в России, Зап. Европе, Китае, на Ближ. Востоке; Казенная — контроль над казной приказа. В палаты избирались представители «гостей» и торг. людей «гостиной сотни», выполнявшие обязанности целовальников. Их работа считалась казен. службой и не оплачивалась. Кроме них, в состав палат входили скорняки, обрабатывавшие меха. Деят-ть С. п. охватывала всю Сибирь, от Уральских гор до Тихого океана, и все разряды населения: рус. *служилых* и *посадских людей*, вольных «промышленных людей», крестьян, ссыльных, а также корен. нерус. население. С. п. ведал адм., фискал., тамож., воен. делами; участвовал в орг-ции дип. сношений России с Китаем, с монг., казах. и калмыц. правителями; назначал *воевод* и тамож. голов, выдавал им особые указы; решал вопросы по присоединению новых территорий, обороне края и снабжению служилого населения (от вооружения и боеприпасов до продовольствия). Судья приказа, после царя и Боярской думы, был высш. судеб. инстанцией для рус. и ясач. населения Сибири. С. п. принимал и хранил сиб. пушнину, руководил торговлей с Китаем и реализацией пушнины в Европе. Реформы центр. и мест. упр-ния (нач. XVIII в.) непосредственно коснулись и С. п. По указу от 18 дек. 1708 он был преобразован в Московскую канцелярию *Сибирской губ.*, осн. функцией канц. была торговля сиб. пушниной и орг-ция караванов в Китай. Указ от 21 янв. 1719 повелевал «Сибирский приказ и китайский торг ведасть, також и дела Сибирской губернии управлять» *губернатору А.М. Черкасскому*. В 1720-х гг. оценка кит. и сиб. товаров перешла в ведение Штатс-конторы, в к-рой 2 офицера были назначены «вместо Сибирского приказа и оценки сибирских и китайских товаров». Гл. из них — майор Г.Е. Засецкий с 1725 именовался управителем Сиб. канцелярии. Вскоре значительно уменьшились доходы от казен. торговли сиб. товарами. В связи с этим указом от 20 дек. 1730 С. п. был возрожден. Первым его судьей стал ген.-прокурор Сената *П.И. Ягужинский*. Теперь рук-во С. п. осуществлялось коллегиально: в его состав входили 2 советника, 5 ассессоров, прокурор, камерир. Канцеляр. делами занимались протоколист, архивариус, актуариус, регистратор, канцеляр. служители. При приказе существовала контора Соболиной казны — купчина, ларенный, целовальники и др., избиравшиеся из *купечества*. В Сибири действовало фин.-контрол. отд-ние приказа — «Канцелярия ревизии счетов Сибирской губернии». Деят-ть приказа сузили по сравнению с XVII в. Прямое упр-ние Сибирью осуществляли Сенат, Кабинет е. и. в., коллеги и сиб. губернатор. Из компетенции С. п. изъяли дип. сношения, рук-во горным делом, упр-ние металлург. заводами и др. мануфактурами, а его адм., фискал. и судеб. полномочия были сокращены. Так, приказ имел право перемещать, назначать или смещать

воевод, но уже под контролем и при участии Сената. Воен. дела в приказе решались совместно с Воен. коллегией и губернатором, вопросы внеш. торговли и погран. тамож. службы — с Коммерц-коллегией, Коллегией иностр. дел и губернатором. Сиб. губернаторы не раз обращались к властям с предложением о сокращении полномочий С. п. или его упразднении. В 1741 этот вопрос поставил *И.А. Шипов*, в нач. 1760-х гг. проект его ликвидации составил *Ф.И. Соимонов*. По указу от 15 дек. 1763 С. п. ликвидирован.

Лит.: *Акишин М.О.* Российский абсолютизм и управление Сибири XVIII в.: Структура и состав государственного аппарата. М.: Новосибирск, 1999; *Демидова Н.Ф.* Сибирский приказ // Власть в Сибири: XVI — начало XX в. 2-е изд., перераб. и доп. Новосибирск, 2005.

*М.О. Акишин*

**СИБИРСКИЙ СОЮЗ ЗЕМСТВ И ГОРОДОВ** (Сибземгор). 2–11 сент. 1918 в *Томске* проходил Всесиб. съезд городов и земств, в к-ром участвовало 46 делегатов от 28 земских объединений и 18 гор. самоуправн-ий региона. На нем принимается решение образовать Всесиб. союз земств и городов (Сибземгор), создать при нем экон. отд. и инструкторское бюро и добиваться открытия спец. вуза по подготовке деятелей для мест. самоуправления. Избран гл. комитет объединения в составе: пред. Н.В. Ульянов (пред. Томской губ. земской управы), зам. пред. П.Н. Дорохов (пред. Акмолинской обл. земской управы); чл.: В.О. Сидоров (чл. Томской уезд. земской управы), М.К. Сажин (пред. Курганской гор. управы), П.Д. Вагаев (пред. Минусинской гор. управы). Конфликт. ситуация возникла с легитимацией С. Его устав не регистрировался ни *Временным Сибирским пр-вом*, ни колчак. *Советом министров*. Только в февр. 1919 Мин-во внутр. дел заявило, что санкционирует деять объединений при условии переизбрания гл. комитета союза. Лишь в сер. авг. 1919 пр-во *П.В. Вологодского* утвердило «Положение о союзах земств и городов», «Положение о временном главном комитете Всероссийского земского союза восточного отдела» и список его чл., но среди них не оказалось ни одного из чл. гл. комитета, избранных в сент. 1918. В апр. 1919 в С. входило 9 губ. (обл.) земств, 28 уезд. и 18 муницип. образований. С лета 1919 велась подготовка очеред. съезда земств и городов Сибири. Его предполагалось провести 1 окт. в *Иркутске*, но вскоре гл. комитет от этой идеи отказался и практически прекратил существование. По инициативе Иркутской губ. земской управы 11–24 окт. 1919 в Иркутске состоялась совещание земств и городов Сибири. На нем по предложению социалистов-революционеров было принято решение начать подготовку антиколчак. вооруж. выступления, создано Земское полит. бюро в составе Я.Н. Ходукина, *Е.Е. Колосова*, Б.А. Косминского, принявших позднее участие в формировании *Политцентра*.

Лит.: *Шиловский М.В.* Политические процессы в Сибири в годы социальных катаклизмов 1917–1920 гг. Новосибирск, 2003.

*М.В. Шиловский*

**СИБИРСКИЙ (МОСКОВСКИЙ) ТРАКТ**, крупнейший из сиб. почт. трактов (см. *тракт почтовый*). Весь тракт соединял Москву и *Иркутск*; в Сибири осн. полностью проходило от урал. с. Тугулым (*Тобольская губ.*) до Иркутска. С присоединением Амура (1860) продолжился до *Владивостока* сначала как верховая тропа, а потом тележная дорога.

В XVI — 1-й пол. XVIII в. С. т. проходил сев. путем — через Соликамск, *Верхотурье*, *Турунск*, *Тюмень* и достигал *Тобольска*. В 1731 в России началось создание всеобщей системы ординарной *почты*, к-рая за Уралом должна была достигать *Кяхты*. Возникла необходимость стр-ва дороги восточнее *Тобольска*. Из-

начально тракт устраивался от *Тобольска* через *Тару*, *Чаусский острог*, *Томск*, *Красноярск*, Иркутск. В 1763 на западе началось стр-во тракта южнее: по линии Казань—Пермь—Екатеринбург—Тюмень—Ялutorовск—Ишим—Тюкалинск—Омск. Производилось ускоренное заселение полосы тракта мест. жителями и (с 1760) принуд. переселенцами — поселщиками из Европ. России, сданными в зачет рекрут. К 1780-м гг. тракт в осн. был заселен и устроен, хотя отд. уч-ки продолжали заселяться и обустриваться до 1830-х гг.

В первое время юж. путем пользовались преим. торговцы; для почты осн. маршрутом до 1825 оставалась дорога от Тюмени через *Тобольск* и *Тару* на *Каинск*. К кон. XVIII в. юж. трасса С. т. стала осн. маршрутом сухопут. передвижения грузов; с 1825 — также осн. маршрутом почт. движения.

Длина С. т. от границ Пермской губ. до Иркутска составляла 3 188 верст, от Иркутска до *Кяхты* — 522,5 версты. В 1820-е гг. на «большой трактовой дороге» от границ Пермской губ. до *Забайкалья* существовало 904 моста общей протяж. 46 103 саж., гати общей протяж. 116 949 саж., 39 перевозов (вкл. 5 до *Кяхты*). К этому можно добавить по «большой непочтовой дороге» из Тюмени в *Ишим* 113 мостов длиной 1 780 саж., гатей 3 251 саж. и 6 перевозов. Их стр-во, ремонт и обслуживание производились за счет губ. земского сбора. Работа по сооружению и поддержанию в порядке инж. сооружений на гл. почт. тракте Сибири велась непрерывно. Только за 1826 и 1827 на гл. С. т. в Вост. Сибири построили 14 мостов. С их актив. стр-вом связано сокращение числа перевозов ко 2-й пол. XIX в. В 1895 на тракте от Тюмени до *Кяхты* (без захода в *Тобольск*) насчитывалось 22 переправы и перевоза через круп. реки. Типичное оборудование переправ составляли плашкоуты, иначе называвшиеся «самолетами». Плашкоут являл собой платформу из 2 лодок с настилом и рулями, перемещавшуюся по канату, протянутому поперек реки. Поворачивая плашкоут одним или др. боком к течению, рулевой обеспечивал передвижение к одному или др. берегу за счет силы течения. Помимо рулевого, для обслуживания плашкоута требовался причальщик, скидывающий и накидывающий чалки на пристанях.

По тракту между *Томском* и *Иркутском* перевозилось до 4,5 млн пуд. разных товаров в год. Тысячи при-трактовых крест. хоз-в вовлекались в гужевой извоз и дворничество (содержание постоялых дворов для постоя ямщиков и их лошадей), содержание почт. станций.

По С. т. этапировались сосланные в Сибирь. Для этого начиная с 1822–23 на тракте построили этапные и полуполуэтапные здания, где ссыльные размещались на ночлег и дневки. В 1865 пешее передвижение ссыльных по Зап. Сибири сменилось перевозкой их спец. баржами, этапы оказались упразднены. В Вост. Сибири пешее движение ссыльных между *Томском* и *Иркутском* продолжалось до введения в строй *Транссибирской магистрали*. Всего в Сибирь со 2-й пол. XVIII в. до 1898 было сослано более 1 млн чел. Значит. часть из них прошла по этапному тракту.

Содержание тракта являлось обязанностью мест. податного населения. До 1822 сочетались разные способы обслуживания тракта — отработки мест. жителей либо наем ими же подрядчиков по устройству полотна дороги, фашинников (гатей), мостов и перевозов. С введением Устава о сухопутных сообщениях (1822) сиб. начальство предприняло попытку обслуживать тракт силами г. н. военно-рабочих. После неудачи этой попытки для крестьян установили натур. дорожную повинность. Пятая часть работоспособ. крестьян в возрасте от 17 до 60 лет обязывалась ежегодно в течение месяца отработать на устройстве или ремонте полотна дороги. Вместе с тем

крестьяне платили земский сбор, из средств к-рого, в частн., содержались подрядчиками перевозки через реки. Т. о. обеспечивалось функционирование самой протяженной дороги Российской империи.

Лит.: *Григорьев А.Д.* Устройство и заселение Московского тракта в Сибири с точки зрения изучения русских говоров // Изв. Ин-та исследования Сибири. Томск, 1921. № 6; *Катионов О.Н.* Московско-Сибирский тракт и его жители в XVII–XIX вв. Новосибирск, 2004; *Дорога к океану: Новый взгляд на старый тракт*. Сб. статей. Якутск, 2004.

О.Н. Катинцев

**СИБИРСКИЙ ФЕДЕРАЛЬНЫЙ ОКРУГ**, образован, наряду с др. *федеральными округами*, Указом През. РФ от 13 мая 2000. В состав СФО вошли 16 субъектов РФ: Респ. Алтай, Респ. Бурятия, Респ. Тыва, Респ. Хакасия, Алтайский кр., Красноярский кр., Омская, Новосибирская, Томская, Кемеровская, Иркутская, Читинская обл., Агинский Бурятский авт. окр., Таймырский авт. окр., Усть-Ордынский Бурятский авт. окр., Эвенкийский авт. окр. В сер. 1-го десятилетия XXI в. состоялись референдумы, положительно решившие вопросы об объединении в единые субъекты РФ: в апр. 2005 – Красноярского кр., Таймырского и Эвенкийского авт. окр.; в апр. 2006 – Иркутской обл. и Усть-Ордынского авт. окр.; в марте 2007 – Читинской обл. и Агинского авт. окр. Площ. СФО – 5 114,8 тыс. кв. км (30 % тер. РФ). Числ. населения: 2000 – 20 млн 792,5 тыс. чел., 2002 – 20 млн 46,4 тыс., 2004 – 19 млн 794 тыс. чел. Плотность населения – 3,9 чел. на 1 кв. км. Адм. центр – Новосибирск. С. ф. о. возглавляет полномочный представитель През. РФ. Он имеет совств. аппарат – заместителей, окр. комиссию Гл. контрольного упр-ния главы Российской гос-ва. Должность полпреда с 18 мая 2000 по 9 сент. 2004 занимал Л.В. Драчевский, с 9 сент. 2004 – А.В. Квашнин.

СФО имеет богатый природ.-ресурс. потенциал. В его недрах находится 85 % общерос. запасов свинца и платины, 80 – угля и молибдена, 71 – никеля, 69 – меди, 44 – серебра, 40% золота. Разработка угольных месторождений осуществляется на базе Кузнецкого, Канско-Ачинского и Горловского бас. По масштабам добычи угля Кузбасс занимает ведущее место среди остальных бас. страны. Наиболее перспективными для развития угольной пром-ти являются Назаровский, Ирша-Бородинский и Берёзовский бас. Важнейшей составляющей топливно-энергетич. баланса являются запасы нефти и газа. В 2003 объем нефтедобычи в округе составил 8,8 млрд т, газодобычи – 32 млрд куб. м.

На тер. СФО расположены 21 гос. природ. заповедник (42,3% площ. рос. заповедников), 6 нац. парков (35,9% площ. рос. нац. парков). СФО располагает водными и гидроэнергетич. ресурсами, запасами лесопром. сырья. Особенности природ.-ресурс. потенциала определяют специализацию хоз-ва окр. Основу экономики составляет пром-ть (12,6% от общерос. объема пром. произв-ва). Ведущими отраслями являются черная и цвет. металлургия, энергетика, хим. и нефтехим. пром-ть, машиностроение и металлообработка, произв-во строит. материалов. Металлург. комплекс развивается за счет эксплуатации богатых месторождений метал. руд. На их базе действуют предприятия черной и цвет. металлургии общерос. значения – Кузнецкий, Красноярский и Норильский комбинаты. Поставляемые из р-нов нефтедобычи энергетич. ресурсы обеспечивают 15,6% общерос. произв-ва нефтепродуктов. Энергетика функционирует на базе тепло- и гидроэлектростанций. За счет потребления углей Канско-Ачинского и Кузнецкого бас. работают Назаровская и Берёзовская ГРЭС. Гидроэнергетич. ресурсы Енисея и его притоков используются для обеспечения эксплуатации *Братской, Усть-Илимской, Красноярской, Саяно-Шушенской*

ГЭС. Осн. отраслями с. х. являются произв-во зерна, овощеводство, жив-во (15,5% от общерос. объема с.-х. произв-ва). Выращиваются зерновые (пшеница, рожь) и техн. (лен) с.-х. культуры, развито мясо-молоч. скот-во; в сев. р-нах – оленеводство. СФО принадлежит ведущее место в России по добыче пушного зверя – белки, соболя, горностая, серебристо-черной лисицы, песца. Продукция растениеводства и жив-ва используется в кач-ве сырья для предприятий легкой и пищевой пром-ти. Важную роль в экономике округа играют транспорт. коммуникации. Через его территорию осуществляются транзит. потоки, связывающие Д. Восток с европ. частью страны, а в глобальном масштабе – зарубеж. Европу с Азиатско-Тихоокеанским регионом. Ведущее место в осуществлении груз. и пассажир. перевозок занимает ж.-д. и автомоб. транспорт. Доля СФО в общей протяженности ж. д. России составляет 17,5% (2-е место), автомоб. дорог – 16,8% (3-е место), судоход. внутр. путей – 29,7% (1-е место). На тер. окр. функционируют отд-ния 3 рос. академий наук: *Сибирское отделение РАН, Сибирское отделение Российской академии сельскохозяйственных наук, Сибирское отделение Российской академии медицинских наук*, в составе к-рых действуют более 100 н.-и. учреждений.

Лит.: *Сибирскому федеральному округу – 5 лет*. Новосибирск, 2005.

Р.Е. Романов

**СИБИРСКОЕ ЗЕМЛЯЧЕСТВО УЧАСТНИКОВ ГРАЖДАНСКОЙ ВОЙНЫ**, обществ. орг-ция. Учреждено группой проживавших в Москве бывш. партизан *Алтайской губ.* 24 марта 1929 при музее Центрального дома Красной Армии и первонач. называлось «Землячество партизан Алтая (Западной Сибири)». После присоединения к ним группы бывш. партизан *Томской губ.* стало именоваться «Землячеством партизан Западной Сибири». Своими первоочеред. задачами считало выявление и сбор материала об орг-ции и антиколчак. борьбе бывш. красных партизан, его изучение и публикацию в печати, а также подготовку 10-летнего юбилея освобождения Сибири от колчаковщины. Большая надежда в решении этих задач возлагалась на актив. участие в работе З. бывш. партизан, по-прежнему проживавших в Сибири.

В нач. 1930 в З. вошли бывш. участники революции 1917 и большевист. подполья, командиры и политработники *5-й армии*. 15 янв. 1930 переименовалось в «Землячество участников гражданской войны в Сибири» и с 13 апр. 1930 существовало при Центральном музее РККА. Макс. числ. З. достигала 400 чел. В разные годы его членами состояли руководители борьбы за власть советов в Сибири А.И. Беленец, В.М. Косарев, Н.Ф. Насимович-Чужак, К.А. Попов, Б.З. Шумяцкий, Р.П. Эйдеман, Я.Д. Янсон, большевистского подполья – В.Л. Букатый, Д.П. Долбежин, П.Г. Кринкин, А.А. Малиновский, И.В. Сурнов, А.А. Ширямов, А.Д. Шнейдер, Я.С. Щербинин, партизан. движения – Ф.И. Архипов, Ф.Я. Бабкин, И.В. Громов, Я.П. Жигалин, Г.С. Ивкин, И.П. Маздрин, А.Я. Флюков, В.П. Шелвелев-Лубков, В.Г. Яковенко, командиры и политработники *5-й армии* – Л.М. Азарх, Н.И. Корицкий, В.П. Файдыш, Г.Х. Эйхе.

Деят-тью З. руководило его бюро. Осн. работа протекала в группах, сформированных по территор. принципу (алтайская, енисейская, иркутская, омская и томская), в тематич. секциях (большевист. подполье, партизан. движение, 5-я армия) и в комиссиях (организационная, архивно-музейная (ист.) и литературная). Члены З. выявляли документы в архивах, писали автобиографии и воспоминания, готовили науч. доклады, с к-рыми выступали на общем собрании З., в группах или на



секциях. Уже к кон. 1929 З. располагало внушит. коллекцией подлинных документов, текстов воспоминаний и ист. очерков. К сер. 1934 доклады и сообщения на общих заседаниях З., его группах и секциях в общей сложности сделали 635 чел., выступления к-рых были застенографированы.

Наиболее плодотворно работала самая многочисл. «партизанская» секция. Особенно активизировалась работа З. после опубликования 31 июля 1931 пост. ЦК ВКП(б) о подготовке «Истории гражданской войны». З. взяло на себя обязательство к 15-летию освобождения Сибири от белогвардейцев и интервентов на основе уже имевшихся у него материалов подготовить сб. статей по истории колчаковщины, а своей гл. задачей признало «обслуживание» 6-го тома «Истории гражданской войны». Планировалось собств. силами написать для него главы об «анненковщине», большевист. подполье, партизанском движении и нац. политике сиб. контрреволюции, совместно с бывш. командирами и политработниками 5-й армии — о разгроме вооруж. сил *А.В. Колчака*.

Однако со временем в воспоминаниях и выступлениях членов З. все больше стала присутствовать самоцензура. На объективность содержания подготавливаемых докладов и мемуаров негативно влияли требования бюро освещать события с клас. точки зрения, а также критика в адрес алт. группы за недооценку руководящей роли Ком. партии в развитии партизан. движения. 9 нояб. 1931 была организована ком. фракция З., к-рая взяла на себя функции его идейного цензора. Все это привело к дальнейшему отходу членов З. от принципа объективности в освещении и интерпретации событий, а в ряде случаев — и к их прямой фальсификации.

В кон. 1934 по распоряжению политупр-ния РККА все землячества при Центральном музее были ликвидированы. Сиб. З. попыталось реорганизоваться в Сибирскую секцию Всесоюзного об-ва друзей музеев революции. Но в сер. 1936 пост. СНК это об-во было также ликвидировано. Во 2-й пол. 1936 рук-во бывш. З. и Сиб. секции передало все архив. дела, а также материалы подготавливавшегося сб. статей в Новосибирск в распоряжение Западно-Сибирского краевого истпарт. Сборник был опубликован в *Новосибирске* под назв. «За власть Советов. Воспоминания участников партизанского движения в тылу Колчака. Документы» только в 1947. Мн. воспоминания членов З. увидели свет в кон. 1950-х — 1960-е гг. Широко и чаще всего некритически использовали их мемуары в своих исслед-ях сов. историки и краеведы, работавшие в 1945–85.

В наст. время документы о деят-ти З. хранятся в Российском гос. военном архиве, Российском гос. архиве социально-политической истории, а также в гос. архивах Сибири.

*В.И. Шикин*

**СИБИРСКОЕ КАЗАЧЬЕ ВОЙСКО (СКВ)**, военно-служилое, сословно-территор. образование с центром в Омске, существовавшее в 1808–1919. Казачье население войска отбывало особую воинскую повинность, в основе к-рой лежали принципы обязательности, всеобщности, самоснаряжения, наделяясь за службу опред. правами и преимуществами, прежде всего землей. Происходило от *служилых людей* Сибири XVI–XVII вв.

В XVIII в. с основанием иртыш. крепостей и созданием Сибирских военных (пограничных) линий часть казаков переселяют на границу. К нач. XIX в. линейное казачество обособилось от городского, и у него появились элементы войск. орг-ции: наименование «Сибирских линейных казаки», деление на 24 сотни, общий атаман с резиденцией в Омской крепости. К 1808 на Сиб. линиях служило 6 117 казаков.

Окончательно сформировано в 1808 для охраны границы в связи с выводом из Сибири регулярных полков. Изначально отличалось от др. казачьих войск бессменностью службы (не имели периодических отпусков для ведения личного хоз-ва) и милитаризацией упр-ния. В мирное время делилось на 10 отд-ний (с 1812 — полков) по 5 дистанций (сотен) в каждом, в военное должно было выставлять 10 конных полков, 4 резервные сотни, 2 конно-арт. роты (6 283 чина, 24 орудия). Офицеры и урядники готовились в Войсковом училище, открытом в 1813 (с 1846 — Сибирский кадетский корпус). Казак служил с 17 лет и бессрочно, пока позволяло здоровье, получая за службу ден. оклад, продовольствие на себя и сыновей, фураж для лошадей. При регулярном хоз-ре службы и слабости домаш. хоз-ва он не мог снаряжаться за свой счет, поэтому СКВ взяло его снаряжение на себя, создав для этого войск. хоз-во. Не имея конкурентов, казаки осваивали прилинейные земли захватным способом. Занимались гл. обр. скот-вом, рыболовством и меновой торговлей с «азиатцами».

Положение 1846 закрепило военно-поселенную орг-цию СКВ. Казак служил с 19 до 49 лет, снаряжаясь и обеспечиваясь за гос. и войск. счет. Все должностные лица назначались. Выход из казачьего сословия, а также проживание на тер. СКВ неказаков запрещались. Войск. хоз-во обслуживали резерв. казаки (в др. казачьих войсках их не было). С 1846 на постоянной службе 9 (с 1850 — 10) конных полков (по 6 сотен), 3 конно-арт. батареи, команда в л.-гв. Конно-гренадерском полку (8 701 чин, 24 орудия), а также 9 (10) резерв. команд (2 484 чина) и команда мастеровых (219 чинов). В 1849 на казачьих офицеров распространены нек-рые права офицеров регуляр. армии.

В 1851 межевой партией начато войск. землеустройство. Нормы земел. обеспечения: штаб-офицеру — 400 дес. удобной земли, обер-офицеру — 200 дес., станицам — на муж. душу всех возрастов по 30 дес. и по 15 дес. в расчете на рост населения. В 1846–51 в казаки зачислено св. 20 тыс. крестьян обоого пола. Население СКВ к 1861 — 93 429 чел.

В 1824–82 СКВ — орудие колонизации Киргизской степи и Туркестана. Продвинуло свои станицы вверх по правобережью р. Ишим, в Семиречье, за оз. Зайсан, в верховья р. Бухтармы. Сиб. казаки участвовали в основании Кокчетавы, Акмолинска, Атбасара, Баян-Аула, Каркаралинска, Кокпектинска, Сергиополя, Копала, Лепсинска, Верного, Иссыка, Каскелена, Талгара, Зайсана, в завоевании Ср. Азии (в разгроме кокандцев у Верного, во взятии коканд. крепостей Аулие-ата, Чимкент, Ташкент, в Хивинском, Кокандском, Джамском, Ахалтекинском походах), а также в столкновении с китайцами при Борохудзире, в Кульджинском походе и оккупации долины р. Или.

С колонизацией Ср. Азии воен. линии и Киргизская степь оказались во внутр. р-нах страны, что позволило перестроить службу и жизнь сиб. казаков: с 1861 упразднены войск. хоз. предприятия и категория резерв. казаков, отменена мат. поддержка казачьих семей, постоянная служба заменена цикличной: наряд 2 года — 4-летняя льгота. В СКВ включены Тобольский и Томский казачьи полки (стали 11-м и 12-м полками) и Тобольский казачий пеший батальон (затем полубатальон); но в 1868 эти части упразднены, городские казаки расквартачены. В 1867 9-й и 10-й полки СКВ выделены в *Семиреченское казачье войско*.

В 1861, 1868–69 реформировано упр-ние СКВ: в станицах и поселках введено самоупр-ние (с выборностью атаманов, правлений, судей), гражд. упр-ние отделено от военного и в вопросах самоупр-ния, хозяйствования, полицейского надзора, судопроизв-ва казаки подчинены

общегражд. уезд. органам. В воен. отношении СКВ разделено на отделы во главе с назначаемыми атаманами (с 1869 — 4 воен. отдела, с 1872 — 3 с центрами в Кокчетаве, Омске, Усть-Каменогорске). Войсковым наказным атаманом с 1868 был генерал-губернатор Западной Сибири, а с 1882 — генерал-губернатор Степного края.

Контрреформой 1891 двоевластие атаманов отделов и уезд. начальников устранено путем передачи гражд. власти над станицами (кроме полиц. и судеб., превышавшей компетенцию станичного суда) упр-ниям отделов и Войсковому хоз. правлению, самоупр-ние казачьих общин ограничено, усилен надзор за ним со стороны войск. администрации.

В 1877 началось таксационное, т. е. с учетом качества угодий, землеустройство СКВ. Обмежеваны станичные (юртовые) земли: по 30 дес. на душу муж. пола и по 300 дес. на причт. Офицер. уч-ки, заменившие пенсии, переданы из пожизненного пользования в потомств. собственность; их размеры увеличены: генералу — 3 тыс. дес., штаб-офицеру — 1 тыс., обер-офицеру — 600. В 1869 разрешено переселение на земли СКВ казаков с правом покупать постройки, но не землю под ними; за проживание в станице они платили в доход об-ва посадочную плату. В 1906 Николай II закрепил права СКВ на вечное владение занимаемыми им землями. Землевание СКВ к 1 янв. 1914: юртовые земли 2 973 773 дес. (60%), войск. запасные 1 461 383 (29,4%), офицерские 521 315 (10,5%), казачьи уч-ки потомств. собственности 615 (0,1%), всего 4 957 086 дес.

Население СКВ к 1 янв. 1914 — 298 284 чел., в т. ч. 167 985 казаков с семьями; классных чинов — 1 349 чел.; ниж. чинов — 166 636 чел. Доля лиц невойскового сословия (*разночинцев*) по войску 43,7%, по отделам: в 1-м — 8,1%, 2-м — 44,6%, 3-м — 60,3%. Среди сиб. казаков русских 94,3% (вкл. ок. 10% украинцев и белорусов), мордвы 4,9, татар 0,8; православных 98,2, раскольников и сектантов 1, мусульман 0,8%. Жили казаки в 48 станич. поселениях (центрах станиц), 123 поселках, 16 выселках. Полоса казачьих земель шир. 10–30 верст тянулась от р. Тобол до Омска и далее по Иртышу к кит. границе, ее уч-ки сохраняли ист. названия: Пресновская, Горькая, Иртышская, Бухтарминская, Бийская линии. Часть станиц располагалась «оазисами» в степи. Станицы входили во все уезды *Акмолинской* и *Семипалатинской обл.* и в Змеиногорский, Бийский у. *Томской губ.* Уд. вес казаков в сел. населении незначителен: от 0,5% в Каркаралинском у. до 20% в Петропавловском.

1890-е гг. стали переломными в процессе эволюции казачьего хоз-ва крест. типа от скотоводческо-промысл. и полунатур. к хоз-ву земледельческо-скотовод. и мелкотоварному. С 1880 по 1913 у казаков сбор зерновых вырос в 5,2 раза (на душу обоего пола всех сословий с 2,6 до 5 четвертей), поголовье круп. рог. скота — в 3 раза (на казачью душу обоего пола с 0,72 до 1,33 гол.). В 1913 имелось 90 маслодельных заводов, преим. казачьих общественных, выпускавших продукции на 1 152 831 руб.

Казак-воин превратился в земледельца, отбывавшего воинскую повинность на несколько различных от остальных граждан основаниях (самоснаряжение вместо налогов и пр.). Верхушка казачьей общины приспособилась к рыночным отношениям. Зажиточные хоз-ва (св. 15 дес. посева), составляя в 1917 22% казачьего населения, имели почти 53% казачьих посевов. Но большинство казаков стало тяготиться воен. обязанностями, из-за к-рых не могло сконцентрироваться на производит. труде. Начался переход казачьей общины от займочно-захватного землепользования к уравнильно-передель-

ному. Развитие экстенсивного мелкотоварного хоз-ва требовало или облегчения воен. службы и вовлечения в оборот новых земель, или изменения соц.-правового положения казачества.

Положение 1880, с незначит. изменениями действовавшее до ликвидации СКВ, радикально изменило казачью воинскую повинность. Отбыв 4 года действит. службы, казак выходил на льготу: возвращался домой и зачислялся последовательно по 2-ю и 3-ю очереди (каждая по 4 года) строевого разряда, а затем в запасный разряд (5 лет). До выхода в 38 лет в отставку он должен был на случай мобилизации иметь опред. набор снаряжения (в зависимости от очереди и разряда), проходить лагерные сборы и т. д. В мирное время СКВ выставяло 3 конных полка (по 6 сотен), с 1906 — полусотню в л.-гв. Сводно-казачий полк (всего 3 241 чин). 1-й и 2-й полки составляли Отдельную Сибирскую казачью бригаду (стоянки в городах Джаркент и Верный Семипалатинской обл.). 3-й полк стоял в г. Зайсан Семипалатинской обл., а 5-я и 6-я сотни — в Омске. Наряду с охраной гос. границы первоочередные полки высылали конвои для охраны консульств в Кульджу, Суйдун, Урумчи, Шара-Сумэ, Кобдо. В воен. время СКВ выставяло еще 6 полков и 3 запасные сотни; 4-й, 5-й, 7-й, 8-й полки составляли Сибирскую казачью дивизию.

Стоимость самоснаряжения казака к 1917 выросла до 200–300 руб. Размер земел. пая из-за роста населения уменьшался. Пр-во в нач. XX в. пыталось облегчить положение казачества (введено пособие на покупку строевого коня в 60 руб., уменьшено кол-во воен. сборов и занятий и т. д.), но начать реформы по совершенствованию устройства казачьей общины из-за сложной внешне- и внутриполит. обстановки не смогло.

СКВ провело 4 всеобщие мобилизации: в 1900, 1904, 1914 и 1919. В 1900 Сибирская казачья дивизия совершила поход в Китай, но принять участие в подавлении ихэтуаньского восстания не успела. За *Русско-японскую войну* все 4 полка дивизии награждены Георгиевскими знаменами; самый яркий бой — уничтожение 4-й и 6-й сотнями 8-го Сибирского казачьего полка 2 эскадронов японцев под ст. Вафангоу 17 мая 1904. В *Первую мировую войну* СКВ выставяло 9 конных полков, 1 арт. и 2 запасных дивизиона, 3 отд. сотни, запасный арт. взвод и ряд команд, — всего св. 16 тыс. чел. (потери 790 чел. убитыми и без вести пропавшими). Наиболее отличилась Отдельная Сибирская казачья бригада. При разгроме ею турец. десанта под Ардаганом 21 дек. 1914 сотня есаула В.И. Волкова в конной атаке захватила полковое знамя.

В 1917 СКВ выступило за демокр. реформы, а часть фронтовиков — за саморасказачивание. В апр. 1-й войсковой съезд ввел выборность Войсковой управы, станичные и поселковые исполкомы и т. д. В сент. на 2-м круге впервые избран войсковой атаман. Но нарастание анархии в стране, притязаний разночинцев и «киргиз» на станич. юрты привело к поправлению казачества. 2-й круг выступил за сохранение СКВ, за казачью сословно-представит. демократию и борьбу с «германо-большевизмом». Осенью в СКВ складывается двоевластие. Войсковой совказдеп строевых частей склоняется к союзу с большевиками и 26 янв. 1918 свергает Войсковое пр-во. Весной 1918 3-й круг признает сов. власть, автономия СКВ сохраняется. Совказдеп проводит внутривойсковые бессословные реформы (социализация земли и т. д.). Но вследствие роста земел. конфликтов, общего расстройтва жизни и введения прод. диктатуры казаки в большинстве переходят в оппозицию, а в ряде мест в мае–июне участвуют в антисов. восстаниях.

В 1918–19 СКВ — опора *Временного Сибирского* и *Временного Всероссийского правительств.* Оно

призвало на службу 26 нарядов (1896–21 призыва) – св. 24 тыс. чел., дало в армию *А.В. Колчака* 15 конных полков (в состав Сводно-казацкого и Войскового корпусов), 3 конных партизан. полка (в Партизанскую дивизию *Б.В. Анненкова*), 4 арт. и 3 кадровых дивизиона, ряд мелких частей. В конной атаке у станицы Островской 9 сент. 1919 Войсковой Сибирский казачий корпус разгромил 2 стрелк. бригады РККА и, совместно с 11-й Уральской стрелк. дивизией, захватил 26 орудий, ок. 100 пулеметов, св. 3 тыс. пленных. Большинство стрелк. частей СКВ сдалось во время *Великого Сибирского Ледяного похода*, но Сводная Сибирская казачья бригада полк. Ф.Л. Глебова прорвалась с каптелевцами в *Забайкалье*. В нояб. 1922 Сибирская казачья дружина ушла из Приморья в Китай.

Официально СКВ ликвидировано *Сибревкомом* 2 дек. 1919. В 1920 сиб. казаки участвовали в Бухтарминском и Славгородско-Иртышском восстаниях, «Крестьянская и казачья армия» есаула Д.Я. Шишкина пробилась за границу. В 1921 казаки Петропавловского, Кокчетавского и Омского у. приняли участие в *Западно-Сибирском мятеже*, образовав в февр. Гл. штаб объединенного СКВ (станция Новоникольская, начштаба А.Ф. Кудрявцев) и 1-ю Сибирскую казачью дивизию (начдив подхорунжий С.Г. Токарев). После поражения они прорвались в составе Народной дивизии в Китай, где присоединились к Оренбургскому корпусу ген. А.С. Бакича и разделили его судьбу: в 1921 остатки корпуса разгромлены, а сам А.С. Бакич расстрелян.

В Харбине до авг. 1945 существовали Войсковое представительство СКВ и Сибирская казачья станица. В Австралии и Сан-Франциско подоб. станицы угасти после Второй мировой войны.

Войсковые атаманы: Ф. Анциферов (1760–72), Г.Н. Волошанин (1772–78), К.Г. Бардин (1778–97), Звягинцев (1797–99), Телятников (1799–1812), Ф.К. Набоков (1812–14), С.Б. Броневский (1814–24), А.А. Парфяцкий (1824–25), Безносиков (1825–29), А.М. Лукин (1829–30), Гордеев (1830–35), М. Маков (1835–36), К.А. Оленич-Гнененко (1836–41), Беренс (1841–49), В.И. Строев (1849–51), Я.Я. Воробьев (1851–56), П.Я. Кринский (1857–65), А.В. Гулькевич (1865–68), А.П. Хрущов (1868–75), Н.Г. Казнаков (1875–81), Г.В. Мещеринов (1881–82), Г.А. Колпаковский (1882–89), М.А. Таубе (1889–1900), Н.Н. Сухошин (1901–06), И.П. Надаров (1906–08), Е.О. Шмит (1908–15), Н.А. Сухомлинов (1915–17), П.С. Копейкин (1917–18), П.П. Иванов-Ринов (1918–25).

Лит.: *Катанев Г.Е.* Краткий исторический обзор служб Сибирского казачьего войска с 1582 по 1908 г. СПб., 1908; *Недбай Ю.Г.* История казачества Западной Сибири (1582–1808): В 4 ч. Омск, 1996; *Он же.* История Сибирского казачьего войска (1725–1861). Омск, 2001. Т. 1; *Шулдяков В.А.* Сибирское казачье войско: становление, организация, основные противоречия жизни накануне революции // Изв. Омского гос. ист.-краевед. музея. Омск, 1996. № 4; *Он же.* Гибель Сибирского казачьего войска: В 2 кн. М., 2004; *Андреев С.М.* Военное и гражданское управление в Сибирском казачьем войске (1808–1919). Омск, 2005.

С.М. Андреев, В.А. Шулдяков

**СИБИРСКОЕ КНЯЖЕСТВО**, полит. объединение под рук-вом княжеской династии *Тайбугидов*. Имеются данные о том, что С. к. во главе с Ходжи-беком существовало уже в 1-й пол. XV в. и располагалось у слияния Тобола с Иртышом, столицей его была Кызыл-Тура. Однако в ист. источниках так принято называть гос. образование, появившееся в 1495, когда Мухаммад-бек Тайбугид убил действующего сиб. хана *Ибака*. Столица княжества была перенесена из Чимги-Туры в Искер, к-рый также известен как Кашлык или Сибирь (недалеко от совр. *Тобольска*). Поэтому С. к. часто называется Искерским. Чимга-Тура потеряла свое значение лишь в

правление князя Казыя, после окончат. изгнания из зап. земель *Сибирского ханства* в 1505 представителей сиб. *Шибанидов*. Полит. положение княжества было весьма шатким, поскольку сама династия, не относившаяся к Чингизидам, считалась нелегитимной. Скорее всего, Тайбугидское княжество было федерацией владений угор. племенных князей и сиб. татар. улусных владений со слабой центр. властью, к-рая реально распространялась только на р-н Искера и, возможно, на остатки родового Ишимского улуса. В экон. плане княжество также представляло собой совокупность слабо связанных друг с другом р-нов. Слабость центр. власти особенно ярко продемонстрировало убийство Казыя-бека его же людьми. Наиболее стабильно княжество развивалось во 2-й четв. XV в., когда правящие беки, братья Едигер и Бекбулат, установили постоян. торг. отношения с Ногайской ордой и через нее со Ср. Азии и, возможно, с Москвой. В 1555 княжество вошло на правах вассалитета в состав Рос. гос-ва, к-рому его население было обязано выплачивать ежегод. дань в 30 тыс. соболей. Однако в результате начавшегося в том же году похода Шибанидов *Кучума* и Ахмед-Гирея войска княжества были разгромлены, а в 1563 взята столица и правящие князья, не дождавшиеся помощи Москвы, были убиты. Сын Бекбулата, Саид Ахмад-бек, был отправлен в Бухару. Остатки населения княжества (т. н. Тайбугин-юрт) ушли в Ногайскую орду, образовав в ее составе отд. область, а имя Тайбуга превратилось в титул правителя. В 1586 С. к. удалось восстановить в результате умелых действий Саид Ахмад-бека. В 1588, однако, княжество было уничтожено, поскольку последний действующий князь попал в плен и был отправлен в Москву.

Лит.: *Сибирские летописи*. Полн. собр. рос. летописей. М., 1987. Т. 36; *Нестеров А.Г.* Формирование государственности у народов Урала и Западной Сибири: Искерское княжество Тайбугидов (XV–XVI вв.) // Этнокультурная история Урала XVI–XX вв. Екатеринбург, 1999.

Д.Н. Маслюженко

**СИБИРСКОЕ ОБЛАСТНИЧЕСТВО**. 1. Система взглядов части сиб. *интеллигенции* на прошлое, настоящее и будущее региона как специфич. область (территорию) в составе Рос. гос-ва.

2. Обществ.-полит. и культур. движение, пытавшееся пропагандировать и реализовать эти взгляды. С. о. пределало длительную эволюцию, развивая на разных этапах своей истории концепцию территор. самостоятельности Сибири во главе с регион. представит. органом – *Сибирской областной думой*, наделенной комплексом полномочий, аналогичных компетенции штата в федер. системе САСШ.

Как система взглядов областнич. теория активно разрабатывалась сибиряками, видными учеными, литераторами и обществ. деятелями *Г.Н. Потаниным*, *Н.М. Ядринцевым*, *С.С. Шашковым*, *М.В. Загоскиным*, *В.И. Вагиным*, *А.В. Адриановым*, *В.М. Крутовским*, *Н.Н. Козьминым*, *И.И. Серебренниковым*, *М.Б. Шатиловым* и др. На формирование их взглядов большое воздействие оказали ссыльные *декабристы*, петрашевцы, вожди рев. демократии 1850–60-х гг., а также *П.А. Словоц* и *А.П. Щапов*. П.А. Словоц заложил традицию комплекс. изучения региона, открыто выступил против уголов. ссылки, отдав предпочтение вольнонарод. колонизации. А.П. Щапов с позиций земско-областной теории первым сформулировал концепцию Сибири как особой области, в основе к-рой лежали федералистские идеи, базирующиеся не на нац. различиях, а на особенностях расселения рус. народа, его существования в разных природ.-климат. условиях.

Дальнейшее развитие мировоззрения сторонников движения в кон. 1850-х – нач. 1860-х гг. связано с



учебной части молодых сибиряков в вузах С.-Петербурга, Москвы, Казани. Исклучит. роль в этом плане сыграло землячество сиб. студентов в С.-Петербурге (1859–63), объединявшее в разное время ок. 20 чел. (*Н.С. Щукин*, Г.Н. Потанин, Н.М. Ядринцев, *Н.И. Наумов*, *Ф.Н. Усов*, *С.С. Шашков*, Н.М. и Е.М. Павлиновы, *И.В. Федоров*, *И.А. Худяков*, Н.Н. Пестерев, С.С. Попов и др.). Первонач. их сходки не имели четкой направленности, но постепенно вырисовывался круг вопросов, к-рый привлек общее внимание и был связан с Сибирью, ее колониальным положением в составе гос-ва, ее будущим.

Основой сформировавшейся областнич. программы стала концепция Сибири как колонии и интерпретация процесса ее освоения (колонизации) как результата деят-ти народ. масс, их наиболее предприимчивых и вольнолюбивых элементов. Согласно концепции усилия народа не привели к поступат. развитию производит. сил региона, поскольку их результатами воспользовалось пр-во, превратив этот регион в штраф. и экон. колонию. Выход из сложившегося положения областники видели в развитии «мирской общественной предприимчивости», свобод. переселении, «учреждении покровительства сибирской торговле и промышленности», улучшении быта рабочих. Идеологи движения выступали против уголов. ссылки и произвола властей, ратовали за развитие образования и культуры, одними из первых поставили вопрос об открытии университета.

В 1863, возвратившись из Европ. России в Сибирь, областники развернули в *Омске*, *Томске*, *Красноярске* и *Иркутске* активную пропагандист. деят-ть. После ареста ряда сторонников движения и изъятия у них в мае–июне 1865 рукопис. прокламаций «Сибирским патриотам» и «Патриотам Сибири» в Омске была организована спец. следств. комиссия по делу «Об открытии виновных в распространении в Сибири противоправительственных прокламаций». Всего арестовано 59 чел., а общее число привлеченных к дознанию достигло 70-ти. Но установить авторов не удалось, и лишь «откровенное признание» Потанина послужило основанием для обвинения областников в сепаратизме и подготовке отделения Сибири от Рос. империи. Следствие завершилось в нояб. 1865, но только в февр. 1868 заочно выносятся приговор: Г.Н. Потанин получил 5 лет каторж. работ, большая часть остальных подлежала высылке в отдален. уезды Архангельской и Вологодской губ.

После амнистии, со 2-й пол. 1870-х гг., областники активизируют пропагандист. деят-ть в созданных ими газетах «Сибирь», «Восточное обозрение», «Сибирская газета», публикуют теор. статьи, организуют празднование 300-летия присоединения Сибири к России, приурочив к этому издание фундамент. труда Н.М. Ядринцева «Сибирь как колония». Изучая колониальную политику, они пытались ответить на вопрос о причинах серьезного отставания в развитии Сибири в сравнении с колониями европ. гос-в (САСШ, Канада, Австралия), освоение к-рых началось примерно в одно время и среди населения к-рых преобладали потомки выходцев из метрополии. Ответ сводился к установлению негатив. воздействия штраф. колонизации и произвола приезжих чиновников.

В экон. сфере взгляды областников сводились к тому, что в Сибири не существует даже зачатков рыночных отношений. Областники были убеждены в возможности перейти к более справедливому обществ. строю с помощью общины, кустар. и артел. произ-ва, а впоследствии — кооперации. В рамках либерал. народничества они считали возможным осуществить свою программу посредством реформ (земской, судебной), разрешив свобод. переселение и просвет. деят-ть.

После смерти Н.М. Ядринцева в 1894 роль лидера и идеолога движения переходит к Г.Н. Потанину. У областников окончательно формируется представление о Сибири как колонии в экон. и полит. аспектах. Дальнейшая разработка вопроса о специфике региона приводит к обоснованию вывода о складывании здесь особого историко-этногр. типа русских, сформировавшегося в результате взаимодействия с аборигенами, процесса колонизации и природ.-климат. условий. На основании этого регион выделялся в отд. область, автономия к-рой «есть необходимое, логическое следствие конституционного строя».

В период *революции 1905–1907* областники претендовали на роль наднарт. образования, выражавшего интересы всего населения Сибири. Их идеал автономии воплотился в проект создания Сиб. обл. думы. Эта идея нашла воплощение в «Основных положениях Сибирского областного союза», принятых на его съезде 28–29 авг. 1905 в Томске. На их основе в регионе на короткое время (осень 1905) оформился блок полит. объединений, включавший областников, эсеров, либералов, сплоченный областнич. лозунгами.

К февр. 1917 движение продолжало сочетать либерал. требования ускорить капиталист. развитие Сибири за счет привлечения иностр. капитала, открытия *порто-франко* в устьях Оби и Енисея с неонароднич. иллюзиями относительно возможности альтернатив. варианта создания «новой системы хозяйствования» на основе кооперации. С. о. объединяло тогда сравнительно небольшую группу интеллигенции Томска, Красноярска, Омска и Иркутска и не пользовалось популярностью у осн. части населения региона.

В период 1917–20 областники занимали крайне правый фланг мелкобурж. демократии, не представляя однородного образования и не создав единого регион. объединения. Отд. их группировки и видные сторонники (Г.Н. Потанин, А.В. Адрианов, Н.Н. Козьмин, И.И. Серебренников, В.М. Крутовский, *Л.И. Шутиловский*, *П.В. Вологодский*, *Г.Б. Патушинский*, М.Б. Шатилов, *И.А. Якушев* и др.) были тесно связаны с различ. полит. формированиями, представленными в Сибири. С. о. не удалось четко сформулировать своей программы, кроме выдвижения лозунга автономии региона. Массир. повторение автономистских положений (и 2 съездов) стало возможным благодаря поддержке и участию в них представителей и орг-ций различ. партий и группировок (эсеры, меньшевики, народ. социалисты, националы, кооператоры и т. д.). К областнич. объединениям примкнули видные представители столич. интеллигенции, оказавшиеся в это время в Сибири (*Г.К. Гинс*, Н.Д. Буяновский, *И.А. Михайлов*, *Г.Г. Тельберг* и др.), и изв. сибиряки (*В.Н. Пепеляев*, *И.А. Молодых*, *М.П. Головачев* и др.).

В теч. 1917 и вплоть до нояб. 1918 областничество и его лозунги служили основой для создания в Сибири полит. блока во главе с эсерами, развернувшего борьбу против взятия власти большевиками, за свержение сов. власти, а затем возглавившего в лице своих представителей антибольшевиств. гос. образования на востоке России (*Западно-Сибирский комисариат*, *Временное пр-во автономной Сибири*, *Временное Сибирское пр-во*).

Окончат. падение полит. влияния, внутр. распад и разброд, переход на позиции правых сил и открытая поддержка колчак. диктатуры означали катастрофу для большинства мелкобурж. орг-ций и группировок региона. Первыми из них к кон. 1918 сошли с полит. арены областники. В последующем их лозунг автономии в различ. модификациях (Земский собор, Сиб. учредит. собрание, Сиб. народ. собрание и т. д.) был

использован антикоммунист. объединениями в ходе массовых вооруж. выступлений 1920–22, в т. ч. на тер. *Дальневосточной республики*.

В окт. 1922 во Владивостоке накануне эвакуации белых и занятия города частями НРА ДВР группа областников (А.В. Сазонов, В.И. Моравский, Г.И. Чертков, М.П. Головачев и др.) провозгласила создание сиб. пр-ва, к-рое сразу же эмигрировало в Японию, сохраняя до 1925 статус «правительства в изгнании». В 1920–30-е гг. в Китае и Чехословакии, где оказались лидеры движения (И.А. Якушев, Е.Л. Зубашев, И.И. Серебренников, В.И. Моравский, М.П. Головачев), были предприняты попытки возродить С. о. как обществ.-полит. движение, имеющее антисов. и сепаратистскую направленность. Полит. платформа областников нашла отражение в издававшихся ими в Праге и Харбине газетах и журналах «Вольная Сибирь», «Сибирский архив», «Сибирские вопросы» и «Наша газета». Областники в эмиграции развернули широкую культур., науч.-просвет. и издат. деят-ть, пробудив интерес к изучению экономики и истории Сиб. региона у ряда крупнейших амер. и европ. науч. центров.

На протяжении всей своей истории С. о. в кач-ве альтернативы централизации предлагало децентрализацию, что должно было означать на практике участие регионов в нац. внутр. политике на федератив. началах, экон. федерализм и нац.-культур. автономию.

Лит.: *Аблажей Н.Н.* Сибирское областничество в эмиграции. Новосибирск, 2003; *Шиловский М.В.* Политические процессы в Сибири в период социальных катаклизмов в 1917–1920 гг. Новосибирск, 2003; *Он же.* Сибирское областничество в общественно-политической жизни региона во второй половине XIX – первой четверти XX в. Новосибирск, 2008; *Ядринцев Н.М.* Сибирь как колония в географическом, этнографическом и историческом отношении. Новосибирск, 2003.

*Н.Н. Аблажей, М.В. Шиловский*

**СИБИРСКОЕ ОБЛАСТНОЕ БЮРО ВСНХ** (Сибпромбюро ВСНХ, СПБ), орган упр-ния национализир. пром-тью на тер. Сибири в нач. 1920-х гг. Образовано 5 мая 1920 в Омске как полномочное представительство президиума ВСНХ при одновр. контроле со стороны *Сибревкома*.

Строилось по образцу ВСНХ, имело 30 отд. и президиум из 5–7 чел. Занималось непосредств. упр-нием и регулированием круп. предприятий общегос. значения: контролировало исполнение производств. планов и заданий, распределяло сырье, учитывало готовую продукцию, производило финансирование, назначало и смещало администрацию. Мест. подразделениями СПБ являлись губсовнархозы (7 по числу губерний), 1 районный СНХ (Новониколаевский) и уезд. отделы губсовнархозов. Общее число гос. предприятий под упр-нием *совнархозов* в Сибири – 1 576. С переходом к *новой экономической политике* сфера прямого упр-ния СПБ пром-тью края постепенно сокращалась. В 1921 большинство предприятий перешло под непосредств. упр-ние губсовнархозов; в ведении СПБ остались лишь каменноугольные, металлург., золотодобыв., часть горнодобыв. и круп. предприятия обработ. пром-ти (всего 261 к окт. 1922).

К 1924 в ведении СПБ находились: губсовнархозы, Сиб. горное упр-ние, Сиб. лесной синдикат, Кузбасстрест, «Кедропром», трест «Госспирт», Сибкожсиндикат, Сибпушнина, Сибоблтоп, Сибкустпром. Дальнейший процесс децентрализации упр-ния пром-тью, повлекший за собой ликвидацию синдикатов и упразднение губсовнархозов, привел к снижению регулирующей роли и прерогатив СПБ. Поскольку большинство предприятий перешло в подчинение губисполкомов и их отделов мест. хоз-ва, осн. сферой влияния СПБ стало

регулирование процесса кредитования и торг. операций в интересах сиб. пром-ти.

В 1920 издавался период. «Бюллетень Сибирского Совета Народного Хозяйства» (переименован в «Бюллетень Сиббюро ВСНХ»). Ликвидировано 4 янв. 1926 в связи с образованием *Сибирского кр.*

Председатели: А.В. Шотман (1920), А.П. Брыков (1920–22), Г.И. Ломов (Оппоков) (1921), Е.М. Шпиндлер (1922), Д.М. Шапиро (1922–23), Я.С. Щербинин (1923), А.М. Тамарин (1924–25).

Лит.: *Отчет* Сибирского Областного бюро ВСНХ за 1920 год. Омск, 1921; *Краткий отчет* о деятельности Сибпромбюро ВСНХ с 1 января по 1 декабря 1921 г. Новониколаевск, 1921; *Годовые итоги* на хозяйственно-политическом фронте Сибири. 1/X-1922 – 1/X-1923 г. Новониколаевск, 1923; *Вся Сибирь*. Справочная и адресная книга на 1924 год. Л., 1924; *Сибпромбюро* ВСНХ. Сибторг, Промбанк. Итоги и перспективы. Новониколаевск, 1925; *К вопросу об индустриализации Сибири*. Новониколаевск, 1925.

*С.А. Панков*

**СИБИРСКОЕ ОТДЕЛЕНИЕ ВЕРХОВНОГО ТРИБУНАЛА ВЦИК СОВЕТОВ** (СО Верхтриба), судеб. орган, регион. филиал Верхтриба, созд. во исполнение декрета ВЦИК от 23 июня 1921 о реорганизации ревтрибуналов. сети. Образован на базе Рев. воен. трибунала Сибири. Официально нач. функционировать с 1 окт. 1921 в *Новониколаевске*. Его структура, штат. расписание и кадровый состав постоянно менялись. Осн. структур. подразделения СО Верхтриба – пленум, кассац., судеб. и воен. коллегии, кассац. и следств. отд., отд. судеб. надзора, орг.-инструкт., ревизион., учетно-стат. и финансово-хоз. части, упр-ние делами и архив. Штат сотрудников не превышал 55 чел. Специалисты с высш. юр. образованием, имевшие дорев. опыт работы по специальности и служившие раньше в различ. ревтрибуналах Сибири, занимали от 60 до 75 % отв. должностей. Пред. СО Верхтриба, члены коллегий и следователи – чл. РКП(б). Пред. СО Верхтриба сначала был *В.Е. Опарин*, затем – А.Г. Глузман. СО Верхтриба являлось органом рук-ва, надзора и кассац. инстанцией для мест. губ. рев. трибуналов, высш. судом в Сибири, к-рый рассматривал наиболее важные дела, имевшие контррев. хар-р. Самое круп. судеб. дело, к-рое вело СО Верхтриба, – процесс над командиром отд. Оренбургского корпуса ген.-лейт. А.С. Бакичем и др. обвиняемыми (Новониколаевск, май 1922).

СО Верхтриба ликвидировано согласно Положению о судостроительстве РСФСР от 11 нояб. 1922, упразднившему ревтрибуналы.

*В.И. Шишкин*

**СИБИРСКОЕ ОТДЕЛЕНИЕ РОССИЙСКОЙ АКАДЕМИИ МЕДИЦИНСКИХ НАУК** (СО РАМН), территор. подразделение РАМН, объединяющее комплекс акад. учреждений мед. профили в Сибири и на Д. Востоке. Адм. центр СО РАМН – *Новосибирск*. Образовано в 1979 как СО АМН СССР на базе Сиб. филиала (СФ) АМН СССР.

Орг-ции СО АМН предшествовало создание мощных *территориально-производственных комплексов* на тер. Сибири, Севера, Д. Востока и Казахстана в 1950–60-х гг. Интенсивно развивалась пром-ть и росла числ. населения на востоке страны. Существовавшие на тот момент науч. коллективы действовали разобщенно, не имели достаточной мат.-техн. базы и не могли обеспечить эффектив. решение широкого спектра мед.-биол. и мед. проблем, обусловленных перспектив. сценариями развития сев. и вост. тер. СССР. Возникла потребность в новых формах орг-ции фундамент. мед. исслед-ий.

Весной 1968 Верховный Совет СССР принял решение о создании науч. мед. центра на востоке страны.

Первоначально в качестве организац. формы был избран акад. филиал. Ученые-медики Зап. Сибири, а также представители СО АН СССР активно поддержали идею орг-ции комплекса науч. учреждений в Новосибирске, в тесном контакте с ин-тами СО АН СССР. Предполагалось развернуть работу филиала на всю азиат. часть России. Это предложение поддержали мн. видные ученые, работавшие в *новосибирском Академгородке*: в частн., академики *М.А. Лаврентьев, Г.И. Будкер, Д.К. Беляев*, чл.-кор. АН СССР *А.А. Ляпунов* и др.

Спустя год Президиумом АМН СССР под рук-вом чл.-кор. АМН СССР *В.П. Казначеева* в Новосибирске была образована орг. группа. В центре ее внимания находились вопросы орг-ции исслед-й механизмов адаптации человека и их нарушений в различ. климат., геогр. и производств. условиях в р-нах Сибири, Д. Востока и Кр. Севера. Именно эта проблема являлась ключевой для перспективного СФ АМН СССР. Успешная работа группы, а также поддержка со стороны ученых СО АН СССР убедили рук-во страны в целесообразности предпринять практич. шаги по орг-ции филиала.

Решение о создании СФ АМН СССР с центром в Новосибирске принято в сент. 1970. Опорным учреждением филиала стал Ин-т клинической и экспериментальной медицины (ИКЭМ) АМН. Дир. назначен чл.-кор. АМН СССР *В.П. Казначеев*, к-рый стал 1-м пред. Президиума СФ АМН. Перед филиалом ставились задачи: комплекс. изучение соц.-гигиен. и мед.-биол. проблем, актуальных для р-нов Сибири, Д. Востока и Кр. Севера, с учетом развивающейся производств. базы; изучение физиол., биол., иммунол. изменений в организме в процессе адаптации; разработка методов профилактики и лечения острых и хронич. заболеваний различ. систем организма, возникающих в процессе акклиматизации; разработка соц.-гигиен. и общегигиен. принципов оптимизации условий труда, быта и профилактики проф. заболеваний в р-нах Сибири, Кр. Севера и Д. Востока с учетом перспектив развития новых отраслей произ-ва в народ. хоз-ве. В науч.-организац. плане для решения поставленных задач предполагалось опереться на опыт развития СО АН СССР. Особ. надежды возлагались на практич. результаты использования принципов комплексного подхода в орг-ции науч. исслед-й, неразрывности науч. работы и подготовки кадров для мед. науки, а также гибкости организац. структуры филиала применительно к новым задачам.

В 1973 началось стр-во комплекса учреждений Новосибирского науч. центра СФ АМН. В 1970-е гг. растет число ин-тов – формируется Научно-исследовательская лаборатория полярной медицины (*Норильск*), из СО АН СССР в состав филиала передан Ин-т физиологии в Новосибирске. В мае 1975 Президиум АМН СССР рассмотрел вопрос об орг-ции 2-й очереди учреждений СФ АМН СССР. Работа СФ по развертыванию науч. исслед-й на востоке страны на осн. принципа круп. комплексных программ получила одобрение. Президиуму СФ АМН рекомендовалось сосредоточить осн. внимание на фундамент. исслед-ях проблемы адаптации человека и краев. патологии, особенно в обл. соц.-гигиен., эндокринол., иммунол., климато-физиол. и биофиз. аспектов адаптации человека к условиям Сибири, Д. Востока и Кр. Севера. Вскоре после этого в составе СФ АМН создаются новые НИИ в *Красноярске* (Медицинских проблем Севера) и *Новокузнецке* (Комплексных проблем гигиены и профзаболеваний).

13 авг. 1979 пост. ЦК КПСС и Совета министров СССР филиал преобразован в СО АМН СССР. На СО АМН СССР возлагались задачи планирования, координации и прогнозирования науч. исслед-й, проводимых мед. учреждениями Сибири и Д. Востока по важнейш.

проблемам медицины. В 1980 1-м пред. Президиума СО АМН СССР избран акад. АМН *Ю.И. Бородин*.

После создания Отд-ния процессы формирования сети учреждений АМН в Сибири резко ускорились. В 1981 в Новосибирске из ИКЭМ выделен Ин-т клинической иммунологии. В этом же году организован Ин-т терапии, объединенный с каф. терапии Новосибирского мединститута. Параллельно в ведение СО АМН из союз. и респ. мин-в здравоохранения передается ряд НИУ на Д. Востоке, в частн., Ин-т эпидемиологии и микробиологии и Ин-т медицинской климатологии и восстановительного лечения во *Владивостоке*, Ин-т физиологии и патологии дыхания в *Благовещенске*, Ин-т охраны материнства и детства в *Хабаровске*. В составе СО АМН на базе Тюмен. филиала Всесоюзного кардиологического науч. центра АМН СССР сформирован Ин-т клинической и профилактической кардиологии СО АМН. В 1988 в Новосибирске на осн. отдела биохимии ИКЭМ образован Ин-т биохимии.

В 1984 в СО АМН вошел Ин-т медицинской климатологии и восстановительного лечения (Владивосток). Параллельно с развитием СО в 1986 на базе филиалов Всесоюзного научно-клинического центра АМН СССР формируется Томский науч. центр АМН СССР (ТНЦ). В 1987 в состав СО АМН переданы Иркутский ин-т эпидемиологии и микробиологии, Иркутский ин-т травматологии и ортопедии, Ангарский ин-т гигиены труда и профзаболеваний. На их базе организован Вост.-Сиб. филиал (ВСФ) СО АМН (пред. Президиума проф. *С.И. Колесников*). В дальнейшем в *Иркутске* открыты Ин-т хирургии (на базе СФ Всесоюзного науч. центра хирургии АМН СССР) и Ин-т педиатрии. В интересах координации мед. науки на востоке страны СО АМН сформирован раздел *гос. программ «Сибирь»* – науч.-прикл. программа «Здоровье человека в Сибири». Продолжали развиваться исслед-я в рамках круп. межрегион. науч.-прикл. программ «Вахты», «Север», «БАМ», и др.

В 1990 СО АМН возглавил акад. АМН *В.А. Труфакин*. В 1992 СО АМН СССР преобразовано в СО РАМН. В нач. 1990-х гг. перед СО РАМН, как и др. науч. центрами страны, вплотную встал вопрос выживания и сохранения науч. потенциала. Возникла необходимость создания собств. науч.-практич. учреждений и привлечения в состав Отд-ния центров, уже существующих на средства мин-в, ведомств, предприятий, для обеспечения поддержки науки со стороны регион. властей. Параллельно решались задачи по поддержке молодых ученых, а также по реорганизации сети учреждений и орг-ции НИР в новых условиях.

Несмотря на большие сложности, сеть науч. учреждений СО РАМН продолжала расширяться. В 1991 образован Ин-т клинической и экспериментальной лимфологии. В 1992 в состав СО РАМН вошел ТНЦ РАМН, включающий в себя 5 институтов. В 1992 ИКЭМ реорганизован в 4 самостоят. ин-та: Общей патологии и экологии человека, Молекулярной патологии и экологической биохимии, Региональной патологии и патоморфологии, Медицинской и биологической кибернетики. Выносные подразделения институтов СО РАМН открылись в *Барнауле, Тюмени, Сургуте, Белокурихе, Красноярске, Магадане, Якутске, Мирном, Анадыре*.

В сер. 1990-х гг. в СО РАМН сделан акцент на развитие системы науч.-практич. центров. Созданы Отд. социально-гигиенического планирования и прогнозирования здоровья населения Сибири в Новосибирске (1994), Центр охраны здоровья шахтеров в *Ленинске-Кузнецком Кемеровской обл.* (1994), Тюменский центр профилактического и лечебного питания (1995), Приморский научно-клинический центр охраны материнства



и детства (Владивосток, 1996). В 1997 в СО РАМН вошел Омский научно-исследовательский центр нейро- и иммунореабилитации.

В 1997–99 осуществлялось реформирование структуры Отд-ния. Меры по сохранению науч. потенциала и адаптации науки в условиях рыноч. экономики включали уточнение осн. науч. направлений, концентрацию исслед-й на приоритет. направлениях, реструктуризацию сети науч. учреждений – объединение нек-рых из них или преобразование их в филиалы. В результате проведенных мероприятий в СО РАМН кол-во НИУ, финансируемых из бюджета, сократилось с 29 до 17. При этом сохранились н.-и. база и науч. кадры всех институтов.

Стабилизация финанс. и кадровой ситуации и осмысление новых приоритетов позволили провести дальнейшую корректировку структуры СО РАМН. В нач. 2000-х гг. формируются Научно-производственная проблемная лаборатория реконструктивной хирургии сердца и сосудов (с клиникой) в Кемерове (2000), Центр ортопедии и медицинского материаловедения ТНЦ (Томск) и Северский гастроэнтерологический центр ТНЦ (2000), НИИ комплексных проблем гигиены и профзаболеваний, НИИ региональной патологии и патоморфологии (оба в Новосибирске, в 2001 выделены из ИКЭМ СО РАМН в самостоят. институты), в Томске образован НИИ акушерства, гинекологии и перинатологии ТНЦ СО РАМН (2002). Создаются филиалы НИУ СО РАМН в Кемерове, Улан-Удэ, Чите, Владивостоке, Барнауле. В 2006 в состав СО РАМН входил 21 НИУ. Общая числ. сотрудников составляла более 6 тыс. чел., из них работали в науке более 2 300 чел., в клинич. подразделениях – ок. 3 900 чел. Науч. исслед-я в СО РАМН осуществляли 25 академиков РАМН, 27 чл.-кор., более 350 докт. и 600 канд. наук. На базе науч. учреждений Отд-ния работала 21 клиника с фондом 3 470 коек. В 14 клиниках функционируют поликлинич. отд-ния.

Крупнейшим науч. центром СО РАМН остается Новосибирский, в составе к-рого работает 8 самостоят. науч. учреждений. В структуру СО РАМН входят Томский (в составе 6 НИИ) и Вост.-Сиб. (6 НИИ) науч. центры, а также отдел. науч. учреждения в Красноярске, Благовещенске, Владивостоке, Хабаровске, Кемерове, Новокузнецке и Тюмени. Значит. часть исслед. работ проводится в сотрудничестве с науч. коллективами СО РАН. Существует программа координации науч. исслед-й между СО РАН и СО РАМН.

Лит.: АМН СССР. Сибирское отделение. Новосибирск, 1990; 50 лет АМН СССР. М., 1994; Бюллетень РАМН. Сибирское отделение 1981–2003 гг.; Деятельность СО РАМН в 1994–1998 гг. Новосибирск, 1999.

Е.Г. Водичев, Ю.И. Узбекова

**СИБИРСКОЕ ОТДЕЛЕНИЕ РОССИЙСКОЙ АКАДЕМИИ НАУК (СО РАН)**, комплекс н.-и., опытно-конструкт., производств. орг-ций и учреждений РАН, а также подразделений, обеспечивающих функционирование инфраструктуры входящих в него науч. центров, расположенных в Сиб. регионе. Самое круп. регион. отд-ние РАН, на его долю приходится ок. 20% науч. потенциала АН. Сеть науч. центров, институтов, стационаров и науч. станций СО РАН охватывает практически всю тер. Сибири. СО АН СССР было организовано в 1957.

Рук. СО АН СССР (СО РАН) – академики М.А. Лаврентьев (1957–75), Г.И. Марчук (1975–80), В.А. Коптюг (1980–97), Н.Л. Добрецов (1997–2008), А.Л. Асеев (с 2008).

В сер. 1950-х гг. в СССР был декларирован курс на ускоренное освоение природ. ресурсов и развитие

производит. сил вост. регионов страны. Реализации экон. стратегий по продвижению в Сибирь высокотехнол. отраслей произв-ва и освоению энергетич. и сырьевых ресурсов препятствовало недостаточное науч. обеспечение масштаб. проектов. По инициативе академиков М.А. Лаврентьева, С.А. Христиановича, С.Л. Соболева, поддержанной мн. ведущими сов. учеными, было принято решение о создании СО АН СССР – 1-го отд-ния АН, организованного по территории. Концептуал. основой комплексного развития науч. центров СО АН СССР стала знаменитая формула «Наука – кадры – производство», т. н. треугольник Лаврентьева.

В принятом 18 мая 1957 пост. Совета министров СССР об орг-ции СО АН говорилось: «Считать основной задачей Сибирского отделения АН СССР всемерное развитие теоретических и экспериментальных исследований в области физико-технических, естественных и экономических наук, направленных на решение важнейших научных проблем и проблем, способствующих наиболее успешному развитию производительных сил Сибири и Дальнего Востока». Программа развития науки в Сибири была включена в число важнейших гос. приоритетов и реализовалась в ускорен. сроки. Решающую роль в становлении науч. школ и учреждений сыграл переезд в Сибирь неск. десятков выдающ. ученых и их последователей и учеников из ведущих институтов Москвы, Ленинграда, Львова и др. городов европ. части страны.

Гл. принципами в деять-ти Отд-ния, заложенными со времени его основания, являются комплексность (мультидисциплинарность) науч. центров, опережающее развитие по всем осн. направлениям фундам. наук; интеграция науки и образования, широкое использование кадр. потенциала и мат. базы акад. институтов в обучении, отборе, подготовке и воспроизв-ве кадров высокой квалификации для науки, высш. школы и пром-ти Сибири; актив. содействие практич. реализации науч. достижений, прежде всего в Сиб. регионе, разнообразие форм связи с произв-вом. Эти принципы выдержали проверку временем и по-прежнему остаются основополагающими в работе Отд-ния. Науч.-организац. принципы, апробированные в СО АН, послужили осн. для создания др. регион. отд-ний АН в стране (Дальневосточного, Уральского) и науч. центров за рубежом (в Японии, Корее, Франции, Бразилии и др.). Опыт СО использован при орг-ции регион. отд-ний отрасл. академий: *Сибирского отд-ния Российской академии медицинских наук* и *Сибирского отд-ния Российской академии сельскохозяйственных наук* (до 1992 ВАСХНИЛ), с к-рыми СО РАН поддерживает тесные деловые контакты и ведет совмест. науч. исслед-я.

На нач. этапе в состав Отд-ния вошли НИУ АН СССР, действовавшие на тер. Сибири и Д. Востока к 1957: *Западно-Сибирский, Восточно-Сибирский, Якутский, Дальневосточный филиалы АН СССР, Сахалинский комплексный НИИ, Ин-т физики АН СССР в Красноярске*. Одновр. создавалась большая группа новых институтов, гл. обр. в *Новосибирске* и *Иркутске*. Центром СО АН и местом расположения рук. структур нового науч. комплекса стал *Академгородок*, возведенный вблизи Новосибирска.

В 1970 на осн. дальневост. группы институтов создан Дальневосточный науч. центр АН СССР, преобразованный в Дальневосточное отделение АН СССР (ныне – *Дальневосточное отд-ние РАН*). В дальнейшем в рамках СО на осн. потенциала филиалов и при значит. темпах роста новых НИИ оформились науч. центры в Новосибирске, Иркутске, Якутске. Ныне это – *Новосибирский науч. центр СО РАН*

(в 2006 в его составе 33 НИУ), *Иркутский науч. центр СО РАН* (9 НИУ), *Якутский науч. центр СО РАН* (8 НИУ). В 1960–70-е гг. появились 3 новых центра: в *Улан-Удэ* (1966), *Томске* (1978), *Красноярске* (1978). Ныне – *Бурятский науч. центр СО РАН* (в 2006 – 4 НИУ), *Томский науч. центр СО РАН* (5 НИУ), *Красноярский науч. центр СО РАН* (6 НИУ). В 1990 открыты науч. центры в *Кемерово*, *Тюмени*, *Омске*. Ныне – *Кемеровский науч. центр СО РАН* (в 2006 в его составе 2 НИУ), *Тюменский науч. центр СО РАН* (2 НИУ), *Омский науч. центр СО РАН* (1 НИУ). Отд. институты работают в *Барнауле* (1987, Ин-т водных и экологических проблем), *Бийске* (2001, Ин-т проблем химико-энергетических технологий), *Кызыле* (1986, Тувинский ин-т комплексного освоения природных ресурсов) и *Чите* (1981, Ин-т природных ресурсов, экологии и криологии). СО РАН располагает сетью науч. геосферных и биосферных станций, вкл. сейсмич., гелио- и космофиз., оснащенные уник. установками нац. и мирового масштаба. Они рассредоточены на тер., составляющей более 50% тер. России, и являются важным элементом мировой системы, обеспечивающей получение представит. науч. материала и многолет. рядов наблюдений.

Важнейшее достижение СО РАН – науч. школы мирового уровня. Основатели СО и входящих в его состав подразделений, заложили основы ныне действующих науч. школ. Так, в Новосибирске Ин-т гидродинамики им. М.А. Лаврентьева в разные годы возглавлял его ученики и последователи академики Л.В. Овсянников и В.М. Титов. Ин-т ядерной физики им. Г.И. Будкера – акад. А.Н. Скрипкин, Ин-т катализа им. Г.К. Борескова – академики К.И. Замараев и В.Н. Пармон. Имена основателей науч. школ носят мн. институты СО РАН: Теоретической и прикладной механики им. С.А. Христиановича, Теплофизики им. С.С. Кутателадзе, Математики им. С.Л. Соболева, Систем информатики им. А.П. Ершова, Неорганической химии им. А.В. Николаева, Органической химии им. Н.Н. Ворожцова, Нефтяной геологии и геофизики им. А.А. Трофимука в Новосибирске; Систем энергетики им. Л.А. Мелентьева, Химии им. А.Е. Фаворского, Геохимии им. А.П. Виноградова, Географии им. В.Б. Сочавы в Иркутске; Физики им. Л.В. Киренского и Леса им. В.Н. Сукачева в Красноярске; Мерзлотоведения им. П.И. Мельникова, Горного дела Севера им. Н.В. Черского, Космофизических исследований и аэронавтики им. Ю.Г. Шафера в Якутске.

Во всех ин-тах СО РАН выросло новое поколение исследователей. Работы ученых ежегодно отмечаются престиж. гос. и неправительств. премиями и др. наградами. Десятки ученых СО РАН – лауреаты междунар. науч. премий, члены заруб. академий и междунар. науч. ассоциаций. Лидерство ученых Отд-ния по мн. приоритет. направлениям фундамент. исслед-й, созданная интеллектуал. среда оказали решающее влияние на развитие науки, пром. и с.-х. произв-ва, культуры и образования Сибири.

В СО РАН реализуются интеграц. науч. проекты, действуют науч. советы, выходят журналы, переводимые на иностр. яз., проводятся междунар. и всерос. конференции, симпозиумы, выставки, конкурсы, налажено постоян. взаимодействие с высш. школой, исслед. орг-циями и пром. предприятиями. Под эгидой СО РАН сложилась эффектив. система подготовки высококвалифицир. кадров для науки и экономики – от школы до НИИ. Она включает всесибир. физ.-мат., хим., биол., геол. олимпиады, Специализированный учебно-научный центр им. М.А. Лаврентьева (*Физико-математическая школа*), *Новосибирский гос. ун-т* (НГУ), НИИ СО РАН.

НГУ, создававшийся как часть науч. центра, является «исследовательским университетом», вузом особ. типа, и опирается на науч. потенциал Отд-ния. Опыт формирования и развития НГУ способствовал установлению тесных связей НИУ СО РАН с уже существовавшими университетами (Иркутским, Томским, Якутским) и созданию в Сибири новых университетов – Красноярского, Алтайского, Кемеровского, Тюменского, Омского, Бурятского. Плодотворное взаимодействие сложилось с Новосибирским, Омским, Томским, Красноярским, Иркутским техн. университетами, Тюменским нефтегазовым ун-том. На базе интеграции науч. центров Отд-ния с вузами Сибири созданы и действуют регион. науч.-образоват. комплексы в Барнауле, Иркутске, Красноярске, Омске, Томске, Тюмени, Кемерово, Улан-Удэ и Якутске.

Ученые Сибири широко используют традиц. формы междунар. науч. сотрудничества: орг-цию междунар. конференций и участие в них, обмен специалистами, совмест. проведение исслед-й и разработок. СО РАН стремится к расширению междунар. связей на различных уровнях – от взаимодействия в рамках межправит. соглашений и междунар. ассоциаций до сотрудничества с отдел. орг-циями заруб. стран. На базе ин-тов СО РАН, занимающих ведущие позиции в мире в своей отрасли науки, созданы *международные науч. центры*, действующие как открытые институты или лаборатории.

Содействие развитию производит. сил Сибири всегда являлось одной из гл. задач СО РАН. Она решена путем разработки стратегии экон. и соц. развития отдельных регионов и Сибири в целом, обоснования круп. экон. проектов гос. масштаба, формирования регион. науч.-техн. политики. СО РАН накопило большой опыт взаимодействия с регион. властями, отработало эффектив. орг. формы такого взаимодействия. В Отд-нии сформировалась многоуровневая система реализации науч. результатов. Его институтам предоставлено право инициировать создание опыт. произв-в. Существен. роль в доведении разработок до стадии производств. образцов и прототипов играли конструкт. бюро и опытные заводы, сформированные в Новосибирске, Иркутске, *Бердске Новосибирской обл.* С переходом к рыночной экономике в СО РАН сделан акцент на развитие технопарковых зон с целью произв-ва наукоем. продукции, организуемых, в ряде случаев, совместно с отеч. или заруб. фирмами. Спектр применения разработок СО РАН – от машиностроения, электронной и хим. пром-ти до с. х., медицины и охраны окруж. среды.

Активно действующие науч. школы мирового уровня, лидерство сиб. ученых по мн. приоритет. направлениям фундамент. исслед-й, мультидисциплинарные подходы, имеющиеся «научные заделы», накопленный опыт взаимодействия с пром. предприятиями позволили развивать в СО высокие технологии по след. направлениям:

1. Электронно-лучевые технологии – одно из самых совр. средств модификации мат-лов и сред. Спектр их применения чрезвычайно широк – от машиностроения, электронной и хим. пром-ти до с. х., медицины и охраны окруж. среды. Созданные в СО РАН пром. ускорители и технологии на их осн. характеризуются широким диапазоном энергий, стабильностью параметров, высокой эффективностью преобразования электр. энергии в энергию пучка ускоренных электронов, простотой управления, относительно низкой стоимостью технол. процесса и отсутствием загрязнений.

2. Технологии, использующие импульсные взаимодействия сред, позволяют за малый промежуток времени концентрировать энергию в заданных областях и получать материалы с новой структурой и свойствами, сваривать

вать, штамповать или упрочнять материалы, проходить скважины, эффективно разрушать породы и бетон. В частн., разрабатываются методы упрочнения, компактирования, сварки мат-лов с помощью взрыва, создается ориг. пневмоударное оборудование для бестраншейной прокладки трубопроводов. Лидерами в этой области являются Ин-т гидродинамики им. М.А. Лаврентьева и Ин-т горного дела.

3. Тесное сотрудничество разнопрофил. институтов Отд-ния (хим. и геол. профиля в Новосибирске, Иркутске, Красноярске) позволяет целенаправленно разрабатывать широкий спектр новых перспектив. материалов. Среди них материалы с заданными свойствами, применяемые для изготовления высокоресурсного режущего инструмента и износостойких узлов механизмов, композиты из металла и керамики, рекордные по размерам и техн. характеристикам монокристаллы для электроники и ювелир. пром-ти, порошковые материалы с ультрадисперсными добавками, в т. ч. алмазами, для газотермич. напыления и лазерного легирования и др. В этих направлениях институты ищут либо нетрадиц. пути, либо комплекс. решения.

4. Лазерные технологии, развиваемые в Ин-те лазерной физики, Ин-те автоматки и электрометрии и др., успешно разрабатываются в 2 гл. направлениях. Одно связано с обработкой мат-лов и живых тканей, в частн., в медицине, др. — с использованием лазерных систем для контроля качества технол. процессов и окрж. среды.

5. Катализаторы и каталитич. технологии, созданные в Ин-те катализа им. Г.К. Борескова, омском Ин-те проблем переработки углеводов, применяются во мн. областях пром-ти. Катализаторы, произведенные на рос. предприятиях по лицензиям сиб. ученых, приобретаются и используются рядом хим. компаний промышленно развитых стран — США, Германии, Голландии. Многократный рост продаж новых катализаторов доказал их высокую эффективность.

6. Информ. технологии на осн. ориг. численных методов, эффектив. алгоритмов, средств системного программирования и автоматизации получили практич. применение при проектировании аэрокосмич. техники, управлении круп. пром. и энергетич. системами, движущимися техн. объектами, при прогнозе погоды и климата, в экологии, как экспертные системы для медицины и чрезвыч. ситуаций и т. п.

7. Биотехнол. работы направлены на получение новых хоз. полезных форм растений и уник. генотипов животных, разработку биологически актив. веществ для агропром. комплекса и ветеринарии, создание биотестовых систем для оценки состояния окрж. среды, а также на мед. цели — генодинамику, генотерапию, создание диагностикумов. По этим направлениям Ин-т цитологии и генетики, Новосибирский ин-т химической биологии и фундаментальной медицины, Новосибирский ин-т органической химии СО РАН активно сотрудничают с учреждениями СО РАН и ГИЦ *вирусологии и биотехнологии «Вектор»*.

8. Экон. и гуманит. исслед-я оказывают непосредств. влияние на формирование гражд. самосознания, на образоват., интеллектуал. и культур. уровень населения Сиб. региона. Сиб. экономистами выдвинут ряд теорий, получивших междунар. признание. К их числу относится теория межрегион. взаимодействий. Разработана методология анализа экон. отношений макрорегионов России и их интеграции в мировую экономику. Проведенные расчеты позволили выявить области взаимодействия, в к-рых обеспечено согласование интересов различ. субъектов РФ. Сиб. гуманитарии, работающие в ин-тах Истории, Филологии, Философии и права,

Монголоведения, буддологии и тибетологии, исследуют языки, историю и культуру древ. и совр. народов Сибири. Школа сиб. археологов (*Ин-т археологии и этнографии*) получила мировое признание благодаря ряду уник. находок, подтверждающих, что культура народов, населявших пространство Сибири, не уступает древнейшим цивилизациям.

9. Разработка совр. оборудования и приборов ведется на осн. проводимых в СО РАН фундамент. исслед-й. В ряде случаев новое оборудование создается по гос. заказу, для решения спец. задач. Налажено произв-во уник. приборов и оборудования, конкурентоспособных на мировом рынке. Напр., в стране и за рубежом пользуются большим спросом малодозные рентген. установки, выпускаемые Ин-том ядерной физики.

10. Одно из гл. направлений деят-ти СО РАН — интеграц. исслед-я. В 1960–70-х гг. формирование сильных матем. школ способствовало переносу матем. методов и методов моделирования в различ. области науки — физику, механику, геологию, химию, биологию, экономику. В дальнейшем взаимодействии различ. наук стали более разносторонними и значит. углубились. Содействие интеграции наук остается одной из гл. составляющих науч. политики СО РАН. В условиях резкого снижения объемов финансирования в 1990-е гг. СО инициировало поддержку на конкурс. осн. круп. проектов и программ междисциплинарных исслед-й по приоритет. направлениям фундамент. науки. Они выполняются, как правило, неформал. коллективами, состоящими из специалистов разных институтов.

С нач. 2000-х гг. СО РАН перешло на программно-целевые методы планирования и финансирования фундамент. и прикл. исслед-й. На нач. 2006 сформировано 107 межинститут. исслед. программ, включающих 515 проектов ин-тов. Приняты рекомендации по усилению финанс. и кадр. поддержки ряда успешно продвигающихся исслед-й. Программно-целевой метод задействован как инструмент для переориентировки институтов на новые перспектив. науч. задачи.

Высокий уровень и комплексность фундамент. исслед-й позволяют институтам СО РАН успешно участвовать в конкурсах на гранты различ. фондов, а большой задел законченных разработок в области совр. техники и технологий — получать контракты ведущих междунар. и зарубеж. фирм, развивая технопарки. Конструкт.-технол. и опытные подразделения, созданные в СО РАН для доработки науч. результатов и передачи их в пром-ть, подготовили почву для новых форм наукоемких произв-в и привлечения инвестиций. Развитие инноваций приобретает новый импульс в связи с созданием особ. экон. зоны в Томске, перспективами стр-ва федер. технопарков высоких технологий на тер. Новосибирской обл.

Практич. направленность мн. исслед-й и актив. работа по науч.-техн. программе «Сибирь» позволили накопить опыт взаимодействия с администрациями сиб. регионов и Межрегиональной ассоциацией «Сибирское соглашение», к-рый оказался полезным в разработке «Стратегии экономического развития Сибири», утвержденной пр-вом РФ в 2002. В последние годы усилились координация и сотрудничество в совмест. исслед-ях 3 регион. отд-ний РАН — Сибирского, Уральского и Дальневосточного.

Принципы, заложенные основателями СО РАН, помогли ему выстоять в трудные годы перестройки и систем. кризиса в стране и адаптироваться к новым условиям. В результате разработанной в 1997 концепции реформирования Отд-ния удалось перейти от стратегии выживания к стратегии развития. В наст. время СО РАН наращивает свой науч. потенциал, а его деят-ть направлена на обеспечение экон. развития региона. В



нач. 2000-х гг. в СО РАН подготовлено и направлено в пр-во РФ более 15 аналитич. докладов по важнейш. проблемам соц. и технико-экон. развития страны и Сибири, в их числе энергетич. стратегия, концепция развития угольной пром-ти, развитие транспорт. структуры, состояние здоровья населения Сибири и др.

В составе СО РАН после проведенной в 1998 реструктуризации и последующей реорганизации сети НИУ в 2006 действовали 74 н.-и. и конструкт.-технол. института, работающих в области математики и информатики, механики и энергетики, физ.-техн., хим. и биол. наук, наук о Земле, обществ., гуманитар. и экон. наук.

Числ. работающих в СО РАН составила на нач. 2006 св. 32 тыс. чел., из них  $\frac{3}{4}$  занято в науч. учреждениях и  $\frac{1}{4}$  – в учреждениях, обслуживающих науч. деят-ть институтов и обеспечивающих функционирование науч. центров. В составе Отд-ния – 9 141 науч. работников, из них 127 членов РАН, 1 731 докт. и 5 020 канд. наук. Президиум СО РАН принимает меры по возрождению элементов соц. политики в новых условиях. Среди них – постоян. повышение заработной платы, улучшение жилищ. условий сотрудников в науч. центрах, создание условий по предоставлению жилья молодым сотрудникам.

Лит.: *Сибирское отделение Российской академии наук*. Новосибирск, 1999; *Сибирское отделение Российской академии наук // Сибирь в лицах*. Новосибирск, 2001; *Региональные отделения. Региональные научные центры*. Сибирское отделение. Новосибирск, 2002. Т. 3; *Российская академия наук*. Сибирское отделение: Исторический очерк. Новосибирск, 2007.

Е.Г. Водичев, Н.А. Курперитох

**СИБИРСКОЕ ОТДЕЛЕНИЕ РОССИЙСКОЙ АКАДЕМИИ СЕЛЬСКОХОЗЯЙСТВЕННЫХ НАУК** (СО РАСХН), территор. подразделение РАСХН, объединяющее комплекс акад. учреждений с.-х. профиля в Сиб. регионе. Адм. центр СО РАСХН – пос. Краснообск *Новосибирской обл.* Организовано в 1969 как Сиб. отд-ние Всесоюзной академии сельскохозяйственных наук им. В.И. Ленина (ВАСХНИЛ). Впервые целесообразность формирования 3 территор. отд-ний ВАСХНИЛ, в т. ч. Сибирского, официально признана в окт. 1968. Однако отсутствие финансирования этого крупномасштаб. проекта отложило нач. практич. работы на год. Орг-ция аграр. науч. центра под *Новосибирском* началась в нояб. 1969 после выхода в свет пост. Совета министров СССР «О мероприятиях по созданию научно-исследовательского комплекса по вопросам развития сельского хозяйства Сибири и Дальнего Востока».

Первоначально в составе СО ВАСХНИЛ было 5 институтов в Новосибирске: Сибирский научно-исследовательский и проектно-технологический ин-т животноводства, Сибирский НИИ химизации сельского хозяйства, Сибирский НИИ кормов, Сибирский НИИ механизации и электрификации, Сибирский НИИ экономики сельского хозяйства; 3 ин-та в др. краях и областях региона – Сибирский НИИ сельского хозяйства (Омск), НИИ сельского хозяйства Крайнего Севера (*Норильск Красноярского кр.*), Всероссийский НИИ сои (*Амурская обл.*); 4 опытных хоз-ва на тер. Новосибирской обл. – «Элитное», «Черепановское», «Боровское» и «Посевнинское». Для подготовки кадров за СО ВАСХНИЛ закреплен Новосибирский сельскохозяйственный ин-т (ныне – Новосибирский гос. аграрный ун-т), с к-рым с тех пор поддерживаются отношения кооперации и сотрудничества.

В нояб. 1970 состоялась выборы 1-го состава Президиума СО ВАСХНИЛ. Пред. Президиума СО избран акад. ВАСХНИЛ *И.И. Синягин*, к-рый одновр. получил статус вице-през. АН. В состав Президиума вошли академики ВАСХНИЛ А.П. Калашникова, А.И. Селиванова, М.И. Тихомирова, ректор Новосибирского

сельскохозяйственного ин-та проф. *И.И. Гудилин*, дир. Ин-та цитологии и генетики СО АН СССР акад. АН СССР *Д.К. Беляев*. В дальнейшем пред. Отд-ния являлись академики ВАСХНИЛ *А.Н. Каптанов* (1978–79), *П.Л. Гончаров* (1979–2004), акад. РАСХН *А.С. Донченко* (с 2004).

Осн. задачами Отд-ния стали организация науч. исслед-й в различ. отраслях с. х. (земледелие, селекция с.-х. культур, мелиорация и защита растений, жив-во, ветеринария, механизация с.-х. произв-ва) разработка науч. рекомендаций и технологий в сфере с.-х. произв-ва, подготовка науч. кадров высш. квалификации.

Под стр-во науч. комплекса было отведено место на лев. берегу Оби приблизительно в 10 км от города. Фактически работы по возведению науч. центра начались в мае 1970, еще до утверждения проекта, что представляло определен. риск, но позволило сэкономить время. Первое здание НИИ – корпус Ин-та растениеводства СО ВАСХНИЛ – сдано в эксплуатацию в янв. 1975. С учетом опыта формирования и развития СО АН СССР стр-во науч.-производств. помещений, объектов соц.-культ. назначения и жилья велось параллельно. В ходе строит. работ апробировались новейшие технологии того времени, включая использование т. н. укрупненных градостроит. модулей. Как и *новосибирский Академгородок*, пос. Краснообск, ставший центром СО ВАСХНИЛ, приобрел неповторимый и легко узнаваемый архит. облик.

В 1970-е гг. в состав Отд-ния вошло неск. новых институтов: Алтайский научно-исследовательский и проектно-технологический ин-т животноводства (1973), Ин-т экспериментальной ветеринарии Сибири и Дальнего Востока (1974), Сибирский НИИ растениеводства и селекции (1977). В 1979 пост. Совета министров РСФСР из Мин-ва сельского хозяйства РСФСР в ведение СО ВАСХНИЛ передавались все НИИ, селекцион. и опыт. станции, конструктор. бюро и опыт. хоз-ва, работающие в области с. х. на тер. Сибири и Д. Востока: Красноярский НИИ сельского хозяйства, Алтайский НИИ земледелия и селекции, Всесоюзный НИИ бруцеллеза и туберкулеза животных (Омск), НИИ сельского хозяйства Северного Зауралья (*Тюмень*) и др. Структура СО ВАСХНИЛ изменялась и в дальнейшем. Организовывались новые институты, а мн. с.-х. опыт. станции и филиалы головных институтов преобразовывались в самостоят. учреждения: в 1980 возник Бурятский НИИ сельского хозяйства (*Улан-Удэ*), в 1981 – Кемеровский НИИ сельского хозяйства, в 1985 – НИИ ветеринарии Восточной Сибири (*Чита*), в 1986 – Сибирский НИИ торфа (*Томск*) и Иркутский НИИ сельского хозяйства, в 1987 – Научно-исследовательский конструкторско-технологический ин-т физико-технических проблем сельского хозяйства. В 1987 в состав СО ВАСХНИЛ передан Забайкальский НИТИ овцеводства и мясного скотоводства (Чита), в 1988 – Сиб. НИПТИ переработки сельскохозяйственной продукции. К 1987 абс. большинство НИУ с.-х. профиля на тер. Сибири и Д. Востока находилось под науч.-метод. и организац. контролем СО ВАСХНИЛ. Однако в 1988 из состава СО ВАСХНИЛ выделилось Дальневосточное отд-ние (ныне – Дальневосточный научно-методический центр РАСХН в *Хабаровске*). Тем самым логика развития СО ВАСХНИЛ повторила историю СО АН СССР, к-рое, в свою очередь, дало теор. основания и практич. аргументы для формирования науч.-организац. концепции СО ВАСХНИЛ. Для обработки данных науч. исслед-й в 1990 в Краснообске создан Центр информационно-вычислительного обеспечения (ЦИВО) СО ВАСХНИЛ.

В 1992 СО ВАСХНИЛ преобразовано в СО РАСХН. В нач. 1990-х гг. развитие науч. потенциала СО РАСХН

продолжалось в рамках концепции, сложившейся в предыдущие годы. Появляются новые науч. учреждения, идет процесс трансформации существующих. В эти годы формируется Зап.-Сиб. НИИ мелиорации и рационального природопользования (Тюмень, 1991), в СО РАСХН передается Всероссийский НИИ ветеринарной энтомологии и арахнологии (Тюмень, 1991), создаются Красноярский научно-исследовательский и проектно-технологический ин-т животноводства (1991), Хакасский НИИ аграрных проблем (*Абакан*, 1991), Центр северного земледелия и селекции (*Якутск*, 1992), Горно-Алтайский НИИ сельского хозяйства (1993).

Систем. кризис в стране в 1990-е гг. обусловил в кач-ве приоритет. задачу сохранения системы НИУ и адаптации науч. коллективов к новым экон. условиям. Резко, почти в 2 раза, сократилась числ. сотрудников в НИУ СО РАСХН. Однако науч. центр смог консолидировать свои силы и возможности. При сокращении кол-ва канд. наук в 1,5 раза числ. докт. за 1990-е гг. возросла почти в 2 раза. Подоб. процессы были характерны для всех направлений акад. науки в Сибири.

Стабилизация ситуации в аграр. науч. центре на рубеже тысячелетий привела к возобновлению роста его науч. потенциала: создаются новые институты, нацеленные на изучение специфики регион. земледелия и жив-ва. В 2001 формируется Тувинский НИИ сельского хозяйства в *Кызыле*, в также НИИ пантового оленеводства в *Барнауле*. На нач. 2003 в состав СО РАСХН входили 32 НИИ, 5 селекцион. центров, 3 опыт. станции на самостоят. балансе и 13 в составе НИИ, 4 конструктор. бюро, 55 опытно-производств. хоз-в, ЦИВО. К 2006 кол-во НИИ сократилось до 29, а опытно-производств. хоз-в — до 39. В СО РАСХН в 2006 работали 11 чл.-кор. и 13 акад. РАСХН. В орг-циях СО РАСХН занято свыше 1 500 науч. работников, в т. ч. более 150 докт. и 550 канд. наук. В 15 институтах СО РАСХН действует докторантура и аспирантура: числ. аспирантов превышает 200 чел. В 7 институтах действуют дис. советы.

Наиболее мощная группа институтов СО РАСХН сосредоточена в Новосибирске. 9 институтов СО РАСХН размещены в пос. Краснообск, в пригороде. зоне Новосибирска, организац. центре Отд-ния. Краснообск, формирование к-рого завершилось в осн. во 2-й пол. 1980-х гг., вошел в число наиболее известных в стране наукоградов. Науч. учреждения СО РАСХН действуют на всей тер. Сибири — от Тюмени до Якутска.

СО РАСХН имеет крупнейшую в регионе б-ку с.-х. профиля, выпускает науч. ж. «Сибирский вестник сельскохозяйственной науки», газ. «Колос Сибири». На правах изд-ва в СО РАСХН работает Редакционно-полиграфическое объединение.

Помимо науч. исслед-й в учреждениях СО РАСХН ведется экспериментал. проверка полученных результатов. Создаются ресурсосберегающие системы земледелия для разных природ.-экон. и экол. условий. Селекцион. центры в составе СО РАСХН занимаются выведением новых сортов растений и пород животных, устойчивых к неблагоприят. природ. условиям Сибири и Д. Востока. С момента формирования и до наст. времени СО РАСХН остается гл. науч.-метод. центром и центром рук-ва науч. исслед-ями по важнейшим проблемам с. х. в Сиб. регионе. Деят-ль СО РАСХН осуществляется в тесной координации с учреждениями СО РАН: между СО РАСХН и СО РАН подписано соглашение о сотрудничестве.

Лит.: Учреждения и деятели сельскохозяйственных наук Сибири и Дальнего Востока. Новосибирск, 1997; *Сельскохозяйственная наука Сибири (1969—1999)*. Новосибирск, 1999.

Е.Г. Водичев, Ю.И. Узбекова

**«СИБИРСКОЕ СОГЛАШЕНИЕ», Межрегиональная ассоциация экономического взаимодействия (МАСС)**, добровольное экон. сообщество, созданное путем объединения органов упр-ния 19 сиб. регионов в окт. 1990. Создание ассоциации было поддержано распоряжением Президента РСФСР от 1 июля 1991, а в янв. 1993 она офиц. зарегистрирована в Мин-ве юстиции РФ. В 2006 в состав ассоциации входили Республики *Бурятия, Алтай, Тыва, Хакасия, Алтайский и Красноярский кр., Кемеровская, Новосибирская, Томская, Тюменская, Омская, Иркутская и Читинская обл., Ханты-Мансийский, Ямало-Ненецкий, Таймырский (Долгано-Ненецкий), Эвенкийский, Агинский Бурятский и Усть-Ордынский авт. окр.* Высш. орган МАСС — Совет, состоящий из руководителей обл., краевых, респ. и окр. представит. и исполнит. органов власти.

За период существования ассоциации председателями Совета избирались главы администрации (*губернаторы*) Новосибирской (В.П. Муха, 1990—94, 1996—98), Омской (Л.К. Полежаев, 1994—96), Томской (В.М. Кресс, 1998—2001), Иркутской (Б.А. Говорин, 2001—02) обл., Алтайского (А.А. Суриков, 2002—04) и Красноярского (А.Г. Хлопонин, с 2004) кр. Бесшестимый ген. дир. МАСС с февр. 1992 — В.И. Иванков (с 2000 — пред. Исполкома, зам. пред. Совета МАСС).

В составе ассоциации действует сеть координац. советов по различ. сферам сотрудничества: агропереработке, конверсии и пром. политике, проблемам транспорта, внешнеэкон. деят-ти, экологии и природопользованию, недропользованию, культуре и др. МАСС выступила учредителем Межрегион. банка реконструкции и развития «Сибирское согласие», Сиб. корпорации по агропереработке, Рос. комитета по тихоокеанскому сотрудничеству, участвует в работе Совета по тихоокеанскому сотрудничеству (СТЭС).

Несмотря на декларир. экон. хар-р, МАСС на протяжении 1990-х гг. все чаще выступала именно как полит. орг-ция. Особенно это было заметно в кризис. месяцы 1993, когда на одном из заседаний ассоциации ряд лидеров регионов (прежде всего *А. Тулеев*) поставили вопрос о создании Сибирской республики. В то же время, по оценке спикера Гос. думы Томской обл. Б. Мальцева, ««Сибирское соглашение» было одним из ярких элементов гражданского общества...»

В последние годы «Сибирское соглашение» сосредоточилось на решении соц.-экон. проблем региона.

А.Ю. Мальшев

**СИБИРСКОЕ ХАНСТВО**, полит. объединение под рук-вом ханов из мл. ветви династии *Шибанидов*, располагавшееся в XV—XVI вв. на тер. юж. лесостепи Зап. Сибири со столицей в Чимги-Туре (совр. *Тюмень*). Включало в свой состав татар. и угор. земли при неизв. соотношении их элиты в упр-нии. Основано в 1421 Хаджи-Мухаммад-ханом на основе Сибирского улуса Шибанидов, сформировавшегося еще в 1240-е гг. в составе Золотой Орды. 1-й этап независимого существования С. х. завершился в 1429 в результате поражения в битве на р. Тобол от Шибанида Абу-л-Хайр-хана, стремившегося восстановить гос-во в пределах всей Золотой Орды. В 1446—48 Абу-л-Хайр-хан уводит свои войска на завоевание Ср. Азии. В связи с этим в С. х., терявшем значит. часть населения и тер., восстанавливается власть Хаджи-Мухаммад-хана, правившего до 1460(?). После него совместно правили сыновья, ханы Сайидак-Ахмад и Махмудек, хотя номинально ханство продолжало считаться частью гос-ва кочевых узбеков Абу-л-Хайра. В 1468 Махмудек и его сын Ибрахим (*Ибак*) совместно с членами иных династий Чингизидов убили наследника Абу-л-Хайра, в результате чего С. х. вновь стало независимым и заняло

выгодное положение, оказавшись на стыке торг. и полит. интересов Казанского и Бухарского ханств и сев. угор. княжеств. Стабильность внутр. положения и опора на воен. силы ногаев позволили Ибак-хану продемонстрировать свои внешнеполит. претензии. В 1481 его войска захватили столицу Большой Орды, сам Ахмад-хан, еще не восстановивший силы после стояния на р. Угре, был убит. Увод его улуса в Сибирь дал Ибаку возможность заявить о себе как о Великом хане. В том же году он вступил в переписку с Иваном III, заключив с ним договор о торговле и позднее о союзе. Однако изменение ситуации в кон. 1480-х гг. привело к формированию антимоск. союза под рук. Ибака, пытавшегося восстановить «ордынский выход» и организовавшего неск. походов на Казань с целью поддержать мест. династию. Неудачи внеш. политики хана привели к его убийству в 1495 Мухаммад-беком Тайбугидом (см. *Тайбугиды*). Однако само С. х. после этого не исчезло, поскольку его лидером еще до 1499 считался мл. брат Ибака Мамук, вернувшийся из Казанского похода, а затем сын Кутлук. Скорее всего, остатки сиб. улуса Шибанидов располагались в этот период в Юж. Приоболье и Приуралье. Только после 1505 последние представители правящего сиб. дома уходят в Бухару. Независимое С. х. было восстановлено в 1563 внуками Ибрагим-хана (см. *Кучум*) и просуществовало до кон. XVI в., когда было окончательно уничтожено рус. войсками.

Лит.: Ахмедов Б.А. Государство кочевых узбеков. М., 1965.  
Д.Н. Маслюженко

**СИБИРСКОЕ ЦАРСТВО**, офиц. название татар. ханств на тер. Зап. Сибири — сначала Тюменского, затем *Сибирского*, применяемое в Моск. Руси в кон. XV—XVI в. Соотв., сиб. ханы — *Шибаниды*, являвшиеся Чингизидами, в т. ч. *Кучум*, именовались сиб. царями. Это отвечало рус. традиции титулования царями потомков Чингисхана — правителей Золотой Орды, Казанского, Астраханского ханств и т. д. В отличие от них представители династии *Тайбугидов* — беки, занимавшие в 1-й пол. XVI в. престол в Сиб. ханстве, именовались князьями, а их подвластная территория — «Сибирской землей». После окончат. разгрома и гибели Кучума политоним С. ц. вышел из офиц. употребления, хотя в летописях XVII в. (напр. *Есиповской*, Ремезовской) он продолжал фигурировать, а потомки Кучума титуловались царевичами. В 1764 имп. Екатерина II повелела именовать Сибирь С. ц. Данное название формально сохранялось до введения в регионе в 1782—83 *наместничеств* (см. *Административно-территориальное деление Сибири*), в офиц. лексике не использовалось. В 1766—81 на Нижне-Сузунском з-де чеканились особые *сибирские монеты с гербом* Сибири.

Лит.: Полное собрание законов Российской империи. 1-е изд. СПб., 1830. Т. 16. № 12269; Преображенский А.А. Урал и Западная Сибирь в конце XVI — начале XVIII в. М., 1972.

А.С. Зуев

**СИБИРЦЕВ Всеволод Михайлович** (1893 — май 1920, ст. Муравьева-Амурского (ст. Лазо) Приморской обл.), один из рук. большевист. подполья на Д. Востоке во время *Гражданской войны*. Внук декабриста, сын народовольца. Учился в Петроградском политехническом ин-те, в 1917 окончил воен.-инж. училище, прапорщик воен. времени. Чл. РСДРП с 1913. Участник Окт. вооруж. восстания в Петрограде, сотрудник воен. отд. Петроградского совета. В янв. 1918 направлен во Владивосток, с марта — секр. исполкома Владивостокского совета. 29 июня 1918 арестован чехами и заключен в концлагерь, в авг. 1919 бежал, вел подпол. работу, участвовал в *партизанском движении*. После свержения колчаковщины с янв. 1920 — комиссар Владивостокского гарнизона, с февр. — чл. Военного совета *Временного*

*пр-ва Приморской обл. земской управы*. В ночь на 5 апр. 1920 вместе с С.Г. Лазо и А.Н. Луцким арестован японцами во Владивостоке, сожжен в паровоз. топке.

М.В. Шиловский

**СИБИРЬ**, экон.-геогр., ист.-культ. и этносоц. регион азиат. тер. России, расположенный от Урала на западе до хребтов Тихоокеанского водораздела на востоке и от берегов Сев. Ледовитого океана на севере до холмистых степей Казахстана и границ с Монголией и Китаем на юге. Протяженность с севера на юг ок. 3,5 тыс. км, с запада на восток — св. 7 тыс. км. Отдаленность от Атлантического океана и высокие горные хребты с юга и востока препятствуют проникновению теплого и влажного воздуха с Индийского и Тихого океанов. Континент. умеренный и холод. климат обуславливает особенности природы, хоз-ва и социума. Продолжит. зима характеризуется низкими температурами, достигающими минус 35 — минус 50°С, а короткое лето — ранними заморозками. Широко распространена многолет. мерзлота, что связано с потерей большого кол-ва тепла в холод. период и глубоким промерзанием горных пород. Большая часть занята тайгой, на севере преобладает тундра и лесотундра и только на юге — степь и лесостепь. Тер. С. богата поверхностными и грунт. водами. Почти все реки относятся к бас. Сев. Ледовитого океана, питаются за счет таяния снега и дождей и к кон. осени покрываются льдом. Самыми круп. реками С. являются Обь, Енисей, Лена, озерами — Байкал (31 тыс. кв. км), Таймыр (4,56 тыс. кв. км), Чаны (2 тыс. кв. км). На Зап.-Сиб. равнине насчитывается ок. 1 млн озер с общей площ. более 100 тыс. кв. км.

По р. Енисей С. делится на Западную и Восточную. Большая часть Зап. С. занята Зап.-Сиб. низменностью, к-рая на юго-вост. окаймляется горами Алтая, Салаира и Кузнецкого Алатау, на севере — Сев. Ледовитым океаном. Общая площ. 2,4 млн кв. км. Вост. С. простирается до хребтов Тихоокеанского водораздела. Площ. 7,2 млн кв. км большей частью занята Среднесиб. плоскогорьем. На севере — полоса низменностей (Сев.-Сиб., Центральнаякутская, Яно-Индигирская), на юге — горы, на востоке — Яно-Колымское нагорье. На крайнем юге местами степь.

С. издревле являлась зоной обитания древ. человека, многочисл. племен и народов. Отд. сведения о тер. С. и ее населении содержались в труде древнегреч. ученого Страбона «География» (нач. I в. н. э.). В VI в. готский историк Иордан в соч. «О происхождении и деяниях готов» упомянул о существовании за Уралом земли народов югра, к-рый живет в лесах и занимается охотой. Вплоть до кон. XVI в. территория за Уральскими горами обозначалась на геогр. картах А. Дженкинсона (1562), Г. Геритса (1613) как Tartaria (от гр. Tartaros — подземное царство мертвых, преисподняя).

Славян. племена стали проникать сюда в XI—XII вв. с Европ. Севера, а русские — в XVI в. Промысл. освоение ниж. течения Оби и Енисея первыми начали новгородцы. Упоминание об этой территории в Новгородских летописях относится к XI в. Сведения о Югре и ее обитателях содержатся в Лаврентьевской (2-я пол. XIV в.) и Ипатьевской (нач. XV в.) летописях. Они рассказывают о походах новгородцев в землю Югра и Самоядь, дают описание народов югра (*ханты, манси*) и самоядь (*ненцы, энцы, нганасаны, селькупы*). Определенно можно говорить о существовании в XII—XVII вв. геогр. концепта «Югория», «Югорская земля», к-рая простиралась по тундре и тайге вдоль побережья Сев. Ледовитого океана от прол. Югорский Шар до устья р. Таз и подразделялась на Югру Мезенскую и Югру Зауральскую.



Топоним «Сибирь» по одной версии (И. Шафарик) связан с именем прасуров древ. угров, обитавших св. 1 тыс. л. н. в ср. Прииртышье. Эту этнич. группу называли «сипир», «сепыр», «сабир». О них упоминается в визант. хрониках как о части гуннских племен. Кроме того, топоним связывается с татар. словом «сен-бирь» — первый или главный (В.Н. Татищев), с татар. глаголом «сибирмак» — вычищать, очищать (Н.А. Абрамов), с рус. словом «север» (В.М. Флоринский, Н.И. Михайлов), с монг. словами: «шивэр» — заболоченная чаща (И.В. Щеглов) и «сэбэр» — прекрасный, красивый (А.Г. Митрошкина). В XIV–XV вв. поселения прииртышских татар (улусы) объединились, образовав неск. ханств. Столицу (ставку) одного из них хан Мамет основал на месте древ. укреп. селения угров-сапыров, к-рое называлось «Сибирь», или «Кашлык». В нач. XVI в. возникло объединенное *Сибирское ханство*. Т. о., топоним «Сибирь» привязывался первонач. к небольшой юж. части совр. *Тюменской обл.* — «ядру» тер. Сиб. ханства. Разграничение между «Югрой» и «Сибирью» отчетливо присутствует в описании расположенных вдоль «реки Оби Великой» земель в «Книге Большому чертежу» (1627): «А выше Обдорских городов Югорские. А выше Югорских городов Сибирь». По мере присоединения территории региона к рус. гос-ву и создания сети опорных пунктов (*острогов*) топоним «Сибирь» распространяется и на них. При этом летописная топография «Сибирского государства» в 1-й пол. XVII в. привязывалась к реч. системам: «...Которая река ис которых мест вышла, и которая река в которую устьем впала, и которые реки своими устьи впали в море, и по которым рекам стоят государевы города и остроги, и каковы по тем рекам разных языков люди имеют жительство...» (*Есиповская летопись*). В теч. 1-й пол. XVII в. рус. землепроходцы прошли до Тихого океана. В 1639 И.Ю. Москвитин со своим отрядом вышел к побережью Охотского моря и заложил 2 острожка. В 1643 на разведку новых земель по Амуру направился отряд В.Д. Пояркова.

Присоединенная к Московскому царству заурал. территория первонач. подчинялась Посольскому приказу, затем *приказу Казанского дворца* (1599), вр. приказу «У Сибирских дел» (1627–29) и, наконец, *Сибирскому приказу* (19 февр. 1637). В 1625 в гос. герб введены 3 короны, «знаменующие три великих покоренных царства: Казанское, Астраханское и Сибирское». Т. о., в титуле верховной власти С. получила статус царства. Царь Алексей Михайлович впервые повелел составить рисунок гос. герба, и, по всей видимости, именно тогда появилось графич. изображение герба С. (2 соболя поддерживают лук и царскую корону на фоне перекрещенных стрел). К сер. XVII в. в управленч. структурах складывается представление о С. как об отд. и специфич. регионе.

В 1712 образуется *Сибирская губ.* В 1764 впервые с точки зрения тер.-адм. деления произошло размежевание С. на Западную и Восточную. Были образованы *Тобольская* и *Иркутская губ.* При этом в состав Тобольской губ. входил Приенисейский кр. В 1804–22 тер. С. составляла одно Сибирское генерал-губернаторство, в 1822 его разделили на 2 ген.-губернаторства — Зап. Сибири и Вост. Сибири. В *Западносибирское* вошли Тобольская, *Томская губ.* и *Омская обл.*, в *Восточносибирское* — *Енисейская* и Иркутская губ. (см. *Административно-территориальное устройство Сибири и Дальнего Востока*). При обосновании деления региона законодатель учитывал целый ряд факторов: невозможность орг-ции опер. упр-ния из одного центра, естеств.-геогр. условия, числ., размещение и этносоц. состав населения, экономика, погран. упр-ние и т. д.

На протяжении XIX в. происходит territor. дробление С., и само название «Сибирь» постепенно исчезает

с адм.-тер. карты региона: Западносиб. ген.-губернаторство ликвидировано, Восточносиб. переименовано в *Иркутское*. В обращении все чаще используется дефиниция «Азиатская Россия». Одновр. отчетливо просматривается тенденция, нацеленная на унификацию сиб. упр-ния, сближение адм. устройства территории и Центр. России, ассимиляцию и аккультурацию абориг. этносов. Выделение из Сибири Д. Востока как специфич. региона началось на рубеже XVIII–XIX вв., продолжилось в 1850-е гг. и завершилось адм. обособлением в *Приамурское генерал-губернаторство* в 1884, тем не менее в обществ. сознании и в нач. XX в. Д. Восток воспринимался как состав. часть С.

После Окт. революции мест. большевики организуют *Центросибирь* (23 окт. 1917) и *Дальневосточный совет народных комиссаров* (Дальсовнарком) (8 мая 1918). Дальнейшему обособлению Д. Востока способствовало создание *Дальневосточной республики* (ДВР) и *Дальневосточной обл.*, в состав к-рых включалось и *Забайкалье*. Тер. *Тюменской* (Тобольской) *губ.* в 1923 вошла в *Уральскую обл.* Оставшаяся часть С. находилась под упр-нием *Сибревкома*. В соотв. с концепцией районирования вост. р-нов СССР «*Сибревкомовская Сибирь*» в 1925 преобразована в *Сибирский кр.*, а Дальневосточная обл. в 1926 — в одноим. край. В 1930 Сибирский кр. разделили на *Западно-Сибирский* и *Восточно-Сибирский*. При этом Забайкалье передавалось в состав Восточно-Сибирского кр. В последующем вплоть до нач. 1950-х гг. шел процесс образования более компакт. тер.-адм. образований (*краев* и *областей*) и одновр. оформление субрегион. экон. р-нов — Западно-Сибирского, Восточно-Сибирского и Дальневосточного. В кон. 1960-х гг. *Тюменская*, *Омская*, *Томская*, *Новосибирская*, *Кемеровская обл.* и *Алтайский кр.* входили в Западно-Сибирский экон. р-н; *Тувинская* и *Бурятская АССР*, *Красноярский кр.*, *Иркутская* и *Читинская обл.* — в Восточно-Сибирский; *Якутская АССР*, *Хабаровский* и *Приморский кр.*, *Амурская*, *Магаданская*, *Камчатская* и *Сахалинская обл.* — в Дальневосточный; *Курганская обл.* — в Уральский. В 2000 в РФ образованы *федеральные округа*, в т. ч. *Сибирский* и *Дальневосточный*. В Дальневосточный включили адм.-тер. образования, ранее составляющие одноим. экон. р-н, в Сибирский — края, области и автономии, ранее входившие в Западно-Сибирский и Восточно-Сибирский р-ны, за искл. Тюменской обл., переданной в *Уральский федеральный окр.*

Лит.: *История Сибири* с древнейших времен до наших дней: В 5 т. Л., 1968–1969; *Воробьева И.А.* Язык земли. О местных географических названиях Западной Сибири. Новосибирск, 1973; *Рыбаков Б.А.* Русские карты Московии XV — начала XVI века. М., 1974; *Шиловский М.В.* Сибирская региональная символика // Проблемы истории местного управления Сибири конца XVI–XX веков. Новосибирск, 1999; *Ремнев А.В.* Россия Дальнего Востока. Имперская география власти XIX — начала XX веков. Омск, 2004; *Власть в Сибири: XVI — начало XX в.* 2-е изд. Новосибирск, 2005.

М.В. Шиловский

«СИБИРЬ», долгосрочная регион. н.-и. программа гос. значения, направленная на науч. обоснование способов комплекс. и эффектив. использование природ. богатств Сибири.

Инициатором разработки программы выступил Президиум СО АН СССР. Это позволило уйти от ведомств. ограниченности крупнейших хоз. проектов, нацелив исслед-я на решение всего комплекса народ.-хоз. проблем. Программа была подготовлена в кратчайшие сроки и в февр. 1978 одобрена общим собранием Сибирского отд-ния АН СССР. Поначалу она включала 24 целевые регион., отрасл. и межрегион. подпрограммы, сгруппированные в 3 блока. Разработку минер.-сырьевого раздела возглавил акад. А.А. Трофимук, биологического —

акад. Д.К. Беляев, экономического — акад. А.Г. Аганбегян. Исполнителями стали 50 институтов и науч. подразделений СО АН СССР и ок. 200 н.-и., проект и производств. орг-ций различ. ведомств.

В XI и XII пятилетках масштабы работ по программе «Сибирь» заметно возросли. Изначально взятый курс на укрепление связи науки с производством особенно четко стал выдерживаться после того, как в июле 1984 сов. пр-во признало программу «Сибирь» важнейшей долгосрочной программой гос. значения. Ее науч. руководителем был назначен 1-й зам. пред. СО АН СССР акад. А.А. Трофимук. Материалы, полученные в ходе реализации программы, стали шире использоваться при подготовке гос. 5-летних планов, а также в виде спец. подготовленных предложений рекомендовались для внедрения в народ. хоз-ве. Расчеты, выполненные экономистами, показывали, что опережающие темпы произв-ва в Сибири способствуют повышению общей эффективности народ. хоз-ва СССР.

Успешный опыт работы по программе «Сибирь» позволил включить регион. науч.-техн. программы (РНТП) в кач-ве состав. части в единую систему программно-целевого планирования в стране. РНТП стали директив. адресными документами, определяющим всесторонне согласованные по ресурсам, исполнителям и срокам задания на проведение науч. исслед-й, разработку науч.-техн. мероприятий, создание производств. мощностей в целях эффектив. комплекс. использования природ. ресурсов и развития производит. сил региона.

Во 2-й пол. 1980-х гг. в реализации программы принимали участие уже более 700 организаций-исполнителей, представляющих 93 мин-ва союз. и респ. подчинения. Она превратилась в большую комплекс. программу, состоящую из 43 подпрограмм, охватывающих науч. исслед-я по самым разным проблемам Сибирского региона.

Работы по программе «Сибирь» довольно успешно велись до 1990. В рамках программы еще более укрепилось взаимодействие акад., вузов. и отрасл. науки. Стали использоваться новые орг. формы, позволяющие формировать неформальные творч. коллективы из ученых разной ведомств. принадлежности, к-рые разрабатывали проблему от возникновения идеи и ее фундамента. исслед-я до практич. применения полученных результатов.

Наибольший вклад в формирование программы и ее успешную реализацию внесли изв. отеч. ученые и круп. организаторы науки: Г.И. Марчук, А.А. Трофимук, В.А. Коптюг, Н.Л. Добрецов, А.Г. Аганбегян, Д.К. Беляев, Ю.И. Бородин, В.А. Труфакин, П.Л. Гончаров и мн. др. координаторы подпрограмм.

Несмотря на то, что программа «Сибирь» доказала свою безусловную необходимость и полезность для развития не только Сибири, но и всей страны, с переходом рос. экономики на рыночные отношения резко сократилось финансирование науки. С каждым годом уменьшались и масштабы н.-и. работ по программе.

А.А. Долголюк

**СИБИРЯКИ.** 1. Собирает. термин, возникший как топоним, обозначающий жителей и уроженцев *Сибири*. Основной регион. идентичности является общность «малой родины». В наст. вр. сибиряками считают себя и те, кто родился здесь, и те, кто проживают более 20–30 лет. Сиб. идентичность имеет прочную основу в ист. прошлом. Одними из первых вопрос о сиб. территор. общности подняли областники в 1860–1920-е гг.

Нач. массового заселения Сибири связано с походами казачьего атамана *Ермака* (кон. XVI в.). В заселении Сибирского региона приняли участие выходцы практически из всех *губерний* Европ. России, различные по

своему этнич., конфес. и соц. составу. На ранних этапах освоения в XVI–XVII и 1-й пол. XIX вв. преобладали русские из сев. и сев.-вост. губерний и Приуралья. Первонач. осн. транспорт. магистралями являлись многочисл. сиб. реки, поэтому заселение обычно осуществлялось в направлении север–юг и впоследствии в широт. направлении до Д. Востока. Как правило, 1-е нас. пункты концентрировались вдоль небольших рек и у естеств. водоемов. Наибольшая плотность населения отмечалась в юж. земледел. р-нах Сибири. Позднее, во 2-й пол. XIX — нач. XX в. на сиб. просторы направлялись переселенцы из южнорус., украин. и белорус. губерний, однако до сих пор их потомков называют «российскими», «расейскими», «хахлами» и не считают «коренными сибиряками». Были и др. группы старожилов. населения, не относившие себя к корен. С.: старообрядцы-«кержаки», «двоеданы», «курганы» и проч.

В кач-ве предпосылок формирования регион. общности С. можно выделить след.: геогр. отдаленность и некая замкнутость Сибири от Европ. России, обшир. территория, опред. свобода в жизнедеят-ти и относительно мирное сосуществование пришлого и абориг. населения (обусловленные обилием земель и угодий), особые природ.-климат. и этнокультур. условия, активность межэтнич. и межрелиг. контактов.

В наст. вр. население Сибири при значит. преобладании русских включает разнообразные этнич., конфес. и соц. общности. По причине существования различ. антропол. типов, многообразия языков, диалектов, сосуществования множества локал. и регион. особенностей в культуре отд. этногр., субэтнич. и др. групп, возможность общей характеристики С. представляется проблематичной и дискуссионной, хотя активно обсуждается учеными разных специальностей как в нашей стране, так и за рубежом.

Этимол. толкование слова «Сибирь» отличается неопределенностью фонетич. облика и язык. принадлежности. Можно выделить 5 осн. подходов к определению С.: 1) люди, живущие на тер. Сибири (без этнич. окраски); 2) люди, родившиеся и долго живущие в Сибири; 3) корен., мест. жители Сибири (аборигены); 4) особый тип людей (преим. русских), обладающих сиб. характером: сильные, выносливые, трудолюбивые, гостеприимные, демократичные, добрые, щедрые, толерантные, с хорошими адаптац. способностями, любящие мороз и зиму и др.; 5) особая «смешанная» общность, сложившаяся на основе русских, с вкраплениями представителей казах., татар., укр., белорус. и др. этносов. Кроме того, термин «сибиряки»/«сибирские» часто используется для обозначения особенностей этнокультур. групп. Так, среди казаков выделяются сиб. казаки, среди рус. *старообрядцев* — сиб. кержаки, а также сиб. татары, сиб. украинцы, сиб. белорусы и проч.

При определении регион. идентичности наибольшее влияние оказывает природ.-геогр. фактор. Так, в Алтайском кр. реже всего называют себя сибиряками, поясняя, что «сибиряки — это те, кто живут на Севере». В нек-рых случаях не относят себя к С. люди, родившиеся или прожившие долгое время на Д. Востоке. В сев. р-нах Сибири наряду с термином «сибиряки» встречается термин «северяне».

В совр. традиц.-быт. культуре С. наблюдается «смешение» различ. этнич. черт, наибольшее кол-во к-рых приходится на сферу мат. культуры (способы хоз. и промысл. деят-ти, орудия труда и различ. ремесел, отд. элементы в жилище, одежде и пище). Несмотря на многослойные напластования и синкретизм различ. культур. традиций, наблюдается процесс выработки общесиб. форм культуры. Так, практически повсеместно любимы знаменитые сиб. пельмени, в зим. период вре-

мени используются мех. шапки и сапоги (унты, кисы, торбаза). Прослеживается общее в ценностно-поведенч. комплексе жителей Сибири.

У жителей др. регионов часто встречается пренебрежит. отношение к Сибири (как краю отдаленному, дикому, месту *ссылки и каторги*) и С. (как людям грубым, необразованным/некультурным). Согласно В.И. Далю, ранее существовало бранное слово «сибирский», обозначавшее «зверский, лютой, злой» и «отчаянный». Наиболее часто из бытующих о Сибири представлений встречается мнение, что «там всегда зима» и «медведи по улицам ходят». Начиная с 1990-х гг. регион, идентичность характеризуется положит. динамикой, а топоним «сибиряк» все чаще используется в кач-ве этнонима.

2. Группа рус. старожилов. населения Сибири XVIII — нач. XX в. По мнению антропологов, у С. более круп. размеры лица и его частей: скулового и челюстного диаметров, высоты лица и носа. Все рус. С. имеют более круп. размеры по сравнению с русскими европ. части страны. О себе представители этой этнокультур. группы обычно говорят, что они и их предки «коренные сибиряки», «вечные сибиряки», «настоящие русские сибиряки». Мн. из фамилий «коренных сибиряков» отмечаются в с.-х. анкетах 1916–17 как «великорусские старожиловские». Существует 2 осн. взгляда на С.: как на «русского человека древле» и как представителя «новой сибирско-русской народности».

Значит. часть рус. старожилов. населения идентифицирует себя как чалдоны (челдоны), представляя этнокультур. (этногр.) группу. Ч. — самоназв., повлиявшее на формирование самосознания, ведущего корни «с Дона» (вариант — с рек Чала и Дона). В правобережном Приобье, Притомье, Прииртышье фиксир. мифологизир. сюжет о происхождении «с Дона». В левобережном Приобье, Барабе, Васюганье, Кулунде такой экзо- и эндотоним встречается значительно реже и без выраженной «донской окраски».

*Н.М. Ядрицев* первым отметил «чалдонов» Зап. Сибири как зажит. старожилов с присущей им жадной обогащения, рослых и нередко рыжеволосых. Красной нитью в устных сообщениях проходят темы родств. связи с «покорителем Сибири Ермаком», а также «казачьего» прошлого прадедов. Более того, Ермак выступает родонач. всего «рода», а гл. актом его деят-ти является поселение на сиб. землях «чалдонов».

Старожилы-чалдоны не знали европ. «прошлого» своих прадедов, чем корен. обр. отличались от рос. переселенцев 2-й пол. XIX — нач. XX в. Они считали, а их потомки и сегодня считают себя живущими в Сибири с незапамят. времен, почему среди них распространены такие категоричные высказывания о себе, как: «мы — законченные сибиряки», «чистые сибиряки», «чалдоны — извечные сибиряки», «нация была русские чалдоны» и т. д.

По вероисповеданию чалдоны *Западной Сибири* являлись православными или «мирскими», чем отличались от старожилов-старообрядцев. В костюме чалдонов и др. С.-старожилов в Зап. Сибири длительное время сохранялись компоненты позднефеод. элитар. костюма XVI–XVII вв. Нацеленность на элитарность и гор. формы получила дальнейшее подтверждение в более позднее время кон. XIX — нач. XX в., когда с помощью одежды этнокультур. группа показывала особое соц. положение, отвечавшее их устремлениям выделиться из крест. среды. Специфически чалдонской можно считать бытовавшую около ряда уезд. и безуезд. городов масленичную традицию конного «взятия снежных крепостей» и т. п. Семицко-троицкие обычаи у чалдонов правобережья Оби выглядели обедненными: не фиксировались «завивание

берез», Семик, яичное заговенье. Слабая сохранность троичских праздников у чалдонов этого региона связывалась с северорус. территориями России, где эти обряды не получили развития. Чалдоны имели сравнительно бедный календар. фольклор на фоне, напр., переселенцев из Европ. России, Украины, Белоруссии.

Термины, обозначавшие отличные в этногр. отношении группы населения в Вост. Сибири, а именно в *Иркутской обл.*, Респ. *Бурятия*, различны и содержат. их часть размыта. Старожилов рус. происхождения здесь называли «чалдонами», «гуранами», «чарошниками», рос. переселенцев пореформенного и столыпин. периодов — «расейскими», «хахлами», хорошо известна компакт. старообряд. группа «*семейских*». Несмотря на распространенность указ. терминов в народ. среде, их идентификация затруднена. Определ. путаница имеется с обозначениями «гуранов» и «чалдонов»: «русский народ, который живет за Байкалом; по мнению рос. переселенцев, так звали русских, «метисированных с местными северными народами», т. е. *бурятами*. Потомки польск. переселенцев-иркутян также считали, что термины «чалдон», «гуран» возникли из-за того, чтобы снять недоразумения в отношении идентификации части россиян, потомков от смешанных браков. Примечательно, что характер. культур. признаки чалдонов/гуранов описывались информаторами почти теми же словами, к-рые являлись типичными для Зап. Сибири: это — высокая быт. и хоз. культура, отличавшая их от аборигенов и от рос. переселенцев, любовь к чаепитию, диалект. особенности. Нек-рые считали, что разделит. линия между гуранами и чалдонами проходила по Байкалу: «в Чите, Забайкалье, Борзе, Арше звали гуранами», в *Иркутской обл.* «чалдонами» (пос. Листьянка Иркутского р-на). Если раньше прозвище «чалдон» являлось «ругательным словом для коренного сибиряка», то в наст. время встречаются случаи употребления этого слова в кач-ве этнонима.

Лит.: *Ядрицев Н.М.* Поездка по Западной Сибири и в Горный Алтайский округ // Зап. ЗСО ИРГО. 1880. Кн. 2; *Фурсова Е.Ф.* Новогодние праздники и обряды чалдонов Чаусской волости Томского округа (с. Середино, Кандаурово) // Населенные пункты Сибири: опыт исторического развития (XVII — начало XX в.). Новосибирск, 1992; *Пальцев А.И.* Менталитет и ценностные организации этнических общностей (на примере субэтноса сибиряков). Новосибирск, 2001; *Народы Западной и Средней Сибири: культура и этнические процессы.* Новосибирск, 2002; *Сверкунова Н.В.* Региональная сибирская идентичность: опыт социологического исследования. СПб., 2002; *Проблемы сибирской идентичности.* СПб., 2003; *Образы Сибири в общественном сознании россиян XVIII — начала XXI в.* Новосибирск, 2006; *Бережнова М.Л.* Загадка чалдонов. История формирования и особенности культуры старожиловского населения Сибири. Омск, 2007; *Жигунова М.А.* Русские сибиряки: идентичность, характер, культура (конец XX — начало XXI века) // История и культура Сибири. Омск, 2007.

*М.А. Жигунова, Е.Ф. Фурсова*

**СИБИРЯКОВ Александр Михайлович** (26 сент. 1849, Иркутск — 2 нояб. 1933, Ницца), золотопромышленник, исследователь Севера. Из семьи вост.-сиб. купцов *Сибиряковых*. После гимназии получал образование в Цюрихе. Наследовал от отца (1874) свою долю участия в «Прибрежно-Витимской золотопромышленной компании», в «Компании промышленности в различных местах Восточной Сибири» и в «Компании Ленско-Витимского пароходства». Кроме этого, приобрел Александр-Невский стекл. з-д и писчебум. ф-ку. С., развивая существовавшие предприятия, создал новые: буксирное пароходство на Ангаре (1885) и Амурское об-во пароходства и торговли (1894). Содействовал развитию транспорт. системы Сибири и освоению *Северного морского пути*, продолжив





дело краснояр. золотопромышленника *М.К. Сидорова*. С. вместе с англ. предпринимателем Гардинером финансировал плавание шотланд. капитана И. Виггинса (1876): корабль отплыл из Англии к устью Енисея, поднялся по нему вверх до впадения р. Курейки. В 1876 Об-во германской северополярной экспедиции в Бремене постановило направить в р-н Оби естествоиспытателей О. Финша и *А. Брема*, но не имело для этого необходимых средств. С. предоставил сумму для осуществления этого проекта. Но самым значит. было участие С. в орг-ции знаменитой экспедиции *А.Э. Норденшельда* по Сев.-Восточному проходу и вокруг Евразии (1878–80), при подготовке к к-рой учитывались сведения о Сибири, состоянии льдов в прилегающих к ней морях, предоставленные С. Он также финансировал экспедицию совм. с гетеборгским предпринимателем О. Диксоном и королем Швеции и Норвегии Оскаром II (как частн. лицом), причем на долю С. пришлась большая часть (ок. 40%) всех расходов. Швеция оценила заслуги всех организаторов и участников экспедиции. С. был награжден орденом Полярной Звезды, избран почет. чл. Шведского об-ва антропологии и географии, чл.-кор. Об-ва военных моряков, чл. науч. и лит. об-в г. Гётеборга. Россия также отметила успех экспедиции, оценив вклад в это предприятие Норденшельда, короля Оскара II, Диксона, капитана «Веги» А. Паландера и даже чукчи Менка (за доставку почты с «Веги»). Удивительно, но С. при этом никак не был упомянут. В последующие годы попытки его самого на пароходе «Оскар Диксон» (1880) и снаряженных им экспедиций на корабле «Норденшельд» (1882–85) пройти Карским морем к Енисею были неудачными. Но великая заслуга С. в том, что он связал Печору и Обь дорогой, проложенной по Щугорскому волоку: от с. Ляпин на Сыгве (приток Сев. Сосьвы), впадающей в Обь, до с. Усть-Щугор на Печоре. Дорога известна как Сибиряковский тракт на север. На развитие просвещения и культуры Сибири была направлена благотворит. деять-ть С. Самое известное его пожертвование – 100 тыс. руб. (1878) первому сиб. университету в *Томске*, за что С. был награжден. В 1880 С. приобрел в подарок университету 6-ку В.А. Жуковского (4,5 тыс. т. с многочисл. маргиналиями, подстроч. переводами, дневниковыми записями). В 1882 передал для ботан. и зоол. музеев университета коллекции, собранные в поляр. р-нах Сибири и Америки экспедицией Норденшельда. В 1883 С. выделил С.-Петерб. АН капитал в 10 тыс. руб., на проценты с к-рого раз в 3 года должна была присуждаться премия за лучшее ист. соч. о Сибири.

Награды: орден Св. Владимира 3-й ст., серебр. медаль *Русского географического об-ва*, Крест Полярной Звезды (Швеция), «Пальмовая ветвь» (Франция).

Соч.: О путях сообщения Сибири и морских сношениях ее с другими странами. СПб., 1907.

Лит.: *Щитко Л.* Радетель Сибири // Уральский следопыт. 1992. № 2; *Гаврилова Н.* Александр Сибиряков // Земля Иркутская. 1996. № 5; *Цыганко В.* Славный сын России: К 150-летию со дня рождения А.М. Сибирякова // Вестн. Ин-та геологии Коми Науч. центра УрО РАН. 1999. № 10.

**«СИБИРЯКОВ» («АЛЕКСАНДР СИБИРЯКОВ»)**, ледокол. пароход. Построен в 1909 в Глазго (Великобритания) для зверобойн. промысла в Арктике. Водоизм. 3,2 тыс. т, скорость до 13 узлов, мощн. двигателей 2 тыс. л. с. В 1916 приобретен морским мин-вом России и назван в честь иркут. миллионера *А.М. Сибирякова*, мн. сделавшего для орг-ции изучения Севера Азиат. Рос-сии. Использовался в кач-ве ледокол. парохода. Плавал в аркт. морях. В 1932 «С.» (кап. В.И. Воронин, рук. экспедиции акад. *О.Ю. Шмидт*) впервые в истории прошел за одну навигацию (65 сут.) *Северным морским*

*путем* от Архангельска до *Петропавловска-Камчатского*. 17 дек. 1932 за этот поход награжден орденом Трудового Красного Знамени. С началом *Великой Отечественной войны* «С.» вошел в состав ледокол. отряда Беломорской воен. флотилии. 25 авг. 1942, выполняя очеред. рейс под команд. А.А. Качаравы, у о-ва Белуха встретился с нем. линкором «Адмирал Шеер» и погиб в неравном бою.

*М.В. Шиловский*

**СИБИРЯКОВЫ**, вост.-сиб. купцы XVIII–XX вв. Основатель династии Афанасий (ок. 1676, Архангелогородская губ. – 1754) владел судами, занимался рыб. промыслом. Сын Михаил (ок. 1726–99) в 1767 пожалован в дворяне, владелец Воздвиженского сереброплавил. з-да (с 1773).

Внук Михаил Васильевич (1744–1814), именитый гражданин, соучредитель шелховской торг.-промышл. «Американской компании» (1787). Имел флот на Байкале, владел наследств. рудниками, Тельминской суком. ф-кой (1773–93). Четырежды избирался *городским головой Иркутска*. Возглавил купеч. партию, отстаивающую права на предпринимательство и сферу гор. самоупр-ния в генерал-губернаторство *И.Б. Пестеля*. В 1809 лишен купеч. звания и послан в *Нерчинск*.

Правнук М. В., Михаил Александрович (1815, Иркутск – 1874), иркут. купец 1-й гильдии, потомств. *почетный гражданин*. Совладелец Желтугинского золотопром. т-ва (нач. 1860-х гг.), компаний «Прибрежно-Витимская К°» и «К° промышленности в разных местах Вост. Сибири» (с 1865), «К° Ленско-Витимского пароходства Базанова и Сибирякова» (с 1864); Бодайбинской ж. д., пайщик Вознесенского и Александроневского винокур. з-дов. Дети унаследовали участие в золотопром. компаниях отца.

Наиболее известен *Александр Михайлович* (1849, Иркутск – 1933, Ницца), один из крупн. золотопромышленников Сибири.

Награды: А.М. – серебр. медаль *Русского географического об-ва*, Крест Полярной Звезды (Швеция), «Пальмовая ветвь» (Франция).

Лит.: *Краткая энциклопедия по истории купечества и коммерции Сибири*: В 4 т. Новосибирск, 1997. Т. 4, кн. 1; *Шорохова Т.С.* Благотворитель Иннокентий Сибиряков: Биографические повествования. СПб., 2005.

*Н.И. Гаврилова*

**СИБКРАЙИЗДАТ** (Сибирское краевое издательство и книготорговля, паевое тов-во), изд.-книготорг. объединение. Существовало на тер. *Сибирского кр.* с 26 сент. 1924 по 25 сент. 1930. Правление, аппарат упр-ния и гл. магазин С. находились в *Новониколаевске*. Предшественником С. являлось Сибирское обл. отд-ние Гос. изд-ва РСФСР, преобразов. в июне 1922 в самостоят. Сибирское гос. изд-во (Сибгосиздат). В число пайщиков гос.-кооп. паевого тов-ва С. входил *Сибкрайисполком* (51% паев), Сибирский отдел народ. образования, Госиздат РСФСР, Сибирский краевой союз потреб. кооперации (Сибкрайсоюз), предоставивший в распоряжение С. свою кооп. торг. сеть в деревне, и др. орг-ции. Создание С. позволило значит. улучшить мат.-финанс. положение книж. дела в Сибири, усилить приток через книготорговлю оборотных средств. Общий тир. С. в 1924 составил 225 тыс., в 1930 – 519 тыс. экз. Торг. оборот С. увеличился с 4,6 млн руб. в 1925/26 до 7,3 млн руб. в 1928/29. Книж. продукция С. имела универс. хар-р, значит. уд. вес составляли сиб. учебники, созданные мест. авторами для школ Сибири. Наиболее известным изданием С. является *Сибирская Советская энциклопедия*. В 1920-е гг. С. являлся монополистом на книж. рынке Сибири. В С. работали изв. писатели,

ученые, деятели книги *М.М. Басов* (пред. правления С.), *П.И. Макушин*, *П.К. Казаринов*, *А.А. Ансон*, *Г.М. Пушкарев*, *Г.А. Вяткин* и др. С. ликвидирован в связи с централизацией книгоиздания. На осн. С. осенью 1930 созданы Зап.-Сиб. и Вост.-Сиб. краевые отделения Объединения гос. изд-в РСФСР (ОГИЗ).

Лит.: *Посадсков А.Л.* Книжное дело Сибири в 1924–1927 гг.: Система Сибкрайиздата // Книжная культура Сибири и Дальнего Востока в годы строительства социализма: Сб. науч. трудов. Новосибирск, 1987.

*А.Л. Посадсков*

**СИБКРАЙИСПОЛКОМ** (Сибирский краевой исполнительный комитет советов рабочих, крестьянских и красноармейских депутатов, СКИК), орган сов. власти и упр-ния на тер. Сибири с дек. 1925 по авг. 1930. Образован в результате перехода в крае от системы чрезвычай. органов власти (ревкомов) к представительной сов. демократии (советам). В условиях значит. удаленности от центра страны и обширности территории СКИК являлся полномочным органом высш. гос. власти в крае. Сформирован на 1-м Общесиб. съезде советов, получил полномочия от упраздненного *Сибревкома*.

Подведомств. территория соответствовала границам *Сибирского кр.* Подчинялся ВЦИК (ЦИК СССР) и съезду советов Сибири. В 1925–30-е гг. действовал СКИК 3-х созывов: дек. 1925 – апр. 1927, апр. 1927 – апр. 1929, апр. 1929 – авг. 1930. Располагался в краевом центре – Новониколаевске (*Новосибирске*). Осн. решения принимались коллегиально на сессиях СКИК; имел и постоян. управляющий орган – президиум. Числ. состав СКИК – 60–75 чел.

Являлся директив. органом для всех сов., гос. и хоз. органов власти и упр-ния на тер. Сибири, за искл. учреждений общегос. значения (ж. д., почтово-телеграф. связи, вооруж. сил, погран. охраны и др.). Через окр., губ. (с 1926), район. исполкомы осуществлял рук-во территорией региона. Через отделы и спец. упр-ния (Сибсовнархоз, СибОНО, Сибздрав и т. д.) руководил отраслями экономики и соц. жизни.

Осн. функции заключались в регулировании процессов стр-ва, адм.-тер. размежевания в крае, а также контроле над исполнением общегос. планов (с.-х. заготовки, налоги, развитие сети дорог и т. п.). Наибольший объем полномочий СКИК сосредоточивался в области стр-ва, важное место занимала работа по уточнению внутр. адм. границ Сибири. Др. аспектом деят-ти СКИК стало наделение советов совхоз. некр-ыми полномочиями в решении вопросов мест. уровня (прежде всего в сфере административной, образования и здравоохранения), расширении мат. базы советов и формировании аппарата. В этот период мн. сельсоветы впервые получили возможность иметь собств. финанс. средства для исполнения ряда соц. и культ.-просвет. задач. В 1926 в Сибирском кр. собств. бюджет имело всего 245 сельсоветов, в 1928 их стало 1 246.

Задачей СКИК стало и укрепление сов. законности на мест. уровне: создавалась и расширялась сеть судеб. и прокурор. уч-ков, принимались меры по совершенствованию работы мест заключения (домзаков). С 1926 по 1928 кол-во уч-ков народ. судов было увеличено с 261 до 288, прокурор. уч-ков – с 41 до 54. В кон. 1920-х гг. составной частью деят-ти учреждений, подведомств. СКИК, являлось проведение кадровых чисток в гос. и кооп. орг-циях.

С авг. 1930 в связи с изменением адм. границ Сибири и разделением ее тер. на *Западно-Сибирский* и *Восточно-Сибирский кр.* СКИК упразднен. Его полномочия перешли к Зап.-Сибирскому и Вост.-Сибирскому крайисполкомам.

Председатели: Сибкрайисполкома – *Р.И. Эйхе* (дек. 1925 – июнь 1929), *С.М. Кузнецов* (июнь 1929 – янв. 1930), *И.Е. Клименко* (янв.–авг. 1930).

Лит.: *Отчет* Сибирского Краевого Исполнительного Комитета Советов Рабочих, Крестьянских и Красноармейских депутатов Второму Сибирскому Краевому Съезду Советов. Новосибирск, 1927; *Два года* работы Сибирского Краевого Исполнительного Комитета Советов. 1927–1928. Новосибирск, 1929; *Первый* краевой съезд советов Сибири 3–9 декабря 1925 г. Стеногр. отчет. Ч. 1–2. Новосибирск, 1993.

*С.А. Папков*

**СИБКРАЙКОМ ВКП(б)** (Сибирский краевой комитет), орган коммунист. парт.-полит. рук-ва на тер. Сибири во 2-й пол. 1920-х гг. Был образован в мае 1924 на общесиб. краевой парт. конференции в результате прекращения деят-ти вр. *Сиббюро ЦК РКП(б)*. Являлся высш. парт. инстанцией на тер. *Сибирского кр.* Располагался в Новониколаевске (*Новосибирске*); контролировал деят-ть всех сов. и гос. учреждений в крае, непосредственно руководил работой комитетов РКП(б) региона. Состоял из 37–40 чел.; имел неск. внутр. подразделений (отделов): орг.-распределительный, агит.-пропагандистский, отдел по работе среди женщин, а также контрол. и ревизионную комиссию; постоянно действующий раб. орган – бюро крайкома ВКП(б) (8–10 чл.) во главе с секретарем. Состав крайкома обновлялся в ходе краевых парт. конференций (нояб.–дек. 1925, март 1927, февр.–март 1929, июнь 1930) и пленумов крайкома. Осн. функции сосредоточивались в сфере учета, распределения и регулирования парт. и сов. кадров, контроля деят-ти органов власти и упр-ния. Крупнейшие мероприятия под эгидой крайкома проводились в форме парт.-полит. кампаний: перестройка управленч. аппарата в ходе районирования Сибири и образования окр. системы (1924–25); массовые чистки партий (1925 и 1929) и сов. аппарата (2-я пол. 1924), кампании по ревизии ячеек РКП(б) и сов. учреждений (1925–27), парт. перепись (1927). Большое место занимали также идеол. кампании, направленные на устранение внутривидов. оппозиции (троцкистов, зиновьевцев, «правых») и «кулацкой опасности» в деревне. Среди хоз. мероприятий особое значение придавалось кампаниям по хлебозаготовкам и упорядочению налогов.

Прекратил свою деят-ть в авг. 1930 в результате перехода к новому *административно-территориальному устройству* края, повлекшему разделение Сибирского кр. на *Западно-Сибирский* (с центром в *Новосибирске*) и *Восточно-Сибирский* (Иркутск) кр.

Первые секретари крайкома: *С.В. Косиор* (1924–25), *С.И. Сырцов* (1926–29), *Р.И. Эйхе* (1929–30).

Печат. издания: газ. «*Советская Сибирь*», журналы «*Известия Сибкрайкома ВКП(б)*», «*На ленинском пути*», «*Партийный работник*», «*Красная сибирячка*».

Лит.: *Молотков И.А.* Сибкрайком. Партийное строительство в Сибири. 1924–1930 гг. Новосибирск, 1978.

*С.А. Папков*

**СИБЛАГ** (Сибирский исправительно-трудовой лагерь ОГПУ–НКВД), система мест заключения и спецпоселений на тер. Зап. Сибири в 1930–50-е гг. Организован в 1929 как Сибирское упр-ние лагерей особого назначения (СибУЛОН ОГПУ). Поставщик раб. силы для пром., горнодобыв., лесозагот., с.-х. предприятий и строит. объектов Сибири. На 1 июня 1930 – 24 284 заключенных (з/к). Осн. сферы хоз. деят-ти в 1930–32: стр-во ж. д. Томск–Енисейск (42,5 км, начато в марте 1930); Нифантьевского шоссе (174 км, начато в июне 1930); *совхозов*, Кузнецкстрой (*Сталинск*), Сибкомбайнстрой (*Новосибирск*), угольные шахты в Кузбассе, лесозаготовки, золотодобыча, рыб. промысел. В нояб. 1932 реорганизован: выделен отдел трудпоселений и передан в ПП ОГПУ, ликвидирована часть отд., упр-ние переведено в *Маршинск*.

С сер. 1930-х гг. приобрел с.-х. направление, стал круп. поставщиком с.-х. продукции для пром. лагерей ГУЛАГ. Выполнил также роль инвалид. лагеря. К 1936

в структуре СибЛАГ находились 2 лагеря (Осиновское, Ахпунское), 15 отд. лаг. пунктов (Мариинский, Яйский, Арлюкский, Ново-Ивановский, Антибесский, Томский, Бериллюсский, Чистюньский, Орлово-Розовский, Сусловский, Юргинский, Кемчутский, Камышенский, Тайгинский, Чуйский), 3 фабрично-завод. колонии (Искитимская, Новосибирская, Прокопьевская) и 10 тюрем. В 1936 преобразован в Упр-ние исправительно-трудовых лагерей, трудпоселений и мест заключения *Упр-ния НКВД по Западно-Сибирскому кр.* (УИТЛ, ТП и МЗ УНКВД ЗСК). В 1938 на базе одного из отд. образован Горно-Шорский лагерь для стр-ва ж.-д. ветки на юге Кузбасса (ГоршорЛАГ, нач. Макаров). На 1 янв. 1940 за СибЛАГОМ числились 38 932 з/к, 497 вольнонаемных, 126 тыс. га земли, 9,3 тыс. круп. рог. скота, 28 тыс. свиней, 7,3 тыс. лошадей, 335 тракторов разных марок и др.

Начальники СибЛАГ: *М.М. Чунтонов, И.М. Биксон, А.А. Горшков, А.П. Шишмарев, Г.Н. Копяев.*

В апр. 1942 воссоздан как самостоят. лагерь с.-х. назначения с 10 отд. (упр-ние в Мариинске, нач. Р.П. Филимонов, Г.М. Прокопьев). На янв. 1952 — 32,6 тыс. з/к. Дислокация упр-ния СибЛАГ: Новосибирск, Мариинск (нояб. 1932—36), Новосибирск.

Лит.: *Панков С.А.* Сталинский террор в Сибири. 1928—1941. Новосибирск, 1997; *Система исправительно-трудовых лагерей в СССР: 1923—1960: Справочник.* М., 1998.

*С.А. Панков*

**СИБОЛИТПРОСВЕТ** (сибирский подотдел (комитет) политического просвещения), подразделение Сиб. отд. народ. образования (СибОНО), руководившее и координировавшее культ.-просвет. деят-ть и полит. воспитание, являлось сост. элементом *агитационно-пропагандистской системы.*

Внешкол. подотдел СибОНО организован 25 янв. 1920, его первым зав. стала Е.Д. Соколова. В авг. 1920 подотдел преобразован в политико-просветительный с одновр. перенесением центра тяжести с культ.-просвет. сферы на полит. воспитание. В нояб. 1920 в связи с созданием Главполитпросвета преобразован в Сибирский политико-просветительный комитет (Сибполитпросвет) во главе с И.М. Гурович. Отдел агитации комитета организовывал *агитационно-пропагандистские кампании,* привлекая, в частн., средства печати и худ. культуры. Отдел пропаганды состоял из библиотеч., науч.-популяризатор., клуб. подотделов, подотдела партшкол и курсов и сиб. чрезвычай. комиссии по ликвидации безграмотности (СибЧК(лб)). В ведении С. находилась деят-ть рабоче-крест. ком. ун-та Сибири, Томского политпросветтехникума, *Сибгосоперы, Рос-сийского Сибирского телеграфного агентства,* газ. «*Советская Сибирь*».

Работа С. определялась указаниями агит.-проп. отдела (АПО) *Сиббюро ЦК РКП(б)* и зачастую не имела самостоят. хар-ра. Сфера деят-ти С. ограничивалась агит. и культ.-просвет. работой.

Развитие полит.-просвет. органов в первые годы *новой экономической политики* во мн. определил финанс. кризис, к-рый уничтожил развернутую структуру всех органов идеол. работы. 15 сент. 1921 СНК РСФСР принял пост. о снятии с гос. снабжения всех политпросвет. учреждений вол. и сел. масштаба. В нач. 1922 зав. Сибполитпросветом *М.М. Басов* предложил принять на гос. снабжение ограничен. круг политпросветов, сосредоточить средства на поддержке и развитии наиболее действенных агит. форм — прессы, агит. пунктов. Условия финанс. кризиса 1921/22 усилили зависимость деят-ти С. от парт. рук-ва: АПО Сиббюро объяснял С. регулярно отчитываться о проделанной и планируемой

работе, назначал зав. комитетом, рекомендовал проведение различ. полит.-просвет. мероприятий. Однако до 1923 связь Сибполитпросвета с СибОНО практически отсутствовала. Полностью отсутствовали и отношения комитета с Главполитпросветом. Пик кризиса в деят-ти сиб. политпросветов пришелся на 1-ю пол. 1923. В С. в 1923 работало 2 сотрудника. Еще хуже дела с кадрами обстояли в губполитпросветах. В городах деят-ть политпросветов начала возрождаться к кон. 1923. Зав. Сибполитпросветом с марта 1923 стал *А.А. Ансон,* благодаря к-рому работа комитета неск. нормализовалась. В нояб. 1923 АПО Сиббюро удалось установить рук-во практически всеми полит.-просвет. и культ.-просвет. органами. В нач. 1924 С. стал постепенно возвращать себе былое значение. Ликвидация губ. деления в 1925 лишила С. его особого статуса как органа, объединявшего и координирующего деят-ть губ. политпросветов. В 1930 в связи с разделением *Сибирского кр.* вместо С. созданы Западносибирский и Восточносибирский политпросветы.

*Д.С. Холявченко*

**СИБРЕВКОМ** (Сибирский революционный комитет), орган сов. власти. Образован пост. ВЦИК от 27 авг. 1919 «Об организации гражданского управления в Сибири» в составе 3 чел.: *И.Н. Смирнов* — пред., *В.М. Косарев* и *М.И. Фрумкин* — члены. Был неконституционным по происхождению и областным (макрорегиональным) по масштабам деят-ти. Причины его создания в постановлении не объяснялись, а срок существования не определялся. Благодаря назначению ВЦИК изначально обладал в сфере гражд. упр-ния искл. (чрезвыч.) правами полномочного представителя центр. органов сов. власти, к-рые, однако, не были юридически оформлены. Кроме того, из компетенции С. было сделано изъятие в финанс. вопросе: кредиты для воен. и прод. органов, а также органов упр-ния пром-тью Сибири утверждались не С., а соотв. наркоматами.

Приступил к работе 18 сент. 1919 в Челябинске. С 23 нояб. 1919 находился в *Омске.* До кон. 1919 фактически не имел собств. исполнит. аппарата, а в своей работе опирался на представительства и уполномоченных наркоматов и др. центр. учреждений: Уралосибирскую комиссию ВСНХ, Особую прод. комиссию *Восточного фронта,* экспедицию зам. наркома путей сообщения *В.М. Свердлова* и др. В дек. 1919 — янв. 1920 при С. было организовано неск. отделов: упр-ния, здравоохранения, земельный, народ. образования, почт и телеграфа, труда и соц. обеспечения, финансовый и юстиции. Заведующие ими были назначены самим С. по соглашению с соотв. наркоматами. С этого времени отделы на практике приступили к рук-ву подчиненными им сов. органами края.

Первоначально гл. направлениями деят-ти С. являлись выработка политики сов. власти применительно к сиб. условиям, мобилизация людских ресурсов края на завершение разгрома колчак. вооруж. сил, ликвидация сиб. «партизанщины» и повсеместное создание в Сибири сети чрезвычай. органов сов. власти — *ревкомов.* К весне 1920 *5-я армия,* опираясь на содействие С., полностью освободила тер. Сибири от белогвардейцев и интервентов.

В апр.—мае 1920 по инициативе ЦК РКП(б) полномочия и состав С. были значит. расширены. В его структуре дополнительно создали воен. и прод. отделы, а также отдел народ. хоз-ва. Их роль стали играть специально учрежденные по указанию Москвы общесиб. органы, в значит. части состоявшие из сотрудников центр. органов: *штаб помощника главнокомандующего всеми вооруженными силами республики по Сибири,*



Сибирский прод. комитет и Сибирский совет народного хозяйства (Сибирское бюро ВСНХ).

Кол-во членов С. было увеличено до 8. В его состав ввели представителей ВСНХ и важнейших наркоматов: внутр. дел, военного, земледелия, продовольствия, путей сообщения и рабоче-крест. инспекции. По рекомендации Пленума ЦК РКП(б) членами С. были назначены С.Т. Ковылкин, В.М. Косарев, А.К. Пайкес, *В.Н. Соколов*, М.И. Фрумкин (11 мая его заменил П.К. Коганович), *В.И. Шорин* и А.В. Шотман. Пред. С. остался И.Н. Смирнов. Члены С. возглавили его ключевые отделы: военный, земельный, народ. хоз-ва, продовольственный и упр-ния. В результате весной 1920 С. превратился в обл. орган гражд. и воен. упр-ния, к-рому подчинялись все существовавшие на тер. Сибири гражд. и воен. структуры, за искл. мест. органов ВЧК.

Ни в одном норматив. документе центр. сов. органов причины сохранения С. и значит. расширения весной 1920 его компетенции не назывались. Коммунистич. рук-во Сибири необходимость существования в крае мощного обл. органа гос. власти, располагавшего чрезвыч. полномочиями, мотивировало совокупностью факторов: малочисленностью и низким уд. весом мест. пролетариата; зажиточностью и полит. неразвитостью сиб. крест-ва, поднимавшего антикоммунистич. восстания; отсутствием достаточного кол-ва опыт. парт. и сов. работников; наличием на сопредельной с Сибирью территории *Дальневосточной республики*, Китая и Монголии круп. белогвард. вооруж. формирований А.С. Бакича, А.И. Дутова, *Г.М. Семенова*, *Р.Ф. Унгерна*; и самое главное — важностью Сибири как источника продовольствия и сырья для Европ. России. С этого времени С. стал позиционировать себя как делегацию ВЦИК в Сибири для выполнения задач общерос. хар-ра, наделенную по отношению к мест. органам власти правами, аналогичными правам СНК. Однако столь расширит. трактовка С. совств. полномочий не нашла полной поддержки ни в Центре, ни на местах.

Впервые компетенция и структура С. были относительно внятно прописаны в Положении о С., принятом СНК 12 окт. 1920. Положение определяло статус С. как «высшего органа центральной власти РСФСР в Сибири». На него возлагались обязанности по поддержанию рев. порядка в крае и рук-во всеми его адм.-хоз. органами. Деят-ть С. должна была осуществляться в соотв. с декретами, постановлениями и распоряжениями центр. органов сов. власти: ВЦИК, СНК и наркоматов, по отношению к к-рым он считался учреждением исполнительным. В свою очередь, постановления и распоряжения С. подлежали обязат. исполнению всеми мест. сов. органами Сибири. Все уполномоченные центр. ведомств, не искл. военного, подчинялись С. через зав. соотв. отделом.

Согласно Положению, числ. членов С. была увеличена до 9 чел. за счет представительства Наркомата труда. Пред. и члены С. с этого времени назначались ВЦИК по представлению СНК, основанному на рекомендациях наркоматов. Заведующие остальными отделами и ЦСУ получили статус членов С. с совещат. голосом. Для отделов С. устанавливалось двойное подчинение: перед С. и соотв. наркоматом. Штаты и сметы С. подлежали утверждению СНК, а отделов С. — профильным наркоматом при наличии предварит. заключения С. Персонально президиум ВЦИК утвердил С. в уже существовавшем составе, дополнив его делегированным от НКВД *Б.З. Шумяцкий*.

Положение о С. от 12 окт. 1920 явилось основополагающим законодат. актом, к-рый регламентировал его деят-ть. Единств. дополнение в этот норматив. документ было сделано пост. СНК от 1 авг. 1921. По инициативе самого С. СНК возложил на него функции

экон. совещания Сибири и увеличил числ. состав за счет представителя Сиббюро ВЦСПС. Кроме того, СНК предоставил право членам С. и др. представителям наркоматов, несогласным с тем или иным постановлением С., не приостанавливая исполнение принятого постановления, сообщить свое особое мнение соотв. наркомату, к-рый, в случае согласия с особым мнением, мог войти в Президиум ВЦИК или Совет Труда и Обороны (СТО) с представлением об отмене или изменении постановления С.

Важное значение для уточнения компетенции С. имело его постановление от 10 сент. 1921 о порядке взаимоотношений между С. и его отделами, с одной стороны, губисполкомами Сибири и их отделами — с другой. В соотв. с ним постановления и распоряжения С. объявлялись обязательными для всех мест. сов. учреждений края. Но губисполкомам было предоставлено право, в случае несогласия с тем или иным постановлением С., обжаловать его во ВЦИК, СНК или СТО, не приостанавливая проведение этого постановления в жизнь. Отделам С. предоставлялось право руководить деят-тью отделов губисполкомов и осуществлять над ней контроль только в пределах своей компетенции. Постановления и распоряжения отделов С. были обязательными для профильных отделов губисполкомов, но они не имели права отдавать распоряжения непосредств. губисполкомам или их президиумам, за искл. случаев, когда такое право было делегировано им С. В случае несогласия с тем или иным постановлением или распоряжением губисполкома отделы С. получили право обжаловать их в С., указывая мотивы своего несогласия. Губисполкомы и их президиумы не могли отменять распоряжения отделов С., когда они были отданы отделами в пределах их ведомств. компетенции, но получили возможность приостановить их выполнение, апеллируя в таком случае в С. как к высш. инстанции.

Орг. структура и персон. состав С. не отличались стабильностью. Они изменялись под влиянием реорганизаций, происходивших в центр. аппарате упр-ния, в зависимости от стоявших перед С. задач и условий, в к-рых их приходилось решать. Используемый при формировании С. принцип назначения при необходимости позволял Центру оперативно вносить коррективы в его персон. состав. В нояб. 1921 И.Н. Смирнова на посту председателя С. сменил *С.Е. Чуцкаев*; в авг. 1922 главой С. стал *М.М. Лашевич*. До назначения на эту должность С.Е. Чуцкаев и М.М. Лашевич работали заместителями пред. С. с июня 1922 по апр. 1924 зам. пред. С. по хоз. вопросам состоял *А.П. Брыков*, с февр. 1921 являвшийся членом С., его сменил *Р.И. Эйхе*, с мая 1922 по авг. 1923 входивший в состав С. с решающим голосом. С июня 1925 в С. появилась должность 2-го зам. пред., на к-рую был назначен *А.Н. Позднышев*. Кроме них, в разное время членами С. работали В.И. Вельман, Л.И. Гинзбург, М.И. Калманович, А.И. Кашников, И.И. Кокосов, Г.И. Ломов-Оппок, А.П. Месяцев, А.Х. Митрофанов, *И.П. Павлуновский*, А.М. Певзнер, *Н.Н. Петин*, А.М. Поволоцкий, А.Р. Розит, А.М. Тamarin, Ю.П. Фигатнер, Д.Н. Шапиро, Я.С. Щербинин, Я.К. Яглом. Все они, за искл. воен. специалиста *Н.Н. Петина*, были проф. революционерами, обладали необходимыми знаниями или достаточным опытом адм., воен. или хоз. работы и являлись надежными проводниками политики Центра по отношению к Сибири.

Своего макс. развития как по кол-ву различ. подразделений, так и по числ. занятого в них персонала С. достиг к нач. 1921. В это время он имел 14 отделов: управления, военный (*штаб помлавокма по Сибири*), здравоохранения (Сибздрав), земельный (Сибземотдел),

народ. образования (Сибоно), пром-ти (Сибсовнархоз, с 3 июля 1921 – Сибпромбюро ВСНХ), национальный (Сибнац), почт и телеграфа (Сибпотель), продовольственный (Сибпродком), соц. обеспечения (Сибсобес), труда (Сибтруд), юстиции (Сибюст) и экономический; на правах отдела С. существовало финанс. упр-ние.

Кроме того, при С. действовали многочисл. комитеты и комиссии: Комитет Северного морского пути, Сибирский комитет профессионально-технического образования, Комиссия по изучению естественных богатств Сибири, Сибирский комитет по всеобщей трудовой повинности, Сибирский комитет помощи больным и раненым красноармейцам, Концессионная комиссия, Чрезвычайная угольная комиссия, Чрезвычайная жилищная комиссия, Комиссия по электрификации Сибири, Сибирский комитет по заготовке леса, Комиссия по улучшению быта детей, Сибирский посевной комитет и др. В совокупности это был гигантский бюрократ. аппарат, охватывавший все сферы жизнедеят-ти Сибири. Такие ключевые отделы С., как военный, продовольственный и промышленности, имели численность персонала, превышавшую 1 тыс. чел. каждый.

С весны 1921 числ. сотрудников отделов С., а потом и самих отделов стала сокращаться. Такое уменьшение являлось сначала ответной реакцией на требование неск. губ. центров Сибири упразднить или минимизировать влияние неэкон. отделов С., а также было обусловлено предстоящим перемещением С. из Омска в *Новониколаевск*. В результате уже в апр. 1921 произошло сокращение числ. персонала штаба помглавкома по Сибири, Сибнаца, Сибсобеса и Сибюста. Летом–осенью 1921 в связи с острым прод. кризисом и уменьшением гос. прод. пайков сократилось кол-во сотрудников в др. отделах.

Переход к *новой экономической политике* повлек за собой более серьез. изменения, носившие структурно-функционал. хар-р и имевшие своим следствием постепенное сужение компетенции С. В апр.–июне 1921 Сибнац был реорганизован в Сибирское представительство Наркомнаца, а экон. отдел С. в авг. того же года – в Сибирскую гос. плановую комиссию (Сибгосплан), к-рая 1 июля 1922 была расформирована. В том же месяце был упразднен Сибсобес, а еще 2 мес. спустя ликвидирован Сибюст. В кон. 1922 в связи с нормализацией воен.-полит. положения Сибири отпала необходимость в воен. отделе, в результате чего С. снова превратился в орган гражд. упр-ния.

Улучшение прод. положения СССР и переход от натур. налога к единому с.-х. налогу, к-рый с 1923 уплачивался как в натур., так и в ден. форме, привели к уменьшению роли прод. аппарата. Переход с янв. 1924 на оплату налога только в ден. форме позволил в мае того же года упразднить Сибпродком. Напротив, по мере развития нэпа значительно выросла роль 2 др. отделов С. – земельного и финансового, к-рые раньше считались второстепенными. Строго говоря, с 1923 острой потребности в С. больше не существовало. Гл. причины, вызывавшие беспокойство Москвы, остались в прошлом: А.С. Бакич, Г.М. Семенов и Р.Ф. Унгерн были разгромлены, сопротивление крест-ва подавлено, Дальневосточная республика самоликвидировалась. Реальным мотивом сохранения С. являлась необходимость осуществления в Сибири адм.-тер. реформы – т. н. районирования.

Осн. формой работы С. являлись пленарные заседания членов С. За время существования С. состоялось 1 084 пленар. заседания. Как правило, они проходили 2 раза в неделю. В них участвовали члены С. с решающим и совещат. голосом, зам. зав. отделами и приглашенные специалисты. По итогам заседаний по принцип.

вопросам принимались постановления и распоряжения, а по частным – протокольные постановления. В целях повышения оперативности принятия решений по мелким вопросам в мае 1921 пред. С. И.Н. Смирнову было предоставлено право единоличного решения вопроса и подписи проектов постановлений и распоряжений, если по ним имелось соглашение заинтересованных отделов.

В июне 1922 С. принял решение выделить из состава своего пленума президиум в составе 3 чл. и 2 кандидатов. На президиум возлагались подготовка всех дел к очеред. заседаниям пленума, в т. ч. выработка заключения по проектам документов, контроль над исполнением постановлений С., издание от его имени постановлений, инструкций и воззваний, а также решение текущих вопросов адм. и хоз. хар-ра. Тем не менее важнейшие постановления президиума подлежали утверждению пленума С., а члены С., зав. его отделами и уполномоченные наркоматов, не согласные с решением президиума, имели право перенести обсуждение вопроса на пленарное заседание. Всего состоялось 189 заседаний президиума С. В результате возросла оперативность принятия решений по текущим делам и глубина проработки принци. вопросов на пленумах С.

После перехода к нэпу важной формой работы С. стали сибирские экон. совещания, в к-рых вместе с членами С. участвовали руководители губ. адм. и хоз. органов края. До янв. 1924 состоялось 5 совещаний, на к-рых рассматривались как наиболее острые текущие, так и перспективные вопросы экон. развития Сибири того времени: о прод. заготовках, о с.-х. налоге, о развитии с. х. края и др. Сиб. экон. совещания позволили С. максимально учесть опыт и нужды губерний, совместно выработать формы и методы решения стоявших перед ними задач.

С. завершил свою деят-ть в нач. дек. 1925, представив отчетный доклад 1-му краевому съезду советов Сибири. Съезд советов положительно оценил работу С. и его вклад в советизацию края. Большинство членов С. было избрано съездом в состав краевого исполкома советов, а затем пленумом *Сибкрайисполкома* – в его президиум. В свою очередь, исполнит. аппарат С. послужил основой для формирования отделов Сибкрайисполкома советов.

Лит.: *Сборник* постановлений и распоряжений Сибирского революционного комитета № 1. 20 сентября – 4 декабря 1919 г. Омск, 1919; *Сборник* постановлений и распоряжений Сибревкома за 1920 год. Омск, 1921; *Отчет* Сибирского революционного комитета о деятельности его за январь – июнь 1921 г. Новониколаевск, 1921; *Отчет* о деятельности Сибирского революционного комитета (Сибирского областного экономического совещания) Совету труда и обороны с 1-го июля по 1-е октября 1921 года. Новониколаевск, 1921; *Краткий отчет* Сибирского революционного комитета первому сибирскому съезду Советов. Новониколаевск, 1925; *Сибирский революционный комитет* (Сибревком). Август 1919 – декабрь 1925: Сб. документов и материалов. Новосибирск, 1959; *Шишкин В.И.* Революционные комитеты Сибири в годы Гражданской войны (август 1919 – март 1921 г.). Новосибирск, 1978.

В.И. Шишкин

«СИБРЕВКОМОВСКАЯ СИБИРЬ», принятое название регион. адм.-тер. объединения, к-рое, находилось под упр-нием *Сибревкома* и в то же время не имело офиц. наименования. На момент создания Сибревкома в авг. 1919 фактически подведомств. ему тер. ограничивалась *Тобольской (Тюменской)* и Челябинской губ. По мере продвижения Кр. армии на восток в ведение Сибревкома переходили новые *губернии и области*. В ходе размежевания Сибири с сосед. регионами и создания *национальных административно-территориальных образований* за пределы «С. С.» были выведены Челябинская, Тюменская, Акмолинская (Петропавловская), Семипалатинская губ., *Якутская АССР* и *Бурият-Монгольская АО*. С 1923 под непосредств. упр-нием

Сибревкома находились *Омская, Томская, Алтайская, Енисейская, Иркутская губ.* и *Ойротская АО*. Тер. «С. С.» составляла 4 428,3 тыс. кв. км, числ. населения — 7 916 тыс. чел., уд. вес гор. населения — 11,5%. В 1925 «С. С.» преобразована в *Сибирский кр.*

См. *Административно-территориальное устройство Сибири и Дальнего Востока.*

Лит.: *Сборник стат. сведений по Союзу С.С.Р.* 1918–1923. М., 1924; *Сибирский революционный комитет* (Сибревком). Август 1919 — декабрь 1925: Сб. документов и материалов. Новосибирск, 1959; *Административно-территориальное деление Сибири* (август 1920 г. — июль 1930 г.), Западной Сибири (июль 1930 г. — сентябрь 1937 г.), Новосибирской области (с сентября 1937 г.): Справочник. Новосибирск, 1966.

В.А. Ильных

**«СИБСЕЛЬМАШ»**, науч.-производств. объединение, ГУП (с 1929 — «Сибкомбайн», с 1932 — «Сибтекстильмашстрой», с 1933 — «Сибметаллстрой», с 1936 — комбинат № 179, в 1946–96 — з-д «Сибсельмаш»). Один из крупнейших в СССР производителей боеприпасов, прицепной с.-х. техники.

16 дек. 1929 Совет Труда и Обороны принял пост. о стр.-ве комбайнового з-да в *Новосибирске*. В мае 1930 заложены фундаменты первых цехов, здания заводоупр.-ния, школы фабрично-завод. ученичества и жилых корпусов. К авг. 1931 собран 1-й комбайн.

В период Великой Отечественной войны комбинат являлся самым круп. предпр. Наркомата боеприпасов СССР, производившим широкую номенклатуру боеприпасов. За годы войны он выпустил и направил на фронт 48 млн снарядов. Указом Президиума Верховного Совета СССР от 28 сент. 1943 за образцовое выполнение заданий пр.-ва по произв.-ву и освоению новых видов боеприпасов комбинат награжден орденом Ленина и указом от 28 июня 1945 за выдающийся вклад в выполнение оборон. заказов Родины — орденом Отечественной войны I ст. Мн. работники комбината сражались на фронтах войны. Среди них *9 Героев Советского Союза: А.И. Покрышкин, Н.М. Плахотный, В.П. Беляев, Е.Г. Габов, Н.И. Осинный, А.П. Беневоленский, В.Г. Крикун, Е.И. Перминов, И.А. Домбровский.*

В послевоен. годы комбинат производил широкую номенклатуру боеприпасов, воен. техники, прицеп. и навесных почвообработ. с.-х. машин и товаров народ. потребления. За успешное выполнение 5-летнего плана (1965–70) и орг.-цию произв.-ва новой техники завод награжден орденом Октябрьской Революции (1970). 4 работника предприятия стали лауреатами Гос. премии СССР, 2 — лауреатами Гос. премии РСФСР. В 1960–80 завод экспортировал с.-х. машины в 35 заруб. стран, в 1990-е гг. — сеялки в Монголию.

В 1997 на базе предприятия создано 4 производств. подразделения: ПО «Сибсельмаш» (гл. структура), ГУП Машиностроительный з-д ПО «Сибсельмаш» (осн. и литейное произв.-во), ГУП ПО «Сибсельмаш-Спецтехника» (цехи нестандарт. оборудования, ремонт., электромонтаж., стрит. и типография), ГУП Инструментальный з-д, ПО «Сибсельмаш» (цехи, производящие штампы, пресс-формы, сверла и др. инструменты).

Лит.: *Савицкий И.М.* Оборонная промышленность Новосибирской области: Опыт послевоенного развития (1946–1963 гг.). Новосибирск, 1996; *Он же.* Важнейший арсенал Сибири: Развитие оборонной промышленности Новосибирской области в годы Великой Отечественной войны. Новосибирск, 2005.

И.М. Савицкий

**СИБЕРС Петр Александрович** (? Витебская губ. — 25 июня 1892, Москва), дворянин, действит. стат. советник, камергер Двора е. и. в., нач. распорядит. отд.-ния канцелярии *Главного упр.-ния Восточной Сибири*, где сосредоточивались все полиц. дела. Женившись в 1860-х гг. на дочери иркут. купца 1-й гильдии И.И. Базанова Екатерине Ивановне, стал круп. предпринимателем

и золотопромышленником Вост. Сибири, деловым партнером тестя. В нач. 1880-х гг. избирался гласным Иркутской гор. думы, являлся чл. ряда благотворит. об-в, попечителем Иркутского дет. сада, *Девичьего ин-та*, Технического училища. Финансировал содержание Базанского воспитат. дома, стр-во новых помещений Девичьего ин-та (46 тыс. руб., 1885), Кузнецовской больницы (1888), *Иркутского гор. театра* (25 тыс. руб., 1890), *Восточносибирского отд. Русского географического об-ва здания*, открытие при Техническом училище чугунолит. отд.-ния (1895). Как благотворителя его знали в Москве, *Минусинске*, Перми. Послед. годы жизни провел в Москве. Все имущество завещал своей племяннице В.П. Базановой.

Лит.: *Краткая энциклопедия по истории купечества и коммерции Сибири: В 4 т.* Новосибирск, 1997. Т. 4, кн. 1.

Н.И. Гаврилова

**СИДОРОВ Михаил Константинович** (16 марта 1823, Архангельск — 12 июля 1887, Аахен (Германия)), золотопромышленник, исследователь Севера России и Сибири. Действительный член Вольного экономического об-ва (ВЭО, 1864), *Русского географического об-ва* (РГО, 1864), Национальной академии земледелия, мануфактур и промышленности в Париже (1877), Бременского полярного географического об-ва (1877), почетный член Имп. королевского географического об-ва в Вене (1874).



Сын купца 2-й гильдии, разорившегося в нач. 1840-х гг. В 1845, по окончании гимназии, получил звание домаш. учителя. Бежал в *Красноярск* под угрозой ареста за выступление против *губернатора*, к-рого уличал в незакон. нажиме на купцов. Устроился учителем в семье В.Н. Латкина — управляющего зол. приисками миллионера Д.Е. Бенардаки. Женившись на дочери Латкина, занялся золотопром.-тью и в 1850 открыл месторождение в р-не Подкам. Тунгуски. В 1856 владел 10 приисками.

С 1854 выступал инициатором создания университета, однако не был поддержан ни мест. *купечеством*, ни администрацией. Вскоре прииски были конфискованы в казну в связи с действовавшим запретом на частн. золотодобычу.

В 1859 открыл месторождение графита, для вывоза к-рого начал изыскания по *Северному морскому пути* (СМП). В 1861 снарядил экспедицию для прокладки пути Туруханск—Обдорск, сам участвовал в экспедиции по Нарымско-Томскому кр. Стал актив. пропагандистом СМП: участвовал во Всемирной выставке в Лондоне (1862), финансировал авторов, пишущих о Севере и Сибири, издал ряд книг, участвовал в работе РГО, жертвовал суммы на исслед.-е сев. земель Сибири.

При недоступности пути через Карское море С. предлагал организовать мор. выход для Сибири через устье Печоры, для чего проложил путь (шоссейный, затем ж.-д.) из бас. Оби в бас. Печоры. Также предлагал соединить Обь с Енисеем, Енисей с Леной. Нек-рые из этих проектов пытался осуществить самостоятельно.

Потратив нажитое с помощью золотопром.-ти миллионное состояние на освоение Печоры, ухтинскую нефть и разработку СМП, С. умер несостоят. должником. Но ему удалось пробудить интерес к исслед.-ю и освоению Севера России. Именем С. названы: гора архип. Шпицберген, остров архип. Новая Земля, пролив в архип. Земля Франца-Иосифа, мыс в зал. Миддендорфа в Карском море.

Награды: ордена Св. Станислава 2-й ст., Св. Владимира 4-й ст., Св. Анны 2-й ст., Императора Франца-



Иосифа (Австро-Венгрия), Большая зол. медаль ВЭО, серебр. медаль РГО.

Соч.: Беседы о Севере России. СПб., 1867; Север России. СПб., 1870; О нефти на Севере России. СПб., 1882; Труды для ознакомления с Севером России. СПб., 1882.

Лит.: Жилинский А.А. Россия на Севере (к описанию жизни и деятельности М.К. Сидорова). Архангельск, 1918; Королёв В.Н. России беспокойный гражданин. Сыктывкар, 1987.

В.В. Ламин

**СИДОРОВКА, курган № 1.** Сидор. курган. могильник расположен в 3 км к сев.-зап. от одноим. села Нижнекамского р-на Омской обл. на прав. берегу Иртыша. Памятник, состоящий из 5 курганов, исследован под рук-вом В.И. Матющенко. Относится к закл. этапу саргатской культуры (II–IV вв. н. э). Наибольшую известность получил курган № 1, точнее, его 2-я могила, содержащая уник. находки гунно-сармат. времени. Размеры насыпи 48–42 м, выс. — 2,5 м. На поверхности прослеживается большое кол-во грабительских ям. В насыпи кургана обнаружены желез. предметы и фрагменты сосудов. Выявлены 2 кольцевых ровика, опоясывающие центр. часть пространства с погребениями. Центр. могила № 1 оказалась почти полностью разграбленной, в ней обнаружено неск. костей человека, обломки сосудов саргат. культуры и неск. зол. украшений. Подроб. описания заслуживает погребение № 2. Могила смещена к Ю от центра. Могил. яма 4,4×4,95 м, глуб. 2,25 м, ориентирована по линии С-Ю. Размеры могилы у дна 3,1×4,95 м. Стенки ямы отвесные, дно ровное. Сохранились остатки деревян. перекрытия из берез. плах (не менее 3 слоев). В верх. части заполнения могил. ямы найдены разрознен. кости жен. скелета. Это погребение верх. яруса, разграбив к-рое, бугровщики посчитали, что все находки исчерпаны (см. *Бугровщичество*). На дне могил. ямы, в центре обнаружена бревенч. обкладка в 1 бревно. Поверх обкладки и погребения было сооружено еще одно перекрытие. В СВ части погреб. ложа находился скелет мужчины в возрасте 30–35 лет, к-рый лежал на спине в вытянутом положении, головой на С. Прав. рука слегка согнута в локте и положена на крылья таза. В могиле обнаружен уник. набор погреб. инвентаря. В ЮВ углу погребения гончар. сосуд (фляга), рядом с ним малый бронз. котел на поддоне. В ЮЗ углу могилы помещался большой бронз. котел на поддоне, покрытый шкурой коровы или лошади. В котел были положены куски мяса (до нас дошли кости лошади — крестец, грудина, часть лопатки — и колен. чашечка особи круп. рог. скота), 2 серебр. фалара с изображениями грифонов находились вместе с желез. пластинами доспеха в СЗ углу. Доспех лежал сложенным продольно, так что фалары оказались внутри него. У зап. стенки могилы лежали 6 серебр. пряжек, 4 нашивки и 4 заклепки, также из серебра. В СВ части могилы обнаружена серебр. чаша, а рядом развал глин. сосуда. В ногах погребенного найден окрашенный в красный цвет кусок кожи, по к-рому черной краской нанесены полосы (возможно, это сохранившиеся фрагменты кож. сосуда). У ступней умершего лежали 2 зол. перегородчатые пряжки-застежки, инкрустир. бирюзой. От локтя прав. руки до лев. колена размещался желез. меч без навер-

шия длиной 1,4 м. На мече зафиксированы остатки ножен из дерева и фрагменты кожи красного цвета, остатки желез. ножа со следами деревян. рукояти. На костях таза обнаружены 2 зол. инкрустирован. пластины поясных накладок. Здесь же, в области пояса, лежала еще одна поясная накладка, а на костях таза — серебр. пряжка. На шее — зол. гривна, на черепе — мелк. зол. гладкие и гофрир. пронизки. В изголовье, сев.-восточнее черепа, обнаружены остатки полотнища парчи из зол. и серебр. нитей. Справа от ног — фрагменты покрытия колчана, отороченного парчой. На ней — 3 круглые серебр. нашивки со сквозными отверстиями и куском кожи. У прав. ступни умершего, под колчаном (?), были положены куски мясной пищи (до нас дошли ребро и лопатка лошади). В колчане лежали 20 стрел, от к-рых сохранились желез. наконечники. У локтя прав. руки — 4 концевые накладки на лук. У бедра прав. ноги находился желез. кинжал с остатками деревян. ножен, обтянутых красной кожей. Ножны были украшены 6 зол. нашивками, а навершием кинжала, возможно, служила круп. глазчатая бусина. У юж. стенки могилы, рядом с малым бронз. котлом, обнаружен желез. проушной топор и серебр. обломки с остатками кожи. С лев. стороны от черепа найдена зол. серьга, инкрустир. бирюзой и яшмой. В СВ углу могилы — развал лепного сосуда, орнаментир. треуг. фестонами. Между мечом и костями таза лежали 10 серебр. гвоздиков-заклепок. У кисти лев. руки найден серебр. чубук курит. трубки. Под бронз. кольцом обнаружен кусок войлока, а рядом с ним под фрагментом кожи — серебр. флакон. Между зап. стенкой могил. ямы и стенкой погреб. ложа найден желез. стерженек. Среди пластин доспеха остатки желез. кольчатых удил, а под доспехом — желез. втульчатый наконечник копыя. Кроме того, в погребении обнаружен зол. колокольчик. Кроме серебр. фаларов, особое место в комплексе занимают 2 поясные пластины из золота, инкрустир. бирюзой, кораллами и янтарем. В прямоуго. рамке, окаймленной листовным бордюром, изображена борьба дракона с 2 тиграми. Оригинальна зол. накладка на пояс с изображением лежащего хищника семейства кошачьих.

Лит.: Матющенко В.И., Татаурова Л.В. Могильник Сидорова в Омском Прииртышье. Новосибирск, 1997.

В.И. Молодин

**СИЛЬВЕСТР (Стефан Главатский, Гловатский)** (? — 20 мая 1760, Суздаль), митрополит Тобольский и Сибирский. Образов.: Киевская духовная академия (окончил в 1733). С 1732 принял монашество. Преподавал в славяно-латин. школе Зилантова Успенского мон-ря Казанской епархии, стал 1-м ее префектом. С 1736 — архимандрит Свяжского Богородицкого мон-ря близ Казани, ректор семинарии и правитель конторы для новокрещенных из «инородцев». Зарекомендовал себя как ревностный миссионер. С 16 июня 1749 — митрополит Тобольский и Сибирский. Принимает жесткие меры против старообрядцев, активно занимается обращением сибирских татар в православие. По жалобе на насильств. действия в этой сфере в 1754 в Тобольск прибыла следств. комиссия. 10 окт. 1755 С. переведен в сане митрополита на вакант. место в Суздальскую и Юрьевскую епархию, где и скончался.

Лит.: Абрамов Н. Материалы для истории христианского просвещения Сибири... // Журн. Мин-ва народ. просвещ. 1854. Апрель.

Н.Д. Зольникова

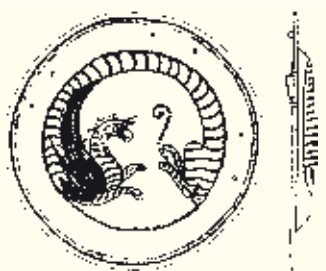

Сидоровка. Курган № 1.  
Серебряный фалар



**СИМЕОН** (?), Новгородская губ. — не ранее 1678, Московский Чудовский мон-рь), 5-й архиепископ Сибирский и Тобольский. Пострижен в монашество в Макарьевском Желтоводском Троицком мон-ре. С 1649 — игумен Боровского Пафнутиева мон-ря близ Калуги. С 9 марта 1651 — архиепископ Сибирский и Тобольский. В Тобольск прибыл 20 дек. этого года. В память о своем поставлении в архиереи вскоре по приезде построил при архиерейском доме церковь во имя сорока мучеников Севастийских. Постоянно отправлял челобитные в Москву о нуждах архиерейского дома и устройстве церк. жизни в Сибири. Активно добивался усиления мест. церк. структуры: в Тобольском Знаменском мон-ре вместо игумена поставили архимандрита; ряд сиб. церквей получил ранг соборов, и в них назначены протопопы. За время архиерейства С. основаны муж. монастыри: Междугорский Иоанно-Предтеченский, приписанный к Тобольскому архиерейскому дому, Кондинский Свято-Троицкий (с миссионер. задачами), Якутский Спасский, Томский Алексиевский, Туруханский Свято-Троицкий, Киренский Свято-Троицкий, Рафаиловский Свято-Троицкий.

С 22 янв. по 14 дек. 1654 находился в Москве, где участвовал в соборе, посвященном исправлению богослужеб. книг, к-рый стал нач. вехой в церк. реформе. Существует легенда, что С. сочувствовал ссылке в Сибирь ее противникам. В частн., он определил на вакант. место протопопа Тобольской Вознесенской церкви сосланного в Сибирь прот. *Аввакума*, с к-рым С. был знаком еще по Макарьевскому Желтоводскому мон-рю. За это и за суровое наказание известного своими злоупотреблениями дьяка И. Мильзина по распоряжению Патр. Никона С. 1 год и 4 мес. находился под запрещением. В авг. 1660 без вызова выехал в Москву в связи с конфликтом с тобол. *воеводой* боярином кн. *И.А. Хилковым*, но положит. решения по своей жалобе не получил. (С воеводами С. сталкивался постоянно, отстаивая свои права и заступаясь за обиженных: челобитные С. в Москву полны жалобами на их действия.) 1 марта 1663 по вызову царя выехал в Москву, 16 февр. 1664 уволен на покой и отправлен в Московский Божедомский Покровский мон-рь. С 1664 — смотритель и ст. справщик церк. книг на Печатном дворе в Чудовском мон-ре. Скончался в Чудовском мон-ре. Во время архиерейства С. в Тобольской епархии началось поклонение чудотворным мощам св. *Василия Мангазейского*, прославлены чудотворные иконы.

Лит.: Литературные памятники Тобольского архиерейского дома. Новосибирск, 2001.

Н.Д. Зольникова

**СИМЕОН ВЕРХОТУРСКИЙ** (Меркушинский) (нач. XVII в., европ. часть России — 1642, с. Меркушино Верхотурского у.), прав. (пам. 12 сент., 18 дек.). Сын дворянина. С раннего возраста стремился к подвижнической жизни, решил удалиться в Сибирь и поселился в с. Меркушине в 50 верстах от *Верхотурия*. Обучившись портняж. искусству, до кон. жизни доставлял себе пропитание тем, что шил «шубы с нашивками». С особенной любовью трудился для бедных людей, с



к-рых почти никогда не брал платы. Будучи странником, С. ходил по селениям Верхотурского у. Со всеми приветливый, останавливался в домах заказчиков и выполнял для них работу. Нередко, чтобы избежать похвал, немного не закончив работу, рано утром уходил из дома и поселялся на новом месте. В свободное от занятий время проводил беседы с новокрещеными жителями Верхотурского у. о Боге и христиан. вере.

Скончался примерно на 35-м году жизни и был погребен при церкви во имя Архистратига Михаила в с. Меркушине. В 1692, спустя 50 лет после его кончины, в этом селе были обретены нетленные останки; верующие получали от них исцеление. В 1694 после неоднократного освидетельствования нетленных мощей митрополит Сибирский *Игнатий (Римский-Корсаков)* сообщил, что ему было открыто имя новоявленного угодника Божия. Митрополит распорядился собрать все сохранившиеся сведения о жизни и чудесах прав. С. и составил «Сказание о явлении мощей святого праведного Симеона и о бывших чудесах от мощей его», а также неск. церк. песнопений в его честь. В 1704 по благословию Тобольского митрополита *Филофея (Лещинского)* архимандрит Верхотурского Никольского мон-ря Израиль перенес мощи праведного из Меркушинской Архангельской церкви в монастырь и поставил их в церкви свт. Николая. В честь перенесения святых мощей в 12-й день сентября установлено особое празднование праведного, к-рый с тех пор стал именоваться Верхотурским чудотворцем. Мощи прав. С. В. и поныне хранятся в Верхотурском Свято-Николаевском мон-ре.

В 1886 жители Екатеринбурга по благословию епископа Екатеринбургского и Ирбитского Нафанаила (Леандрова) организовали Братство во имя св. прав. Симеона Верхотурского, чудотворца. Задачами Братства стали забота о духов. просвещении Сибирского кр., открытие церк.-приход. школ, а также оказание мат. помощи обездоленным, оказавшимся в трудном положении и обратившимся в РПЦ из старообрядчества и сектантства.

Протоиерей Борис Пивоваров

**СИМЕОН (Молюков)** (?), Тобольск — 4 янв. 1699, Смоленск), митрополит Смоленский, свт. (пам. 4 янв. — местно, 10 июня — в Соборе Сиб. святых). Из тобол. купеч. рода. Приняв монашеский постриг, нек-рое время жил в Ростовском Борисоглебском мон-ре. В сане архимандрита направлен в Нижегородский Печерский мон-рь. В 1674 в признание заслуг по упр-нию обителью вызван в Москву и назначен на должность настоятеля Андроникова мон-ря. Здесь обратил на себя внимание царя Алексея Михайловича. С 9 апр. 1676 — архиепископ Смоленский и Дорогобужский. На долю свт. С., управлявшего Смоленской епархией 23 года, выпал нелегкий труд восстановления в Смоленском кр. православия после войн России с Речью Посполитой в 1-й пол. XVII в. В первую очередь он начал стро-храмов. В особом представлении царю Алексею Михайловичу архиеп. С. сообщил, что в Смоленске необходим достойный собор. В ответ на это в 1676 из Москвы для постройки собора были присланы проект, 12 тыс. руб. и необходимые материалы. 2 авг. 1677 совершена закладка Успенского собора (освящен уже после кончины свт. С.). Правосл. храмы возводились и в др. городах: в Вязьме — Троицкий собор, в Красном — Успенский храм. В кон. 1681, когда на Поместном Соборе было решено учре-



дять Смоленскую митрополию, владыка возведен в сан митрополита. После кончины царя Алексея Михайловича в результате интриг свт. С. на 2 года был сослан в Троице-Сергиев мон-рь. Возвратившись из ссылки, он вновь деятельно взялся управлять епархией. В 1695 ввиду преклон. возраста подал прошение об увольнении на покой, но, не успев получить его, 4 янв. 1699 скончался. Погребен в Троицком соборе Смоленска. Еще при жизни свт. С. почитали как святого. К лику Сибирских святых причислен 10 июня 1984.

О.А. Павлова

**СИМОНОВ Михаил Дмитриевич** (20 дек. 1947, Новосибирск — 20 мая 2000, Новосибирск), специалист по языку, фольклору и этнографии *эвенков и удэгейцев*, канд. филол. наук (1975). Окончил *Новосибирский гос. ун-т* (1971), ученик *В.А. Аврорина* и *Е.П. Лебедевой*. До 1978 работал в секторе языкознания Бурятского ин-та обществ. наук Бурятского филиала СО АН СССР, затем в секторе тунгусо-маньчжуроведения *Института истории, филологии и философии СО АН СССР/РАН*. Науч. деят-ть С. оставила замет. след в области изучения фольклора, языка, духов, и мат. культуры эвенков и удэгейцев. Его плодотвор. сотрудничество с хорской удэгейкой В.Т. Кялундзюгой (при участии М.М. Хасановой, Е.П. Лебедевой и др.) вылилось в публикацию тома «Фольклор удэгейцев: ниманку, тэлунгу, ехэ» (1998) в сер. «Памятники фольклора народов Сибири и Дальнего Востока». Последняя работа С., выполнен. им совмест. с В.Т. Кялундзюгой, — 3-томный словарь *удэгейского языка*, обозначила новый подход к подаче лексич. материала: обшир. иллюстр. материал, призванный отразить особенности грамMAT. системы языка, семант. рубрикация словар. статьи, уточнение фонолог. системы удэг. яз., для к-рой С. разработал новую классификацию удэг. фонем. В течение мн. лет науч. интересы С. (1971–85) лежали также в области *эвенкийского языка* и этнографии.

Соч.: Словарь удэгейского языка: Удэгейско-русско-удэгейский. Препринт. Стеншев, 1998–1999. Т. 1–3 (соавт.); Фольклор удэгейцев: ниманку, тэлунгу, ехэ. Новосибирск, 1998 (соавт.).

Лит.: *Афанасьева Е.Ф.* Эвенки: язык, фольклор, литература, этнография: Библиогр. указатель. Улан-Удэ, 1988; *Горелова Л.М.* Библиография по советскому тунгусо-маньчжуроведению (1970–1990). М., 1991; *Она же.* Библиография работ по советскому тунгусо-маньчжуроведению. М., 1997; *Хасанова М.М.* Пусть живет удэгейская сказка // Наука в Сибири. 2002. № 48–49.

Б.В. Болдырев

### СИМФОНИЧЕСКИЕ ОРКЕСТРЫ в Сибири.

Традиции симф. исполнительства формируются в сиб. адм.-культ. центрах в кон. XVIII — 1-й трети XIX в. 1-е С. о. состояли из воен. музыкантов и в случае необходимости дополнялись любителями и немногочисл. профессионалами из числа гражд. населения (в т. ч. ссыльными). В сер. XIX в. оркестры *Тобольска*, *Омска*, *Иркутска*, *Томска*, имея необходимый состав инструментов, квалифицир. исполнителей и капельмейстеров, исполняли весьма сложные партитуры. Во 2-й пол. XIX в. растет роль светских театр. оркестров. Получают распространение муз. вечера в клубах, театрах, в собраниях любителей драм. искусства, лит., музыки, в программы к-рых, как правило, входил симф. концерт. Активизация симф. исполнительства в 1880–90-е гг. связана с деят-тью в Сибири отд-ний Имп. рус. муз. об-ва. Деят-ть оркестров в составе 20–35 чел., как правило, носила вр. хар-р. Наряду с небольшими оркестр. пьесами, увертюрами исполнялись симф. произведения Гайдна, Моцарта, Бетховена, Чайковского.

В нач. XX в. возникают более стабил. и многочисл. (до 40–50 чел.) коллективы. Вырастает проф. уровень музыкантов, репертуар пополняется произведениями Грига, Шуберта, Сен-Санса, Глинки, Рубинштейна,

Мусоргского, Глазунова, Калининкова, Шопена и др. В Томске, Иркутске, *Красноярске*, Омске «симфонические собрания» и «симфонические вечера» приобретают регуляр. хар-р. В 1900–10-е гг. в Сибири возникает мн. любит. муз. коллективов, в т. ч. оркестров (напр., в *Барнауле* и *Тобольске*), в осн. недолго существовавших. Все более актив. участие в развитии муз. культуры в разных ее проявлениях принимает сиб. периферия (уезд. города). В нач. 1920-х гг., помимо оркестров опер. трупп, существовали С. о., находившиеся в ведении муз. отделов Наркомата просвещения (Музо). В Иркутске работал С. о., созд. в 1916 Я.М. Гершковичем. В *Верхнеудинске* (Улан-Удэ) и *Чите* в 1920–21 действовали оркестры, сформированные в осн. из иностранцев — бывш. военнопленных.

Большую роль в орг-ции концерт. жизни и просвет. деят-ти в 1920–30-е гг. играли муз. учеб. заведения (техникумы, училища). В Омском муз. техникуме в 1924 был организован оркестр (рук. Н.П. Самгин), выступавший в течение неск. лет с симф. концертами. Во 2-й пол. 1920-х гг. выступал с симф. программой оркестр Томского муз. техникума. Организатором симф. концертов в Красноярске было филармонич. об-во (1928). Во 2-й пол. 1930-х гг. оркестр Краснояр. муз. училища исполнял произведения Шуберта, Бетховена, Россини, Вебера. В кон. 1940-х — нач. 1950-х гг. в Красноярске работал С. о., организов. *Л.Н. Шевчуком* на базе муз. училища.

Один из этапов становления симф. коллективов в регионе связан с деят-тью оркестров радиокomiteтов. Организованные в нач. 1930-х гг. С. о. при радиокomiteтах в Иркутске (1930) и Новосибирске (1931) существовали до 1953. С Иркут. оркестром работали Б. Врана (1-й гл. дирижер), *Н. Факторович*, В. Патрушев, С. Огарев и др., выступали изв. музыканты Р. Глиэр, Г. Гинзбург, Л. Оборин и др. Исполнялась рус. и заруб. классика, произведения совр. композиторов, звучала театр. и опер. музыка. В 1950-е гг. оркестр осуществил ряд работ совм. с хором Иркут. радиокomiteта («Песнь о лесах» Шостаковича, «Весна» Рахманинова, «Александр Невский» Прокофьева» и др.). С. о. Новосибир. радиокomiteта в 1933 насчитывал 50 чел. (дирижер М. Мильштейн). Во время *Великой Отечественной войны* коллектив был расформирован в связи с эвакуацией в Новосибирск С. о. Ленингр. филармонии и возобновил работу в сезоне 1947/48. В репертуаре — симф., оперная, ораториальная музыка рус. и зап.-европ. классиков, композиторов XX в., сов. (в т. ч. сиб.) авторов. Оркестр одним из первых в стране исполнил Десятую симфонию Шостаковича (1954). С ним работали дирижеры Л. Гинзбург, *И. Зак*, П. Вальгардт, *Н. Факторович*, *М. Бухбиндер*, А. Копылов. После формал. ликвидации (1953) состоялось неск. концертов (последний 26 дек. 1955). Возникший в 1939 С. о. Омского радиокomiteта существовал до 1948, был закрыт вскоре после смерти своего организатора, дирижера И. Теслера.

Свыше 50 лет существовал С. о. Якут. радиокomiteта, впоследствии симф. оркестр Якут. радио и телевидения (1943–97). Почти все эти годы его возглавляла засл. деятель искусств РСФСР, народная артистка Якутии Г.М. Кривошапка (1948–60 — дирижер, с 1965 — гл. дирижер и худ. рук.). В обшир. репертуаре оркестра — произведения композиторов эпохи барокко, венских классиков, романтиков, отеч. композиторов. Оркестр являлся 1-м исполнителем симф. и кантатно-ораториальной, балет. и опер. музыки якут. композиторов. Вел актив. концерт. деят-ть, участвовал в фестивалях («Северное сияние», «Музыка олонхо»), Днях литературы и искусства Якут. АССР в Москве (1957, 1972, 1982) и др.



Большое влияние на развитие культуры исполнительства в Сибири оказал С. о. Ленингр. филармонии под упр. Е.А. Мравинского, во время Великой Отеч. войны эвакуир. в Новосибирск и выезжавший с гастрольями в др. города региона (см. *Филармонии в Сибири*). Симф. концерты проводились также оркестрами эвакуир. в Сибирь опер. театров (Киевским в Иркутске, Объед. Днепрпетровским и Одесским в Красноярске).

В сер. XX в. ведущей формой проф. С. о. в Сиб. регионе становится филармонич. оркестр. Первым организован С. о. Томской филармонии (1946; см. *Томский акад. симфонический оркестр*). В 1950-е гг. — симф. оркестры в Барнауле, Новосибирске (см. *Новосибирский акад. симфонический оркестр*), Иркутске. В 1960-е гг. — в Омске (см. *Омский акад. симфонический оркестр*) и Кызыле. В 1970-е гг. организованы симф. оркестры в Красноярске (см. *Красноярский акад. симфонический оркестр*) и Улан-Удэ (1977, по существу — оркестр *Бурятского гос. акад. театра оперы и балета*, выступающий с симф. концертами). Позже появляются оркестры в *Кемерове* (1982) и *Абакане* (2000). В нач. XXI в., как и в сер. 1980-х гг., в регионе действуют 10 проф. С. о. (вкл. бурят.).

Симф. оркестр Алтайской краевой филармонии создан в 1955 на основе симф. ансамбля (1951; рук. А.С. Анохин). В разные годы оркестром руководили дирижеры В. Данилов, Б. Берман, А. Романько, Я. Кайяк, О. Зверев, О. Бураков. С 1999 худ. рук. и гл. дирижер — народный артист Бурятии В.А. Рылов. В 1980-е гг. оркестр участвовал в круп. худ. акциях (выезд. пленумы Сиб. отд-ния Союза композиторов, Дни культуры и искусства Ленинграда на Алтае, декада искусств Азербайджана и др.). В 1980–90-е гг. проводились фестивали, посвящ. творчеству Д. Шостаковича, А. Шнитке, П. Чайковского, Г. Свиридова, С. Рахманинова, фестивали «Молодые звезды Барнаула», «Звезды третьего тысячелетия» и др. С оркестром выступали изв. музыканты (дирижеры, инструменталисты, певцы) К. Кондрашин, М. Паверман, А. Кац, Ю. Николаевский, А. Людмилин, С. Скрипка, Д. Башкиров, Г. Гринденко, М. Хомицер, Г. Фейгин, Э. Грач, К. Родин, И. Ойстрах, Г. Аксельрод, А. Наседкин, Л. Власенко, Л. Сметанников, С. Байков, М. Касрашвили и др., музыканты из США, Польши, Франции. Гастрол. деят-ть в 1960–70-е гг. ограничивалась Алт. краем. В кон. 1980-х гг. оркестр гастрол.ировал по городам Зап. Сибири, *Забайкалья* и Казахстана. В 1995 состоялись 1-е гастролы в Москве, в 1997 — в Испании.

Иркутский симф. оркестр (ныне Губернаторский симф. оркестр) создан в 1958 при Иркутской филармонии. Организатор и худ. рук. В. Патрушев, 1-й гл. дирижер И. Соколов. Позже с оркестром работали В. Барсов, Э. Гульбис и др. С 1990 его возглавляет засл. деятель искусств РФ О. Зверев. В репертуаре — рус. и европ. классика, произведения совр. отеч. и зарубеж. композиторов разных стилей и жанров. Поддерживается традиция концерт. исполнения оперной классики. С оркестром выступали изв. музыканты: дирижеры Н. Рахлин, К. Элиасберг, М. Кажлаев, В. Дударова, Э. Хачатурян и др., солисты (инструменталисты и певцы) Е. Могилевский, А. Слободяник, Л. Исакадзе, В. Третьяков, В. Пискайзен, И. Монигетти и др.; зарубеж. исполнители — дирижеры и солисты из Ливана, Бразилии, Италии, Германии, Польши, Чехии, Венгрии, Болгарии, Канады, Японии, Респ. Корея и др. Гастрол. деят-ть охватывала города Вост. Сибири, Забайкалья, Урала, Ср. Азии. С 2004 начались зарубеж. гастролы (Япония, Германия, Швейцария).

Тувинский гос. симфонический оркестр создан в 1966 при Гостелерадио Тувин. АССР (рук. Л.И. Карев), в 1969

вошел в состав Тувинской гос. филармонии. В 1970-е гг. оркестр возглавлял В.С. Тока, с нач. 1980-х гг. — Б.Н. Нухов. В репертуаре симф. произведения рус. и зарубеж. классики, совр. композиторов (в т. ч. тувин.), джаз. и эстрад. аранжировки.

Кемеровский симфонический оркестр (ныне Губернаторский симф. оркестр Кузбасса) создан в 1982 (организатор И. Симонович). В 1984 худ. рук. оркестра стал народный артист России В. Барсов, 2-м дирижером — Д. Лисс (с 1992 — гл. дирижер). С 2000 — худ. рук. и гл. дирижер Линь Тао (Китай; выпускник Моск. консерватории). В репертуаре — симф. произведения отеч. и зарубеж. классики XIX–XX вв. В концерт. исполнении опер участвуют Губернаторский камер. хор, солисты сиб. опер. театров. Среди музыкантов, выступавших с оркестром, дирижеры и солисты: В. Синайский, В. Понькин, Л. Власенко, Р. Керер, В. Постникова, Д. Шафран, А. Корсаков, Д. Башкиров, Гос. акад. хор СССР, хоровая капелла А. Юрлова, хоровая капелла им. М. Глинки и др. Оркестр мн. гастрол.ирует по стране и за рубежом (Венгрия, Германия, Швейцария, Бельгия, Франция, Испания, Австрия, Китай, Мальта).

Хакасский симфонический оркестр организован в 2000 при Хакасской респ. филармонии. Дирижер и худ. рук. В. Инкижеков. В репертуаре отеч. и зарубеж. классика. Работают циклы абонементов для детей и юношества. Оркестр сотрудничает с музыкантами из др. городов региона (Новосибирск, Красноярск, Улан-Удэ), ведет актив. концерт. деят-ть в Хакасии.

Лит.: *Мохонько А.П.* Кузбасс музыкальный. Кемерово, 1996; *Музыкальная культура в Сибири.* Новосибирск, 1997. Т. 3, кн. 1, 2; *Головнева Н.И.* Становление Якутской профессиональной музыкальной культуры (1920–1985). Новосибирск, 1994.

Л.И. Пыстина, Б.А. Шиндин

**СИНЕГАЙСКАЯ КУЛЬТУРА**, располагалась в Юж. Приморье (в р-не оз. Ханка). 1-е памятники открыты и исследованы А.П. *Окладниковым*. Культура выделена Д.Л. Бродянским (1969). Датирована эпохой поздней бронзы (посл. века II — 1-е века I тыс. до н. э.). Наиболее известны поселения Синий Гай, Харинское, Кировское I. Исследовано более 20 жилищ. Более всего показательны сооружения Харинского укрепл. поселения. Жилища в плане округлые, диам. 5–6 м, углублены в грунт на 0,4–0,8 м. Стены выложены из камня. Очаги — в центре сооружений, прямоуг. формы, выложены кам. плитками. Обнаружена кам. печь со сводом. Могильники С. к. не известны. Керамика плоскодон., представлена круп. горшками вытянутых пропорций с профилир. шейкой, резко отогнутым венчиком и выпуклым туловом, а также широкими банками. Встречаются сосуды с ярко-красным и черным покрытием, иногда расписанные черной краской. Орнамент образуют прочерченные палочкой треугольники, верт. зигзаг, парал. пояса. На поселении Синий Гай найден 21 бронз. предмет: вогнутообушковые ножи, бляшки с петелькой, обломок наконечника стрелы и т. д. Все изделия карасук. облика. Обнаружено значит. кол-во оружия — роговые и кост. накладки на лук, панцир. пластины, наконечники стрел, кинжалы. Кам. наконечники шлифованные, плоские или ромбовид. в сечении. Шлифован. клинки из сланца с прямым основанием, шестигран. в сечении насадом и утопленным, ромбовид. в сечении острием. Найдена имитация в камне бронз. наконечника копья. Многочисл. кам. ножи полулун. формы с выраженной рукоятью. Обнаружены зернотерка, песты, куранты, кам. лемех. Много рубящих орудий из камня — стамески, топоры-тесла. Кост. орудия представлены шильями и иглами. Найдены глин. пряслища. Хоз-во многоотрасл., включало, вероятно, пашенное земледелие, скот-во, рыболовство и охоту. Преобладало

разведение свиней. На поселениях встречены ритуал. захоронения животных.

Лит.: *Окладников А.П., Бродянский Д.Л.* Дальневосточный очаг древнего земледелия // Сов. этнография. М., 1969. № 2; *Бродянский Д.Л.* Неолит и бронзовый век Приморья в свете ретроспективного метода // Проблемы этногенеза народов Сибири и Дальнего Востока. Новосибирск, 1973; *Окладников А.П., Дьяков В.И.* Поселение эпохи бронзы в пади Харинской // Новое в археологии Сибири. Новосибирск, 1979; *Александров А.В., Арутюнов С.А., Бродянский Д.Л.* Палеометалл северо-западной части Тихого океана. Владивосток, 1982; *История Дальнего Востока СССР с древних времен до XVII века.* М., 1983; *Дьяков В.И.* Приморье в эпоху бронзы. Владивосток, 1987.

В.И. Молодин

**СИНЕЛЬНИКОВ Николай Петрович** (1805–1892, Харьков), *генерал-губернатор* Вост. Сибири, генерал от инфантерии. Мемуарист. Окончил Второй Кадетский корпус, служил в Гренадерском корпусе, участник подавления польск. восстания 1831. В 1852–59 – *губернатор* Владимирской, Волынской, Московской, Воронежской губ. В 1860–64 – ген.-интендант Первой армии (в Царстве Польском), затем главноуправл. тюрьмами в России. В должности генерал-губернатора Вост. Сибири (1871–73) пытался бороться со злоупотреблениями, стремился уменьшить кол-во кабаков в крае и навести порядок на зол. приисках. Содействовал стр-ву в *Иркутске* театра, устройству учит. семинарии. Доступность для народа и требовательность к чиновникам способствовали популярности С. среди населения. Имел репутацию «человека крутого и энергичного», не слишком считающегося с законами. В 1872 получил пощечину от польск. сысльного И. Эйхмиллера, расстрелянного затем по приговору воен.-полевого суда. Выступал за сохранение и расширение полномочий генерал-губернаторов, против выделения из Вост. Сибири особого Приморского генерал-губернаторства, из-за чего конфликтовал с министрами и примор. воен. губернатором адм. А.Е. Кроуном. В дек. 1873 уволен от должности с оставлением в звании сенатора



Награды: орден Св. Георгия 3-й и 4-й ст.

Лит.: *Записки сенатора Синельникова* // Ист. вестник. 1895. Т. 60. № 5, 6; Т. 61, № 7; *Суворов П.П.* Сенатор Синельников и император Александр II // Там же. 1899. № 1.

Н.П. Матханова

**СИНЕСИЙ (Иванов)** (1689, с. Придуки Полтавской губ. – 10 мая 1787, Иркутск), прп. (пам. 17 дек. – местно, 10 июня – в Соборе Сиб. святых). Образов.: Переяславская духовная семинария. Пострижен в монашество в Красногорском мон-ре Полтавской епархии. Здесь же встретился со своим сподвижником, будущим свт. *Софронием (Кристалевским)*, епископом Иркутским, с к-рым рука об руку служил до конца его жизни. Ок. 1742 наместник Александро-Невской лавры архим. Софроний вызвал иером. С. из Красногорского мон-ря в лавру и поручил ему дело стр-ва Троице-Сергиевой пустыни. 23 апр. 1754 епископ Иркутский Софроний назначил иером. С. игуменом *Иркутского Вознесенского мон-ря*. В *Иркутске* игумен С. стал членом консистории и ближайшим помощником владыки по упр-нию епархией. Скончался прп. С. в великой схиме, погребен в Вознесенском мон-ре. Его нетленные мощи долгое время покоились в часовне против алтаря соборного храма. Вплоть до самого закрытия обители множество людей приходило к могиле святого. К лику Сибирских святых причислен 10 июня 1984.

О.А. Павлова

**СИНИЦЫН Иннокентий Дмитриевич** (6 апр. 1862, Кяхта – 1937, с. Качуг Иркутской обл.), кяхтин. купец 1-й гильдии, потомств. *почетный гражданин* (1872). Потомств. купец. Вел оптовую торговлю чаем и загран. меновую торговлю с Китаем. В 1894–98 ежегодно закупал товаров у торг. склада Т-ва Никольской мануфактуры на 25–44 тыс. руб. Вел закупки скота в Монголии, золотопромышленник. Кредитовался в банке Е. Медведниковой, Госбанке и Сибирском торговом банке. Дир. Кяхтин. отд-ния Русско-китайского банка (1903). Чл. совета Троицкосавско-Кяхтинского торг.-пром. союза (1905), распорядительного комитета отд-ния *Русского географического об-ва* (1898), почет. мировой судья. Жена Серафима Яковлевна (урожд. Немчинова) (1864–?) занималась *благотворительностью*: устраивала елки для детей, концерты, маскарады, сборы от к-рых шли в фонд малообеспеченных: пожертвовала 15 тыс. руб. для обустройства курорта на Ямаровских водах (1895), собирала средства для закупки хлеба голодающим (1899), в станице Кударинской устроила бесплат. столовую для детей, первой открыла в *Троицкосавске* книж. торговлю.

Лит.: *Краткая энциклопедия по истории купечества и коммерции Сибири*: В 4 т. Новосибирск, 1997. Т. 4, кн. 1.

А.А. Жиров

**СИНОДИК Ермаковым казакам** создан в 1621–22 по инициативе архиеп. *Киприана* для церк. поминания *Ермака* и его сподвижников. Как пишет С. *Есинов*, «добрые пастырь попечение имея о них и повеле убитых имена написать в церкви Софеи Премудрости Божия в соборной синодик и в православную неделю кликати повеле с прочими пострадавшими за православие вечную память». С. входил в состав Чина православия, к-рый совершается на 1-й неделе Великого поста; этот чин допускал поминание мест. угодников до их офиц. утверждения патриархом. Связь со службой определила специфику текста С.: нет предисловия (оно было единым для всего чина), текст начинается с даты похода, а стиль отличается риторичностью и выпсренностью. Автором С. был, скорее всего, сам Киприан, считавшийся знатоком «соборного и келейного чина».

С. стал одним из самых ранних памятников сиб. *историографии*. Осн. его особенность – краткие ист. справки об обстоятельствах гибели поминаемых лиц, что позволяет представить «сжатый конспект событий похода Ермака» (Д.С. Лихачев). Он послужил одним из источников *Есиновской летописи* и долго был известен лишь по ее тексту. С. существовал в единств. списке – служба в Неделю православия совершалась лишь в центр. соборе. В нач. XVIII в. в связи с церк. реформами Чин православия был значит. сокращен, и текст С. более не произносился.

Изд.: Полное собрание российских летописей. М., 1987. Т. 36, ч. 1; Литературные памятники Тобольского архиерейского дома XVII века. Новосибирск, 2001.

Лит.: *Лихачев Д.С.* Русские летописи и их культурно-историческое значение. М.; Л., 1947; *Бахрушин С.В.* Очерки по истории колонизации Сибири в XVI и XVII вв. // Бахрушин С.В. Научные труды. М., 1955. Т. 3, ч. 1; *Ромодановская Е.К.* Русская литература в Сибири первой половины XVII в. Истоки русской сибирской литературы. Новосибирск, 1973.

Е.К. Ромодановская

**СИНТАШТА.** Памятник расположен у пос. Рышнинский Брединского р-на Челябинской обл., на одном. реке. Комплекс включает укреп. поселение, курган. и грунт. могильники, в т. ч. Большой курган интерпретируется как храмово-погреб. сооружение. Исследован *В.Ф. Генингом* и Г.Б. Здановичем. На укреп. поселении изучены остатки круговой улицы, на к-рой располагались 24 жилища, а также внеш. оборонит. сооружение кольцевид. формы. Жилища в плане трапецевид., площ. 90–140 кв. м. Грунт. могильник состоит из 40

захоронений. В комплекс входят малый грунт, могильник и погребения под курган, насыпями. Типичны захоронения в круп., глубоких (2–3 м) могил. ямах, облицованных глин. обмазкой. В ямах устанавливались деревянные. камеры. Погребенные лежат на лев. боку, скорченно, встречаются расчленен. трупы. Погреб. инвентарь богат и разнообразен — это оружие из бронзы и камня (кинжалы, наконечники стрел, булавы, вислообушные топоры, копыя), сосуды и предметы быта, остатки колесниц, кост. пластинчатые псаии, принесенные в жертву животные (лошадь, корова, овца, собака) и фрагменты их туш. Большой курган имеет диам. 85 м, выс. 4,5 м. Окопурен рвом. Погреб. камера 3×3,5 м представляет собой сложную конструкцию из бревен с толосом в виде сводного перекрытия. Впоследствии на его остатках был сооружен храм-святилище в виде 9-ступенчатой усечен. пирамиды выс. ок. 9 м из бревен, грунта и камыша. Комплекс относится к XVII–XVI вв. до н. э.

Лит.: *Генинг В.Ф.* Могильник Синташта и проблема ранних индоиранских племен // Сов. археология. 1977. № 4; *Генинг В.Ф., Зданович Г.Б., Генинг В.В.* Синташта: Археологические памятники арийских племен Урало-Казахстанских степей. Челябинск, 1992. Ч. 1; *Уральская историческая энциклопедия.* Екатеринбург, 1998.

*В.И. Молодин*

**СИНЯГИН Ираклий Иванович** (7 марта 1911, Москва — 1 окт. 1978, Москва), ученый-аграрник, организатор науки, акад. ВАСХНИЛ (1960). В 1939–56 — науч. сотрудник, зав. отд. Всесоюзного НИИ свекловичного полеводства (Московская обл.), с 1953 — дир. института. В 1956–59 — гл. уч. секр. Президиума ВАСХНИЛ. В 1959–60 — дир. Всесоюзного НИИ удобрений и агропочвоведения ВАСХНИЛ, в 1963–65 — зав. лаб. минер. удобрений в этом институте. В 1961–1963 — зам. министра сельского хозяйства РСФСР. В 1965–69 — вице-през. ВАСХНИЛ. Один из организаторов и 1-й пред. СО ВАСХНИЛ (1970–78). Специалист в области агрохимии и почвоведения. В круг науч. интересов входили проблемы агротехники сах. свеклы, питания растений и применения минер. и орган. удобрений на почвах сероземной зоны.

Награды: орден Ленина, 2 ордена Трудового Красного Знамени, медали.

Соч.: Применение удобрений в Сибири. М., 1979; Агротехнические условия высокой эффективности удобрений. 2-е изд., доп. и перераб. М., 1980.

Лит.: *Материалы к биобиблиографии деятелей сельскохозяйственной науки.* М., 1981.

*Ю.И. Узбекова*

**СКАЛОЗУБОВ Николай Лукич** (29 окт. 1861, Кострома — 1916, Курган), обществ. деятель, ученый. Тобольский губ. агроном (1894–1906), депутат *Государственной думы* III созыва (1907–13). В бытность губ. агрономом содействовал развитию селекц. деят-ти, садоводства и пчеловодства в *Тобольской губ.* Вместе с *А.Н. Балакишиным* основал *Союз сибирских маслодельческих артелей*, актив. участник Курганского отд. Московского об-ва сельского хозяйства, консерватор Тобольского губ. музея.

Активно изучал природу, климат, народ. культуру в Тобольской губ. В 1895 один из гл. организаторов Сельскохозяйственной и кустарно-промышленной выставки, содействовавшей притоку капиталов в Тобольскую губ. Был близок к кадетам, активно критиковал политику

П.А. Столыпина, особенно переселенческую. Сотрудничал с ж. «Сибирские вопросы». Основатель (1914) и 1-й пред. Комиссии по изучению родного края в Кургане.

Соч.: Сельское хозяйство в Тобольской губернии. СПб., 1895; Народный календарь // Ежегодник Тобольского губернского музея. 1901. Тобольск, 1902; Материалы к вопросу о народной медицине в Тобольской губернии // Там же. Тобольск, 1905.

*И.С. Менщиков*

### СКИФО-СИБИРСКИЙ ЗВЕРИНЫЙ СТИЛЬ.

Большую часть раннего желез. века в евраз. степях принято называть «скифской эпохой» — по имени самого изв. из племен кочевников Причерноморья — скифов. Их происхождение, несмотря на существование письмен. источников и более чем столетние исслед-я археологов, до сих пор остается во мн. загадочным. Установлено лишь то, что скифы были европеоидами, индоевропейцами, носителями одного из древнеиран. яз.

С накоплением материала по конкрет. археол. памятникам стало ясно, что культуры скиф. облика возникали и развивались на разной основе не в отд. центрах, а по всей территории их распространения. Отличаясь формами керам. посуды и технологией ее изготовления, устройством жилищ, нек-рыми особенностями погреб. обряда, эти культуры, тем не менее, имеют мн. общего: всем им свойственны сходные формы вооружения, конского снаряжения, нек-рые украшения одежды и пояса и, наконец, в их искусстве господствует один и тот же «звериный стиль». Если говорить о территории его распространения, то можно выделить локал. варианты, развивавшиеся в провинциях, имеющих к тому же свои культур., геогр. и хронол. особенности: 1) Прикубанье, Приднепровье, Сев. Причерноморье и Кавказ (скиф. звериный стиль); 2) Ниж. Поволжье и Юж. Приуралье (савромат. и сармат. звериный стиль); 3) Центрально-Азиатский регион и Приаралье (скифо-сиб. звериный стиль).

Локал. культур. различия на таком огромном пространстве и на протяжении почти тысячелетия вполне понятны. Сходство же нек-рых важных компонентов мат. культуры, а иногда и полное их тождество заставило ученых говорить о существовании культ.-ист. общностей и об общей мировоззренч. основе, суть к-рой составляет анималистич. искусство.

Зооморф. символика существовала в индоиран. традиции, но до опред. момента не была отражена в мелкой пластике. К VIII в. до н. э. в среде номадов Центрально-Азиатского региона возникла потребность в создании нагляд. системы знаков, к-рая отражала бы формировавшуюся в обществ. и индивид. сознании новую «картину мира». Можно говорить о целом комплексе причин, к-рые повлияли на ход и идейную направленность скифо-сиб. анималистич. искусства:

— военизация, соц. изменения в сообществах привели к тому, что украшались только опред. предметы, значимые для война-кочевника, — конское снаряжение, вооружение, одежда, пояс;

— набор образов, их сочетание между собой и с предметами, на к-рых они изображались, сформировался вследствие опред. ритуально-мифол. представлений, носивших первоначально тотемистич. и магич. окраску. Именно идея «родственности» с животными, имевшая сначала биол., а затем соц.-психол. обоснование, проходит красной нитью в анималистич. искусстве и отражается в погреб. обряде-ритуале. При этом «тотемистическое родство» являлось сознательно реализуемым фактором единства кочевых сообществ;

— выбор средств и приемов худ. выражения зависел от соц.-психол. особенностей кочевников и от существовавших на опред. территориях изобразит. традиций и «художественных школ», формировавших эстетич. пристрастия и понятие красоты.



Единство искусства номадов на всей тер. евраз. степей проявилось в опред. и сравнительно небольшом наборе образов: предпочтение отдавалось хищникам (на ранних этапах, особенно семейству кошачьих), копытным (оленим), птицам, реке — фантастич. существам. Стилизов. профильные изображения оленей с составленными из завитков рогами, на «цыпочках» или в галопе, свернувшиеся в кольцо хищники, грифоны с огромными клювами стали признанными символами скиф. эпохи. Локал. отличия в стиле изображения выявляются при рассмотрении систем худ. приемов. Звери, видовую принадлежность к-рых часто очень легко определить, изображались в канонич. позах сами по себе и в композициях. Все изображения либо плоскостные, либо в выпуклом рельефе, выполнялись на различ. материале (бронза, кость, рог, дерево и т. д.) и имеют одни и те же характерные особенности. Это общность композиц. приемов; обостренная выразительность, простота образов (выделение наиболее характерных свойств природы), достигаемая чаще всего деформацией; подчеркивание форм тела резко контрастирующими плоскостями; подчинение объемной фигуры или плоскостного изображения форме предмета. При этом видимое многообразие сводится к различ. комбинациям весьма ограниченного числа сюжет. ходов — функций (перестановка, добавление элементов и т. п.).

При этом можно сказать, что все искусство, основанное часто на иррациональном и неожиданном, было направлено на изменение эмоц. состояния зрителя-номада. Это были своеобразные «пусковые механизмы», провоцирующие ту или иную поведенческую реакцию, поскольку люди больше всего реагируют именно на преувеличенные стимулы. Изображение оскаленных зубов, огромных, несоизмеримых клыков, когтей и глаз очень часто сопровождалось сценами терзания и борьбы. При этом звериные тела нередко неестественно изгибались и выворачивались. Иногда на осн. фигуру помещали доп. изображения.

Повторяемость сюжетов, тиражирование опред. категорий вещей с изображениями зверей в канонич. позах приводят к мысли, что мы имеем дело со своеобраз. «эмблемами», указывающими на принадлежность конкрет. индивида к опред. соц. группе, касте. Характером изображения животных на одежде или украшениях коня подчеркивались происхождение и качества владельца данных предметов. Видя одни только эти вещи с изображениями в «зверином стиле», каждый мог сказать, кому они принадлежат: вождю, воину или женщине. Возможно, именно поэтому С.-с. з. с. стал основой анималистич. искусства практически всего кочевого мира Евразийского субконтинента в скиф. и гунно-сармат. время. При этом, в отличие от др. худ. традиций, это была очень подвижная и открытая система: распространяясь территориально, она фиксировала не только изменение эстетич. и ритуально-мифол. представлений номадов, но и хар-р культур. влияния на них древ. народов из др. регионов, поскольку не нужно забывать, что кочевники всегда находились в сфере влияния оседлых земледел. культур и таких мощных мировых цивилизаций, как китайская и ассирийская (особенно если говорить о вост. «провинции» скиф. мира). По мере продвижения из глубин Центр. Азии на восток и запад скифо-сиб. искусство обогащалось новыми образами и стилистич. решениями и в дальнейшем развивалось уже как искусство синкретическое, все более удаляясь от своего исходного состояния.

Лит.: Руденко С.И. Искусство Алтая и Передней Азии (середина I тыс. до н. э.). М., 1961; Артамонов М.И. Сокровища саков. М., 1973; Ильинская В.А. Современное состояние проблемы скифского звериного стиля // Скифо-сибирский звериный стиль в

искусстве народов Евразии. М., 1976; Акишев А.К. Курган Иссык. Искусство саков Казахстана. М., 1978; Грязнов М.П. Аржан. Царский курган раннескифского времени. Л., 1980; Ростовцев М.И. Срединная Азия, Россия, Китай и звериный стиль // ПАВ. 1993. № 5; Переводчикова Е.В. Язык звериных образов. Очерки искусства евразийских степей скифской эпохи. М., 1994; Шер Я.А. О возможных истоках скифо-сибирского звериного стиля // Вопр. археологии Казахстана. Алма-Ата; М., 1998. Вып. 2; Раевский Д.С. Скифский звериный стиль: поэтика и прагматика // Древние цивилизации Евразии. История и культура: Матер. конф. М., 2001; Коренько В.А. Искусство народов Центральной Азии и звериный стиль. М., 2002.

Е.С. Богданов

**СКЛАД ТОРГОВОГО ДОМА «В.А. Горохов»,** Томск, памятник архитектуры федер. значения. Построен в 1914 (или 16). Арх. А.Д. Крячков. Интересный тип склад. постройки, отличающийся четкостью в прорисовке силуэта и своеобразным оформлением фасадов в стиле модерн. Здание удачно поставлено на высоком берегу Томи и является высотной доминантой застройки близлежащих улиц. Большое кирпич. строение с оштукатур. цоколем, имеет Г-образный план. Угловая часть улиц. фасадов закреплена сужающейся кверху 4-гранной башней с деревян. шпилем, в верх. части к-рой начертана фамилия бывш. владельца — «Горохов». Стены улиц. фасадов прорезаны 2 рядами оконных проемов, дворовые фасады глухие. Каждая часть перекрыта 2-скатной крышей. Декор улиц. фасадов, выполненный в традициях скандинав. модерна, строится на сочетании гладких кирпич. стен с оштукатур. и побеленными деталями. Окна 1-го яруса — узкие, прямоугольные, с коваными решетками и без наличников, в верх. части украшены оштукатур. прямоугольной плоскостью. Небольшие арочные окна 2-го яруса с коваными фигур. решетками, обрамлены простыми наличниками. Внутри пространство здания разделено на 2 части деревян. перегородкой. Сев. часть — 2-этажная, массивные в 2 ряда столбы-опоры поддерживают тесовый настил 2-го этажа. Во внутр. дворе к стене складов пристроены совр. деревян. склад. помещения. На сев. фасаде большая трещина. Плохо сохранились детали декора. Габариты здания 34,4×25,6 м. Реставрац. работы не проводились.

Лит.: Виды Томска. Томск, 1960; История названий томских улиц. Томск, 1998; Прогулки по г. Томску. Томск, 1998; Томск. История города от основания до наших дней. Томск, 1999.

А.Г. Туманик

**СКОВОРОДИНО**, город район. подчинения, адм. центр одноим. р-на Амурской обл. Расположен на лев. берегу р. Большой Невер (приток Амура), в 669 км на сев.-запад от Благовещенска. Ж.-д. узел на Забайкальской ж. д. Ж.-д. станция, автомобиль. дорога на Невер и Тахтамыгду. С 1908 — пос. Змеиный, в 1909 переименован в Невер-1, в 1911 — в Рухлово. В 1926—29 — адм. центр Зейского окр., в 1934—37 — Зейской обл. В 1927 получил статус города, в 1938 переименован в Сковородино (в честь 1-го пред. поселкового совета А.Н. Сковородина, расстрелянного в 1920 японцами-интервентами). Числ. населения (тыс. чел.): 1959 — 15,1; 1970 — 11,4; 1979 — 13,0; 1989 — 13,8; 1998 — 13,9; 2002 — 10,6; 2007 — 9,9.

В 1950-х гг. в С. действовали: предприятия по обслуживанию ж.-д. транспорта, кирпич. з-д, леспромхоз, колбасная ф-ка, хлебокомбинат. В 2000 экон. профиль города определяется транспорт. предприятиями по обслуживанию Байкало-Амурской магистрали (локомотив. депо, круп. автохозяйство с мат.-техн. базой), а также предприятиями пищевой пром-ти (хлебокомбинат, молокозавод) и лесхозом. Соц.-культ. сфера: 2 больницы и др. мед. учреждения; гидролог. станция, лаборатория Тындинской мерзлот. станции; 2 школы, 2 б-ки, дом культуры, кинотеатр, муз. школа, парк, гостиница.

Ист. памятники: обелиск на брат. могиле А.Н. Сквородину и 66 партизанам, обелиск (в 2 км от города) на брат. могиле железнодорожников, погибших в годы Гражданской войны, памятник воинам-сквородинцам, павшим на фронтах Великой Отечественной войны, дом, в к-ром жил А.Н. Сквородин, и др. До наших дней сохранились строения Спасского мон-ря (1671).

Лит.: *Вся Россия*. Города и населенные пункты: Энциклопедия. М., 2001; *Регионы России*. Основные характеристики субъектов Российской Федерации: Стат. сб. М., 2003; *Население Дальнего Востока от переписи до переписи*. Благовещенск, 2006.

В.А. Шишкин

**СКОРОХОДОВ Алексей Александрович** (1868, Костромская губ. — 10 янв. 1924, Харбин), педагог, обществ. деятель. Окончил Московское техн. училище (1889). В 1896–1907 — инспектор (дир.) гос. ремесл. училища в Томске. Уволен по инициативе попечителя *Западно-Сибирского учебного окр.* после проведенной в учеб. заведении ревизии. В авг.—нояб. 1908 и. о. инспектора в Томском 4-классном ремесл. училище. Избирался гласным Томской гор. думы (1902–05), являлся одним из организаторов и актив. членов Томского об-ва любителей спорта (1898), чл. совета Об-ва попечения о начальном образовании (1904). В 1905 вступил в *Партию народной свободы*, в 1907 баллотировался по *Томской губ.* в состав *Государственной думы III созыва*, но выборы проиграл. В окт. 1908 стал депутатом вместо отказавшегося от поста Ф.И. Милашевского. Участвовал в работе *Сибирской парламентской группы* и неск. думских комиссий. 5 марта 1910 при обсуждении в Думе сметы Мин-ва народ. просвещения выступил с резкой критикой состояния образования в Зап. Сибири. Впоследствии С. занялся банковской деятельностью, в 1918 являлся товарищем министра финансов *Российского пр-ва адм. А.В. Колчака*. 1 янв. 1919 уволен с должности согласно личному прошению. Являлся членом *Государственного экономического совещания*. Эмигрировал в Китай.

Лит.: *Письма* попечителя Западно-Сибирского учебного округа Л.И. Лаврентьева министру просвещения А.Н. Шварцу // Изв. Омск. гос. историко-краевед. музея. 2002. № 9; *Томск от А до Я*: Краткая энциклопедия города. Томск, 2004; *Западно-Сибирский комиссариат* Временного Сибирского правительства: Сб. документов и материалов. Новосибирск, 2005.

М.В. Шиловский

**СКОЧИНСКИЙ Александр Александрович** (1 июля 1874, с. Олёкма Якутской обл. — 6 окт. 1960, Москва), ученый-горняк, организатор науки, акад. АН СССР (1935). В 1906–30 преподавал в С.-Петербургском (Ленинградском) горном ин-те, с 1930 по 1960 — проф. Московского горного ин-та. Организатор и 1-й дир. Ин-та горного дела АН СССР (1938–60). 1-й пред. Президиума *Западно-Сибирского филиала АН СССР* (1944–51). Специалист в области горного дела. Осн. труды посвящены проблемам рудничной аэрологии и связаны с вопросами безопасности при подзем. разработке полез. ископаемых. Герой Соц. Труда (1954). Лауреат Сталинских премий (1950, 1951). Засл. деятель науки и техники РСФСР (1935). Именем С. назван Ин-т горного дела АН СССР/РАН, одна из шахт Донбасса. Учреждена премия им. А.А. Скочинского за



разработки по науке и технике в области безопасности работ и внедрение их результатов в шахтах.

Награды: 5 орденов Ленина, 2 ордена Трудового Красного Знамени, медали.

Соч.: Рудничный воздух и основной закон движения его по выработкам // Горный журнал. 1904. Т. 7–10; Рудничная атмосфера. М.; Л.; Новосибирск, 1932; Рудничная вентиляция. М.; Л., 1949 (соавт.).

Лит.: *Трубецкой К.Н.* Выдающийся ученый и педагог: К 125-летию со дня рождения академика А.А. Скочинского // Вестник РАН. 1999. Т. 69. № 7; *Курляя М., Опарин В., Косыльев А. и др.* Наследие «горного директора» // Наука в Сибири. 2004. № 30.

Н.А. Куперштох

**СКРИПКО Федор Михайлович** (1899, Терская обл. — 1972, Курган), работник органов госбезопасности и милиции. Из семьи кустаря-мыловара, образов. начальное. В 1918–19 — телефонист в армии *А.В. Колчака*, с 1919 служил в РККА. Чл. РКП(б) с янв. 1920. С нач. 1920 — в ЧК—ОГПУ *Кузнецка, Томска, Новосибирска*. С 1 окт. 1926 — зам. нач., с 21 авг. 1928 по 16 мая 1930 — нач. Барнаульского окр.дела ОГПУ. С мая 1930 по 1932 — нач. Запсибкрайадм.дела, до 6 янв. 1931 — нач. Зап.-Сиб. краевого упр-ния милиции и угрозыска. В 1932 уволен из ОГПУ с лишением наград. С марта 1931 по 1933 — уполномоченный Наркомата внеш. торговли по Запсибкраю. 5 мая 1934 исключен из ВКП(б), снят с работы за скрытие происхождения и приписывание рев. заслуг в период Гражданской войны в Сибири, восстановлен в партии со строгим выговором. В 1937 — дир. конторы «Заготпушнина» в Башкирии, 9 нояб. 1937 повторно исключен из ВКП(б) за связь с «врагами народа», затем восстановлен. В 1939 — зам. управляющего челяб. конторы «Заготскот».

Награды: орден Ленина.

А.Г. Тепляков

**СКРЫННИКОВ Руслан Григорьевич** (р. 8 янв. 1931, Кутаиси Грузинской ССР), историк, д-р ист. наук (1968), проф. (1970). Окончил ист. фак-т ЛГУ (1953). По окончании поступил в аспирантуру. Преподавал в кач-ве доцента, затем проф. в Ленинградском гос. педагогическом ин-те (1962–73). С 1973 — проф. Ленинградского (С.-Петербургского) гос. ун-та. Внес значит. вклад в исслед-е проблем полит. и соц. истории России IX–XVII вв. В их числе посвящ. эпохе Ивана Грозного. В рамках разработки этой темы С. обратился к изучению проблемы присоединения Сибири к Рус. гос-ву. Его новый взгляд на датировку и ход этих событий получил отражение в монографии «Сибирская экспедиция Ермака» (1982). Цикл работ С. связан с рус. историей кон. XVI — нач. XVII в. Исследовал С. отношения Церкви и гос-ва. Среди его науч.-попул. книг: «Иван Грозный» (1975), «Борис Годунов» (1978), «Василий Шуйский» (2002), «Три Лжедмитрия» (2003), «Михаил Романов» (2004) и др. Он авт. ориг. учеб. пособий «История российская X–XVII вв.» (1997) и «Русь IX–XVII вв.» (1999). Мн. работы переведены и изданы в США, Польше, Германии, Венгрии, Италии, Японии и Китае. Засл. деятель науки РФ (1997).

Лит.: *Чернобаев А.А.* Историки России. Кто есть кто в изучении отечественной истории: Библиогр. словарь. Саратов, 1998; *Тюменцев И.О.* Творческий путь профессора Р.Г. Скрынникова // Отеч. история. 2006. № 2.

А.Т. Шапков

**СКРЫННИКОВА Татьяна Дмитриевна** (р. 24 сент. 1948, Оренбург), историк, д-р ист. наук (1995), проф. Окончила вост. фак-т ЛГУ (1974). С 1982 — науч. сотрудник Ленинградского отд-ния Ин-та Востока АН СССР (с нач. 1990-х гг. — С.-Петерб. филиал Ин-та Востока РАН). Специалист по истории полит. культуры,

типологии соц. орг-ции и структуры, этно-, политико- и культурогенезу монголоязычных народов. Внесла вклад в изучение взаимоотношений ламаист. церкви и гос-ва, представлений средневековых монголов о власти, этнич. истории бурят в контексте социокультур. модернизации в кон. XIX–XX в. Принимала участие в создании 3-томного коллект. труда «Бурятская этничность в социокультурной модернизации».

Соч.: Ламаистская церковь и государство. Внешняя и внутренняя Монголия. XVI – начало XX в. Новосибирск, 1988; Харизма и власть в эпоху Чингис-хана. М., 1997; Обряды жизненного цикла у бурят. М., 2002 (соавт.); Империя Чингис-хана. М., 2006 (соавт.)

*Р.Е. Романов*

**СКУБНЕВСКИЙ Валерий Анатольевич** (р. 16 авг. 1945, Кемерово), историк, д-р ист. наук (1992), проф. (1994). Окончил ист.-фил. фак-т Барнаульского гос. педагогического ин-та (1966). В 1967–69 – аспирант каф. ист. СССР *Томского гос. ун-та* (ТГУ). С 1969 по 1975 – науч. сотрудник Проблемной н.и. лаборатории истории, археологии и этнографии Сибири ТГУ. С 1975 – в Алтайском гос. ун-те: ст. преподаватель, с 1979 – доцент, в 1989–2009 – зав. каф. отеч. истории. Специалист по истории Сибири 2-й пол. XIX – нач. XX в., в т. ч. истории предпринимательства и городов.

Лауреат Демидовской премии в номинации «История» Алтайской краевой обществ. орг-ции «Демидовский фонд» (2001).

Соч.: Рабочие обрабатывающей промышленности Сибири (90-е гг. XIX в. – февраль 1917 г.). Томск, 1991; Купечество Алтая второй половины XIX – начала XX в. Барнаул, 2001 (соавт.); История Иткульского спиртового завода 1868–2003. Красноярск, 2004 (соавт.); Города Западной Сибири во второй половине XIX – начале XX в. Население. Экономика. Застройка и благоустройство. Барнаул, 2007 (соавт.).

Лит.: *Профессора* Алтайского университета: Биобиблиогр. справочник. Барнаул, 2000; *В.А. Скубневский*: Биобиблиогр. указатель. Барнаул, 2005.

*Ю.М. Гончаров*

**СЛАВГОРОД**, город краевого подчинения в *Алтайском кр.*, адм. центр одноим. р-на. Расположен в зап. части Кулундинской равнины, между оз. Секачи и Большое Яровое, в 394 км к западу от *Барнаула*. Ж.-д. станция. Основан в 1908 как переселен. пункт, в 1910 – село. С 1914 – город. В 1917–25 – адм. центр Славгородского у., в 1925–30 – *Славгородского окр.* Числ. населения (тыс. чел.): 1912 – 13,5; 1920 – 10,0; 1926 – 16,8; 1959 – 26,3; 1970 – 32,9; 1979 – 32,1; 1989 – 34,8; 1998 – 34,1; 2002 – 34,3; 2007 – 34,8.

В нач. XX в. Кулундинская степь являлась одним из наиболее колонизируемых р-нов *Алтайского окр.* Название «Славгородское» дано переселенцами по одному. нас. пункту в Екатеринбургской губ. Наплыв переселенцев способствовал переносу в С. адм. учреждений из Кулунды: канцелярия переселен. подр-на, учеб. пункта. Посещение С. П.А. Столыпиным в авг. 1910 ускорило развитие поселения. К югу от села отведена земля (5 640 дес.) и спланирован город. Актив. переселен. движение обусловило полиэтничность населения. С. формировался как центр по переработке и сбыту с.-х. продукции Кулундинской степи: 2 паровые мельницы, элеватор, скотобойни, маслобойни, склад. помещения для хранения слив. масла. Ежемед. базары собирали не менее 20 тыс. чел. Годовой торг. оборот С. составлял ок. 1 млн руб. Развитию города способствовало стр-во Кулундинской ж. д. Тагарская–Славгород (1914–16). В годы *Гражданской войны* С. становится центром формирования партизан. армии *Е.М. Мамонтова*. Завершение в 1924 стр-ва ж.-д. ветки Славгород–Ку-

лунда–Павлодар, связавшей осн. зерн. р-ны Алтая и Казахстана, способствовало дальнейшему аграрно-пром. и торг. развитию города. В 1920–30-е гг. С. являлся торг. центром Кулундинской степи. Экон. облик определяли предприятия перерабат. пром-ти: мясо- и птицекомбинат, брынзотрест, мельтрест и др. Создаются артели пром. кооперации: «Красный экспорт», «Труд металлиста», «Красный пищевик», «Красный швейник». Формирование колхозно-кооп. сектора привело к развитию машиностроения: мех. чугунолитейный з-д (1920) преобразован в ремонтно-трактор. (1928), затем в мотороремонт. з-д (1932). До 1960-х гг. пром. комплекс составляли предприятия перерабат., хим., машиностроит. профиля. Объединение мех. и Некрасовского з-дов (1957) и их последующее преобразование в Славгородский з-д радиоаппаратуры (1961) обусловили развитие электротехн. пром-ти. В 1990-е гг. демогр. ситуация в С. определялась 2 тенденциями: миграциями нем. населения в ФРГ и переселением в С. выходцев из бывш. среднеазиат. республик, преим. из Казахстана. Градообразующими в С. являются предприятия пищевой пром-ти: комбинаты молочный, молочно-консерв., хлебный, мясокомбинат, пивовар. з-д («Ячменный колос»). Славгородский молочно-консерв. комбинат входит в одну из вед. агропром. компаний Зап. Сибири «Столица молока». С нач. 1990-х гг. з-д радиоаппаратуры выпускает товары народ. потребления. Пром-ть представлена строит. трестом, з-дом кузнечно-пресового оборудования, швейной ф-кой.

Соц.-культ. сфера включает: пед. колледж, с.-х. техникум, филиал Алтайского гос. ун-та, 10 школ, 8 дет. садов, больницу, дом культуры, б-ки, музей и спорт. комплекс.

Герб утвержден в 1997: в расщепленном зеленом и золотом щите лавровая ветвь в столб с листьями переменных тинктур, семена на ветви в зеленом поле золотые, в зол. поле – червленые. Лавровая ветвь помещена на герб С. как символ славы.

Лит.: *Казанцева Н.Я.* 80 лет со времени основания г. Славгорода // Страницы истории Алтая, 1990. Барнаул, 1989; *Жемеров В.Г.* Славгород. Барнаул, 2000.

*Г.В. Кидяева, Т.К. Щеглова*

**СЛАВГОРОДСКИЙ ОКРУГ**, образован в мае 1925 в ходе *районирования* Сибири в осн. в пределах Славгородского у. *Омской губ.* Входил в *Сибирский кр.* Адм. центр – *Славгород*. Числ. населения (1926) – 433,5 тыс. чел.; уд. вес гор. населения 4,1%. Нац. состав: наиболее многочисл. группой населения являются украинцы – 46,8%; русские – 40,4; немцы – 7,3; казахи – 2,2; белорусы – 1,9; татары – 0,4; мордва – 0,3%. К 1930 в составе С. о. 13 р-нов, 286 сельсоветов, 1 город; площ. – 42,6 тыс. кв. км. Ликвидирован в связи с упразднением окр. деления в июле 1930. Тер. округа вошла в *Западно-Сибирский кр.*

См. *Административно-территориальное устройство Сибири и Дальнего Востока.*

*В.А. Ильных*

**СЛЕПЦОВ Петр Алексеевич** (р. 12 июля 1929, Арылахский наслег Верхнеколымского р-на Якутской АССР), специалист по якут. лексикологии, лексикографии, язык. контактам, д-р филол. наук (1990), проф. (1992), акад. АН РС(Я) (1993). Род. в семье крестьянина-рыбака. Окончил филол. фак-т Якутского гос. педагогического ин-та (1956), аспирантуру при Якутском филиале СО АН СССР (1963). С 1972 –





зав. сектором якут. лексикологии и лексикографии, с 1986 — зав. отд. языкознания Якутского ин-та языка, литературы и истории, одновр. проф. Якутского гос. ун-та. Осн. круг интересов С. лежит в области лексикологии и лексикографии *якутского языка*, он внес значит. вклад в их изучение. Исследовал лексику, истоки, нормы якут. лит. яз., рус. заимствования, язык якут. писателей (А.Е. Кулаковского, А.И. Софронова, П.А. Слепцова (П. Ойунского), Н.Д. Неустроева, Эрилик Эристинина и др.), вопросы грамматики, истории якут. яз. и его изучения. Под его ред. и в соавт. с ним издан норматив. «Якутско-русский словарь» (М., 1972). Под рук-вом С. и с его участием созданы и создаются тома толкового словаря якут. яз.

Засл. деятель науки ЯАССР (1989).

Соч.: Русские лексические заимствования в якутском языке. Якутск, 1964. Ч. 1; М., 1975. Ч. 2; Об основных тенденциях развития лексики современного якутского литературного языка // Актуальные вопросы якутской лексикологии и лексикографии. Якутск, 1980; Грамматика якутского литературного языка. Фонетика и морфология. М., 1982 (соавт.); Саха тылын историята. Студеннарга көмө пособие. Якутскай, 1983; Якутский литературный язык: истоки, становление норм. Новосибирск, 1986; Якутский литературный язык: формирование и развитие общенациональных норм. Новосибирск, 1990.

Лит.: Убратова Е.И., Оненко С.Н. Важные исследования по лексическим заимствованиям в якутском языке // Изв. СО АН СССР. 1966. № 5, вып. 2; Нелунов А.Г., Слепцов П.А. Якутский литературный язык: истоки, становление норм // Сов. тюркология. 1989. № 5; Энциклопедия Якутии: Персоналии. М., 2000.

**СЛЕПЦОВ Платон Алексеевич** (Платон Ойунский) (29 окт. 1893, Ботурусский (ныне Таттинский) улус Якутской обл. — 31 окт. 1939, Якутск), основатель якут. сов. лит., поэт, прозаик, драматург, ученый-филолог, обществ. и гос. деятель. Род. в семье бедняка, уже в юные годы становится проф. песенником и импровизатором-олонхосутом (знатоком олонхо). С юношеских лет посещает соц.-демокр. кружок, возглавляемый Е.М. Ярославским, с 1918 — чл. РКП(б) и актив. участник рев. борьбы.



В 1917 поступает на ист. отд-ние Томского учительского ин-та. В 1921—22 — пред. Якутского губревкома, в 1922 — СНК Якутии, с 1923 — ЦИК. В 1928—31 — нарком просвещения и здравоохранения Якутии. В 1937 избран депутатом Верховного Совета СССР 1-го созыва.

В 1934 избран пред. правления Союза писателей (СП) Якутии, участвовал в работе I съезда писателей СССР. Чл. правления СП СССР (1934—38). С 1935 руководил деят-тью организованного им НИИ языка и культуры при СНК ЯАССР.

Большое значение имеют труды С. в области языкознания, фольклористики («Якутская сказка (олонхо), ее сюжет и содержание» (1927), «О теории якутского стихосложения» (1928), «Якутский язык и пути его развития» (1935)). Общеизвестны его заслуги в деле сбора текстов олонхо и науч. издания фольклора, им воссоздан текст народ. эпоса «Нюргун Боотур Стремительный» (1932). Им переведена на родной язык «Песня о соколе» М. Горького, «Интернационал» (1921).

Творчество С. представляет романтич. направление в лит. соц. реализма. Именно С. разработал применительно к якут. яз. силлабо-тоническую систему стихосложения. Стихотворение «Песня труженика» (1917) ознаменовало рождение якут. сов. поэзии. Широкой известностью пользовались стихи «Песня свободы» (1922), «На смерть вождя» (1924), «Железный конь» (1926), «Власть Советам» (1927), драм. поэма «Красный шаман» (1917, 2-я редакция 1925). Среди прозаич. сочинений С. — рассказы «Сон кожемяки» (1926), «Александр

Македонский» (1935), повести «Выход из тины» (1936), мемуары «Минувшие дни и годы» (1928). С. — автор драм «Большевик» (поставлена 1926), «Туйаарыма-Куо» (поставлена 1928).

В нач. 1938 арестован и обвинен в орг-ции заговора с целью вооруж. свержения совет. власти в Якутии и передачи ее под протекторат Японии. Реабилитирован в 1955. Именем С. названы Якутский акад. драматический театр, Литературный музей и улица *Якутска*. В 1966 учреждена гос. премия П.А. Ойунского (за лучшие произведения литературы, искусства и архитектуры). Празднование 100-летия со дня рождения С. в 1993 ЮНЕСКО включила в перечень офиц. событий, отмечаемых этой орг-цией.

Соч.: Нюргун Боотур Стремительный (олонхо) / Пер. В. Державина. Якутск, 1982; Талыллыбыт айымньылар (Избранные произведения): В 3 т. Якутск, 1992, 1993; Стихотворения и поэмы. М., 1993.

Лит.: *Основоположник якутской советской литературы*. К 80-летию со дня рождения П.А. Ойунского: Сб. статей. Якутск, 1974; Семенов В.А. Творчество П.А. Ойунского. Новосибирск, 1980; П.А. Ойунский: взгляд через годы. Новосибирск, 1998.

Н.Н. Тобурков

**СЛОБОДА**, ист. тип поселений, игравших роль центра для окрест. деревень. Характерно наличие укрепленных, неск. церквей, более высокая по ср. с селами числ. населения и его соц. неоднородность, тенденция к замене родовых связей соседскими. Наряду с земледельческими известны С. стрелецкие, монастырские, ямские, иноземные, гор. ремесленные, население к-рых временно освобождалось от гос. повинностей. Слободские жители вели стационар. и ярмарочную торговлю, занимались ремеслами, мелкой пром-тью, с. х. Наибольшее значение в Сибири имели с.-х. С., сеть к-рых сложилась по рекам Тобол, Исеть, Ишим.

Земледельч. С. стали возникать по рекам Ница, Пышма, Тавда, Тара, Тура в 1-й четв. XVII в. (Куларовская, 1623, Чубаровская, 1624 и т. д.). Они организовывались вокруг *острогов* — по инициативе гос-ва или частн. лиц — и возглавлялись соотв. либо приказчиком, либо частн. слободчиком; входили в гос. Тобольское ведомство. Селились вольные, гулящие и др. люди разных чинов, за искл. государевых крестьян. В ср. С. насчитывала 207 дворов и 1 123 жителя против 127 дворов и 689 жителей в селах. В 1710 С.У. *Ремезовым* в Верхотурском, Тобольском и Тюменском у. учтено 58 С. Со 2-й пол. XIX в. после устранения воен. опасности на юж. границах С. начали функционировать как земледельч. поселения (давали более 90% хлеба, потребляемого Зап. Сибирью).

Население С. не было односословным. В Суерской слоб. в 1710 крест. сословие составляло 36,7%, военно-служилое — 28,1, бобыли — 11,6, приказные и духовенство — по 4,4%. В Ялуторовской слоб. в 1741 к пашенным крестьянам принадлежало 35% населения. Во мн. С. отсутствовало ремесл. население, а их роль выполняло военно-служилое население и «торгующие крестьяне». Осн. масса С. сосредоточена на юге Зап. Сибири, в др. местностях они представлены эпизодически: Бирюльская и Банзюйская слоб. в верховьях Лены, Дубчесская — на сев. Енисее, Амурская — на Амуре и т. д.

После адм. преобразований 1782 начался переход С. в статус городов — Коркина слоб. (*Ишим*), Царево Городище (*Курган*), Ялуторовская слоб. (*Ялуторовск*) и сел. К кон. XIX в. С. утратили свое прежнее значение и составляли 0,46% всех сел. поселений, хотя оставались крупнейшими сел. нас. пунктами *Тобольской губ.* В нач. XX в. в Тобольской губ. С. не зафиксировано.

Лит.: Шунков В.И. Очерки по истории земледелия Сибири. М., 1956; Балюк Н.А. Крестьянское хозяйство Зауралья в конце

XVI — начале XX вв. Тюмень, 2003; Резун Д.Я. Слободы как протогорода Сибири // Современное историческое сибиреведение XVII — начала XX вв. Барнаул, 2005.

А.А. Бродников, Г.А. Ноздрин

**СЛОВЦОВ Иван Яковлевич** (17 нояб. 1844, Тюмень — 19 окт. 1907, С.-Петербург), исследователь Сибири, ученый, педагог. Действ. стат. советник. Правнучатый племянник П.А. Словоцова. Образов.: Тобольская гимназия и физ.-мат. фак-т Казанского ун-та (1865). С 1865 служил в канцелярии *Главного упр-ния Западной Сибири* в Омске, в 1866—79 работал штат. преподавателем естеств. истории в Сибирской воен. гимназии, предпринял ряд поездок по Степному кр. (Киргизская степь) для изучения его флоры и фауны. В 1879 стал дир. Тюменского Александровского реального училища, где проработал почти до конца жизни. Здесь он проявил себя блестящим организатором, создал музей и фундамент. Преподавал естество историю и географию, написал и опубликовал учебники по физ. географии и рос. истории, к-рые неоднократно переиздавались. С. принимал участие в многочисл. экспедициях по Ср. Азии, Уралу, Тянь-Шаню, Казахстану и Западной Сибири; проводил геол., археол., ист., почвовед., зоол. исслед-я Западной Сибири. Собрал богатую коллекцию сиб. древностей, опубликовал свыше 30 статей по регион. краеведению.

Чл.-учредитель Зап.-Сиб. отд. *Русского географического общества* (РГО), чл. археол. об-ва Финляндии и Берлина. Чл. Королевской Академии наук (Стокгольм).

Награды: ордена Св. Станислава 1-й и 2-й ст., Св. Владимира 3-й и 4-й ст., Св. Анны 2-й ст., медалей Стокгольмской академии и РГО.

Соч.: Материалы по истории и статистике Омска: В 2 т. Омск, 1880 (ред.).

Лит.: Копылов В.Е. И.Я. Словцов — директор реального училища // Ежегодник Тюменского обл. краевед. музея. Тюмень, 1992; Вибс П.П. И.Я. Словцов — первый историк Омска // XI регион. науч.-практич. краевед. конф. «Словцовские чтения—99». Тюмень, 1999.

Д.Я. Резун

**СЛОВЦОВ Петр Андреевич** (1767, Верхотурский у. Пермской губ. — 9 апр. 1843, Тобольск), историк, этнограф, исследователь Сибири. Род. в семье священника. Учился в Тобольской семинарии и Петербургской духовной академии. В 1792 был назначен преподавателем философии и риторики в Тобольскую семинарию и выступал в кач-ве либерал. церк. проповедника. За одну из проповедей (по случаю бракосочетания цесаревича Александра Павловича с нем. принцессой Елизаветой), произнесенную в нояб. 1793, в к-рой были усмотрены выпады против самодержавия, С. был арестован и сослан на смирение в Валаамов мон-рь на Ладожском оз. Возвращенный оттуда, С. был назначен преподавателем риторики в Александро-Невскую духовную семинарию, где подружился с М.М. Сперанским, бывшим там учителем философии. С 1797 С. служил в различ. центр. гос. учреждениях. В 1808, по подозрению во взяточничестве, отправлен на службу в Тобольск. По спец. поручениям «обозреть присутственные места» объехал Вост. Сибирь и Якутию. В 1815 С. был назначен директором губ. гимназии и училищ *Иркутской губ.* В 1826 переехал в Тобольск, где в 1829 вышел в отставку и занялся разработкой вопросов истории Сибири. Результатом этих занятий явился большой труд — «Историческое обозрение Сибири», 1-я часть к-рого (1588—1742) вышла в 1838, 2-я часть (до 1823) в 1844. В этом труде автор, исходя из предпосылки, что фактич. история завоевания Сибири уже достаточно разработана Г.Ф. Миллером и Фишером, попытался дать эволюцию внутр. быта Сибири. Недостаток материала и отсутствие науч. метода его анализа значит. обесценивают

работу С., написанную к тому же высоким стилем по всем правилам тогдашней семинарской риторики. Тем не менее она читается не без интереса, как одна из крупнейших и полных ист. монографий о Сибири. С. пробовал свои силы и в поэзии; известны нек-рые его стихотворения (оды).

Соч.: Три проповеди П.А. Словоцова // Чтения в Имп. об-ве истории и древностей Российских при Московском ун-те. 1873. Кн. 3 // Избранные произведения русских мыслителей второй половины XVIII века. М., 1952. Т. 1; К Сибири. Материя. Древность. Дополнение к вчерашнему разговору // Поэты 1790—1810-х годов. Л., 1971.

Лит.: Сибирская Советская энциклопедия. Б/м, б/д. Т. 4; Большая Тюменская энциклопедия. Тюмень, 2004. Т. 3.

**СЛОВЦОВ Петр Иванович** (30 июня 1886, с. Усть-Янское Енисейской губ. — 12 февр. 1934, Красноярск),

певец (тенор), педагог. Окончил Московскую консерваторию по классу проф. И.Я. Горди (1912). В 1912—15 работал в Киевской опер. студии. В 1915—18 — в Петрограде: пел на опер. сцене Народного дома, где в тот период выступали Ф.И. Шаляпин, Л.В. Собинов и др. выдающиеся рус. певцы. С 1918 работал в Томске, Иркутске и др. городах Сибири. В 1918—28 жил в Красноярске. В 1920 активно участвовал в создании Народной консерватории (ныне — Краснояр. училище искусств). Осуществил силами учащихся и педагогов консерватории постановки опер «Русалка» А. Даргомыжского, «Дубровский» Э. Направника, «Травиата» Дж. Верди. В 1924 гастролировал вместе с женой М.Н. Риоли-Словцовой в Харбине. С 1928 — проф. Театркомбината в Москве (ныне — Рос. академия театр. искусства им. А.В. Луначарского). Пел с Ф.И. Шаляпиным в операх «Фауст», «Русалка», «Дубровский», с А.В. Неждановой («Травиата»). Записывался круп. рос. грам. фирмами. Ленингр. студия фирмы «Мелодия» в сер. «Выдающиеся певцы прошлого» выпустила диск, посвященный творчеству С. (1979).

Э.М. Прейсман

**СЛУЖИЛЫЕ ЛЮДИ**, группа населения, обязанная нести гос., воен. и адм. службы. Делилась на С. л. «по отечеству» (бояре, окольные, думные дворяне, думные дьяки, стольники, стряпчие, московские и выборные дворяне, дети боярские) и С. л. «по прибору» (стрельцы, пушкари, беломестные казаки, солдаты, драгуны, рейтары, затишники, гос. ремесленники и др.). В Сибири формирование служилого населения началось с появления в кон. XVI в. 1-х рус. городов. В XVI—XVII вв. С. л. «по прибору» наряду с крест-вом были самой многочисл. соц. категорией в регионе. Только в Зап. Сибири в 1624 насчитывалось 2 181 С. л., а в 1699 их было 4 655. На нач. этапе приборное войско складывалось гл. обр. за счет отрядов правительств. войск, переведенных на «вечное житье» из ближайших городов рус. гос-ва, а также сыльных, выходцев из-за рубежа и представителей корен. населения («новокрещеных»). В дальнейшем оно пополнялось в результате наборов на местах прежде всего из детей служилых и тяглых людей. Важную роль среди сиб. С. л. в XVII в. играли потомки *Ермаковых казаков*. Наиболее круп. силы С. л. располагались в Тобольске (1624 — 730 чел., 1699 — 2156 чел.), Томске (1624 — 351 чел., 1680 — 878 чел.), Тюмени (1624 — 326 чел., 1699 — 946 чел.), Таре (1624 — 421 чел., 1699 — 783 чел.), Енисейске (1635 — 386 чел. 1681/82 — 513 чел.) и в др. городах. Воен. орг-ция была такой же, как и в городах европ. части страны, —



по десятич. системе. Конные и пешие казаки, подобно стрельцам, делились на десятки, пятидесятники и сотни. Во главе казачьего войска круп. городов стояли атаманы. Длит. время сохранялись черты, свойственные отрядам вольных казаков, — элементы самоупр-ния. С. л., по казачьему обычаю, нередко собирались на сходы и «круги», где подчас решали важные воен. и адм. вопросы. С. л. получали ден. и натур. жалованье, имели пашни, покосы, промысл. угодья. Ср. оклад сына боярского составлял 9—10 руб. в год, конного казака — ок. 7 руб., пешего — чуть больше 4 руб. По подсчетам Н.И. Никитина, хлеб. жалованья сына боярского хватало на прокормление 2—3 едоков в год.

Землевание С. л. имело в осн. небольшие размеры. В Сибири его отличали стихийный хар-р формирования, преим. индивид. порядков землепользования, большая разбросанность земель. уч-ков. С. л. занимались также ремеслом, торговлей, предпринимательством. В 1674/75 С. л. составляли 76% (33 чел. из 43) торговцев мехами в *Сургуте*, 2% торговцев хлебом в *Верхотурье* (18 чел. из 868), 85% торговцев лошадьми в *Пельме* (24 чел. из 28). Валовой торг. оборот Тюмени и Пельмы равнялся фонду ден. жалованья С. л. По соц. положению С. л. «по прибору» занимали промежут. положение между крестьянами и феодалами. В ходе освоения края из-за нехватки людских ресурсов круг их обязанностей был очень широк: сторожевая, караульная, станичная «заставочная», таможенная, «посольская» службы; сбор *ясака*; полиц. функции; сбор и отправка хлеб. запасов в сиб. города, транспортировка и сопровождение казен. грузов, почты, ден. казны и т. д. Часто С. л. использовали как рассыльных с различ. поручениями и в кач-ве раб. силы. Первые города, *остроги* и *слободы* строили в осн. С. л. Практиковалась «годовая служба» — неск. десятков служилых отправлялись по очереди на опред. срок в небольшие острожки лесостеп. части для защиты рус. слобод и ясачных волостей от набегов кочевников. Наиболее ответств. адм. поручения выполняли гл. обр. дети боярские (см. *Сибирские дворяне и дети боярские*). Их же обычно ставили во главе небольших посольств и отрядов, рассылавшихся в различ. р-ны с воен. целями. В XVIII в. большая часть С. л. вошла в состав др. категорий населения или была переведена на *Сибирские укрепленные (пограничные) линии*.

Лит.: *Никитин Н.И.* Служилые люди в Западной Сибири XVII в. Новосибирск, 1988; *Александров В.А., Покровский Н.И.* Власть и общество Сибири в XVII веке. Новосибирск, 1991; *Люцидарская А.А.* Старожилы Сибири. XVII — начало XVIII в. Новосибирск, 1992; *Резун Д.Я.* Родословная сибирских фамилий: история Сибири в биографиях и родословных. Новосибирск, 1993.

*И.Л. Манькова, И.Р. Соколовский*

**СЛЮДЯНКА**, город в *Иркутской обл.*, расположен на юго-зап. берегу оз. Байкал, в 127 км к югу от *Иркутска*. Круп. ж.-д. узел на *Восточно-Сибирской ж. д.* С 1899 — ж.-д. поселок, статус города с 1936. Население (тыс. чел.): 1959 — 21,4; 1967 — 23,0; 1979 — 19,8; 1989 — 19,8; 1998 — 21,0; 2002 — 19,1; 2005 — 18,9.

Поселение С. известно с XVIII в., когда здесь начали добычу слюды. В связи со стр-вом *Кругобайкальской ж. д.* в 1899 при ж.-д. ст. Слюдянка на землях Култукского сел. об-ва возник поселок. Здесь находились 1-й и 2-й уч-ки Упр-ния работ по постройке Кругобайкальской ж. д. В 1904 в С. открылось паровоз. депо, в 1905 открыто ж.-д. движение. К 1914 в С. насчитывалось 430 деревян. строений, 4 мануфактур. магазина, 6 бакалейных магазинов, ренсковый погреб, 3 гастроном. магазина, 46 лавок и 8 мясных лавок, 4 кондитерские, 6 булочные и пекарни, 3 колбас. заведения, трактир, меблированные комнаты, 3 пивных зала, 4 постоялых двора, 9 столовых и чайных, 4 бани. В годы *Гражданской войны* в С. располагались погранотряд *5-й армии* и реч. флотилия

из воен. катеров. В сов. годы построены: депо по ремонту ж.-д. подвижного состава, рыбоконсервный 3-д, мясокомбинат, звероферма по выращиванию голубых песцов. Из круп. предприятий в совр. С. действуют: карьер «Перевал» (добыча мрамора в кач-ве сырья для цемент. пром-ти; сдан в эксплуатацию в 1959), рудоуправление, Восточно-Сибирская ж. д.

В 1910-е гг. в С. насчитывалось 4 училища, прогимназия, деревян. правосл. Никольская церковь и польско-католич. костел (закрыты в 1920). Соц.-культ. сфера совр. С. включает 5 ср. общеобразоват. школ, школу-интернат (осн. в 1956 для детей железнодорожников), гор. и ж.-д. больницы, краевед. музей локомотивного депо, первый в России частн. минералогический музей (осн. В.А. Жигаловым в 1990), правосл. храм. В С. имеется мест. телеканал, редакции газет «Славное море» и «Байкал вести». В окрестностях С. находится геол. и археол. памятник Шаманский мыс.

Лит.: *Бандо Е.Г.* Предбайкалье. Города и районы. Иркутск, 1976; *Бояркин В.М.* География Иркутской области. Иркутск, 1995; *Винокуров М.А., Суходолов А.П.* Экономика Иркутской области. Иркутск, 1998; *Гольдфарб С., Кобенков А., Харитонов А.* Путешествие в Страну мраморных гор. Иркутск, 2000; *Яковец Р.* Поляки в Бурятии: Альманах. Улан-Удэ, 2005. Т. 5.

*Е.В. Комлева, Г.А. Цыкунов*

**СМЕРДОВ Александр Иванович** (псевд. Смородин) (1 сент. 1910, пос. Теплая Гора Пермской губ. — 11 июня 1986, Новосибирск), поэт, прозаик, очеркист, критик, переводчик. Работал землемером, на стр-ве «Сибкомбайна» (см. «*Сибсельмаш*»). Учился в моск. Плановом ин-те. После 4 курса перешел на журналист. работу. Учился в Литературном ин-те им. А.М. Горького. В Великую Отечественную войну был воен. корреспондентом. В 1945—56 — отв. секр. Новосибирского отд-ния Союза писателей СССР. В 1957—59 — соб. кор. «Литературной газеты» в КНР. В 1965—75 — гл. ред. ж. «*Сибирские огни*». Первые стихи С. опубликованы в этом журнале в 1930; 1-я книга «Повесть о Гене Шукине» (Новосибирск, 1938). Ранней поэзии С. свойствен романтич. пафос: прославление труд. подвига сов. человека (книга стихов «Письма с дороги», 1941). В годы войны С. писал своеобраз. стихотв. «письма с передовой», где личные переживания органично сочетались с гражд. и патриотич. мотивами. Поэт воспел мужество и стойкость воинов-сибиряков, создал собирав. образ сиб. «Василия Теркина» (фронт. книга стихов «Сибиряк Тарас Клинков», 1942). Воен. впечатления и опыт легли в основу поэмы «Пушкинские горы» (1946), посвящ. подвигу поэта-воина Бориса Богаткова. В послевоен. десятилетия С. продолжал актив. творч. деят-ть, проявляя себя в различ. жанрах. Не раз обращался к нац. эпосам, легендам, сказкам. В частн., им переведены героич. поэмы Горн. Шории и алт. героич. эпос «Полнолуние». Писал дорож. заметки и очерки, публицистич. и лит.-критич. статьи, посвящ. многонац. лит. Сибири (книги «Камень на ладони», 1954; «Вперед — огни», 1978; «У истоков Сибирианы», 1987; и др.). С. был делегатом неск. всесоюз. и всерос. писат. съездов, избирался членом и секретарем правлений союзов писателей СССР и РСФСР.

Лит.: *Писатели о себе*. Новосибирск, 1973; *Горшенин А.В.* Беспокойное сердце поэта // Сиб. огни. 1980. № 9.

*А.В. Горшенин*

**СМИРНОВ Иван Никитич** (1881, Рязанская губ. — 25 авг. 1936, Москва), сов. парт. и гос. деятель. Окончил гор. училище в Москве. Проф. революционер, большевик с 1899. Парт. кличка — Москвич.





Участник раб. кружка в Москве (с 1898). В 1899 впервые арестован, провел 2 года в тюрьме, после чего сослан на 5 лет в *Иркутскую губ.* Через 8 мес. бежал из *ссылки* и по заданию партии выехал в Вышний Волочёк Тверской губ. После полугода нелегал. работы арестован, на 2 года заключен в тюрьму. С нач. 1905 — парт. организатор Лефортовского р-на Москвы, но в марте вновь арестован и сослан в Вологодскую губ. После окт. амнистии 1905 вернулся в Москву, где вел парт. работу до 1909. Затем переехал в С.-Петербург. В сер. 1910 арестован и выслан в Нарымский кр., откуда через 1,5 года бежал. В 1912 — нач. 1914 нелегально работал в Ростове, Харькове и *Красноярске*. Накануне Первой мировой войны вернулся в Москву, но через полгода арестован и снова сослан в Нарымский кр., где находился до кон. 1916. В ссылке являлся одним из организаторов и рук. межпарт. Военно-социалистического союза, приступившего к рев. работе в сиб. гарнизонах. В нач. нояб. 1916 призван в армию, служил рядовым в 18-м запасном полку Томского гарнизона. После Февр. революции избран членом исполкома совета солдат. депутатов Томского гарнизона. В авг. 1917 выехал в Москву, где организовал и возглавил большевист. изд-во «Волна». В кон. 1917 избран депутатом Всерос. Учредит. собрания по большевист. списку от *Томской губ.*

С нач. Гражд. войны находился на полит. работе в Кр. армии: чл. Реввоенсовета *Восточного фронта* (1918—19), с 6 сент. 1918 по 8 июля 1919 — чл. Реввоенсовета республики, с 1 апр. 1919 по 10 мая 1920 — чл. Реввоенсовета *5-й армии*. Одновр. с 17 дек. 1918 входил в состав *Сиббюро ЦК РКП(б)*, в к-ром руководил большевист. подпольем и *партизанским движением* на Урале и в Сибири, фактически являлся организатором разгрома колчаковщины. С 27 авг. 1919 по сент. 1921 — пред. *Сибревкома*.

В нояб. 1921 — февр. 1922 в Петрограде: отв. секр. губкома РКП(б) и секр. Сев.-Зап. бюро ЦК РКП(б), зам. пред. Петроградского губ. исполкома советов и зам. пред. Сев.-Зап. СНК. В апр.—сент. 1922 — чл. Президиума ВСНХ РСФСР, курировал оборон. пром-ть, в сент. 1922 — мае 1923 — зам. пред. ВСНХ, в мае—июле 1923 — чл. Президиума ВСНХ. В июле 1923 — нояб. 1927 — нарком почт и телеграфов СССР. В дек. 1922 — дек. 1927 — чл. ЦИК СССР.

Делегат VIII, IX, XI, XII и XIII съездов РКП(б). В марте 1919 на VIII съезде РКП(б) избран канд. в чл. ЦК, в апр. 1920 на IX съезде — чл. ЦК, в марте 1921 на X съезде — канд. в чл. ЦК РКП(б).

С 1923 — один из актив. участников троцкист. оппозиции: в 1923 подписал «Заявление 46-ти», в 1927 — «Заявление 83-х». После смерти *В.И. Ленина* публично настаивал на снятии *И.В. Сталина* с поста ген. секретаря ЦК ВКП(б). За принадлежность к оппозиции в нояб. 1927 снят с поста наркома, в дек. XV съездом ВКП(б) исключен из партии, 31 дек. 1927 пост. Особого совещания при Коллегии ОГПУ приговорен к 3 годам ссылки, к-рую отбывал в Ново-Баязете Армянской ССР. В окт. 1929 отошел от оппозиции, в мае 1930 восстановлен в ВКП(б). В 1929—32 служил управляющим трестом «Саратовкомбайнстрой», с 1932 — нач. упр-ния новостроек Наркомата тяжелой пром-ти СССР. 14 янв. 1933 арестован, вновь исключен из партии 16 апр. Особым совещанием приговорен к 5 годам лагерей. Будучи заключенным, привлечен в кач-ве подсудимого по делу «Антисоветского объединенного троцкистско-зиновьевского блока». 24 авг. 1936. приговорен к высш. мере наказания, расстрелян. Реабилитирован в 1988.

Награды: орден Красного Знамени.

Соч.: На борьбу с нищетою. Омск, 1921; Накануне революции. Из истории «Социалистического военного союза» // Бюле Сибир.

Томск, 1923. № 2; Борьба за Сибирь // Борьба за Урал и Сибирь. М.; Л., 1926; Нарымская ссылка накануне революции // Катгорга и ссылка. М., 1927. № 5.

Лит.: *Деятели СССР и революционного движения в России*: Энцикл. словарь Гранат. М., 1989; *Шишкин В.И.* Председатель сибирского Совнаркома // Сиб. огни. 1990. № 2.

*В.И. Шишкин*

**СМИРНОВ Иван Федорович** (1858—?), барнаул. купец 2-й (1890-е гг.) и 1-й (нач. XX в.) гильдий. В *Барнауле* проживал с 1875. В нач. 1880-х гг. обороты 2 торг. заведений составляли 18—24 тыс. руб. в год. В 1909 С. возводит в центре Барнаула самый круп. в городе магазин — пассаж, к-рый выходил фасадами на 3 улицы, имел 2, а с 1914 — 3 этажа, отд-ния аптекар., галантер., обувное, винное, канцтоваров, шляпную мастерскую, во дворе — погреб виноград. вин, собств. электростанцию. Пассаж оценивался в 100 тыс. руб. В 1913 обороты торг. заведений С. составили 1 776 тыс. руб., прибыль — 132 тыс. руб. Во время пожара 2 мая 1917 пассаж полностью сгорел. С. служил гласным Барнаульской гор. думы (с 1890), смотрителем 3-го приход. училища.

Лит.: *Скубневский В.А., Старцев А.В., Гончаров Ю.М.* Предприниматели Алтая 1861—1917: Энциклопедия предпринимательства. Барнаул, 1996; *Краткая энциклопедия по истории купечества и коммерции Сибири*: В 4 т. Новосибирск, 1997. Т. 4, кн. 1.

*В.А. Скубневский*

**СМИРНОВ Михаил Иванович** (18 июня 1880, С.-Петербург — ок. 1940, Лондон), военно-мор. деятель. Контр-адмирал (1918). Окончил Морской кадетский корпус (1899) и Николаевскую Морскую академию (1914). В 1914—15 — командир эскадр. миноносца «Выносливый», затем — офицер для связи при главнокоманд. Главным Британским флотом; в 1915—16 — командир эскадр. миноносца «Казанец», в 1916—17 — флаг-капитан по опер. части, затем нач. штаба команд. Черноморским флотом. В 1917—18 — нач. мор. отдела Русского заготовительного комитета в САСШ. Друг и ближайший соратник адм. *А.В. Колчака*. 20 нояб. 1918 назначен управляющим Морским мин-вом *Российского пр-ва*. В марте—июле 1919, оставаясь на посту министра, командовал Речной боевой флотилией на р. Кама.

Награды: орден Св. Георгия 4-й ст.

Соч.: Адмирал Александр Васильевич Колчак (краткий биографический очерк). Париж, 1930.

*Д.Г. Симонов*

**СМОЛИН Дмитрий Иванович** (1835 — 3 нояб. 1898, Курган), курган. купец 1-й гильдии, потомств. почетный гражданин. Из крестьян. Окончил ланкастер. школу и уезд. училище в *Ялуторовске*. Стал компаньоном тестя, курган. купца Ф.В. Шишкина, унаследовал его дело, состоявшее в 1881 из винокур. (производил спирта и полугара на 150—180 тыс. руб.), пивовар., салотопен., маслодел., крахмало-паточного з-дов, 1-й в Сибири крупчатой мельницы (производила муки на 300—400 тыс. руб.), где трудилось до 300 рабочих. Первым в Сибири начал экспорт масла в Турцию. Владел землей, недвижимостью в *Тюмени*, Ишимском, Ялуторовском, Шадринском, Курганском (до 1926 существовал пос. Смолинский) у. Имел пароход в 15 л. с., курсировавший по Тоболу. Торг.-пром. комплекс именовали «Смолинским царством», его достижения демонстрировались на выставке 1895 в *Кургане*. Состоял с сыновьями учредителем фабрично-торг. т-ва «А. Щербаков и К», основанного в 1879 Успенскую писчебум. ф-ку. Торг. обороты С. составляли 1,5—2 млн руб., наследствен. капитал 2,5 млн



руб. Служил гласным Курганской гор. думы. Жертвовал на жен. прогимназию 6 тыс. руб., по 10 тыс. руб. на приют, Александро-Невскую церковь, комитету призрения нищих в Кургане. Построил 2-этажный дом и вложил в банк 15 тыс. руб. на содержание в процентов детского приюта. Основал пенсион. фонд в 50 тыс. руб.

Лит.: Васильева А.М. Забытый Курган. Курган, 1997.

А.А. Жиров

**СНАБЖЕНИЕ ГОРОДСКОГО НАСЕЛЕНИЯ ВОСТОЧНЫХ РАЙОНОВ.** В силу отдаленности от экономических развитых р-нов России население Сибири и Д. Востока удовлетворяло потребность в товарах народ. потребления во мн. за счет снабжения из центра страны. В условиях рыночной экономики этот процесс регулировался в значит. мере стихийно. С установлением сов. власти задача С. г. н. в. р. вошла в перечень повседн. забот гос-ва. Экон. кризис нач. 1920-х гг. создал ситуацию, когда уровень жизни гор. жителей определялся не столько величиной их зарплат, сколько наличием товаров и услуг, предлагавшихся в системе гос., кооп., частн. торговли, а также на «черном», т. е. неорганизованном рынке. Постоян. дефицит товаров народ. потребления вызывал рост цен, гиперинфляцию и, в конечном счете, адм. распределение товаров по карточкам. С введением *новой экономической политики карточная система* была отменена, разрешена частн. инициатива, что позволило жителям Сибири почувствовать нек-рое улучшение снабжения. Однако дорев. уровень насыщения рынка еще не был достигнут. В 1925 в *Сибирском кр.* товароборот по товарам народ. потребления составил 49% от уровня 1913. Население удовлетворяло свои потребности только наполовину. По ряду товаров этот уровень был еще ниже. Такое положение объяснялось не только недостатками в снабжении, но также низким покупатель. спросом. Цены на большинство продуктов были непомерно высоки. По данным ВСНХ, в 1925 покупатель. способность сиб. населения, как городского, так и сельского, сократилась в 1,5 раза по сравнению с 1913.

Свертывание нпа создало новые серьез. проблемы. В снабжении гор. населения во мн. повторились трудности, наблюдавшиеся в период «*военного коммунизма*». В стране в кон. 1920-х гг. разразился хлеб. кризис, вызванный удержанием гос-вом (за счет лимитов) низких закупочных цен. Адм. регулирование цен привело к снижению уровня жизни гор. населения. В городах Сибири и Д. Востока в 1928–29 возникли перебои в снабжении населения продуктами. Резко обострилась ситуация со снабжением хлебом. В июне 1928 в *Новосибирске, Славгороде*, в городах Кузбасса магазины осаждали толпы народа, очереди от 200 до 1 тыс. чел. В *Красноярске* в очередь записывались ночью. Среди населения стали распространяться слухи о восстаниях, забастовках, надвигающейся войне. Весной и летом 1928 наблюдались панич. настроения на предприятиях Урала, Сибири и Д. Востока. Трудности со снабжением вызывали ропот и недовольство жителей, о чем постоянно сообщали в верхние эшелоны власти парт., комсомол. и профсоюз. комитеты. Об этом же говорилось в секрет. сводках ОГПУ. Массовые выступления протеста происходили в очередях за хлебом, их зачинщиками и актив. участниками выступали в осн. женщины. Зачастую недовольные люди от магазина направлялись к зданию, где располагались мест. власти, митинговали. Иногда возмущенная толпа даже предпринимала попытки штурма зданий мест. адм. структур. Подоб. случаи в 1928 зафиксированы в *Барнаульском, Минусинском, Новосибирском, Томском, Славгородском окр.*

В 1929 вводится карточ. система снабжения гор. населения. Скучные нормы выдачи продуктов, очереди

также вызывали раздражение жителей. В 1932 была реорганизована вся система снабжения. На круп. предприятиях создавались отделы рабочего снабжения (ОРС), в городах формировались упр-ния, контролирующее раб. снабжение (УРС). На предприятиях мест. пром-ты продолжали действовать закрытые раб. кооперативы (ЗРК). Прошло их укрупнение. В 1933 в Зап. Сибири имелось 95 ЗРК и 87 ОРСов и УРСов. В снабжении населения гос-во декларировало т. н. классовую политику, прежде всего заботу об обеспечении рабочих. Кроме того, отд. категории людей или отд. стройки, регионы, важные с точки зрения гос-ва, получали особый статус для снабжения. Так, в нач. 1930-х гг. в Кузбасс, в т. ч. на *Кузнецкий металлургический комбинат*, направлялось от 50 до 60% продуктов, распределяемых в *Западно-Сибирском кр.* В целом провозглашалась задача приоритет. снабжения пром. р-нов, но в условиях постоянн. дефицита товаров народ. потребления это оставалось на уровне деклараций. Ускор. рост гор. населения обострял проблемы его снабжения. Так, в кон. 1931 в списках снабжаемого населения в городах Зап. Сибири числилось 947 657 чел., к кон. 1932 контингент вырос почти на 400 тыс. и составил 1341,6 тыс. чел. Несмотря на проведение ускор. *коллективизации* крест-ва, позволившей гос-ву аккумулировать в своем распоряжении с.-х. ресурсы, на протяжении 1-й пол. 1930-х гг. не удалось удовлетворительно решить задачи снабжения гор. населения Сибири и Д. Востока. Более того, в 1932/33 снабжение резко ухудшилось. В «Записке о потреблении рабочих в 1932 г.», направленной ЦУНХУ И.В. Сталину и В.М. Молотову, отмечалось, что в вост. регионах страны наблюдалось значит. сокращение ресурсов центр. снабжения, как продуктов питания, так и др. предметов широкого потребления. Поступавших товаров, как правило, было недостаточно для всех, имевших карточки, поэтому ожидание в очередях, сокращение норм выдачи, просроченные, но не отоваренные карточки являлись постоянн. спутниками нормир. снабжения. Выдачи по карточкам обеспечивали лишь от трети до пол. действительных потребностей. В целом недостатки снабжения превращали удовлетворение насущных потребностей в одну из самых сложных проблем повседн. жизни населения.

В годы Великой Отечественной войны осн. источниками поступления продовольствия в семьи горожан являлись: гос. торговля, где продукты приобретались по карточкам; система обществ. питания, также включенная в нормир. снабжение; неорганизованный (колхоз.) рынок, действовавший на основе свобод. цен; *личное приусадебное хоз-во* (ЛПХ, преим. огородничество); самозаготовки (сбор ягод, грибов, дикорастущей зелени и т. д.). Нек-рые предприятия выделяли на раб. снабжение продукты, полученные вне централиз. фондов. В учреждениях гос. торговли и обществ. питания приобреталось более 90% хлеба, крупы, макарон. изделий, сахара и сахарина. Преим. через столовые выдавались мясные и рыб. продукты, маргарин и проч. жиры, а также слив. масло и мол. продукты. На неорганизованном рынке из-за высоких цен покупки производились лишь в крайних случаях. ЛПХ служило осн. источником поступления картофеля и овощей.

Сложной задачей являлось обеспечение трудящихся пром. товарами. Их произв-во резко сократилось. Люди пользовались в осн. вещами, приобретенными в довоен. время. Новые товары покупались крайне редко. За 1942–44 в раб. семьях Сибири приобретение тканей и обуви хотя и увеличилось, но составляло в абс. размерах незначит. величину. По существу, это был рост в пределах нищеты. Предметы потребления приобретались как по ордерам в гос. торговле, так и на рынке по спекулятив.

ценам. В 1944 рабочие Новосибирска купили на рынке 44% всей обуви, в городах Кузбасса — 66%, в 1945 — соотв. 49 и 74%. Стоили эти товары очень дорого. Всего в 1942 раб. семьи в Сибири смогли приобрести в расчете на 1 чл. менее 0,5 м тканей, в ср. 1 пару обуви на 3 чел.

В сложных условиях решались проблемы снабжения населения в послевоен. период. Положение усугубила сильная засуха 1946. В стране сохранялась карточ. система. Ее отмена в дек. 1947, развертывание гос. торговли способствовали укреплению покупат. силы рубля, расширению торг. сети, росту товарооборота. В *Красноярском кр.* число магазинов в 1949 превысило предвоен. уровень. В *Бурят-Монгольской АССР* уже в 1948 реализовывалось население такое же кол-во мяса и рыбы, жиров и нек-рых др. продуктов, как и в 1940. Расширение торг. сети продолжалось в 1950-е гг. В 1950 в Сибири насчитывалось 43,2 тыс. торг. предприятий, в 1958 — 52,9 тыс. Однако по снабжению населения продовольствием через гос. торговлю Сиб. регион еще значительно отставал от европ. части страны. Если принять рознич. товарооборот в центр. р-нах СССР за 100%, то в Зап. Сибири в 1959 он составил 66, а в Вост. Сибири — 76%.

Изменилось соотношение между осн. источниками поступления продовольствия в семьи горожан. Повысилась роль гос. торговли и системы обществ. питания. В связи с этим неск. снизилось значение колхоз. рынка. Получили развитие *коллективное огородничество и садоводство*. Уменьшились поступления продуктов жив-ва от ЛПХ. К нач. 1960-х гг. сложился качественно иной, более высокий, чем в предыдущий период, рацион питания трудящихся. В 1-е послевоен. годы он включал ограниченное число продуктов. Преобладали картофель, хлеб, капуста, крупа. К кон. 1950-х гг. мясо, рыба, молоко, сахар и кондитер. изделия стали постепенно входить в ежедн. рацион гор. семей.

Развитие гос. торговли способствовало улучшению снабжения населения потреб. товарами. В 1950 по сравнению с 1946 рабочие пром. предприятий Сибири приобрели тканей в 3,2 раза, обуви на 84,5% больше. В 1950-е гг. меняется структура потребления непрод. товаров. Покупки хлопчатобум. тканей уменьшаются, возрастают — шерст., шелк. и льняных тканей. Обувь в кон. 1950-х гг. приобретает в ср. более 3 пар на 1 чел. в год. При этом особенно заметно увеличиваются покупки кожаной обуви и сокращаются — резин. изделий и валенок. В городах расширилась продажа товаров хоз. и культ.-быт. назначения, к-рые способствовали облегчению домаш. труда, увеличению свобод. времени, культур. развитию трудящихся.

В целом в 1950-е гг. стал осуществляться и раз-вернулся в 1960–70-е гг. переход от удовлетворения первостепенных нужд (в продуктах питания, одежде, обуви) к обеспечению широкого круга потребностей гор. населения. Потреб. спрос начал ориентироваться не столько на объем, сколько на структуру предложения, повысились требования людей к качеству и ассортименту изделий. Сбалансированность доходов и их товар. обеспечения уже не могла достигаться путем соответствия общей массы товаров и ден. средств, к-рыми располагали трудящиеся. На повестку дня со всей остротой выдвинулась проблема учета потребностей людей, соответствия структур спроса и предложения.

В условиях рыночных реформ прилавки магазинов заполнились широким ассортиментом товаров, преим. импорт. произв-ва. Однако высокие цены на них и крайне низкая покупат. способность большинства населения привели к падению общего уровня потребления. В 1990-е гг. в рационе питания сибиряков резко уменьшилась доля мясной и мол. продукции, рыбы. Возрос-

ло потребление картофеля и овощей, выращенных на огороде и садовых уч-ках. Мн. семьи часто не имели возможности приобрести даже мин. дневную норму продуктов. Одновр. обеспеченные группы населения достигли высоких потреб. стандартов. Подобная соц. дифференциация сохраняется и в нач. XXI в.

С.С. Букин, В.И. Исаев

**СОБОЛЕВ Виктор Иванович** (18 нояб. 1948, Могоча Читинской обл. — 8 апр. 1999, Новосибирск), археолог, д-р ист. наук (1995), проф. Окончил ист. фак-т Новосибирского гос. педагогического ин-та (НГПИ; 1975). С 1975 в НГПИ: ассистент, ст. преподаватель, доцент, декан ист. фак-та, 1-й проректор. Осн. науч. интересы — проблемы средневековой истории и археологии Зап. Сибири, *Сибирского ханства*. Руководил археол. экспедициями педагогического ун-та. Исследовал ряд памятников эпохи железа и средневековья.



Соч.: Археологическая карта Новосибирской области. Новосибирск, 1980 (соавт.); Бараба в тюркское время. Новосибирск, 1988 (соавт.); Бараба в эпоху позднего средневековья. Новосибирск, 1990 (соавт.).

Лит.: *Виктор Иванович Соколов*: Библиография науч. трудов. Кемерово, 1998.

В.И. Молодин

**СОБОЛЕВ Владимир Степанович** (17 мая 1908, Луганск — 1 сент. 1982, Москва), геолог, акад. АН СССР (1958), чл.-кор. АН УССР (1951). Работал в Центральном н.-и. геологоразведочном ин-те, в Ленингр. горном ин-те, в Ин-те геологии полезных ископаемых АН УССР (Львов). Зам. дир. Ин-та геологии и геофизики СО АН СССР (1958–80), зав. каф. петрографии и минералогии, декан геол. фак-та *Новосибирского гос. ун-та* (1961–80). Дир. Минералогического музея им. А.Е. Ферсмана АН СССР (1980–82). През. Междунар. минералог. ассоциации (1974–78). Пред. Петрографического комитета АН СССР. Специалист в области минералогии и петрологии метаморфич. пород, синтеза минералов в различ. системах. Авт. оправданных науч. прогнозов по обнаружению месторождений алмазов на Сибирской платформе. Один из авт. карт метаморфич. фаций СССР (1966) и Европы (1974).



Герой Соц. Труда (1978). Лауреат Сталинской премии (1950) и Ленинской премии (1976). В 1983 его именем был назван новый минерал соболевит (sobolevite) (Кольский п-ов, Россия), названа одна из аудиторий НГУ, учреждена премия СО РАН для мол. ученых.

Награды: 2 ордена Ленина, орден Трудового Красного Знамени.

Соч.: Физико-химические основы петрографии изверженных горных пород. М., 1961 (соавт.); Фации метаморфизма. М., 1970 (соавт.).

Лит.: *Отечественные действительные и почетные члены Российской Академии наук. XVIII–XX вв. Геология и горные науки*. М., 2000.

О.Н. Калинина

**СОБОЛЕВ Сергей Львович** (23 сент. 1908, С.-Петербург — 3 янв. 1989, Москва), ученый-математик и организатор науки. Акад. АН СССР (1939). Работал в Сейсмологическом ин-те АН СССР, Математическом ин-те им. В.А. Стеклова АН СССР (в 1942–44 — дир. этого института), Ин-те атомной энергии (в 1945–58 — зам. дир.). Вместе с академиками М.А. Лаврентьевым и С.А. Христиановичем выступил инициатором созда-



ния крупнейшего регион. науч. центра на востоке страны — Сиб. отд-ния АН СССР (ныне — *Сибирское отд-ние РАН*). Один из организаторов *Новосибирского гос. ун-та* (НГУ). Основатель и дир. Ин-та математики СО АН СССР (1957–83). Чл. Президиума СО АН СССР (1958–85). В 1984–89 работал в Математическом ин-те им. В.А. Стеклова АН СССР. Чл. Комитета по Ленинским и Гос. премиям. Избран членом академий наук Франции, Италии, Германии, Эдинбургского королевского об-ва, почет. доктор мн. иностр. университетов. Чл. различ. науч. советов и комиссий, гл. ред. ряда науч. изданий.



Один из крупнейших математиков XX в., создатель теории обобщенных функций, теорем вложения для «пространств Соболева». Сыграл важную роль в формировании ряда матем. школ в СССР и за рубежом, в становлении и развитии новых направлений прикл. математики. Герой Соц. Труда (1951). Лауреат Сталинских премий (1941, 1951, 1953) и Гос. премии СССР (1986). Депутат Верховного Совета РСФСР. Удостоен Зол. медали им. М.В. Ломоносова, зол. медали Чехословацкой АН. Его именем назван Ин-т математики СО РАН, одна из аудиторий НГУ. Память о С. увековечена в мемор. доске в Ин-те математики СО РАН. Учреждены премия им. С.Л. Соболева для молодых ученых СО РАН, стипендия для студентов НГУ.

Награды: 7 орденов Ленина, ордена Октябрьской Революции, Трудового Красного Знамени, «Знак Почета», медали.

Соч.: Уравнения математической физики. М., 1966, 1996; Введение в теорию кубатурных формул. М., 1974; Избранные труды. Новосибирск, 2003. Т. 1.

Лит.: Академия наук СССР. Сибирское отделение. Персональный состав. 1957–1982. Новосибирск, 1982; *Новосибирск*: Энциклопедия. Новосибирск, 2003; *Кутателадзе* С.С. Сергей Соболев и Лоран Шарвар // Вестник РАН. 2005. Т. 75, № 4.

Н.А. Куперштох

**СОВЕТ МИНИСТРОВ Дальневосточной республики**, с апр. 1920 по апр. 1921 коалиц. орган власти, назначенный *правительством Дальневосточной республики* (Пленумом народ.-рев. власти). В него могли входить как члены пр-ва, так и др. лица. С мая 1921 по нояб. 1922 — коалиц. исполнит. орган власти, сформир. на основе Конституции ДВР. В его составе были коммунисты, меньшевики, эсеры и народ. социалист. СМ ДВР нес ответственность перед *Народным собранием Дальневосточной республики*, а между его сессиями перед пр-вом ДВР. Возглавил СМ ДВР коммунист *П.М. Никифоров*, позднее его сменил коммунист *П.А. Кобозев*.

В СМ ДВР входили министры: военный (В.И. Буров, В.К. Блюхер, К.А. Авксентьевский, И.П. Уборевич), иностр. дел (И.Л. Юрин, Я.Д. Янсон), финансов (И.Д. Иванов, меньшевик С.Б. Бинасик, меньшевик Б.М. Берлацкий, В.О. Комор, Б.А. Косьминский), земледелия (И.С. Бессонов, эсер Б.Ф. Тарасов), внутр. дел (А.А. Знаменский, Е.М. Матвеев, Ф.Н. Петров), транспорта (В.С. Шатов, А.Ф. Милеев), юстиции (эсер Е.А. Трупп, И.Е. Гвоздев, М.С. Бинасик), просвещения (народ. социалист К.С. Шрейбер, А.А. Половинкин, М.П. Малышев, Н. Моисеев), народ. хоз-ва (меньшевик В.А. Анисимов, М.И. Шуликов, С.Ф. Суховий), торговли (С.Я. Гроссман, М.И. Шуликов, М.И. Полетаев), по делам национальностей (меньшевик К.Я. Лукс, М.И. Амагаев), гос. контролер (В.И. Пичугов, эсер Е.А. Трупп, И.К. Трутовский, Д.А. Носок-Турский).

В дек. 1921 коммунисты разорвали коалицию с др. полит. партиями, представители др. партий остались

в СМ ДВР как специалисты. СМ ДВР исполнял свои функции до 14 нояб. 1922, после чего прекратил свое существование.

Лит.: *Основной Закон* (Конституция) ДВР. Владивосток, 1921; *Василевский В.И., Грунин Г.В., Изгачев В.Г. и др.* Борьба за власть Советов в Восточном Забайкалье. Иркутск, 1967.

В.И. Василевский

**СОВЕТ МИНИСТРОВ РОССИЙСКОГО ПРАВИТЕЛЬСТВА**, высш. законодат.-распорядит. и исполнит. орган гос. власти рос. контрреволюции в период *Гражданской войны*. Конституировался 18 нояб. 1918 в ходе колчак. гос. переворота в Омске путем частич. реорганизации Совета министров *Временного Всероссийского пр-ва*. Состоял из пред. (до 22 нояб. 1919 — *П.В. Вологодский*, затем *В.Н. Пепеляев*), министров, товарищей министров, главноуправляющих ведомствами, гос. контролера и управляющего делами. 19 и 29 нояб. 1918 из числа министров были избраны 2 зам. председателя СМ (*Л.А. Уструзов* и *И.А. Михайлов*), к-рые никакими доп. правами не обладали. С 18 нояб. 1918 по 11 нояб. 1919 располагался в Омске, с 18 нояб. 1919 — в *Иркутске*.

Согласно «Положению о временном устройстве государственной власти в России» от 18 нояб. 1918, считавшемуся своеобразной Конституцией колчак. режима, Совет подготавливал проекты законов и указов для их утверждения *Верховным правителем России*. Все акты Верх. правителя подлежали скреплению пред. Совета и гл. начальником подлежащего ведомства. В случае тяжелой болезни или смерти Верх. правителя, а также его отказа от звания или долговр. отсутствия к Совету переходило осуществление всей верховной гос. власти.

В своей практич. деят-ти Совет руководствовался дорев. законом — «Учреждением Совета министров» от 19 окт. 1905 и дополнением к нему от 23 апр. 1906. Функционировал в 2 вариантах: как Большой, в к-рый входили пред., заместители председателя, министры, гос. контролер, главноуправляющие ведомствами и управляющий делами, и Малый, состоявший из пред. (или его зам. по назначению), товарищей министров, главноуправляющих ведомствами, гос. контролера и управляющего делами. Практич. деят-ть Большого и Малого советов протекала на заседаниях, проходивших, как правило, 2–4 раза в неделю и носивших открытый, закрытый или секрет. хар-р. Большой совет обсуждал важнейшие вопросы внутр. и междунар. политики, гос. стр-ва, вкл. структуру органов власти и назначение высш. правительств. чиновников, проекты указов, постановлений и распоряжений, Малый — в осн. вопросы о штат. расписании ведомств и учреждений, финансировании частн. предприятий и учреждений, имеющих общегос. значение, и о назначении пенсий. Всего до 23 дек. 1919 состоялось ок. 220 заседаний Совета. Принятые им законодательно-норматив. акты в опер. порядке публиковались в офиц. органе *Российского пр-ва* — газ. «Правительственный вестник».

В целях достижения единства воли и действий между Советом министров и Верх. правителем России, а также для рассмотрения дел, подлежащих непосредств. ведению Верх. правителя, 21 нояб. 1918 Совет учредил Совет Верховного правителя в составе пред. Совета министров (с правом его замены заместителем) и 3 министров: иностр. дел, внутр. дел и финансов. Совет Верх. правителя должен был действовать под руководством самого А.В. Колчака и вырабатывать для него рекомендации совещат. хар-ра. В действительности Совет Верх. правителя с первых же дней своего существования стал инструментом влияния на А.В. Колчака входивших в него высш. должностных лиц, за что получил в около-

правительств. и обществ. кругах Омска назв. «Звездной палаты». Др. органом, в значит. мере подменявшим Совет министров и сужавшим его компетенцию и сферу деят-ти, являлся Штаб (Ставка) Верховного главнокомандующего, где обсуждались и решались важнейшие вопросы гос. жизни.

В своей деят-ти Совет опирался на ряд дополнительных учрежденных им структур, важнейшими из к-рых были *Чрезвычайное гос. экономическое совещание*, *Государственное экономическое совещание*, Комитет экон. политики, Особое совещание по финансированию частн. предприятий и учреждений, имеющих общегос. значение, и Комитет по охране порядка и законности в упр-нии. В нач. нояб. 1919 Совет создал Особое присутств-ие во главе с гос. контролером из вр. управляющих мин-вами, к-рое заранее выехало из Омска в целях подготовки условий для переезда пр-ва в Иркутск. 28 дек. 1919 Совет выделил из своего состава опер. орган гос. упр-ния — «тройку» в составе зам. пред. Совета *А.А. Червен-Водали*, воен. министра ген.-лейт. *М.В. Ханжина* и зам. министра путей сообщения *А.М. Ларионова*, к-рая взяла на себя функции Совета.

Власть Совета министров Рос. пр-ва никогда не являлась всероссийской. Реально его компетенция распространялась только на вост. р-ны страны, освобожденные от большевиков, гл. обр. на Сибирь и Д. Восток. Фактически прекратил свое функционирование в кон. дек. 1919, за неск. дней до свержения власти *А.В. Колчака* в Иркутске.

Лит.: *Шихин В.И.* Правовое положение и компетенция Совета министров Российского правительства (ноябрь 1918 – январь 1920 г.) // Проблемы истории местного управления Сибири XVI—XXI вв.: Матер. V Всерос. науч. конф. Новосибирск, 2003. Ч. 1.

*В.И. Шихин*

**СОБЕТ ПО ИЗУЧЕНИЮ ПРОИЗВОДИТЕЛЬНЫХ СИЛ СССР (СОПС)**, форма орг-ции и координации науч. исслед-й ресурсного и экон. потенциала страны. Организован в 1930 при АН СССР на базе Комиссии по изучению естественных производительных сил (КЕПС) и Комиссии экспедиционных исследований (КЭИ).

Целенаправленная деят-ть по комплекс. изучению производит. сил страны началась в 1915, когда по инициативе группы академиков во главе с *В.И. Вернадским* при РАН была организована КЕПС. В состав Комиссии вошло более 100 ученых АН и вузов Петрограда и Москвы, работников различ. ведомств, представителей науч. об-в. Вначале работа КЕПС ограничивалась в осн. оценкой результатов науч. исслед-й, проведенных в прежние годы, и консультациями по конкрет. вопросам. В условиях Первой мировой войны большое значение придавалось обслуживанию текущих воен. нужд. В программу деят-ти комиссии входило издание сводного труда, посвященного описанию уже известных природ. богатств страны, проведение спец. исслед-й природ. объектов для использования в пром-ти. Намечалась большая организац. работа по объединению науч. сил, созданию сети НИИ.

В послерев. годы в рамках КЕПС, обладавшей значит. организац. и финанс. автономией в системе АН, прорабатывались мн. планы и концепции орг-ции науки в стране, развернулись планомер. экспедиц. исслед-я производит. сил отд. р-нов. В 1919 Моск. отд-ние КЕПС под рук-вом акад. *П.П. Лазарева* приступило к изучению Курской магнитной аномалии. С 1920 под рук. акад. *А.Е. Ферсмана* начались работы на Кольском п-ве. Проводились исслед-я в зал. Карабугаз. Работали Северо-Урал., Якут., Киргиз., Башкир. и др. экспедиции. В составе КЕПС действовали Комиссия экспедиций (КЭ, 1921), Комиссия по изучению Якутской АССР

(КЯР, 1925), Особый комитет по изучению союзных и автономных республик (ОКИСАР, 1926), преобразованный в 1928 в Комиссию экспедиционных исследований (КЭИ). На базе отделов КЕПС организованы 14 НИИ, 3 лаборатории и музей. За 15 лет существования КЕПС издана обшир. науч. лит. (356 названий), в т. ч. серия книг «Богатства России», многотом. изд. «Естественные производительные силы России». Науч. и организац. деят-ть КЕПС имела исключит. большое значение для исслед-я минер. ресурсов СССР, разработки науч. основ решения проблем прикл. хар-ра, выявления месторождений и использования минер. сырья.

Создание в 1930 СОПС имело целью комплекс. изучение природ. ресурсов страны и достижение большей связи науки с практикой соц. стр-ва. Совет осуществлял общее науч.-организац. рук-во деят-тью учреждений АН СССР в области изучения производит. сил, организовывал экспедиц. исслед-я, конференции и совещания, посвященные развитию отд. территорий и отраслей народ. хоз-ва. В задачи СОПС входило также обобщение работ по изучению производит. сил страны и содействие их практ. использованию. Комплекс. экспедиции СОПС направлялись в р-ны Урала, Кавказа, Башкирской АССР, Кузбасса, Горного и Рудного Алтая, Кузнец. Алатау, Бурятии, *Забайкалья*, Д. Востока, Якутии, республик Ср. Азии, Кольского п-ова, Тувы, *Красноярского кр.* и др. р-нов. В довоен. и воен. время преобладали геол. исслед-я. Впоследствии в составе комплекс. экспедиций увеличилось кол-во экон. и биол. отрядов, а в 1950-е гг. — хим., физ. и техн. отрядов. Наряду с экспедициями работали комисии и сектора СОПС. Вост.-Сиб. комиссия во главе с акад. *С.Г. Струмилиным* провела большую работу по подготовке *Бурят-Монгольской (1952–56)* и *Красноярской (1955–59)* экспедиций, подготовила межведомств. совещание по энергетике *Приангарья* и размещению пром. предприятий в Ангаро-Енисейском р-не (1953). В годы *Великой Отечественной войны* большое значение имела деят-ть *Комиссии АН по мобилизации ресурсов Урала, Зап. Сибири и Казахстана* (рук. акад. *В.Л. Комаров*).

Экспедиц. деят-ть КЕПС концентрировалась большей частью на европ. тер. СССР. Гл. место в экспедиц. исслед-ях СОПС в 1931–47 занимали Урал и Приуралье, Ср. Азия и Казахстан. В послевоен. годы значит. усилилась работа по планомер. изучению природ. ресурсов вост. р-нов страны и разработке методов их рационал. освоения (Дальневосточная, Южно-Енисейская, Тувинская, Якутская, Бурят-Монгольская, Красноярская, Забайкальская, Амурская, Камчатская комплексные экспедиции). В 1-е десятилетие существования СОПС кол-во отрядов, работавших на тер. Сибири, составляло 22,5% от общего числа. В 1947–56 их кол-во возросло до 55%.

На организованных СОПС регион. конференциях детально рассматривались науч. основы развития производит. сил Вост. Сибири, Д. Востока, Ср. Азии и др. р-нов страны. Проведено более 50 конференций и совещаний — по отд. регионам, по круп. народно-хоз. проблемам, по конкрет. отрасл. вопросам. Участие в работе конференций специалистов разных профилей, в т. ч. мест. работников и представителей парт.-сов. аппарата, давало возможность проанализировать мн. аспекты народно-хоз. потенциала данной тер. В 1947 в *Иркутске* состоялась конференция по изучению производит. сил *Иркутской обл.* и смежных тер. Вост. Сибири, ставшая важным фактором для орг-ции *Восточно-Сибирского филиала АН СССР (1949)*.

В 1931–33 под рук-вом академиков *В.Л. Комарова* и *В.А. Обручева* велись работы по изучению территорий в р-не будущей трассы *Байкало-Амурской магистрали*.

Исслед-я вечной мерзлоты положили нач. отеч. мерзлотоведению. Для содействия стр-ву Урало-Кузнецкого комбината (УКК) была образована спец. комиссия, потом секция СОПС (1931–33). В р-не УКК и на сопред. территориях Сибири (Хакасия, Горн. Алтай, Горн. Шория) велись гравиметр., петрогр. и геохим. исслед-я. В ходе изучения соляных озер *Кулунды* (Кулундинская экспедиция СОПС) создана станция АН СССР в *Славгороде*. В июне 1932 организована выезд. сессия АН СССР по проблемам Урало-Кузбасса.

С 1930 по 1959 СОПС организовал 76 комплекс. экспедиций. Получены важные науч. и практич. результаты в изучении природ. ресурсов страны. В результате проведенных экспедициями СОПС исслед-й выявлены железоруд. месторождения Д. Востока, Юж. Якутии, Красноярского кр., месторождения коксующихся камен. углей Юж. Якутии, Тувы, оловоруд. и полиметаллич. месторождения Бурятии и Забайкалья, нефелиновые сиениты на юге Красноярского кр. и в Туве как комплекс. минер. сырье для произв-ва алюминия, хим. продуктов и цемента. Южно-Енисейская экспедиция занималась проблемами использования краснойр. нефелинов (осн. сырьев. база алюминиевой пром-ти Сибири), исследовала верховья Енисея для стр-ва *Саяно-Шушенской ГЭС*. Забайкальская, Якутская, Красноярская и Амурская экспедиции СОПС разработали практич. предложения по использованию гидроэнергетич. комплексов бас. Амура и Южно-Якутского угольного бас.). СОПС участвовал в науч. обосновании развития круп. энергетич. и пром. комплексов в бассейнах Ангары и Енисея.

Результаты исслед-й минер. ресурсов страны экспедициями КЕПС–СОПС легли в осн. развития горнодобывающей и металлург. пром-ти в ряде регионов СССР (Кольский п-ов, Каракумы, Соликамск, Курская магнитная аномалия, республики Ср. Азии, Казахстан, Поволжье, Урал и Предуралье, Сибирь, сев.-восток СССР и др.). Экспедиции способствовали орг-ции науч. учреждений (филиалы и базы АН СССР) в авт. и союз. республиках, на Урале, в Сибири и на Д. Востоке.

В 1960 СОПС был переведен из АН СССР в Госплан СССР. Осн. направления его деят-ти в рамках данного учреждения были связаны с науч. обоснованием рацион. размещения производит. сил страны (разработка ген. схем размещения производит. сил СССР).

Лит.: *Курочкин Г.Д.* Исследования минеральных ресурсов экспедициями Академии наук СССР (1919–1959 гг.). М., 1969; *Библиография опубликованных работ Комиссии по изучению естественных производительных сил и Совета по изучению производительных сил (1915–1967)*: В 3 т. М., 1969, 1970, 1971; *Кольцов А.В.* Создание и деятельность Комиссии по изучению естественных производительных сил России (1915–1930 гг.). СПб., 1999.

*Л.И. Пыстина*

**СОВЕТСКАЯ ГАВАНЬ**, город краевого подчинения в *Хабаровском кр.*, адм. центр Советско-Гаванского р-на. Расположен на берегу зал. Советская Гавань (Татарский прол.), в 866 км к востоку от *Хабаровска*. Порт. Ж.-д. станция, конечный пункт на линии Комсомольск-на-Амуре–Советская Гавань. В 1853 мореплавател. лейт. Н.К. Бошняк открыл бухту, назвав ее Императорская Гавань (в честь имп. Николая I). В 1922 переименована в С. Г. В сов. время основан раб. пос.; в 1941 преобразован в город. С 1948 в составе Хабаровского кр., с 1965 – район. Числ. населения (тыс. чел.): 1959 – 25,7; 1967 – 26,0; 1970 – 28,5; 1979 – 29,0; 1989 – 34,9; 1998 – 32,2; 2002 – 30,5; 2007 – 29,4.

В 1930–40-е гг. осн. занятия мест. населения – рыболовство, лесозаготовки, пушной промысел, пчеловодство. После Великой Отечественной войны в бухте С. Г. возникло неск. поселков для обслуживания пром. предприятий. В 1950-е гг. действовали камнеблочный и

кирпич. заводы, лесоперерабат. предприятия, колбасная ф-ка, пивовар. з-д, молокозавод. В 1960–70-е гг. быстро развивались портовые и рыбопромысл. предприятия. В 2002 в С. Г. функционировало 14 пром. предприятий, в т. ч. предприятия рыбной (АО «Морские ресурсы»), судоремонт. (АО «Якорь» и «Северный судоремонт»), пищевой и деревообработ. пром-ти. Близ С. Г. – морской порт Ванино (по грузообороту один из круп. рос. портов на Тихом океане).

В 1950-е гг. в С. Г. 28 общеобразоват. школ, 2 ремесл. училища, 16 клубов. В 2002 в городе насчитывалось 7 общеобразоват. школ, судоремонт. техникум, филиал Хабаровского пром.-экон. техникума, филиал Московского гуманитарного ун-та, дворец культуры, школа искусств. Действует 5 больниц, 8 амбулаторно-поликлинич. учреждений.

С. Г. сформировался из неск. поселков вокруг залива. Сложный рельеф и близко подходящие к морю сопки не позволяют осушить сплошную застройку. К природ. достопримечательностям С. Г. относятся сопки о-вов «Монастырь», природ. солонцы «Белая глина».

Герб утвержден в 2005: в зеленом поле обращенный влево 3-мачтовый корабль с распущенными парусами и флюгером на грот-мачте, сопровождаемый в оконечности звездой о 8 лучах, косвенные лучи к-рой короче; все фигуры серебряные. Изображение легенд. фрегата «Паллада», затопленного в бухте Постовая Имп. Гавани, является символом связи прошлого с настоящим. Восьмиконечная звезда – аллегория знака «Роза ветров» – символизирует мореплавание, устремленность в достижении целей, спасительную звезду надежды на лучшее будущее.

Лит.: *Города Хабаровского края*. Хабаровск, 1972; *Алексеев А.И.* Утро Советской Гавани. Хабаровск, 1984.



*В.М. Рышков*

**СОВЕТСКАЯ РЕПРЕССИВНАЯ ПОЛИТИКА В СИБИРИ**, гос. практика массового применения уголов. правосудия и неправовых мер в отношении полит. оппозиции, различ. соц. групп, слоев об-ва и отд. граждан в рев., послерев. годы и в период сталин. диктатуры. Использовалась полит. рук-вом СССР в кач-ве инструмента мобилизации масс в ходе радикал. соц.-экон. преобразований и преодоления кризис. ситуаций, а также для укрепления режима личн. власти. Типичными ее проявлениями были кампании судеб. и внесудеб. преследований, массовые *депортации*, спец. террор. операции против лиц или групп населения, признаваемых потенц. противниками режима.

Происхождение Р. п. сов. эпохи объясняется природой той соц. революции, к-рая произошла в России в окт. 1917 и завершилась приходом к власти леворадикал. сил в лице большевист. партии (РКП(б)–ВКП(б)–КПСС). Выражая опред. массовые настроения «низов» об-ва, составлявших значит. долю населения страны, эта партия стала решит. проводником максималист. устремлений к уравнительству и разрушению всей прежней обществ. системы. Выдвинутая ею волюнтарист. программа «ликвидации капиталистического строя», его институтов (частн. собственности, ден. обращения, системы наем. труда) и замены рыноч. экономики гос. регулированием явилась осн. предпосылкой перехода к массовой Р. п. Данная программа послужила важным фактором появления внеэкон. принуждения как способа решения соц. и хоз. задач.

Своими корнями сов. Р. п. была связана также с автократ. традицией царского времени, с нормами принуд. воздействия гос-ва на обществ. процессы в стране. Длит. господство самодержавия и полицейско-бюрократ.



методов управления страной заложили основы соотв. полит.-правовой культуры. В обществ.-полит. жизни большое распространение получили внесудеб. меры наказания, суровое преследование инакомыслия и такие репрес. институты, как *каторга* и *ссылка*.

Актив. использование репрес. мер началось уже с 1-х месяцев установления сов. власти. В условиях Гражданской войны 1918–20 к репрессиям прибегали все воюющие стороны. Бессуд. расстрелы, заложничество, групповые аресты и пр. акты подавления и устрашения противника являлись состав. частью ожесточен. борьбы враждующих сил. Складывался первый сов. опыт широкого гос. принуждения, воплощенный в системе мер «военного коммунизма» и *продразверстки*.

В Сибири, где сов. власть стала закрепляться с 1920, объектом репрес. акций пр-ва стали большие группы крест. населения, не желавшего мириться с систематич. конфискациями производимых ими продуктов в счет выполнения продразверстки. Против мероприятий гос. власти были подняты стихийные восстания, из к-рых наиболее круп. стал *Западно-Сибирский мятеж* 1921 с участием десятков тысяч человек. Крест. волнения были подавлены вооруж. силой, мн. их участники подверглись репрессиям (см. *Крестьянское движение*).

В условиях *новой экономической политики* и наступления общей стабилизации в стране масштабы репрес. мер гос-ва заметно снизились. В Сибири в этот период действия карат. органов (ВЧК–ГПУ) были направлены на устранение остатков полит. оппозиции большевизму (эсеров, меньшевиков, *анархистов*, националистов) и ликвидацию отд. групп «исторической контрреволюции», состоявшей из представителей свергнутых классов. Наиболее характерные эпизоды этой эпохи проявились в арестах и изоляции членов оппозиц. партий (в *Новониколаевске*, *Томске*, *Каинске*, *Барнауле*, *Иркутске* и др. городах), преследованиях бывш. офицеров, гос. служащих, круп. частн. собственников и др. «социально-чуждых элементов». В апр.—мае 1923 в Новониколаевске состоялся один из первых показат. уголов. судов над полит. противниками большевизма — *Базаровско-Незвановский процесс*, на к-ром св. 80 чел. были приговорены к различ. видам наказания, в т. ч. 33 чел. — к расстрелу.

Новый этап Р. п. в Сибири начался в кон. 1920-х гг. Провозгласив курс «развернутого наступления социализма по всему фронту», парт. рук-во санкционировало решит. «борьбу с капиталистическими элементами». С этого периода система гос. принуждения существ. трансформировалась, усилие приобретало хар-р массовых полит. кампаний. Переход к новому курсу во внутр. политике означал прежде всего радикал. поворот в отношениях с крест.-вом. Ликвидировав к 1928 свобод. рынок сырья и продовольствия, сов. власть встретила в лице крестьян решит. противников планов ускор. модернизации экономики за счет ущемления интересов деревни. Чтобы заставить сел. тружеников сдавать «хлебные излишки», использовались различ. способы. С янв. 1928 гл. из них стало расширит. применение судеб. преследований на осн. ст. 107 УК РСФСР, допускавшей арест и конфискацию части урожая по мотивам «злостного повышения цен на товары путем скупки, сокрытия или невыпуска таковых на рынок». К марту 1928 в *Сибирском кр.* «в связи с хлебозаготовками» было арестовано ок. 1,3 тыс. чел. В ходе последующей кампании хлебозаготовок (1929) к крест.-ву применялись новые статьи УК РСФСР (ст. 61 и др.) (см. *Хлебозаготовительный кризис 1927/28, Урало-сибирский метод хлебозаготовок*).

Условием для эскалации массовых репрессий в отношении «кулаков» послужил раскол в среде крест.-ва,

к-рый был результатом целенаправленной политики большевист. партии. На протяжении 1920-х гг. сов. власть культивировала в сел. среде идеи клас. неприимости, подогривала борьбу двух полюсов деревни (бедноты и зажиточных) посредством экон. и полит. мер по ограничению «кулацких тенденций» и предоставления привилегий бедноте. К кон. 1929 внутрикрест. конфликт достиг такого уровня, к-рый позволил органам власти начать повсемест. «ликвидацию *кулачества*». Применение репрес. мер, поддерживаемых беднотой и сел. «активистами», было одним из гл. рычагов проведения *коллективизации* — радикал. соц. перестройки деревни.

С первых месяцев 1930 волна анархич. «раскулачивания» охватила большинство с.-х. р-нов Сибири. При отсутствии к.-л. правовых норм развитие этого первое время стих. процесса привело к полному упразднению законности в деревне. Мн. офиц. отчеты тех дней характеризовали процесс «экспроприации кулаков» как массовое соц. бедствие.

Коллективизация — один из самых драм. этапов Р. п., крупнейшая акция насилия и гос. принуждения 1930-х гг. С февр. 1930 по всей Сибири происходили массовые аресты крестьян за попытки сопротивления «раскулачиванию», за «самоликвидацию» своего хоз-ва, бегство с места жительства и оказание помощи прятавшимся. Аресту подверглись и многие бывш. военнослужащие белой армии и священнослужители. В *Западно-Сибирском кр.* «тройками» ОГПУ были арестованы и осуждены 16 553 чел., в *Дальневосточном кр.* — 3 843, в Якутии — 411 чел.

Осн. часть кампании заключалась в депортации «кулацких семей» за пределы создаваемых *колхозов*. 1-й этап этой карат. операции был осуществлен в Сибири в теч. 1930, начиная с февраля. Одновр. органами ОГПУ в регион были депортированы тысячи крест. семей, высланных из Украины, Белоруссии и Татарии. Из 76,3 тыс. крест. хоз-в Сибирского кр., учтенных как «кулацкие», было экспроприровано 55,2 тыс. (72%). Высылке в Сибирский кр. подверглось 17 525 семей, в Дальневосточный кр. — 537 семей, что составляло в целом ок. 90 тыс. чел. Из др. р-нов страны было сослано: в Сибирский кр. — 11 612 семей, в Дальневосточный кр. и рудники Алдана (Якутия) — 4 083 семьи, или 71 182 чел. Т. о., за неск. месяцев Сибирь превратилась в зону крест. ссылки. К кон. 1930 в вост. регионах страны, вкл. Сибирь и Д. Восток, сосредоточилось 156 339 т. н. кулаков, или почти треть всех сосланных по стране. Однако объединить большинство крестьян в колхозах посредством лишь одной репрес. кампании оказалось невозможным. Поэтому ставка по-прежнему делалась на принуждение, но обобществление и «ликвидация кулачества» осуществлялись теперь в неск. приемов. В 1931–33 органы ОГПУ при содействии мест. парт. и гос. орг-ций провели в регионе серию круп. операций (в осн. в форме депортаций) по изоляции остатков сопротивляющихся крестьян. Самая масштаб. акция выселения последовала в мае—июне 1931. Депортации в Западно-Сибирском кр. подверглось ок. 44 тыс. крест. семей, большинство к-рых представляли крестьяне-единоличники. Органы ОГПУ и милиции изымали 2 422 «кулака» в колхозах, 586 — в *совхозах*, 928 — на предприятиях и 226 — в госучреждениях. В закрытом письме Запсибкрайкома ВКП(б) райкомам партии «О завершении сплошной коллективизации» отмечалось, что «экспроприация и выселение в мае 39 788 кулацких хозяйств прошла успешно. Обреченный враг оказался неспособным на открытое сопротивление, благодаря активной поддержке наших мероприятий со стороны подавляющего большинства колхозных батрацко-средняцких масс».

Массовая ликвидация «кулаков» и превращение обществ. производств в осн. сектор сел. экономики означали полное изменение соц.-полит. контекста, определявшего хар-р репрес. мер в деревне. В связи с тем, что общие задачи партии из области политики, связанной с борьбой за колхозы, перешли в область экономики, т. е. орг-ции колхоз. производ-ва, клас. причин применения карат. мер больше не существовало. С этого времени репрессии в переустройстве деревни могли проводиться только против тех слоев крест-ва, к-рые не относились к категории «социально-чуждых». Однако появление колхозов само по себе не создало гос-ву надежного источника сырья и продовольствия. Заменяв крестьян-единоличников, первые колхозы стали также укрывать выращенный урожай, не желая сдавать его гос-ву за бесценок. Серьез. проблему для властей представляли и крестьяне, не вошедшие в колхозы. Они оставались отриц. примером и свидетельством слабости колхоз. системы. Эти факторы побудили полит. рук-во страны учредить в деревне особый институт гос. контроля — *политотделы МТС и совхозов*, а также начать широкомасштаб. «чистку» колхозов от «классово-враждебных элементов».

Выявление «саботирующих» крестьян и их высылка производились в теч. всего 1933. В 1-й группе были высланы единоличники, не желавшие принимать план посева. С апр.—мая 1933 «чисткой» деревни стали заниматься политотделы. Только в Западно-Сибирском кр., где действовало 150 политотделов в 194 МТС, были обнаружены более 6,5 тыс. «враждебных элементов», из к-рых 1,1 тыс. чел. отдана под суд, более 1 тыс. чел. исключено из колхозов и выслано. Значит. размеры приняло лишение избират. прав. Обычным следствием этой меры являлось изъятие у «лишенцев» имущества и скота, после чего семья преследуемого ввергалась в нищету. В 1933 в Зап. Сибири «лишенцами» стали 62,3 тыс. чел. (4,7% электората).

Своеобразие Р. п. этого периода проявлялось также в широком применении преследований по суду. Размеры судеб. репрессий в весен. посев. кампанию 1933 были самыми высокими по сравнению с предыдущими. Больше всего осужденных оказалось среди руководящих кадров — бригадиров, счетоводов, завхозов, пред. колхозов, членов сельсоветов. В 1932 в Западно-Сибирском кр. их было 17,8 тыс., в 1933 — уже 23,8 тыс. чел.

Важные особенности проведения репрессий в деревне в 1-й пол. 1930-х гг. — чрезвыч. широкий масштаб карат. мер по отношению к различ. группам населения, хаотич. хар-р преследований. Это было обусловлено полит. целями переустройства в данный период, исключавшими нормальное правоприменение любого сов. закона, а также предоставлением права исполнять полит.-правовые функции многим субъектам, в т. ч. политотделам, парт. ячейкам, райкомам, райисполкомам и сел. советам. Исчезновение в ходе коллективизации относительно стабильной правовой среды наносило существ. ущерб политике режима. Несанкционир. действия мест. администраторов в области права подрывали почву для утверждения гос. порядка и проведения последоват. хоз. и соц. мер. Поэтому возвращение к стабильности на основе сов. законодат-ва становилось неизбежным.

8 мая 1933 создана секретная инструкция ЦК ВКП(б) и СНК СССР с указанием «немедленно прекратить всякие массовые выселения крестьян», а в дальнейшем допускать выселение «только в индивидуальном и частичном порядке».

В 1930-е гг. Р. п. в деревне играла роль совершенно нового элемента соц.-правового регулирования жизни сел. граждан. С появлением коллектив. хоз-ва — разновидности собственности гос-ва — появился и новый

тип преступности, неизвестный в доколхоз. деревне. 7 авг. 1932 было принято пост. ЦИК и СНК СССР «Об охране имущества государственных предприятий, колхозов и кооперации и укреплении общественной (социалистической) собственности» (см. «*Закон о колхозах*»). В 1933—34 за «варварское отношение к коню» только в Западно-Сибирском кр. ежегодно судили по 7—8 тыс. крестьян. Качественно новый вид карат. мер — предание суду за «плохой ремонт тракторов», «несоблюдение норм высева», «хищение социалистической собственности», осуждение *единоличников* за «отказ от принятия обязательного плана сева», «невыполнение планов» и мн. др. С утверждением колхоз. строя общая потребность в репрессии в отношении крестьян значит. ослабла, но полностью не исчезла. Она стала катализатором использования принуждения в кач-ве регуляри. меры во всех с.-х. кампаниях, проводимых в деревне, в результате чего репрессии стали носить преим. сезонный хар-р.

Важным следствием радикал. преобразований в экономике и соц. сфере в нач. 1930-х гг. были преследования представителей старой *интеллигенции* и ликвидир. госаппарата (бывш. чиновники, офицеры, торг., банк. служащие), Церкви и др. упраздненных структур, объединявшихся офиц. понятием «социально-чуждые». Репрес. действия ОГПУ против них представляли собой часть общей планомер. «чистки», к-рую режим рассматривал как превентив. меру в отношении потенц. противников.

Гл. кампанию по выявлению «вредителей» в Сибири ОГПУ развернуло с лета 1930, в период нарастания экон. кризиса. Разоблачая «саботажи» и «вредительство» в различ. отраслях экономики, сиб. аппарат ОГПУ во главе с *Л.М. Заковским, Н.Н. Алексеевым, Я.П. Зирнисом* неизменно вскрывал к.-н. «заговор», участниками к-рого являлись «выходцы из социально-враждебной среды». Путем фабрикации следств. материалов органы ОГПУ готовили большие списки внутр. «врагов», а затем производили массовые аресты в гос. учреждениях и орг-циях. Так были сконструированы «заговор» в системе мясозаготовок Сибири, дело «контрреволюционной организации в сельском хозяйстве» под назв. «Трудовая крестьянская партия», дело работников из *Об-ва по изучению Сибири и ее производительных сил* и др. Типичным было также дело о «*белогвардейском заговоре*» во главе с экон. консультантом Сибкрайплана, бывш. ген. *В.Г. Болдыревым* (по этому делу в 1933 арестовано 1 759 чел.).

Практика фальсификации уголов.-полит. дел в данный период отличалась не только своими необычными масштабами, но и стремлением объединять в рамках к.-л. «заговора» самые разнород. соц. элементы — бывш. белогвардейцев и красных партизан, священников и атеистов, генералов и рядовых солдат. В июле 1933 на совещании в крайкоме ВКП(б) полпред ОГПУ Н.Н. Алексеев отпартовал «...на протяжении последних пяти—шести месяцев, начиная с декабря месяца, арестовано по Запсибкраю примерно 15 тысяч человек, из них уже осуждено около 12 тысяч».

Полномасштаб. «чистка» 1930—33 позволила радикально обновить кадр. состав мн. сов. учреждений, предприятий и орг-ций. После 1933 ОГПУ уже не производило изъятий «классово-чуждых» в таких кол-вах; оно лишь добирало уцелевших и переключилось на новые категории населения и остатки «врагов» внутри правящей партии.

Дальнейшая эволюция Р. п. связана с изменениями, вызванными убийством члена Политбюро ЦК ВКП(б) *С.М. Кирова* 1 дек. 1934. ЦК ВКП(б) и НКВД подготовили и провели серию акций, направленных на физ.

ликвидацию бывш. сторонников троцкист. оппозиции. Сибирь в этом процессе служила местом ссылки для мн. полит. оппонентов режима, бывш. членов партии и др. лиц, удаленных из европ. городов СССР по признакам полит. неблагонадежности. Самую многочисл. группу высланных в 1935 под надзор НКВД в города и р-ны Сибири составили жители Ленинграда.

С авг. 1936, после распространения закрытого письма ЦК ВКП(б) от 29 июля «О террористической деятельности троцкистско-зиновьевского контрреволюционного блока», началась кампания арестов, означавшая окончат. устранение остатков оппозиции из обществ. жизни страны. Она приобрела хар-р круп. спецоперации и завершилась массовыми арестами мн. бывш. коммунистов и беспарт. граждан. Аресту подверглись мн. бывш. видные деятели оппозиции, находившиеся в регионе на хоз. работе: Н.И. Муралов, М.С. Богуславский, Я.Н. Дробнис, А.К. Мирский, Н.А. Угланов и др. Полностью была ликвидирована полит. ссылка в Сибири, ее обитатели отправлены в лагеря НКВД. Ярким проявлением борьбы НКВД с «троцкистской оппозицией» стал *Кемеровский процесс* в нояб. 1936 — круп. показат. суд над инженерами Кузбасса, обвиненными во вредит. деят-ти по заданию «троцкистов» и герм. спецслужб. С помощью этого и последовавших за ним моск. показат. процессов рук-во страны удалось представить партии и об-ву доказательства широкого и глубоко законспирир. проникновения в структуры гос-ва «вредительских троцкистских элементов». Такой итог открыл возможность начать кампанию массовых репрессий в самой большевист. партии.

Реализация плана «чистки» партии началась в Сибири во 2-й пол. 1936, но широкие формы приобрела после февр.-март. Пленума ЦК ВКП(б) 1937. Первыми ее жертвами были члены партии, имевшие к.-л. связи с бывш. оппозиционерами, а также получившие вычисления полит.-идеол. хар-ра. Затем арестам стали подвергаться «вредители» в сфере экономики и упр-ния. С июля 1937 органы НКВД приступили к выполнению «особых приказов» НКВД СССР, подготовленных на основании решений Политбюро ЦК ВКП(б) о проведении «очистки страны от враждебных элементов». Аресты по опред. плану («лимитам» и «линейным приказам») в 1937—38 являлись кульминацией политики репрессий, получившей назв. «*Большой террор*». Программа массовых арестов была направлена на ликвидацию осн. ядра парт. аппарата с целью его обновления, устранение «недостаточно надежной» части управленцев и воен. кадров, изъятие потенц. «враждебных элементов», вкл. нац. группы, этнически связанные с «враждебным государством», и всех подозреваемых в нелояльности сов. системе.

Массовые операции НКВД и вынесение приговоров по упрощен. процедуре (решениями «троек» и Особого совещания НКВД) прекратились в нояб. 1938. В дальнейшем был восстановлен ряд процессуальных норм (прокурор. надзор за ходом следствия, формальное ограничение в использовании пыток, судеб. рассмотрение большинства дел), произведена пересмотр нек-рых дел арестованных, а также смещена и обновлена часть аппарата карат. институтов — органов НКВД, *прокуратуры*, суда.

Дальнейшие изменения коснулись и хар-ра репрессий. В связи с обострением внешнеполит. ситуации и нарастанием угрозы новой мировой войны рук-во страны приняло решение об ужесточении раб. законодат.-ва. В полит. и соц. практике нач. 1940-х гг. это означало, что режим, продолжая преследования по полит. мотивам, вновь стал активно воздействовать на труд. отношения с помощью аппарата судеб. власти. Преследования трудящихся в предвоен. период, гл. обр. по Указу

Верховного Совета СССР от 26 июня 1940 за самовол. уход с работы и опоздания, оказались масштабными. В Сибири они были сопоставимы с судеб. репрессиями периода коллективизации. Согласно судеб. статистике, в *Новосибирской обл.* за 11 мес. со времени введения указа судами общегражд. юрисдикции был осужден 84 191 чел., в *Красноярском кр.* — 28 149 чел. На 1 февр. 1941 числ. осужденных за прогулы и опоздания на работу по указу от 26 июня по 5 регионам Сибири (*Красноярский и Алтайский кр.*, Новосибирская, Омская и Иркутская обл.) составляла 120 410 чел.

Вступление СССР во Вторую мировую войну повлекло за собой важные изменения в использовании репрессий как средства мобилизации масс. Глубокой корректировке подверглась система сов. правосудия. В условиях войны был пересмотрен список нарушений, за к-рые устанавливалась уголов. ответственность. Границы применения статей Уголовного кодекса существенно расширились благодаря новой трактовке самого понятия «преступное деяние». Целый ряд действий, к-рые в мирное время не считались даже адм. нарушением, перешел в разряд преступлений и подлежал уголов. наказанию. К категории уголов. правонарушений стали относиться «распространение в военное время ложных слухов» (Указ Верховного Совета СССР от 6 июля 1941), «уклонение от сдачи радиоприемников и призматических биноклей» (на осн. ст. 59-6 УК РСФСР), «уклонение от обязательного обучения военному делу». Вводились уголов. ответственность для колхозников — «за невыработку минимума трудодней» (Указ Верховного Совета СССР от 15 апр. 1942), для молодежи — «за уклонение от воинского учета» (пост. Гос. Комитета Обороны от 16 янв. 1942), «за уклонение городского населения от мобилизации на период военного времени на работу в промышленность и строительстве» (указ от 15 февр. 1942) и др. Одновр. был снижен и возрастной порог, с к-рого наступала уголов. ответственность по всем видам правонарушений (с 14 лет). Др. важная тенденция — ужесточение труд. законодат.-ва: повышена ответственность за опоздания на работу, прогулы, самовол. уход, уклонение от труд. мобилизаций. Кроме того, на фоне расширения роли спец. судов — воен. и транспорт. трибуналов были значит. упрощены судеб.-следств. процедуры.

Во время войны политика режима в сфере борьбы с гос. преступлениями, основу к-рых составляли преступления «контрреволюционные», была непоследовательной, с резкими поворотами. В начальный, наиболее трудный период войны (1941—42) власть активизировала внутр. борьбу с нежелат. полит. настроениями и фактами неисполнительности, но на след. этапах не сочла необходимым расширять фронт этой борьбы. За 1941—45 в Сибири органами НКВД—НКГБ было арестовано в Омской обл. — 4 360 чел., в Новосибирской обл. — 5 897, в Алтайском кр. — 6 816, в Красноярском кр. — 2 170, в *Кемеровской обл.* — 1 534 чел.

В целом, репрессии в период Второй мировой войны отличались широким размахом и сосредоточивались прежде всего в области труд. отношений. Они распространялись в осн. на те категории населения, труд к-рых представлял наибольшую ценность для страны, — рабочих оборон. отраслей пром-ти, железнодорожников, шахтеров и колхозников. При отсутствии серьез. экон. стимулов судеб. репрессии и угроза их применения служили доп. побуждением к труду для миллионов граждан.

Тысячи граждан были репрессированы в соотв. с указами и законами воен. времени. Наиболее важные из них, напр. указы от 26 июня 1940 (о прогулах, опозданиях на работу и самовол. уходе), от 26 дек. 1942 (о самовол. уходе с предприятий воен. значения), от 15 апр. 1942 (об уклонении от мобилизации на с.-х. работы) и нек-рые др., продолжали действовать и в послевоен. время. Они



были отменены только в сер. 1950-х гг. Появились и новые аспекты Р. п. — существенно возросли масштабы депортации в Сибирь «контингентов» интернированных граждан из р-нов европ. части СССР и сопред. гос-в. За годы войны к числу спецпоселенцев прибавились немцы, эстонцы, латыши, литовцы, молдаване (1941), калмыки (1943—47), «вредительские и враждебные элементы» из Прибалтики, Молдавии, Белоруссии (1948—52) и др. регионов СССР. Общая числ. «новых спецпоселенцев» в Сибири и на Д. Востоке составляла ок. 900 тыс.

Для послевоен. эпохи также было характерно применение репрессий против сел. жителей, уклонявшихся от работы в колхозе. Принятый с этой целью Указ Верховного Совета СССР от 2 июня 1948 предусматривал выселение в отдален. р-ны сроком на 8 лет граждан, «злостно уклоняющихся от трудовой повинности и ведущих антиобщественный, паразитический образ жизни». В 1948—53 по этому указу выселению подверглись 33,3 тыс. чел.

Ист. опыт Сибири как одного из крупнейших регионов России показал, что гос. Р. п. сыграла очень важную роль в соц. преобразованиях в 1930-е гг., а также в период войны и послевоен. время. Распространяясь на большие массы людей и оказывая на них прямое воздействие, она позволяла ее инициаторам добиваться значит. ускорения процессов соц. переустройства, укреплять основы авторитар. власти, решать проблемы мобилизации об-ва в кризисные моменты и добиваться исполнения амбициоз. экон. программ.

Лит.: *Конквест Р.* Большой террор. Рига, 1989; *Солженицин А.И.* Архипелаг ГУЛАГ. 1918—1956. Опыт художественного исследования. М., 1990; *Уйманов В.Н.* Репрессии. Как это было... (Западная Сибирь в конце 20-х — начале 50-х годов). Томск, 1995; *Папков С.А.* Сталинский террор в Сибири. 1928—1941. Новосибирск, 1997; *Соломон П.* Советская юстиция при Сталине. М., 1998; *Трагедия советской деревни. Коллективизация и раскулачивание: Документы и материалы: В 5 т. 1927—1939.* М., 1999—2006.

С.А. Папков

**«СОВЕТСКАЯ СИБИРЬ»**, газета. Наиболее авторитет. и информир. орган печати Сибири. Ежедневная. С 1 окт. 1919 выходила как орган *Сибревкома* и *Сиббюро ЦК РКП(б)*, первонач. в Челябинске. С 26 нояб. 1919 по 12 июня 1921 «С. С.» издавалась в Омске, затем вместе с др. общесиб. изданиями ред. «С. С.» переехала в *Новониколаевск*, где 23 июня 1921 вышел ее 1-й новониколаевский номер. В 1925—30 газета была органом *Сибкрайкома ВКП(б)*, *Сибкрайисполкома*, Новосибирского окружкома ВКП(б) и окрисполкома; в 1930—37 — органом *Запсибкрайкома ВКП(б)* и *Запсибкрайисполкома*; с 16 окт. 1937 по 4 дек. 1958 «С. С.» — орган Новосибирских обкома и горкома ВКП(б)—КПСС, обл. и гор. советов; с 5 дек. 1958 по 23 авг. 1991 — орган только Новосибирского обкома КПСС и облсовета.

У истоков «С. С.» стояли видные большевист. руководители, журналисты и пропагандисты *Е.М. Ярославский*, *В.Д. Виленский-Сибиряков*, *В.Д. Вегман*, *С.И. Канатчиков*, *И.Н. Стуков*, *М.И. Фрумкин*, *П.И. Винокуров* и др., входившие в состав первых редколлегий. В 1920—22 с редакцией сотрудничали будущий акад. и дипломат *И.М. Майский*, писатель *Вс. Иванов* и мн. др. 1-м ред. «С. С.» был *В.И. Хотимский* (сент. 1919 — июнь 1920), марксист, математик и экономист. После его переезда в Новониколаевск 1-м ред. газеты был *Д.Г. Тумаркин* (с июня 1921 по 1925). В дальнейшем наиболее изв. редакторы, возглавлявшие «С. С.», *И.И. Щацкий* (окт. 1925 — март 1929), *А.Л. Курс* (до дек. 1929), *И.И. Ляшенко* (авг. 1930 — март 1935), *Г.Т. Тимофеев* (март 1935 — авг. 1937), *Я.М. Альперович* (авг. 1937 — февр. 1938). Все перечисл. редакторы в 1935—39 репрессированы и расстреляны.

В годы *Великой Отечественной войны* редакторами «С. С.» были *А.А. Бабаянц* (апр. 1940 — март 1943), *А.А. Кондаков* (апр. 1943 — авг. 1949). Позже редакцию возглавлял *Н.А. Трубицын* (сент. 1949 — янв. 1961). С мая 1961 по март 1987, самый длительный срок в истории «С. С.», редактором газеты работал *Н.В. Безрядин*. С марта 1987 по янв. 1999 газету возглавлял *Г.И. Аверьянов*, с янв. 1999 — *А.Г. Жаринов*.

До 1931 газета выходила на 8 полосах большого формата, имела в годы *новой экономической политики* соб. кор. за рубежом — в Европе и Китае (в Харбине). В июле 1929 газета приняла шефство над Кузнецкстроем, в дек. 1929 — над стройкой Новосибирского з-да комбайнов (ныне — «Сибсельмаш»). В кон. 1929 редакция «С. С.» инициировала т. н. Урало-сибирскую переключку, т. е. гласное сопоставление показателей создания угольно-металлург. базы на востоке страны.

В годы войны осн. темой газеты становится пропаганда героизма сибиряков на фронте и в тылу. В 1-е дни войны из редакции ушли на фронт 17 сотрудников, из них 5 зав. отделами. В ходе боевых действий погибли *Г.В. Косицкий*, *Б. Новиков*, *А. Вишняков*, *Г. Доронин* и др. репортеры и лит. сотрудники газеты, всего 13 чел. В 1944 газета объявила сбор средств на стр-во авиазена им. 25-летия «С. С.», журналисты *Новосибирской обл.* и читатели газеты собрали 262 тыс. руб., на них было построено авиазено истребителей, переданное части, к-рой командовал *А.И. Покрышкин*.

В послевоен. период содержание «С. С.» соответствовало норматив. облику провинц. изданий: пол. объема занимали офиц. материалы и перепечатки из центр. газет.

Широкое влияние на читат. аудиторию «С. С.» вновь обрела лишь с наступлением «оттепели» в нач. 1960-х гг.

С нач. 1992 газета обрела совр. учредителей: обл. совет депутатов, администрация Новосибирской обл., труд. коллективы редакции газеты и изд.-полигр. предприятия ОАО «Советская Сибирь». В 1990-е в редакции «С. С.» автоматизированы ред.-изд. процессы на осн. компьютер. технологий, обновлена техн. база. Начато издание спец. «выпуска выходного дня» (еженед. в четверг). С 1999 этот выпуск и нек-рые праздн. и юбилейные номера газеты печатаются в цвете. Тираж еженд. выпусков в 2006 составляет до 14 тыс. экз., «выпуска выходного дня» — до 18 тыс. экз.

В сент. 1969 газета награждена орденом Трудового Красного Знамени.

Лит.: *Альперович Я.* Рабселькору — о «Советской Сибири». Новосибирск, 1931; *Краткая характеристика работы коллектива редакции газеты «Советская Сибирь» за время с 1 августа 1939 по март 1940 г.* Новосибирск, 1940; *Строкой отмеченное время. 1919—1969.* Новосибирск, 1970; *Редакторы.* Новосибирск, 1999.

А.Л. Посадков

**СОВЕТСКИЙ**, город район. подчинения, адм. центр Советского р-на *Ханты-Мансийского авт. окр.* Расположен в 290 км к западу от *Ханты-Мансийска*. Имеются ж.-д. станция на линии Ивдель—Приобье, аэропорт. Основан в 1963 как поселок лесозаготовителей и центр развивающейся экон. зоны. С 1963 — *поселок городского типа*, с 1968 — район. центр, с 1996 — город район. подчинения. Числ. населения (тыс. чел.): 1970 — 5,9; 1979 — 13,3; в 1989 — 21,4; 2002 — 23,2; 2007 — 25,2.

С. является крупнейшим в округе центром лесозагот. и деревообрат. пром-ти. Имеются также строит., пищевые, автотранспорт. предприятия. Действуют филиалы Уральского гос. педагогического ун-та, Уральской лесотехнической академии, 4 ср. общеобразоват. и 1 нач. школы, а также ряд учреждений ср. проф. образования,

музей природы и музейно-выстав. центр, больницы, поликлиника, спорт. учреждения. Зарегистрированы правосл. и мусульм. общины. В С. расположена администрация гос. заповедника «Малая Сосьва», в ведении к-рого находится также гос. природ. заказник «Верхнекондинский» и гос. памятник природы «Озеро Ранге-Тур», ист.-культур. природ. парк «Кондинские озера».

Лит.: Югория: Энциклопедия Ханты-Мансийского автономного округа. Ханты-Мансийск, 2000. Т. 3; Большая Тюменская энциклопедия. Тюмень, 2004. Т. 3.

А.П. Ярков

**СОВНАРХОЗЫ**, территор. органы упр-ния пром-тью.

1. В 1920 — нач. 1930-х гг. находились в структуре центр., а затем мест. органов гос. власти и подчинялись Высшему совету народного хозяйства РСФСР (ВСНХ) РСФСР.

ВСНХ образован по Декрету ВЦИК от 1 дек. 1917, первонач. выработывал общие нормы и план регулирования экон. жизни. Обладал правом конфискации и реквизиции имущества, принуд. синдицирования отраслей пром-ти и торговли, распределения продукции и финанс. средств, *национализации* пром-ти и непосредств. рук-ва предприятиями. В течение нояб. 1917 — марта 1918 в целом по стране в собственность гос-ва отчуждено 836 предприятий, из них 640 (76,3%) — по решению мест. советов, С. и профсоюзов. С 28 июня 1918 с принятием Декрета о национализации все предприятия считались перешедшими в собственность гос-ва, но находились в безвозмезд. аренд. пользовании прежних владельцев впредь до особого распоряжения.

В Сибири до мая 1918 представителями ВСНХ и мест. органами власти также осуществлялась национализация частн. пром-ти. Член Западно-Сибирского бюро профсоюзов М.М. Рабинович был послан ВСНХ в февр. 1918 для ускорения национализации Кузнецких каменноугольных копей. В период белой Сибири проводилась денационализация пром-ти.

1-й Всероссийский съезд совнархозов (26 мая — 4 июня 1918) ограничил функции мест. С. Хотя их представители вошли в руководящие органы ВСНХ (пленум и президиум), руководили мест. С. лишь мелкими кустар. заведениями, к-рые работали по нарядам Главкустррома ВСНХ.

В соотв. с новым положением о ВСНХ, принятым на 2-м Всероссийском съезде совнархозов (19—27 дек. 1918) органы упр-ния пром-тью окончательно приспособились к условиям *Гражданской войны*. ВСНХ превратился в строго централизов. систему пром. отделов, гл. и центр. упр-ний (главков и центров). Они полностью руководили предприятиями своей отрасли, непосредственно их финансировали, снабжали сырьем, топливом, осуществляли сбыт продукции. Поскольку пром-ть работала искл. по заданиям главков, в ведении губсовнархозов осталось небольшое кол-во предприятий полукустар. типа. Мест. органы власти, по существу, были отстранены от упр-ния пром-тью, т. к. не распоряжались мат.-техн. ресурсами. Обл. (регион.) и уезд. С. к нач. 1919 почти повсеместно ликвидировались. В годы Гражд. войны за счет 52 главков удалось централизовать произв-во и распределение готовой продукции. Жестко подчиненная гос-ву пром-ть явилась основой для произв-ва вооружений и обмундирования, что стало необходимым условием победы большевиков в Гражд. войне.

В дек. 1919 на Сибирь распространилась юрисдикция сов. власти. Началось образование губ. и уезд. С., к-рые занялись регистрацией и оформлением прав собственности на пром. предприятия. При этом нек-рые предприятия переходили в ведение самих С.

Одновременно формировались общесиб. хоз. органы, к-рым подчинялись район. и губ. С. Создавались новые обл. (объединявшие неск. губерний) хоз. органы ВСНХ — обл. бюро (позже — промбюро). Они назначались Президиумом ВСНХ и руководили деяс-тью гос. предприятий, регулировали и контролировали кооп. и частн. пром-ть и торговлю. 5 мая 1920 на основе реорганизации Урало-Сибирской комиссии ВСНХ образован Сибирский совет народного хозяйства (Сибсовнархоз), подотчетный Президиуму ВСНХ и подконтрольный *Сибревкому*. Отделы и упр-ния Сибсовнархоза выполняли функции главков и центров ВСНХ и имели широкие полномочия. Под его рук-вом осуществлялась национализация частн. пром-ти в Сибири, в 1920 — нач. 1921 Сибсовнархоз начал работать в Омске, в мае 1921 был переведен в Новониколаевск. 3 сент. 1921 он переименован в *Сибирское областное бюро ВСНХ*, 3 февр. 1922 в соотв. с новым положением — в Сиб-промбюро ВСНХ.

К 1920 ресурс военно-коммунистич. модели упр-ния был исчерпан. В Сибири из общего числа национализир. в 1920 предприятий большая часть бездействовала или работала с неполной нагрузкой. Отсутствовали необходимое сырье, топливо, ден. средства. Поэтому перестройка системы упр-ния пром-тью началась до введения *новой экономической политики*. В соотв. с пост. VIII съезда советов (23—29 дек. 1920) главки и центры ВСНХ реорганизовались в органы, руководящие работой губсовнархозов; последние получили функции опер. рук-ва предприятиями.

Более основат. реорганизация началась в условиях нэпа. По пост. СТО (авг. 1921) в составе ВСНХ вместо главков и центров создано 16 гл. упр-ний по отраслям пром-ти. Наиболее крупные, технически оснащенные и близко расположенные друг к другу предприятия одной отрасли стали объединяться в тресты. Во главе трестов находились правления, выступавшие от имени предприятия на рынке. Само предприятие не обладало правом юр. лица и не распоряжалось собств. средствами.

Для объединения в тресты отбирали круп., наиболее перспектив. для обеспечения гос. интересов фабрики и заводы. Из 1 640 национализир. предприятий в распоряжении гос. органов в Сибири осталось 695, из них 299 предприятий с 41 140 рабочими — на гос. снабжении. Остальные предприятия были переданы в аренду, законсервированы или закрыты. Это позволило консолидировать финанс. и мат.-техн. ресурсы, улучшить орг-цию произв-ва, освободить гос-во от балласта нерентаб. предприятий.

Трестирование закончилось в 1922. В сер. 1923 в стране насчитывалось 478 трестов, из них 345 местных. В Сибири к 1 окт. 1922 существовало 38 трестов, объединивших 184 предприятия с 31,4 тыс. работников (77,6% всех рабочих, занятых на гос. предприятиях). Наиболее значимые — «Сибзолото», «Сибуголь», «Сиблестрест», «Сибкожтрест», «Сибметаллтрест», «Сибрасмаслотрест» и др. Осн. отрасли пром-ти в Сибири — угольная и золотодобыв. — трестированы полностью. Центр. тресты находились в ведении ВСНХ, а местные — в ведении обл. С.

Тресты имели слабый торг. аппарат и не справлялись со сбытовыми функциями. Поэтому стали создаваться синдикаты, ведающие торговлей, сбытом продукции и распределением заказов среди предприятий. В кон. 1922 было организовано 16 синдикатов, к-рые обслуживали 176 трестов (68% от их числа). Синдикаты являлись юр. лицами и подчинялись ВСНХ. В Сибири образованы «Сибсоль», «Сиблес», «Сибкожсиндикат», «Сибхимсиндикат» и др.

Так как опер. работа по упр-нию предприятиями сосредоточилась в трестах, Сибпромбюро ВСНХ из органа, непосредственно управляющего предприятиями, превратилось в орган, регулирующий и планирующий деят-ть трестов. В его прямом подчинении осталось ограниченное число предприятий. Произшла перестройка аппарата упр-ния мест. С. Их производств. отделы реорганизовались в тресты, а функции регулирования работы пром-ти были переданы общепроизводств. техн. отделам С.

На Сибпромбюро ВСНХ возлагались рук-во деят-тью губсовнархозов, надзор за выполнением гос. трестами и синдикатами, частн. предприятиями обязательств перед гос-вом, регулирование работы кустар. пром-ти, определение способов эксплуатации предприятий. В состав Сибпромбюро входили аренд. и общеплановая комиссии, упр-ние планового снабжения. Для рассмотрения орг. вопросов, взаимоотношений с Сибревкомом и губисполкомами (губсовнархозами) было создано адм.-орг. упр-ние. Техническо-пром. упр-ние занималось экспертизой и наблюдением за рационал. использованием предприятий, осуществляло финанс. контроль. Кроме того, функционировали отделы по упр-нию топлив. пром-тью, кустар. и мест. пром-тью, горным делом. 17 июля 1923 структура Сибпромбюро ВСНХ дополнена финансово-коммерч. упр-нием, стат. и экон. отделами, бюро лесной пром-ти и др. подразделениями.

Губсовнархозы занимались аренд. отношениями, плано-проект. экспертизой, снабжением, образовывали комиссии по топливу, торговле, кустар. пром-ти и т. д. С 10 февр. 1922 на местах из наиболее жизнеспособ. предприятий создавались пром. комбинаты губ. масштаба. Концентрация пром-ти в губ. масштабе позволила увеличить выпуск продукции, рационально разместить и удешевить произв-во при сокращении числа действующих предприятий.

В целях усиления координации работы разных отраслей в нояб. 1923 на основе слияния губсовнархозов с губкомунотделами начали создаваться губ. отделы мест. хоз-ва (ГОМХ). Отделы и секции мест. хоз-ва создавались в структурах исполнит. власти по отрасл. принципу. Кроме того, существовал учетно-регистрац. отд., а также отдел кустар. пром-ти. Они руководствовались в области пром-ти директивами ВСНХ, а в области коммун. хоз-ва — директивами НКВД РСФСР. В дальнейшем это понизило адм. статус мест. пром-ти. Пром. подотделы мест. хоз-ва стали рассматриваться как придаток к губкомунхозам, ослабло их взаимодействие с Сибпромбюро ВСНХ.

С 1923 в связи с образованием СССР пром-ть разделена на общесоюз., респуб. и местную. В нач. 1924 перестроен аппарат упр-ния ВСНХ и мест. С. В структуре Сибпромбюро ВСНХ осталось 3 отдела: производств.-экон., горный и упр-ние делами. Укрупнение отделов позволило усилить влияние Сибпромбюро ВСНХ на работу трестов и пром. предприятий за счет распределения кредитов, регулирования заготовок сырья и сбыта продукции.

В связи с *районированием* в 1925 началось перераспределение пром. и торг. предприятий между краевым и окр. уровнями. Часть предприятий из ведения *округов* передавалась трестам. К окт. 1925 осн. отрасли пром-ти в Сибири (металлообработ., маслобойная, винокур., лесная, цемент., мелкая золотодобыв.) были объединены в краевые тресты с непосредств. подчинением Сибпромбюро ВСНХ. Эта мера способствовала концентрации капиталов и раб. силы, налаживанию бесперебойного снабжения сырьем. Дополнительно в ход были пущены 8 бездействующих предприятий. Учитывая отдаленность

Сибири от Центра, трестам краевой пром-ти на первых порах передали функции снабжения и сбыта, к-рые раньше выполняли синдикаты.

В связи с образованием *Сибирского кр.* на основании пост. Сибревкома от 4 сент. 1925 Сибпромбюро ВСНХ переименовано в Сибкрайсовнархоз. Соотв. приказ издан ВСНХ РСФСР 14 февр. 1926. Сибкрайсовнархоз также был в двойном подчинении, являясь отделом *Сибкрайисполкома* и органом ВСНХ на тер. Сибири. На него возлагались упр-ние предприятиями краевого подчинения, а также контроль над предприятиями союз. и респуб. подчинения в соотв. с распоряжением ВСНХ. Ему подчинялись ГОМХ Сибири, входившие на правах отделов в состав губисполкомов. В свою очередь, отделы мест. хоз-ва (ОМХ) получили в свое ведение рук-во мест. пром-тью. Сибкрайсовнархоз и ОМХ осуществляли контроль над частн., кооп. и кустар. пром-тью.

Объединение пром. предприятий в тресты и создание синдикатов позволило определить пути развития осн. отраслей пром-ти и рационал. использования мест. сырьевых ресурсов, способствовало оживлению деловой активности и восстановлению пром-ти. Но к 1926 стали отчетливо выявляться негатив. стороны трестовской системы упр-ния пром-тью. Координируя деят-ть предприятий (через коммерческо-сбытовую деят-ть, финансы, поставки сырья и оборудования), сов. бюрократия определяла их специализацию, ограничивала в выборе экон. решений и снижала мотивацию. Стали образовываться сверхнорматив. запасы сырья и материалов. Тресты создавали фактически не хозяйствующие субъекты.

Поэтому были приняты меры по усилению опер. самостоятельности низовых звеньев и сужению функций трестов, синдикатов и ОМХ при одновр. усилении функций центр. аппарата упр-ния пром-тью, формируемого по отрасл. принципу. 29 июня 1927 принят закон о трестах, в 1929 — пост. «О реорганизации управления промышленности». В соотв. с ними самостоят. производств. единицей с правом юр. лица становилось предприятие. За органами упр-ния ВСНХ остались контролирующие и регулирующие функции. Права правлений трестов и синдикатов в 1927 были сокращены.

Сибкрайсовнархоз отказался от оператив. вмешательства и сосредоточился на планировании финансов, кап. работ по техн. реконструкции отраслей пром-ти, инспектировании предприятий и трестов. Согласно положению от 27 нояб. 1927, в структуре упр-ния сохранилось только 4 отдела: плано-экон., производств., горный и адм.-финансовый.

Мест. С. и окр. ОМХ передавали подведомств. предприятия Центру. Напр., в 1928 Дальневосточный крайисполком инициировал перевод трестов «Сахалиннефть» и «Дальуголь» в прямое подчинение ВСНХ. Мест. С. постепенно из органов упр-ния пром-тью на местах трансформировались в органы упр-ния мест. пром-тью. В июле 1929 принято пост. ВЦИК и СНК РСФСР о преобразовании С. в отделы исполкомов мест. советов. Их роль в упр-нии пром-тью резко снизилась. Территор. органы ВСНХ окончательно потеряли свое влияние.

В 1930 пост. Сибкрайисполкома трансформировало Сибкрайсовнархоз в орган, планирующий мест. пром-ть. Окр. ОМХ ликвидировались, а подведомств. им предприятия перешли в состав краевых трестов. В том же году тресты и синдикаты сменились отрасл. объединениями, действующими по плановым заданиям ВСНХ. Напр., в Металлообъединение вошли объединения «Сталь» и «Союзуголь», все предприятия черной металлургии. В 1931 из ВСНХ в отд. наркоматы пром-ти выделены легкая, лесная и деревообработ. отрасли. 5 янв. 1932 ВСНХ преобразовали в Наркомат тяжелой



пром-ти. Для рук-ва заводами и фабриками появился институт уполномоченных Наркомтяжпрома и др. наркоматов. Процесс ликвидации С. в Сибири завершился 19 апр. 1932 решением Президиума *Запсибкрайисполкома* о преобразовании Крайсовнархоза в упр-ние легкой пром-ти. Так установилась централизов. отрасл. система упр-ния пром-тью, действовавшая до 1950-х гг.

2. Возврат к территор. системе упр-ния пром-тью имел 2 причины. Во-первых, ведомств. барьеры мешали взаимодействию предприятий различ. отраслей на регион. уровне. Во-вторых, науч.-техн. революция и создание ядер. оружия (для к-рого требовались средства доставки) к сер. 1950-х гг. поставили на повестку дня вопрос об ускоренном развитии *Зауралья*. Именно в вост. регионах находились осн. природ. ресурсы, необходимые для стр-ва круп. электростанций, развития на принципиально новой техн. основе радиотехн. и электронной пром-ти, изготовления сверхчистых металлов (особенно цвет.) и новых материалов хим. произв-в.

Первым шагом в децентрализации пром-ти стало перераспределение функций упр-ния пром-тью в 1954–56. 15 тыс. предприятий различ. отраслей пром-ти перешли из общесоюзного в респуб. подчинение. В ведении общесоюз. структур оставались лишь наиболее круп. сиб. предприятия; они производили 58,2% пром. продукции Сибири; 24,2% приходилось на предприятия, подчиненные структурам РСФСР; 17,6% – на предприятия мест. подчинения. Т. о., на уровне области функционировали предприятия пром-ти и стр-ва 3 форм подчинения.

В 1957 была осуществлена осн. часть реформы. В соотв. с решениями февр. Пленума ЦК КПСС пост. Совета министров РСФСР от 1 июня 1957 во всех областях и краях были созданы С. Из 67 С., образованных в РСФСР, на Зап. Сибирь приходилось 7 (Алтайский, Кемеровский, Курганский, Новосибирский, Омский, Томский и Тюменский); на Восточную – 5 (Бурятский, Иркутский, Красноярский, Читинский и Якутский).

Структура С. как органа упр-ния включала отрасл. упр-ния (оборон., хим., легкой пром-ти и т. д. – набор для каждого С. определялся спецификой экон. р-на) и функцион. упр-ния и отделы (планово-производств., техн., инспекция по качеству продукции и т. д.).

С созданием С. повысилась ответственность мест. органов власти за результаты работы предприятий и орг-ций пром-ти и стр-ва. С. стремились более комплексно развивать экономику регионов и межотрасл. экон. связи, повышать специализацию и кооперирование произв-ва, создавать межотрасл. предприятия по ремонту оборудования и изготовлению инструмента. Они объединили родств. предприятия легкой, пищевой, деревообработ. пром-ти и на их основе создали отрасл. производств. объединения. Была ликвидирована система промкооперации, ее промартели в осн. объединены с предприятиями С. и мест. пром-ти.

По итогам 4 лет работы С. было отмечено замедление темпов роста пром. произв-ва. План ввода в действие осн. производств. фондов не выполнялся. Строит. орг-ции не осваивали выделяемые кап. средства. Т. о., С. не справились с возложенными на них задачами. При этом отрыв упр-ния пром-тью от организаций-разработчиков новых технологий (они остались в центр. областях) породил новую проблему: замедлились темпы внедрения науч.-техн. достижений в пром. произв-во.

В Сибири в кон. 1950-х гг. начала складываться своя система, направленная на ускорение науч.-техн. прогресса в пром-ти. Формировалось Сибирское отд-ние АН СССР, укреплялись действующие и создавались новые НИИ, пром. предприятия, особенно радиотехн. и электронного профиля. Однако эта система не была связана с С. Они и подведомств. им предприятия в

большей мере были заинтересованы в выполнении гос. плана по выпуску освоенной продукции, от чего зависело их финанс. состояние. Внедрение в произв-во новой техники считалось не первоочеред. делом.

Проблемы с внедрением новой техники проявились в 1959 и 1960 на 2 пленумах ЦК КПСС, на к-рых этот вопрос рассматривался в кач-ве основного. Попыткой решить проблему внедрения, а также укрепить отрасли всесоюз. специализации стало создание гос. комитетов по отраслям, в ведении к-рых находились НИИ, конструктор. бюро и проект. орг-ции (авиаци., оборон., электронная, радиотехн. пром-ть, судостроение и др.). Для рук-ва гос. отрасл. комитетами созданы СНХ СССР.

Однако поскольку гос. комитеты имели меньше возможностей воздействовать на предприятия, чем С., проблемы с внедрением сохранялись. Кроме того, стало ясно, что ограничение упр-ния пром-тью обл. рамками подрывает координацию работы между предприятиями одной отрасли. Пытаясь расширить экон. связи предприятий, Совет министров РСФСР 26 дек. 1962 принял пост. об укрупнении С. Вместо 67 С. в РСФСР осталось 24, в т. ч. Западно-Сибирский (пром. предприятия *Новосибирской, Омской и Томской обл.*), Кузбасский (предприятия *Алтайского кр. и Кемеровской обл.*), Красноярский (предприятия *Красноярского кр. и Тувинской АССР*), Восточно-Сибирский (предприятия *Иркутской, Читинской обл., Бурятской и Якутской АССР*); предприятия пром-ти *Тюменской и Курганской обл.* входили в Уральский СНХ.

Т. о., началось движение в сторону централизации. След. шагом на этом пути стало создание в янв. 1963 «Главзапсибстроя». Ему передали строит. орг-ции всей Зап. Сибири, находившиеся в подчинении центр. органов упр-ния РСФСР и СССР. В мае 1963 над С. появились новые координирующие органы: плановые комиссии в Западно-Сибирском и Восточно-Сибирском экон. р-нах (с центрами соотв. в *Новосибирске* и *Иркутске*). Одновр. председатели этих комиссий вместе с рук-вом исполкомов, С., крупнейших предприятий, строит., исслед. и проект. орг-ций объединились в составе советов по координации развития народ. хоз-ва. Такие советы появились в Западно-Сибирском и Восточно-Сибирском экон. р-нах.

Окончат. свертывание деяти С. относится к 1965. В апр. в составе С. ликвидировали упр-ния, непосредств. связанные с оборонной пром-тью, а их предприятия передали вновь созданным мин-вам, основой к-рых являлись гос. комитеты по отраслям пром-ти. В соотв. с решениями сент. (1965) Пленума ЦК КПСС практически была восстановлена досовнархозовская система упр-ния пром-тью, воссозданы союз., союзно-респ. и респ. мин-ва, к-рым подчинены пром. предприятия.

В целом 2-я попытка введения территор. упр-ния пром-тью дала 2 результата. Во-первых, пром-ть стала еще более централизованной, чем до реформы. Во-вторых, провал попытки показал невозможность сочетания территор. системы упр-ния с централизов. плановой экономикой.

Лит: *Хавин А.Ф.* От ВСНХ к совнархозам наших дней // История СССР. 1960. № 4; *Самохвалов Ф.В.* Советы народного хозяйства в 1917–1932 гг. М., 1964; *Дробижев В.З.* Главный штаб социалистической промышленности: очерки истории ВСНХ. М., 1966.

*А.А. Николаев, И.М. Савицкий*

**СОВХОЗЫ** (советские хозяйства), один из осн. типов с.-х. предприятий в СССР. Юридически и фактически находились в гос. собственности. Первые С. в Сибири созданы в 1-й пол. 1918 на базе национализир. частновладель. именов: в *Енисейской губ.* (бывш. овцеводческая экономия Четверикова), в *Алтайской*

губ. (бывш. конный з-д Винокурова) и др. Падение сов. власти в регионе привело к ликвидации хоз-в, а ее восстановление — к возобновлению их функционирования. В 1928 в *Сибирском кр.* насчитывался 61 С. На С. возлагались задачи ведения семеноводства, плем. жив-ва, коневодства, мериносового овцеводства. Они также были призваны демонстрировать крестьянам преимущества круп. с.-х. произв-ва, содействовать распространению техн., зоо- и агрикультур. новаций. 15 круп. С. входили в специализир. тресты, более мелкие фактически выполняли функции подсобных хоз-в гос. учреждений и предприятий, учеб. заведений.

В кон. 1920-х — нач. 1930-х гг. совхоз. стр-во активизировалось. В 1929 на целин. и залеж. землях Зап. Сибири было организовано 6 круп. зерносовхозов. На Д. Востоке начали функционировать новые зерновые, рисовод. хоз-ва, в *Забайкалье* — овцевод. В 1933 в *Западно-Сибирском кр.* насчитывалось 296, в *Восточно-Сибирском кр.* — 54 трестированных С. Их уд. вес в валовом сборе зерна вырос с 1,3% в 1928 до 15,2% в 1932. В нач. 1935 в Сибири функционировал 421 С., на Д. Востоке — 50. С. были значительно более круп. хоз-вами, чем *колхозы*, и располагали развитой мат.-техн. базой. В то же время себестоимость продукции в них была существенно выше, чем в *колхозах*. Помимо ведения произв-ва на С. возлагались задачи содействия *коллективизации* и *организационно-хозяйственному укреплению колхозов*. Политотделы С. в зоне своей деят-ти выполняли те же функции, что и политотделы *машинно-тракторных станций* (МТС).

Во 2-й пол. 1930-х гг. часть низкорентабельных С. была ликвидирована, часть — разукрупнена. Из узкоспециализир. хоз-в они преобразовывались в многоотрасл. С 1935 по 1940 число С. в Зап. Сибири уменьшилось с 314 до 299, в Вост. Сибири и на Д. Востоке увеличилось — соотв. со 107 до 118 и с 50 до 76. В годы Великой Отечественной войны часть С. реорганизовали в *подсобные хозяйства* пром. предприятий. После войны начался обрат. процесс. Этим хоз-вам возвращали прежний статус. С. становились также хоз-ва, изначально образованные как подсобные. В 1953 в Сибири насчитывался 421 С., на Д. Востоке — 103.

В постсталин. период сов. истории осн. направлением аграр. политики стало огосударствление с.-х. произв-ва. Большое внимание в связи с этим уделялось форсированному совхоз. стр-ву. Значит. кол-во С. создали в ходе *целинных и залежных земель освоения*. За 1954–60 в *Алтайском кр.*, *Новосибирской* и *Омской обл.* было образовано 122 новых С. С 1957 в регионе началось массовое преобразование *колхозов* в С. Только в 1961–65 на базе земель и имущества ликвидир. *колхозов* организовали 230 новых С. К 1965 их кол-во в Сибири по сравнению с 1956 выросло в 2,7 раза, на Д. Востоке — в 3,2 раза. В итоге С. превзошли *колхозы* как по числу, так и по объему произв-ва. В 1965 в С. Сибири и Д. Востока в стоимостном выражении произведено продукции соотв. в 1,8 и 2,7 раза больше, чем в *колхозах*. В последующие годы темпы «совхозизации» снизились, а рост кол-ва С. стал происходить в т. ч. за счет их разукрупнения. В 1986 в Сибири функционировало 2 530 С.

Со 2-й пол. 1960-х гг. С. из многоотрасл. хоз-в стали превращать в одно- двухотрасл. Более быстрые темпы набрала механизация совхоз. произв-ва. Началось стро-во круп. пригород. С., осн. задача к-рых состояла в обеспечении горожан молоком, картофелем, овощами. Но в целом уровень произв-ва в С., как и в сов. с. х., не отвечал растущим потребностям населения страны. В нач. 1990-х гг. в рамках проведения аграр. реформы большая часть С. преобразована в акционер. об-ва. В

гос. собственности остались лишь немногие плем. и семеновод. хоз-ва.

См. *Аграрная политика советского государства*.

Лит.: *Гущин Н.Я.* Сибирская деревня на пути к социализму (Социально-экономическое развитие сибирской деревни в годы социалистической реконструкции народного хозяйства. 1926–1937 гг.). Новосибирск, 1973; *Крестьянство* и сельское хозяйство Сибири. 1960–1980-е гг. Новосибирск, 1991.

В.А. Ильиных

**СОЙМОНОВ Федор Иванович** (1692 — 11 июля 1780), гос. деятель, сиб. *губернатор*. Из дворян. В 1708 поступил в Московскую навигацкую школу. В 1713–15 в чине гардемарина находился в Голландии и загранич. плаваниях. В 1716 в присутствии Петра I сдал экзамен на чин мичмана. 27 янв. 1716 назначен на корабль «Ингерманланд» в Балтийском море. Участник боевых действий. В 1719–20 участвовал в картогр. работах на Каспии, командовал кораблями, ходил в Низовой поход (1722–23). С 21 окт. 1730 прокурор Адмиралтейств-коллегии. В 1733 обер-штерк-кригс-комиссар флота, возглавил комиссию крепост. строений. Участник войны за польск. наследство (1734). 6 марта 1737 посол к калмыч. хану Дундук Омбе, привлек его к союзу с Россией против Турции. С 8 апр. 1738 обер-прокурор Сената в ранге ген.-майора. С 16 окт. 1739 генерал-кригс-комиссар Адмиралтейств-коллегии, вице-адмирал. 30 апр. 1740 арестован по обвинению в причастности к замыслам А.П. Вольнского. 24 июня 1741 приговорен к наказанию кнутом и ссылке в *Охотск* (с февр. по сент. 1741). С весны 1742 жил в своем подмоск. имении до 1753. С 28 дек. 1753 глава Нерчинской экспедиции. В 1754–55 открыл *навигационные школы* в *Иркутске* и *Нерчинске*; осмотрел и описал сухопут. и водный пути от Иркутска до Нерчинска, сделал съемку и описание рек и земель Нерчинского у. С 1757 сиб. губернатор в чине тайного советника. Боролся со злоупотреблениями чиновников. Инициатор создания навигацких школ в *Томске* и *Якутске*, школы татар. яз. в *Тобольске*; исследовал Тихий океан и дальневост. моря, сев.-зап. побережье Америки и Аляски, Алеутские и Курильские о-ва, Чукотский и Камчатский п-ова, сев. берега и острова Азии; руководил проектированием и стр-вом Кольвано-Кузнецкой укрепл. линии. Инициатор налог. реформы: по указу Сената от 5 авг. 1762 сиб. пашенные крестьяне переведены на ден. оброк. 13 июня 1763 назначен присутствовать в сенат. конторе по делам Сибирской губ. В 1764 сенатор. С 1766 в отставке.

Награды: орден Св. Александра Невского.

Лит.: *Берх В.Н.* Жизнеописание первых российских адмиралов, или опыт истории российского флота. СПб., 1833. Ч. 2; *Русская беседа*. Собрание сочинений русских литераторов, издаваемое в пользу А.Ф. Смирдина. СПб., 1842. Т. 3; *Шенкуова Н.М.* К вопросу об отмене десятинной пашни в Западной Сибири // Сибирь периода феодализма. Новосибирск, 1965. Вып. 2; *Гольденберг Л.А.* Каторжанин — сибирский губернатор. Жизнь и труды Ф.И. Соймонова. Магадан, 1979.

М.О. Акишин

**СОЙОТСКИЙ ЯЗЫК.** По классификации *Н.А. Баскакова*, входит в уйгуро-тюкюйскую подгруппу уйгуро-угр. группы *тюркских яз.* Родств. считаются *тувинский* и *тофаларский яз.*, к-рые относятся к той же подгруппе. С. я. наиболее близок к тофалар. и языку монг. цаатанов, поэтому их вместе с уйгуро-урянх. яз. можно включить в т. н. таеж. ареал саянской группы тюрк. языков. С. я. по типу грамат. строя агглютинативно-аналитический. В лексике заметное кол-во

архаич. словоформ, восходящих к др.-уйгур. яз., много заимствований из *бурятского яз.*, а также из средневеков. монг. Синтаксич. строй сохранил др.-тюрк. тип, в к-ром почти нет союзов, а вместо придаточных предложений используются деепричаст. и причаст. обороты. В С. я. нет ни диалектов, ни говоров.

Совр. *сойоты* — один из малочисл. этносов, представители к-рого компактно проживают в осн. в Окинском р-не, а также в Тункинском р-не Респ. *Бурятия*. Точная их числ. в XIX в. неизвестна, предположительно ок. 1 тыс. чел. Согласно переписи 1926 сойотов было 229 чел. Однако *Б.Э. Петри*, проводивший в том же году по заданию Комитета Севера спец. этногр. экспедицию по изучению хоз-ва, быта и культуры сойотов, насчитал 509 чел. Он отметил, что С. я. почти утрачен, им владели лишь неск. стариков. Исслед-я Петри вызвали у сойотов вл. к нац. самосознания и интереса к своей культуре и истории. По ходатайству Петри, им предоставили статус малой народности Севера и создали Сойотский тузем. родовой совет. Однако через нек-рое время нац. лидеры были репрессированы, и совет распался. При ликвидации в 1963 оленеводства как непродуктивной отрасли исчезло традиц. хоз-во, утрачено самоназвание народа: в переписях населения после 1926 сойоты как самостоят. народ не учитывались и записывались как буряты.

В 1990-х гг. началось нац.-культ. возрождение малочисл. народов России. В 1992 по инициативе жителей с. Сорок создан Центр сойотской культуры, в 1993 — Сойотский нац. сел. совет, в 1993 — Ассоциация сойотов Окинского р-на Респ. Бурятия. В 2000 сойоты Бурятии включены в Единый перечень корен. малочисл. народов РФ.

Разработаны и принимаются меры по возрождению традиц. охот.-олeneвод. хоз-ва и нац. культуры, в т. ч. языка.

В наст. время С. я. бесписьм. В своем развитии он испытал значит. влияние монг. яз. (дархатского говора), на совр. этапе — бурят. и рус. Ныне сойоты почти полностью утратили свой язык, его помнят только люди старшего возраста.

С. я. изучен очень слабо. В науч. лит. встречаются лишь отд. замечания о его происхождении.

Лит.: *Языки народов России*: Красная книга. Энцикл. словарь-справочник. М., 2002; *Рассадин В.И.* О сойотах и их языке // Мир Центральной Азии. Языки. Фольклор. Литература: Матер. междунар. науч. конф. Улан-Удэ, 2002. Т. 4, ч. 1; *Он же.* Об окинских сойотах и их языке // Материалы конференции, посвященной 100-летию со дня рождения проф. В.И. Цинциу. СПб., 2003; *Он же.* Сойотско-бурятско-русский словарь. Улан-Удэ, 2003.

*В.И. Рассадина*

**СОЙОТЫ**, самоназв. сойот (хойод) от древ. назв. присаянских народов (соян), к-рое сохранилось в обозначении горн. области, в предгорьях к-рой обитали эти этносы, — Саяны.

С. — один из народов России, внесенный в Единый перечень корен. малочисл. народов РФ (2000). Его представители компактно проживают в осн. на тер. Окинского р-на Респ. *Бурятия*, на тер. Сорокской, Орликской, Саянской и Бурэнгольской сел. администраций, также имеется локал. группа С. в зап. части Тункинского р-на Респ. Бурятия.

Числ. населения (тыс. чел.): 1926 — 0,229/0,271, 2002 — 2,769.

Среди С. распространены байкал. тип центр.-азиат. расы большой монголоид. расы. *Сойотский яз.*, согласно исслед-м лингвистов, следует относить к тюрк. языкам, входящим в уйгуро-тукуюскую подгруппу уйгуро-огузской группы тюрк. языков. Диалектич. особенностей сойот. яз. учеными-лингвистами не выделяется. Исслед-я, предпринятые в кон. 1920-х гг.,

констатировали факт утраты С. родного языка и превращения их в бурятоязычный этнос. Сегодня усилиями филолога В.И. Рассадина реконструирован язык С., создана письменность и делаются попытки ее преподавания среди школьников. Этнич. подразделениями С. являются роды иркит, хаасуут и онхот.

По мнению ряда рос. ученых, предками С. были группы самодийцев, заселивших предгорья Вост. Саян на рубеже кон. неолита — нач. бронзового века и создавших один из древних очагов оленеводства. Впоследствии с проникновением древ. тюрков на тер. Вост. Присаянья самодийцы были тюркизированы (предположительно в VII–VIII вв. н. э.) и переняли не только язык мигрантов, но и их скотоводч. культуру. Считается, что смешения пришлого и корен. населения не произошло, т. к. древ. тюрки представляли транзит. население, переселившееся в дальнейшем в соседние Туву и Горн. Алтай. Помимо С. в кач-ве потомков этих тюркоязычных самодийцев рассматриваются монг. цаатаны, а также тувинцы-тоджинцы. Как свидетельствуют этногр. данные, в нач. XVII в. по причине длительных кровопролитных войн между Джунгарией и вост.-монг. ханствами предки С. мигрировали из Сев. Монголии (Прихубсугуля) в Присаянье. Выйдя из мест первонач. проживания (сомонов Ханха, Уури и подножия г. Ринчин-лхумбэ), они поселились на тер. совр. адм. р-нов Бурятии — Тункинского и Закаменского, но невозможность вести привычное оленеводч. хоз-во из-за природ.-климат. условий этих мест подтолкнула осн. массу С. к реэмиграции в высокогорные долины Горн. Оки (Окинский р-н). Оставшаяся часть С. адаптировалась, восприняв полукочевую форму скотоводства у мест. бурят. Соседство с присаян. бурятами, к-рые большей частью представляли хонгдорские роды, бежавшие от войны в XVII в. из сев.-зап. Монголии в Тунку и Закамну, привело к тесному этнокультур. взаимодействию, вызвавшемуся в заимствовании С. мн. элементов мат. культуры бурят и в появлении смешанных браков, к-рые сделали С. бурятоязычным этносом. Заселение Горн. Оки бурятами-хонгдорами произошло после установления рус.-монг. границы в 1727, и здесь также активно протекали процессы ассимиляции С.

Росту нац. самосознания С. в 1920-е гг. во мн. способствовала деят-ть проф. *Б.Э. Петри*, проводившего исслед-я по поручению Вост.-Сиб. отд-ния Комитета Севера. В частн., им была предложена идея создания сойот. адм.-нац. образования, позднее оформленного как Сойотский туземный сомонный совет. Кроме этого *Б.Э. Петри* добивался объявления С. малочисл. национальностью Севера, но поддержки не получил. В ответ на активизацию нац. движения среди С. сов. властями были предприняты меры против лидеров С. и их семей, к-рые спровоцировали в 1930 значит. миграцию С. в Монголию. С кон. 1980-х гг. вновь наблюдается всплеск этнич. самосознания С.

У С. соц. единицей являлся кровный род, подразделявшийся на патронимии, к-рые представляли расширившиеся патриархал. семьи. Хоз. освоение территорий осуществлялось небольшими кочевыми общинами. В течение XVIII–XIX вв. постепенно на смену кровнородств. связям пришли связи террит.-соседского хар-ра. Соседская взаимопомощь проявлялась в экон. деят-ти и в ритуал. практике.

У С. в прошлом бытовали религ. представления об окружающем мире и человеке, к-рые представляли комплекс различ. магич. и анимистич. воззрений, суеверий и запретов. Почитание окружающего мира было связано с представлениями о том, что мн. предметы и явления природы имеют духов-хозяев. Магич. свойствами наделялись части тела нек-рых животных



(медведя, белки-летяги и др.) и слово (благопожелания, заклинания, проклятия, исполнение песен и сказаний). Особое развитие у С. получил культ гор — Ахын 13 хаданууд 'Тринадцати окинских гор', духам-хозяевам к-рых совершали ежегодные жертвоприношения во время обрядов поклонения обою тахилга и хада хангай тахилга. Почитаемыми были также духи-хозяева горных перевалов, местностей, водоемов и рек. У С. сохранялись пережитки одушевления деревьев (лиственницы, кедр и др.), неба, земли, стихийных сил природы (грома, молнии, ветров), небесных светил (Солнца и Луны). Существовало у них почитание нек-рых диких животных и птиц (горного орла, лебедя, медведя, кабана и др.).

Одной из форм традиц. верований у С. являлся промысл. культ, к-рый был связан с охотничьей магией. Охота сопровождалась соблюдением разных запретов и примет, совершением ритуал. действий до, во время и после промысла. С.-охотники придерживались табу слов. Почитались мифич. хозяин тайги Баян-Хангай, покровитель охотников Анда-Бара и др. персонажи, от благосклонности к-рых якобы зависел успех охоты.

У С. был распространен *шаманизм*; кроме этого, в нач. XX в. получил развитие *буддизм* школы гелугпа (был возведен Балактинский дацан (Жэлгэнский), действовавший до кон. 1920-х гг.).

Основой сойот. об-ва была семья в форме малых и неразделенных больших семей. Имуществ. положение семей зависело от соц. статуса и предприимчивости (в частн., занятия торговлей) глав семей. Существовало разграничение хоз. занятий по половозрастному признаку. Семьи у С. обычно были трехпоколенные и многодетные. Бытовали такие формы брака, как брак с уплатой калыма, с обменом сестрами, действовал обычай левирата. Для С. была характерна строгая экзогамия. Доминировала моногамная форма семьи.

С. традиционно вели оленеводч. хоз-во, чему способствовали природ.-климат. условия Горн. Оки — наличие горн. долин, где произрастает ягель. У них получил распространение хоз.-культур. тип оленеводов таеж. зоны, т. н. саянских. Осн. верховым и транспорт. животным была карагаская порода сев. оленей. Олени использовались в хоз. целях во время сезонных перекочевок и на охоте. Молоко и мясо оленей употреблялось в пищу, рога (панты) применялись в лекарств. целях, оленьи шкуры служили материалом для пошива обуви, одежды, постели, изготовления др. предметов домаш. обихода и покрывек чума. Еще одним важным занятием С. являлась пушная и мясная охота на диких зверей и птиц. Разветвленная сеть горн. рек и речек позволяла заниматься рыболовством, к-рое, как и собирательство, имело вспомогат. значение. Наряду с оленеводством у С. в XIX в. развивалось полукочевое скот-во, связанное с разведением круп. рог. скота (сарлыков (яков), хайныков (гибрида саянских яков с коровами), коров монг. породы), лошадей и овец. В сов. время оленеводство, признанное нерентабельной отраслью, целиком было замещено жив-вом. Лишь в последнее время делаются попытки возродить это направление хоз-ва.

Традиц. жилищем С. были кожаные чумы урса, ориентированные входом на восток. Внутр. пространство чума делилось на муж. и жен. половины, соотв. охотничье снаряжение, оружие, оленья сбруя и седла, муж. одежда помещались в левой половине, а деревян., берест. и кожаная утварь, пищевые запасы, хоз. инвентарь для выполнения жен. работы, личные вещи женщин — в правой половине жилища. В центре чума находился открытый очаг, над ним имелось светодымовое отверстие. Почетная часть жилища была напротив входа, где усаживали гостей и находились семейные

фетиши. В XIX в. чумы становятся промысл. жилищем, уступая место бурятским 4—6—8-стенным бревенч. юртам. Подобно бурятам, С. имели зимники, летники и межсезонные (весен. и осен.) виды жилищ.

Традиц. одежда С. также была замещена в XIX в. заимствованной бурят. одеждой.

Под влиянием бурят. кухни пища С. пополнилась новыми блюдами. В осн. в ней преобладали мясомолочные продукты, меньшее значение имела растит. и рыб. пища. Мясная пища, первоначально включавшая блюда и снедь из оленины и дикого мяса, обогатилась рецептами кушаний, приготовленных из др. сортов мяса (говядины, баранины, конины). Готовили мясные супы, отварное мясо, колбасы, субпродукты. При обработке мясных продуктов и приготовлении из них блюд использовались термич. обработка (поджаривание, кипячение, копчение) и способы длительного хранения (вяление, сушение). Деликатесами считались вареный или жареный олений язык и губы. Из оленьего молока делали мягкие сыры. Зерновые продукты, соль, чай обычно выменивали на пушнину у аларских бурят.

Глубокое влияние на духов. составляющую культуры С. оказала бурят. культура, в наст. время сохраняется лишь небольшой самобыт. пласт сойот. фольклора (легенды, сказки). Песенно-танцевал. фольклор носит заимствованный хар-р (эпос о Гэсэр-хане, Шаргай-найоне и др., круговой танец еохор).

Лит.: Петри Б.Э. Этнографические исследования среди малых народов в Восточных Саянах (Предварительные данные). Иркутск, 1927; Дугаров Б.С. О происхождении окинских бурят // Этнические и историко-культурные связи монгольских народов. Улан-Удэ, 1983; Павлинская Л.Р. Кочевники голубых гор (Судьба традиционной культуры народов Восточных Саян в контексте взаимодействия с современностью). СПб., 2002; Бадмаев А.А. XX век и окинские сойоты: проблема возрождения // Народы Евразии. Этнос, этническое самосознание, этничность: проблемы формирования и трансформации. Новосибирск, 2005.

А.А. Бадмаев

**СОКОЛОВ Алексей Викулович** (1829—1894), бийский купец 2-й гильдии, потомств. *почетный гражданин*. Из крепост. крестьян Владимирской губ. Торговал скотом, скупал сырье в Горн. Алтае и Монголии, имел торг. факторию в Улясутае. Известен *благодетельностью*. В 1876 основал 1-ю в Бийске больницу на 25 кроватей, к-рая впоследствии существовала на проценты с капитала, пожертвованные им же. В 1881 пожертвовал 5 тыс. руб. на Владимирский дет. приют в Томске. Построил неск. церквей в Горн. Алтае и селах Бийского у.; в 1879 внес 4 тыс. руб. на стр-во храма Александра Невского в Бийске. Совместно с купцом А.Ф. Морозовым построил здание для Катехизаторского училища, готовившего священников-миссионеров. Круп. средства отпускал на школу и просвещение. В 1890 пожертвовал здание для церк.-приход. школы при Покровском соборе в Бийске, в 1889 выстроил школу в дер. Шебалиной Алтайской вол., пожертвовал деньги на открытие *Томского ун-та* и присутствовал на его открытии в кач-ве представителя бийского *купечества*. С 1870 постоянно избирался гласным гор. думы. С 1880 являлся чл. попечит. совета Бийской жен. прогимназии. Неоднократно получал благодарности и поощрения со стороны духов. учреждений. По завещанию почти весь его капитал (200 тыс. руб.) передавался церк., просвет. и благотворит. заведениям. Имея 80 тыс. руб. долговых претензий, С. распорядился требовать уплаты долга только с состоят. кредиторов.

Награды: ордена Св. Станислава 2-й ст., Св. Анны 2-й ст.

Лит.: *Памятная книжка Западно-Сибирского учебного округа на 1892 год*. Томск, 1892; *Томский справочный листок*. 1894. 26 окт.; *Скучбинский В.А., Старцев А.В., Гончаров Ю.М.* Предприниматели Алтая. 1861—1917: Энциклопедия. Барнаул, 1996.

А.В. Старцев

**СОКОЛОВ Василий Николаевич** (27 янв. 1874, Кострома – 25 янв. 1959, Москва), участник рев. движения, журналист (лит. псевд. – М. Садко), ученый и гос. деятель. Проф. революционер, чл. РСДРП с 1898. В кон. XIX – нач. XX в. занимался снабжением мест. орг-ции РСДРП нелегал. литературой, типограф. оборудованием, участвовал в орг-ции подпол. типографий. В 1905 снабжал большевист. орг-ции оружием, участвовал в издании моск. большевист. газ. «Вперед» и в Дек. вооруж. восстании. В 1906 являлся секр. Московского комитета РСДРП(б). В 1907 арестован, в 1909 осужден на поселение в Сибирь и сослан в *Енисейскую губ.* В *сылке* служил в стат. отд. Восточно-Сибирского областного хозяйства (*Красноярск*) и возглавлял стат. отд. Забайкальского переселенческого р-на (*Чита*), активно занимался изучением истории и экономики Сибири. После Февр. революции являлся одним из руководителей мест. совета и лидером социал-демократов *Забайкалья*: чл. Читинского совета раб. и солдат. депутатов, 3 июля 1917 избран чл. Забайкальского обкома РСДРП (объединенного), с 25 сент. 1917 – чл. Забайкальского обкома РСДРП (интернационалистов). 3 янв. 1918 вошел в коалиц. Забайкальский народ. совет, выступавший против захвата власти советами. 16 февр. 1918 возглавил Забайкальский комитет сов. орг-ции, взявший власть в свои руки. С сер. 1918 до сер. 1919 – зав. стат.-экон. отд. Наркомата продовольствия, зав. фабрично-заводской статистикой ВСНХ. С авг. 1919 находился в распоряжении *Сибревкома*. 24 сент. 1919 Сибревкомом назначен чл. Челябинского губ. ревкома, 13 янв. 1920 – вр. зам. чл. Сибревкома. С апр. 1920 по нояб. 1922 – чл. Сибревкома, зав. его земельным отд. (Сибземотделом). В нач. 1921 – один из инициаторов замены *продразверстки продналогом*. С 1924 руководил изд-вом «Новая деревня», чл. редколлегии газ. «Правда». Затем на адм. и науч. работе; занимался лит. творчеством. С 1945 на пенсии. Делегат XVI съезда ВКП(б) и XVI парт. конференции.

Награды: орден Трудового Красного Знамени.

Соч.: Задачи сельского хозяйства в Сибири. М., 1921; Накануне напа // Старый большевик. М., 1930. № 1; Партбилет № 0046340. М., 1935.

Лит.: Рутберг Г. П. В. Н. Соколов (1874–1959) // Борцы за народное дело. Куйбышев, 1965; Шейнфельд М. Б. В. Н. Соколов (из истории марксистского направления в историографии Сибири начала XX века) // Из истории Сибири. Красноярск, 1971. Вып. 4.

В. И. Шишкин

**СОКОЛОВСКИЙ Лука Александрович** (1810 (или 1809) – 12 марта 1883), горный специалист, администратор, ген.-лейтенант. Из дворян Нижегородской губ. В 1827 окончил Горный кадет. корпус. Изучал горное дело за границей (1830–33). В 1837–43 – управляющий Барнаульским з-дом. В 1843–52 – горный нач. *Кольвано-Воскресенских (Алтайских) з-дов* и дир. Кольванской шлифовальной ф-ки. С 1853 – чл. Совета и Уч. комитета Корпуса горных инженеров. В дальнейшем работал в Кабинете е. и. в. В 1858–60 входил в состав комиссии по выработке условий отмены принуд. труда в горно-металлург. пром-ти. Занимал ярко выраженные консервативные позиции.

Лит.: Гришаев В. Ф. Алтайские горные инженеры. Барнаул, 1999.

А. А. Пережогин

**СОКТОЕВ Александр Бадмаевич** (23 дек. 1931, улус Алзобей Восточно-Сибирского кр. – 3 июля 1998, Улан-Удэ), бурят. ученый, д-р филол. наук (1979),

проф., чл.-кор. АН СССР/РАН (1990). Инициатор орг-ции изд. 60-томной акад. серии «Памятники фольклора народов Сибири и Дальнего Востока». Авт. монографий: «Х. Намсараев. Путь к эпосу социалистического реализма» (1971); «Становление художественной литературы Бурятии дооктябрьского периода» (1976). С 1983 – зав. сектором фольклора в *Ин-те истории, филологии и философии СО АН СССР* (Новосибирск), зам. гл. ред. серии «Памятники фольклора народов Сибири и Дальнего Востока», с 1991 – дир. Ин-та филологии СО РАН, чл. науч. совета по фольклору АН СССР, чл. пленума ред.-издат. совета СО РАН.

В память о С. в Бурятском гос. пед. ун-те с 2006 проводится регуляр. науч. конференции.

Засл. деятель науки РБ (1977) и РФ (1991), лауреат Гос. премии РФ (2001).

Лит.: Тулохонов М. И. Первое исследование о художественной литературе Бурятии дооктябрьского периода // За науку в Сибири. 1977. 28 апр.; Балданов С. Ж. На стыке вековых традиций // Вопр. литературы. 1978. № 8.

М. К. Муткинов

**СОЛЕПРОМЫШЛЕННОСТЬ**, добыча соли как отрасль пром-ти. *Русские* к кон. XVI в. имели богатые традиции получения самосадочной озерной соли (на юге) и выварочной из подзем. рассолов (на севере). Этот опыт применили в Сибири, где добыча соли распространялась параллельно с ее присоединением. С нач. XVII в. добыча поваренной соли (NaCl) велась тарскими *служилыми людьми* и промышленниками в Ямышевском соляном озере (до 110 тыс. пуд. в год), с 1613 до нач. XVIII в. для этого организовывались воен. экспедиции против джунгар. В нач. XVIII в. новым источником соли стало Коряковское озеро (до 1 млн пуд в год), для охраны к-рого и орг-ции перевозки соли был основан в 1720 одноим. форпост (с 1861 – г. Павлодар). В 1768 ломка самосадочной соли стала производиться на Бурлинском озере Алеусской группы озер (до 75 тыс. пуд. в год), а в 1771 – на Боровых соляных озерах *Алтайского горного окр.* (до 80 тыс. пуд. в год). В Вост. Сибири добыча самосадочной соли началась позднее и велась в меньших масштабах. Из Вилюйских источников (Кемпендяйского и Багинского ключей) – с 1747 (до 1 тыс. пуд. в год), из Борзинского озера (*Забайкалье*) – с 1766 (до 85 тыс. пуд.), из Степного и Тагарского озер Минусинского у. – с кон. XVIII в. (до 60 тыс. пуд.). Садка и ломка соли была нерегулярной, вследствие этого объем добытой соли колебался по годам. Техника добычи в разных местах принципиально не различалась. Летом, при нагреве рассола, на озерах образуется из соли твердый соляной пласт (череп), на него выпадает кристал. соль, к-рая сгребалась лопатами в кучи, вывозилась на лошадях (верблюдах), или вытаскивалась на тачках (в корытах) в соляные сараи, или укладывалась в бугры на проруху. Ломщиками в Зап. Сибири трудились вольнонаемные рабочие из крестьян, казаков, а с сер. XIX в. – киргизов (казахов), на Вилюйских источниках – казаки, на Борзинском озере – казеннорабочие из ссыльнопоселенцев, недоимщиков крестьян и тунгусов. Высохшая и очищенная соль перевозилась на пристани вольными возчиками или подрядчиками, для дальнейшей доставки в склады (стойки) на судах.

В Вост. Сибири большая часть повар. соли получалась в XVII в. на солеваренных заводах. Первый из них – Усть-Кутский – построен в 1639 промышленником *Е. П. Хабаровым*, Троицкий на р. Усолке в Енисейском у. – в 1641 промышленниками А. Т. Жилиным и С. Федоровым, Иркутский – в 1669 служилыми людьми



А.Ф. и Г.Ф. Михалевыми на островах Ангары, Спасский в Енисейском у. — в 1670-е гг. Спасским мон-рем, Селенгинский — в 1680-е гг. Селенгинским мон-рем. К кон. XVII в. все частн. заводы оказались в руках монастырей. Усть-Кутский — у Киренского Троицкого, Троицкий — у Туруханского Троицкого, Иркутский — куплен у купца И.И. Ушакова в 1704 Иркутским Вознесенским мон-рем. В XVIII в. все солевар. заводы Вост. Сибири перешли в руки казны, к-рая сдавала их в содержание с торгов. Точно известно, что Селенгинский з-д сдавался с торгов с 1719, Усть-Кутский — с 1751, Спасский (закрыт в 1785) и Троицкий поступили в казну в 1764, Иркутский — в 1765. Охотский построен в 1733 за казен. счет. В XVII в. заводы работали трудом вольнонаем. работников, а при казен. упр-нии — трудом ссыльнокаторжных. Производительность заводов была невелика: Троицкого и Спасского — до 40 тыс. пуд., Усть-Кутского — 12–16 тыс., Селенгинского — 20–60 тыс., Охотского — 1–2 тыс. пуд. Выварка соли осуществлялась по обычной для такого произв-ва технологии. Рассол, полученный из ключей или из скважин, пробитых до соленосного пласта, выливался в плоский сосуд, напоминающий огромную сковороду (чрен), под к-рым жгли дрова. Нагретый раствор выделял первоначально гипс, калийные соли, к-рые убирались, затем — кристаллизовалась повар. соль. Она сгребалась лопатами и просушивалась на полатях. На Охотском з-де соль получалась из мор. воды, к-рая предварительно обогащалась вымораживанием.

После учреждения Главной соляной конторы в 1797 соляные озера Сибири поступили в распоряжение коммиссионерств Борового, Алеусского, Иртышского (Коряковского), Красноярского. Коммиссионеры получали право выломки, вывозки и продажи соли. Контроль над произв-вом и продажей соли осуществляли Тобольская казен. палата (Коряковское озеро), Томская и Иркутская казен. экспедиции. Они регулировали цены на соль, размеры соляных акцизов, взаимодействовали с коммиссионерами, сдавали с торгов в содержание заводы, доставку соли в казен. стойки и магазины. Из-за дороговизны доставки (от 2 до 10,5 руб. за пуд) и фиксир. продажных цен (от 0,80 руб. за пуд в *Тобольске* до 2 руб. в *Охотске*) казна в нач. XIX в. ежегодно несла убытки в *Иркутской губ.* до 230 тыс. руб., возвращая потери в Зап. Сибири (прибыль 293 тыс. руб. ежегодно). Доставщики соли получали выгоду от объема перевезенного, а не проданного, поэтому в казен. стойках и магазинах при ежегодном потреблении в 850,6 тыс. пуд. накопилось в 3,5 млн. пуд. запаса.

В 1863 пр-во передало в частн. руки казен. солевар. заводы, в 1871 — и соляные озера. Алеусские и Боровые озера отошли к Кабинету е. и. в. Добыча соли и ее продажа стали расти: В *Енисейской губ.* к 1884 добавились Бейский, Тагарский, Алтайский, Абаканский частн. з-ды, в *Иркутской губ.* — Илимский (1881). В 1885 открыли действия Туманшетский, Киранский з-ды, позднее Василье-Ивановский, Манзинский. Вместе с тем возросла конкуренция самосадочной соли озер казахстан. степи, неблагоприятными для садки соли оказались и погод. условия; поэтому добыча соли в Сибири в нач. XX в. снизилась в 3 раза.

В сов. время С. в Сибири пережила *национализацию*, затем укрупнение и техн. перевооружение, что позволило увеличить объемы добычи соли на порядок. В 1917 г. 8 сиб. заводов (с 700 рабочими) вырабатывали ок. 30 тыс. т соли (12,6% общерос. произв-ва); в 2005 г. 5 заводов (1,5 тыс. рабочих) — 560 тыс. т (20%). До недавнего времени на тер. Сибири действовали 6 предприятий по добыче повар. соли. 4 из них сохранились

еще с XVIII в. Это Усольский (Иркутский) з-д, ФГУП «Бурлинский солепромысел», ОАО Кемпендяйский солеваренный з-д, ОАО Троицкий солеваренный з-д. К числу новых предприятий относятся ФГУП «Тыретский солерудник» и ГУП Соляной карьер «Дус-Даг» в Туве.

Усольский з-д перешел в нач. XX в. на белые варницы и достиг производительности в 16 тыс. т в год. В 1939 завод вышел на показатель 80 тыс. т при 32 выпарочных чренах. В 1956 состоялся переход на вакуумную кристаллизацию соли, производительность достигла 130 тыс. т в год. Это крупнейший в России солевакумный завод, обеспечивающий Сибирь и Д. Восток солью «Экстра». В 1993 началась новая реконструкция, оставшаяся не завершенной. В 2002 предприятие получило назв. ФГУП «Комбинат Сиб-соль». В 2006 предприятие объявлено банкротом. В конкурс. упр-нии находится и Троицкий солеваренный з-д, закрытый в 1990-е гг. и купленный в 2004 ЗАО «Востоксантехмонтаж». В сложном финанс. положении оказалось в нач. XXI в. также ФГУП «Бурлинский солепромысел».

Более уверенно чувствуют себя предприятия, связанные с добычей камен. соли. Наиболее крупное из них — ФГУП «Тыретский солерудник», расположенный в пос. Тыреть *Иркутской обл.* Месторождение чистой химически повар. соли с запасами в 1,5 млрд т обнаружили в 1950–56 во время нефтеразведок. В 1969 началась постройка рудника. В 1998 получено соли 121 тыс. т, в 1999 — 255 тыс., в 2000 достигнута проектная мощн. в 500 тыс. т. Официально рудник принят госкомиссией в февр. 2000. Технология 1980-х гг. (горнорудные комбайны, скипы, грохоты, автомат. фасовка) считается устаревшей. Соль поставляется для предприятий хим. пром-ти, металлургии, в с.-х. произв-во и в пищевую пром-ть. В Якутии продолжает действовать небольшой солеваренный завод в пос. Кемпендяй, мощн. 1–2 тыс. т в год, ставший в 1996 ОАО «Кемпендяйский солеваренный завод». В Якутии известны 5 месторождений камен. соли: Кемпендяйское в Сунтарском, Солянское и Березовское в Олэкминском, Нордвинское в Анабарском и Пеледуйское в Ленском улусах. Из них наиболее перспективен Солянский бас., с большими запасами (1 млрд т) и высоким качеством соли. В Туве действует карьер «Дус-Даг» с добычей камен. соли до 25 тыс. т в год. Это месторождение известно с XIII в. Карьер заложен в склоне горы на глубину 12–25 м. Пласт вскрывается бульдозерами, взрывается, соль грузится экскаватором и увозится на самосвалах для очистки. До 2001 месторождение эксплуатировалось Ка-Хемским угольным разрезом, затем реорганизовано в самостоят. предприятие ГУП «Дус-Даг».

В целом соляные месторождения и озера Сибири недостаточно изучены, слабо эксплуатируются, мало используются в бальнеол. целях.

Лит.: Михельсон О. Очерк истории и разработки соляных озер Алтайского округа // Записки ЗСОИРГО. Кн. XXIX. Омск. 1902; Краткое начертание о солях в России находящихся // Сиб. журнал. СПб., 1907. № 2, 3, 6; Джексон М.Н., Флеров А.Н. Сборник статистических сведений о горной и горнозаводской промышленности СССР за 1911–1924/5 гг. Л., 1928.

В.П. Зиновьев

**СОЛЛЕРТИНСКИЙ Иван Иванович** (3 дек. 1902, Витебск — 11 февр. 1944, Новосибирск), искусствовед, критик, педагог. В 1923 окончил Ин-т истории искусств в Петрограде, в 1929 там же — аспирантуру по истории муз. театра, в 1924 — романо-германское отделение фак-та обществ. наук Ленинградского ун-та. Брал уроки теории музыки и дирижирования у Н.А. Малько. С



1920-х гг. преподавал в высш. учеб. заведениях, в т. ч. в Хореографическом училище, Ин-те сценических искусств (Театр. ин-т), Ин-те истории искусств, пед. ин-те. В 1930–31 и 1935–41 в Ленингр. консерватории (проф. с 1939). В 1929–44 — редактор, лектор, зав. репертуарной частью, с 1940 — худ. рук. Ленингр. филармонии. С 1941 вместе с филармонией находился в эвакуации в Новосибирске.



Выступал как лектор и критик-публицист по различ. вопросам искусства, эстетики, психологии. Автор статей по зап.-европ. музык. классике, хореографии, театр. искусству, литературе, а также по сов. и совр. зарубеж. музыке. Обращался к проблемам классич. музык. наследства (зап.-европейского и русского), уделял внимание вопросам симфонизма, опер. и балет. драматургии. Актив. участвовал в становлении сов. оперы и балета. Сыграл важную роль в музык. жизни Ленинграда 1920–30-х гг.

Соч.: Исторические этюды. Критические статьи: В 2 т. Л., 1963; Статьи о балете. Л., 1973.

Лит.: Памяти И.И. Соллертинского. Воспоминания, статьи, материалы, исследования, Л.; М., 1974; Большая советская энциклопедия. М., Михеева Л. И. И. Соллертинский. Жизнь и наследие. Л., 1988; Письма И.И. Соллертинскому / Шостакович Д.Д. Подгот. Соллертинский Д.И. СПб., 2006.

**СОЛНЦЕВ Роман Харисович** (р. 21 мая 1939, с. Кузеево, Татарстан), поэт, прозаик, драматург. После окончания физ.-мат. фак-та Казанского гос. ун-та (1962) работал в Красноярском политехническом ин-те, в геол. партиях. Закончил Высшие литературные курсы в Москве (1973). Чл. Союза писателей СССР (с 1969). Пред. правления Красноярской регион. орг-ции «Союз российских писателей». Один из учредителей (1993) и гл. ред. лит. ж. «День и ночь», сопред. Союза российских писателей, през. Сибирского ПЕН-центра (междунар. правозащит. писат. орг-ция).



1-я публикация стихов в 1962 (ж. «Юность», № 8). Всего издано ок. 20 поэтич. сб., среди них: «Стихи» (М., 1964), «Годовые кольца» (Красноярск, 1965), «Необщая тетрадь» (Красноярск, 1968), «Ночной мост» (М., 1983), «Проданный дом» (М., 1993), «Волшебные годы» (Красноярск, 1997), «ИЗ Избранное». Стихи» (Красноярск, 2004) и др. Прозаич. сб. С. — «Имя твое единственное» (М., 1973), «Две исповеди» (М., 1979), «Нож» (М., 1992), «Дважды по одному следу» (Красноярск, 1997), «Дом, которого нет» (М., 2003) и др. Героями повестей «Конструктор», «Две исповеди», «Иностранцы», романа «Полураспад» (Красноярск, 2003) являются инженеры, ученые, строители ГЭС. Драматургия С. отличается острой соц.-нравств. проблематикой («Аэропорт «Медведь», 1987; «Люди и звери на одной лестнице», 1994; «Дюжина пьес веселого времени», 1999). По пьесам С. ставились спектакли в театрах Москвы, Красноярска, Ленинграда, Львова, Казани и др., были сняты фильмы: «Запомните меня такой», «Торможение в небесах» (Гран-при в Страсбурге 1993), «Трое на одном ковре». Произведения С. переведены на англ., нем., венгер., татар., чуваш. и др. яз.

Награды: орден «Знак Почета».

Лит.: Михайлов А.А. Два ключа. Литературные споры. М., 1981; Сидоров Е.Ю. Теченье стихотворных дней. Статьи. Портреты. Диалоги. М., 1988.

В.Н. Яранцев

**СОЛОВЬЕВА Екатерина Ивановна** (р. 25 мая 1924, с. Глубокое Алтайской губ.), историк, д-р ист. наук (1975), проф. (1980). В 1950 окончила ист.-пед. фак-т, в 1955 — аспирантуру Новосибирского гос. педагогического ин-та (НГПИ). Работала ст. преподавателем (с 1955), доцентом объединенной каф. истории (с 1959), зав. каф. истории СССР (с 1963). В 1978–81 — проректор по науч. работе, в 1981–88 — ректор НГПИ. С 1988 — зав. каф. истории СССР (ныне — отеч. истории). Специалист по истории крест-ва Сибири 2-й полв. XIX — нач. XX в. Принимала участие в подготовке «Истории Сибири с древнейших времен», «Истории крестьянства Сибири», энциклопедии «Новосибирск». Чл. Международной педагогической академии (1996).

Засл. работник высшей школы России (1997).

Награды: орден Трудового Красного Знамени, медали.

Соч.: Промыслы сибирского крестьянства в пореформенный период. Новосибирск, 1981; Крестьянство Сибири в эпоху капитализма. Новосибирск, 1983.

Лит.: «Число по России». Профессора и преподаватели кафедры отечественной истории НГПУ. Новосибирск, 2007.

**СОПКА-2**, погреб.-культурный комплекс. Уроч. Сопка расположено в Венгеровском р-не Новосибирской обл. в месте впадения р. Тартас в Омь. Это высокий, господствующий над местностью останец террасы, называемый мест. жителями сопкой. Насыпи курганов на сопке были зафиксированы краеведом из с. Венгерово П.М. Пономаренко. С 1979 по 1992 раскопки проводились под рук-вом В.И. Молодина. Наибольший в урочище разнорв. и разнокультур. погреб.-культурный комплекс получил обозначение Сопка-2. Уроч. Сопка является останцом террасы р. Оми, выс. его над ур. моря достигает 105 м, а над уровнем близлежащей поймы ок. 4 м. В силу каких-то обстоятельств р. Омь изменила свое русло, в результате чего Сопка оказалась полуостровом. Сев.-вост. часть Сопки наиболее высока, плавно понижаясь к юго-западу, она переходит в пойму. С сев.-востока Сопку ограничивает обшир. пойма уроч. Таи. В пике обводнения поймы заполняется водой, в результате чего Сопка становится островом. Труднодоступность и уникальность этого места обусловили устройство здесь древ. человеком некрополей и культовых мест. За основу изучения комплекса была взята методика, используемая на поселениях и груннт. могильниках, когда вскрывается вся площ. памятника вне зависимости от рельеф. признаков. Впоследствии на Сопке были проведены геофиз. исслед-я. За время работ была полностью вскрыта площ. 24 255 кв. м. В результате раскопок выяснилось, что памятник представляет собой скопление разнорв. объектов, оставленных носителями различ. культур, некогда существовавших в данном регионе. Всего на Сопке-2 исследовано ок. 700 разнорв. захоронен. и ок. 50 культовых землян. сооружений. Изучение полученных материалов привело к выводу, что погреб. комплекс состоит из не менее чем 17 разнорв. могильников, а также по меньшей мере 2 святилищ (табл.).



Навершие из рога и каменные подвески в ожерелье. Могильник Сопка-2

## Погребальные памятники комплекса Сопка-2

Наименование памятника	Эпоха или культура	Курганные захоронения	Грунтовые захоронения	Кол-во погребенных
Сопка-2/1	Неолит	—	+	11
Сопка-2/2	Эпоха раннего металла, гребенчато-ямочная общность	—	+	4
Сопка-2/3	Усть-Тартасская культура	+	—	31
Сопка-2/3А	Кон. V—III тыс. до н. э.	—	+	36
Сопка-2/4	Кротовская культура, кон. III — 1-я пол. II тыс. до н. э.	+	+	417
Сопка-2/5	Позднекротовская культура, сер. II тыс. до н. э.	+	+	92
Сопка-2/6	Андроновская культура, 2-я пол. II тыс. до н. э.	+	+	11
Сопка-2/7	Ирменская культура, кон. II тыс. до н. э.	+	—	4
Сопка-2/8	Сузунская культура, кон. II тыс. до н. э.	+	—	1
Сопка-2/9	Саргатская культура, VI—II вв. до н. э.	+	—	5
Сопка-2/9А	Новочекинская культура, VI—II вв. до н. э.	—	+	1
Сопка-2/10	Потчевашская культура, сперановский этап, I в.	—	+	10
Сопка-2/10А	Гуннское время, IV—V вв.	—	+	1
Сопка-2/11	Потчевашская культура, горносталецкий этап, VII—IX вв.	—	+	1
Сопка-2/12	Древнетюркское время	+	+	53
Сопка-2/13	Кыштовская культура	+	—	2
Сопка-2/14	Культура барабинских татар	+	—	1
Сопка-2	Не определено	+	+	10

Уникальность комплекса заключается как в его представительности, так и в методике полевых исследований, обусловившей полноту и объективность науч. информации. Ценность исследованных могильников определяется еще и тем, что значит. часть захоронений не ограблена, а антропол. материал хорошо сохранился. Опубликованы 2 тома обобщающих исслед-ий и значит. серия статей, посвященных различ. по времени погреб. и культовым комплексам. В стадии подготовки находится еще неск. монографий. Культовые комплексы принадлежат *ирменской культуре* и эпохе средневековья. Последний представлен землян. насыпями, напоминающими курганы. Перекрывающие срубные дерев. конструкции содержат разнообраз. инвентарь, сосуды и дерев. идолы. Конструкции частично обожжены.

Лит.: *Молодин В.И.* Бараба в эпоху бронзы. Новосибирск, 1985; *Он же.* Культовые памятники угорского населения лесостепного Обь-Иртышья (по данным археологии) // *Мировоззрение финно-угорских народов.* Новосибирск, 1990; *Он же.* Памятник Сопка-2 на реке Омь. Культурно-хронологический анализ погребальных комплексов эпохи неолита и раннего металла. Новосибирск, 2001. Т. 1.

*В.И. Молодин*

**СОРОКИН Антон Семенович** (29 июня 1884, Павлодар — 24 марта 1928, Москва), писатель. Род. в купеч. семье староверов-беспоповцев. Учился в Омской гимназии, в иконописной мастерской, сменил неск. профессий. Мн. лет, будучи уже изв. писателем, работал

счетоводом в Омском упр-нии ж. д. Лит. деят-тью начал заниматься в 1900. Первое круп. произведение, монолог «Золото» (1912), развивает тему капитализма, центр. в творчестве С., а также связанные с ней темы религии, войны, искусства. Широкою известность С. принесла проникнутая антивоен. пафосом повесть «Хохот желтого дьявола» (май—июнь 1914), написанная под сильным влиянием «Красного смеха» Л. Андреева и памфлета М. Горького «Город желтого дьявола». В 1912—1919 С. напечатал больше 100 рассказов, издал неск. книг: «Смертельно раненные» (СПб., 1912), «Стонь последние» (Омск, 1914), «Таланты Сибири и золото» (Омск, 1917), «Тююн-Боот» (Омск, 1919) и др. Одной из гл. тем творчества С. была тема малых народов («киргизская тема») (памфлет «Не пойте песен своих», 1915), а также антиурбанистич. тема. Во мн. произведениях С. пишет о трагич. участи талант. художника в бурж. об-ве. Выход из противоречий совр. жизни видел в опрощении, соприкосновении с природой, землей. В период правления адмирала *А.В. Колчака* неск. раз арестовывался. Позднее написал книгу новелл «33 скандала Колчаку» (фрагменты напечатаны в ж. «Настоящее»). В 1920-е гг. С. активно включился в лит. жизнь Сибири, плодотворно работал во мн. сиб. изд-вах («Искусство», «Сибирские огни», «Сибирь», «Настоящее»), состоял чл. Омской орг-ции работников науки, литературы и искусства, лит.-худ. секции при Сиб. отд. гос. изд-ва, входил в Омское отд-ние Союза сибирских писателей, часто выступал на собраниях омских литераторов. Занимался живописью, устраивал выставки своих картин на улицах города. Дом С. был своеобразным лит.-худ. центром. В разные годы в нем бывали писатели *Ф.А. Березовский*, *В.В. Иванов*, *Л.Н. Мартынов*, *И.П. Шухов*, *К.Н. Урманов*, *Н.И. Анов*, *М.А. Никитин*, исследователь Сибири и поэт *П.Л. Драверт*, поэт и впоследствии изв. композитор *В.Я. Шебалин*, худ. *В.И. Уфимцев* и др. С. оставил богатое лит. наследие (ок. 400 произведений, среди к-рых мн. неизданных).

Соч.: *Напевы ветра.* Новосибирск, 1967; *Запах Родины.* Омск, 1984; *Хохот желтого дьявола. Возвращение.* Сер.: Литературные памятники Сибири. Иркутск, 1987.

Лит.: *Петров И.Ф.* По родному краю. Омск, 1980; *Иванов В.В.* По Иртышу. Омск, 1982; *Очерки русской литературы Сибири.* Новосибирск, 1982. Т. 1; *Омский историко-краеведческий словарь.* М., 1994.

**СОРОКИН Юрий Алексеевич** (р. 6 апр. 1957, Омск), историк, д-р ист. наук (1999), проф. (2000). В Омском гос. ун-те работает с 1980: ассистент каф. совр. отеч. истории, доцент каф. дорев. отеч. истории (1990—2000). Специалист в области истории рос. абсолютизма, внутр. политики Российской империи XVIII—XIX вв. Обосновал теоретико-методол. основания изучения рос. абсолютизма; исследовал принципы, варианты эволюции абсолютизма в послед. трети XVIII в., осуществил сравнит. анализ полит. систем Екатерины II и Павла I.

Соч.: *Павел I // Вопр. истории.* 1989. № 11; *Алексей Михайлович // Там же.* 1992. № 4—5; «Непросвещенный абсолютизм» Павла I (Проблематика и опыт изучения). Омск, 1994; *Павел I. Личность и судьба.* Омск, 1996; *Российский абсолютизм в последней трети XVIII в.* Омск, 1999; *Очерки по отечественной истории.* Омск, 1999 (соавт.).

Лит.: *Профессора Омского государственного университета: Биогр. справочник.* Омск, 2004.

*Н.Г. Суворова*



**СОРОКИНСКИЙ МЯТЕЖ**, антикоммунист. вооруж. выступление на Алтае. Получил свое назв. по месту нахождения гл. штаба повстанцев в с. Сорокино (адм. центр Чумышской вол. Барнаульского у.).

Объективной предпосылкой мятежа послужило недовольство мест. крестьян *продразверсткой* и грубыми нарушениями законности, допущенными при ее взимании продработниками и *продотрядами*. В полит. и орг. подготовке мятежа большую роль сыграли бывш. участники восстания *Г.Ф. Рогова*, группировавшиеся вокруг анархиста *И.П. Новоселова*, а также *Сибирский крестьянский союз* (СКС), к-рый организовал в заобской части Барнаульского у. сеть своих подпол. ячеек.

В 1-й пол. янв. 1921 мест. ячейкам РКП(б) и *милиции* удалось раскрыть и ликвидировать контррев. заговоры в Белоярской, Верх-Камышинской, Голубцовской, Средне-Красилловской и Тальменской вол. Тем не менее в нач. 1921 полит. обстановка в Чумышском р-не Барнаульского у. достигла такого напряжения, что по решению парт.-сов. рук-ва губернии для ее стабилизации была произведена передислокация 26-го кав. полка 26-й стрелк. дивизии в Хмелевскую вол. и части 232-го стрелк. полка — в Титовскую вол.

Решение о необходимости восстания приняло совещание представителей неск. подпол. ячеек, проходившее в сер. янв. 1921 в с. Моношкино. Совещание определило время выступления, избрало руководящий центр в составе главнокоманд. *Г.И. Астафьева*, пом. главнокоманд. *А.П. Доброумова-Орлова* (учитель дер. Плотниково Залесовской вол., бывш. поручик), нач. штаба *И.Л. Шуляка* (учитель с. Залесово), секретаря штаба *С.Н. Буторина*, организатора по районам *П. Самохвалова*, а также назначило командиров отрядов для каждой *волости*. Тогда же от имени гл. штаба был издан приказ № 1, в к-ром Верх-Камышинская, Голубцовская, Ново-Копыловская, Мариинская, Озерно-Титовская, Средне-Красилловская, Титовская и Чумышская вол. обязывались произвести мобилизацию муж. населения в возрасте от 18 до 45 лет, обезоружить воинские части и арестовать коммунистов. Повстанцам вменялось в обязанность установить между собой тесную связь и выслать в гл. штаб в Сорокино по 3 вооруж. чел.

В ночь на 18 янв. 1921 крестьяне части нас. пунктов Борисовской, Верх-Камышинской, Верх-Чумышской, Залесовской, Мариинской, Ново-Копыловской, Озерно-Титовской, Средне-Красилловской, Титовской, Чумышской и Хмелевской вол. арестовали коммунистов, членов с.-х. коммун и артелей, отд. продработников и сов. служащих. Нек-рые из них были зверски убиты. В Хмелевской вол. повстанцам удалось обезоружить ок. 450 красноармейцев 26-го кав. полка, в т. ч. часть штаба, пулемет. команду и учеб. школу. Этому успеху способствовало то обстоятельство, что красноармейцы располагались на обывательских квартирах, а командный и полит. состав полка не был информирован органами ВЧК о заговорах и возможности восстания. Мятежники быстро провели мобилизацию населения в свои ряды. Через 2–3 дня их числ. достигла примерно 5 тыс. чел., вооруженных в осн. холод. оружием (пики, вилы, топоры, косы) и охот. ружьями. К мятежникам сразу же присоединился скрывающийся в тайге отряд *И.П. Новоселова*. Первоначально сформировались 3 осн. группировки повстанцев: западнее Сорокино, восточнее Сорокино по течению р. Чумыш и в р-не дер. Жуланиха. Общее рук-во мятежниками осуществлял находившийся в Сорокино штаб, именовавший себя по-разному: Трудовым штабом Крестьянской армии, Чумышским район. штабом, штабом дивизии. Восстание развивалось под лозунгами создания СКС, установления власти советов без коммунистов, созыва Всероссийского

Учредит. собрания, отмены продразверстки и уничтожения коммунистов.

Для подавления мятежа нач. 26-й стрелк. дивизии *Я.П. Гайлит* немедленно выделил особый кав. отряд *А.Г. Шаркова* (ок. 100 сабель) и батальон 232-го стрелк. полка, находившиеся в Яминской вол. Бийского у., и из *Барнаула* — сводный отряд из частей 228-го полка 26-й стрелк. дивизии и 80-й бригады войск ВНУС (195 сабель и 45 штыков) во главе с чл. коллегии Алтайской губчека *Анатолием* (*М.И. Ворожцовым*). Одновр. по приказу нач-ка 35-й Сибирской стрелк. дивизии из рудника Салаирский (Кузнецкий у. *Томской губ.*) для взятия с. Хмелевка был направлен сводный отряд 308-го стрелк. полка, состоявший из батальона, пулемет. команды, конной и пешей команд разведчиков. 21 янв. 1921 для недопущения распространения восстания в сев.-зап. направлении *Помглавкома по Сибири В.И. Шорин* направил в *Черепаново* батальон 256-го полка 29-й стрелк. дивизии (ок. 500 штыков). Кроме того, в подчинение Анатолия были переданы ком. отряды особого назначения Чумышского р-на, насчитывавшие примерно 250 штыков.

22–24 янв. отряд Анатолия после ряда боев отбил у мятежников Ново-Копылово, Мироново, Сорокино и остановил их продвижение в сторону Барнаула. В этих боях мятежники в общей сложности потеряли убитыми, ранеными и пленными ок. 1 тыс. чел. С тяжелыми боями продвигались вперед, сжимая кольцо окружения с сев.-запада и сев.-востока, батальон 256-го полка и отряд 308-го полка. Особенно упорное сопротивление повстанцы оказали на юго-вост. участке, где концентрировались их гл. силы. Наступавшему здесь 232-му полку 21–25 янв. пришлось выдержать неск. встречных боев в р-не деревень *Дмитро-Титово* и *Оплеухино*, а затем 26–27 янв. — у деревень *Зубоскалово*, *Погорелки* и *Озерно-Титово*. В последних боях красные нанесли повстанцам решающее поражение. Здесь мятежники потеряли в общей сложности ок. 1,4 тыс. чел. Их отряды были расчленены на 3 группы, деморализованы, а штаб потерял упр-ние. В последующие 2 недели красные продолжали неотступно преследовать разрозненные остатки повстанцев, почти полностью ликвидировав их в ходе ряда мелких боев.

Быстрый разгром С. м. был осуществлен прежде всего благодаря опер. принятой воен. мер, превосходству участвовавших в его подавлении красных частей в орг-ции, упр-нии и вооружении, наличии у них большого опыта подавления крест. восстаний. Большую роль сыграли карат. меры органов ВЧК, ревтрибунала 26-й стрелк. дивизии и ком. отрядов, беспощадно расправлявшихся со взятыми в плен, замешанными в заговорах и восстании. Сказалась также деят-ть полит. комиссии Алтайского губкома РКП(б) и созданного им воен. совета повстанч. фронта, к-рые приняли меры, направленные на изоляцию мятежников, раскол их рядов, укрепление мест. сов. органов. Они произвели замену бездействовавших сельсоветов и волисполкомов чрезвыч. органами сов. власти — ревкомами, осуществили широкомасштаб. операцию по конфискации жилых и хоз. помещений, скота, имущества у мятежников и зажит. населения, осуществили их передачу бедноте и пострадавшим от контрреволюции. Спасаясь от угрозы конфискации и разорения, мест. крестьяне срочно пошли в *колхозы*. В апр. 1921 в Барнаульском у. имелось 162 с.-х. артели и 349 *коммун*, в к-рых состояло 62,1 тыс. чел. (9,2% сел. населения *уезда*). Столь высокого уровня *коллективизации* не было ни в одном уезде РСФСР.

С. м. замышлялся рук-вом СКС как состав. часть и нач. стадия широкомасштаб. восстания, к-рое должно было охватить всю *Алтайскую губ.* Но из-за ареста в



дек. 1920 органами ВЧК рук-ва СКС и быстрого разрома самого С. м. последний не выполнил роль «фитиля», призванного взорвать накопившееся у крестьян недовольство ком. режимом на Алтае. На деле он обернулся огромными человечес. потерями, углублением раскола среди мест. населения и усилением страха большинства крестьян перед властями.

Лит.: *Богданов М.А.* Страница борьбы за упрочение Советской власти на Алтае // Уч. зап. Ульяновского гос. пед. ин-та. Ульяновск, 1969. Т. 21, вып. 5; *Шишкин В.И.* Из истории борьбы с вооруженной контрреволюцией на Алтае // Барнауду 250 лет: Тез. докладов и сообщений к науч. конф. Барнаул, 1980.

*В.И. Шишкин*

**СОРСК**, город респ. подчинения в Респ. Хакасия. Расположен на р. Сора, в 145 км к сев.-западу от *Абакана*, в 6 км от ж.-д. ст. Ербинская (на линии Ачинск—Абакан). В 1939 — пос. Дзержинский, в 1966 — город район. подчинения в Усть-Абаканском р-не, в 2003 — респ. подчинения. Числ. населения (тыс. чел.): 1959 — 11,1; 1970 — 10,6; 1979 — 12,2; 1989 — 15,1; 1998 — 15,1; 2002 — 13,3; 2007 — 12,9.

Возник недалеко от молибденового месторождения, открытого в 1937 на р. Сора. В годы Великой Отечественной войны велась геол. разведка, начала работать фабрика по выпуску молибден. концентрата. Крупнейший молибден. комбинат сдан в эксплуатацию в 1953 и к нач. 1990-х гг. производил до 60% всего объема молибден. концентрата в России. Экономика совр. С. представлена предприятиями черной и цвет. металлургии, машиностроения и металлообработки, теплоэнергетикой: *Сорский горно-обогатительный комбинат*, з-д силикатного кирпича, использующий отходы молибден. произв-ва, Сорская ТЭЦ. В С. 4 ср. школы, 4 дошкол. образоват. учреждения, 2 учреждения культ.-досуг. типа, 3 б-ки. Издается газ. «Сорский молибден».

Совр. герб утвержден в 2006: в лазоревом поле зол. орел, летящий к серебр. цветку эдельвейса, располож. в верх. правом углу. Эдельвейс символизирует молибден. руду, первые находки к-рой представляли собой отд. камешки нежно-серебристого цвета; сложная форма цветка символизирует также трудности, связанные с добычей молибден. руды и ее превращения в металл; строгая красота цветка подчеркивает стойкость и мужество жителей С. в борьбе с суровой природой. Орел олицетворяет мощь молибден. комбината — крупнейшего предприятия цвет. металлургии Хакасии.

Лит.: *Тачев Н.* След на земле Сорской. Абакан, 1996; *Енисейский* энциклопедический словарь. Красноярск, 1998; *Шулбаев В.К.* Хакасия в 90-е годы XX века: проблемы социально-экономического развития. Абакан, 2004.



*В.Н. Тугужекова*

**СОРСКИЙ ГОРНО-ОБОГАТИТЕЛЬНЫЙ КОМБИНАТ** (Сорский ГОК), ООО (до 1993 — Сорский ордена Трудового Красного Знамени молибденовый комбинат им. Ф.Э. Дзержинского, в 1993—99 — ОАО «Молибден»). Крупнейший в России производитель молибден. концентрата, градообразующее предприятие *Сорска* (Усть-Абаканский р-н Респ. Хакасия). Продукция комбината используется в космич. пром-ти и в сфере высоких технологий.

Стр-во комбината и его жилого поселка, впоследствии получившего назв. Сорск, начато в 1949 Юго-Зап. горно-пром. упр-нием «Енисейстрой» Мин-ва внутр. дел СССР. Одновр. велись работы по стр-ву опыт. обогатит. фабрики, локомобильной электростанции, рудника открытых работ, зданий обогатит. фабрики, постоян. электростанции, лесозавода, лагеря, склад. хоз-ва, ж.-д.

путей, автооб. дороги и др. объектов. 18 февр. 1954 комбинат переведен в ведение «Главредмета» в составе «Главвольфрама» Мин-ва цвет. металлургии СССР. Строит. работы по развитию комбината, реконструкции и модернизации произв-ва, созданию необходимой инфраструктуры велись непрерывно вплоть до 1990.

С 1 янв. 1993 комбинат преобразован в открытое акцион. об-во «Молибден». В 1994 оно наряду с др. предприятиями подотрасли оказалось в сложном положении. Накопление непогашенной задолженности привело к введению на предприятии внеш. упр-ния (сент. 1997). В июле 1999 суд признал ОАО «Молибден» банкротом; на его основе появилось ООО «Сорский ГОК». Собственником Сорского ГОК является компания «Союзметаллресурс», входящая в группу «Базовый элемент».

В последующие годы положение в акцион. об-ве постепенно стабилизировалось. Предприятие продолжает заниматься добычей и переработкой медно-молибден. руд, осн. продукцией являются молибден. концентрат и медь в медном концентрате. Структур. подразделения предприятия — рудник открытых работ, обогатит. ф-ка и автотранспорт. цех. Обслуживающее произв-во и инфраструктур. объекты представлены центр. ремонтно-мех. мастерскими, ТЭЦ, ж.-д. и ремонтно-строит. цехами, хим. и исслед. лабораториями, ОТК.

В янв. 2006 вступила в строй 1-я очередь крупнейшего в России Сорского ферромолибденового з-да, позволяющая выпускать 145 т ферромолибдена в мес. Завершение стр-ва завода (проект. мощн. 4,5 тыс. т ферромолибдена в год) позволит Сорскому комбинату отказаться от продажи молибден. концентрата и поставлять на мировой рынок только высококачеств. ферромолибден.

Лит.: *Шулбаев В.К.* Хакасия в 90-е годы XX века: проблемы социально-экономического развития. Абакан, 2004.

*А.К. Кириллов, В.К. Шулбаев*

**СОСКИН Варлен Львович** (р. 24 февр. 1925, Томск), историк, культуролог, д-р ист. наук (1964), проф. (1970). Участник Великой Отечественной войны. Окончил ЛГУ (1952). В 1952—54 — лаборант, ассистент каф. марксизма-ленинизма Кемеровского учительского (позднее — педагогического) ин-та. В 1954—56 — аспирант Новосибирского педагогического ин-та. В 1957—59 — ассистент каф. марксизма-ленинизма Новосибирского инженерно-строительного ин-та. С 1959 — сотрудник Сибирского отделения АН СССР/РАН: ст. науч. сотрудник, зав. сектором истории сов. культуры, гл. науч. сотрудник *Ин-та истории, филологии и философии СО АН СССР* (ныне — *Ин-та истории СО РАН*).

Специалист по соц. истории сов. культуры и интеллигенции России. Засл. деятель науки РФ (1997).

Награды: орден Отечественной войны I степени, медали.

Соч.: Очерки истории культуры Сибири в годы революции и Гражданской войны (конец 1917 — начало 1921 г.). Новосибирск, 1965; Культурная жизнь Сибири в первые годы новой экономической политики (1921—1923 гг.). Новосибирск, 1971; Российская советская культура. 1917—1927. Очерки социальной истории. Новосибирск, 2004.

Лит.: *Варлен Львович Соскин*: Библиогр. указатель. Новосибирск, 1995; *Варлен Львович Соскин* // Гуманитарные науки в Сибири. 2000. № 2; *Главацкий М.Е., Кондрашева М.И.* К характеристике сибирской научной школы в области истории культуры и интеллигенции // Культура и интеллигенция Сибирской провинции в XX веке: Теория, история, практика: Матер. регион. науч. конф. Новосибирск, 2000; *История интеллигенции России в биографиях ее исследователей: Опыт энциклопедического словаря.* Екатеринбург, 2002.

*Л.И. Пыстина*



### СОСЛОВНЫЙ СТРОЙ Сибири XVII–XIX вв.

Теория сослов. деления рус. средневекового об-ва была сформулирована М.М. Ковалевским, В.О. Ключевским, В.И. Сергеевичем и др. Сословие они рассматривали как объединение лиц, наделенных общими правами и обязанностями, наследственными для всех сослов. групп, кроме черного духовенства. В России, по их мнению, сослов. деление определялось верховной властью, вследствие чего решающую роль играло отношение сословий к гос. службе или податному тяглу. Историко-марксисты в сослов. делении видят характер. признак феодализма, отражение в соц.-правовой сфере отношений собственности. В постсов. отеч. *историографии* господствующей осталась концепция, согласно к-рой сослов. хар-р имеет любое добуржуазное об-во. Но нек-рые ученые (Л.В. Данилова, Е.В. Анисимов, А.Б. Каменский и др.) рассматривают сослов. деление рус. об-ва как результат рецепции европ. права в XVII–XVIII вв. и указывают на незначит. влияние сословий на полит. развитие страны.

Признаками С. с. являются специализация соц. групп по отд. видам деят-ти в связи с обществ. разделением труда (соц.-проф. сфера); законодат. закрепление за этими группами прав, привилегий и обязанностей (соц.-правовая сфера); полит.-правовая автономия, обеспечивающая соц. группе возможность участия в мест. и общегос. упр-нии (соц.-полит. сфера). На основе этих признаков в истории С. с. сиб. об-ва можно выделить периоды его формирования (кон. XVI – нач. XVIII в.), оформления (XVIII в.), кризиса (с 1760-х гг.) и постепенной ликвидации (с 1860-х гг.).

Формирование С. с. сиб. об-ва связано с перенесением в регион гос. властью и рус. переселенцами тех традиций обществ. устройства, к-рые господствовали в ист. центре страны. Осн. сословиями в Сибири XVI–XVII вв. были *служилые люди*, духовенство, крестьяне и *посадские люди* (горожане). Они объединялись в свои мирские орг-ции, игравшие немалую роль в жизни сибиряков. Сиб. миры зачастую успешно пользовались своим правом челобития царю на притеснения и непрофессиональность власти (см. *Народные движения в Сибири в XVII в.*). Особенности колонизации огромного края приводили к слабой проф. специализации: служилые люди активно занимались торговлей и ремеслом, посадские – земледелием, промысловики и крестьяне были вооружены и в любой момент могли быть привлечены на ратную службу. В ходе многочисл. сиб. бунтов и смут XVII в. общие интересы переселенцев (иногда к ним присоединялись и аборигены) явно доминировали над узкосословными.

В 1-е столетие рус. расселения в Сибири наиболее многочисленной была сослов. группа служилых людей. Как и в России, в Сибири она не являлась единым целым: сиб. служилые числились по относительно обособленным гор. гарнизонам; они делились на ряд чинов, различавшихся правами и обязанностями, размерами гос. обеспечения (*сибирские дворяне и дети боярские*, литовский список, конные и пешие казаки, стрельцы). В их состав была инкорпорирована часть родоплем. знати, что привело к выделению чинов служилых татар, новокрещеных и др. Источниками комплектования служилых людей были перевод из Европ. России в Сибирь казаков и стрельцов и набор годных к службе добровольцев. На службу брали ссыльных *поляков* и подданных Великого княжества Литовского. Только с сер. XVII в. осн. источником комплектования стали дети служилых людей и их родственников. В ходе разборов из числа служилых людей начали исключать посадских, гулящих и крестьян.

Служилые люди освобождались от податей и находились на гос. обеспечении. Они имели право заниматься

в городах ремеслом и торговать с освобождением от тягла и оброков, но при условии уплаты тамож. пошлин, вывозить за Урал и привозить обратно беспошлинно товары на сумму до 50 руб. Могли владеть землей, покупать дворовых людей, но при этом вотчинное землевладение дворян в Сибири почти отсутствовало: его возникновению препятствовала центр. власть. Служилые находились в ведении центр. и мест. гос. органов, определявших их числ., размеры жалованья, порядок комплектования, служеб. обязанности. Непосредств. командование осуществляли головы, атаманы, ротмистры и т. д. В XVII в. сиб. служилые люди сохранили нек-рые традиции вольных казаков. Городовые корпорации имели свою казну, собирали сходы и «круги», влияли на назначения командиров и очередность служб. Служилые обладали правом индивид. и коллект. челобитных монарху. В условиях колонируемой окраины столь широкие полит. права позволяли служилым корпорациям в опред. степени контролировать мест. *воевод*, а в случаях серьез. конфликтов они становились гл. вдохновителями смещения неугодных воевод.

Осн. обязанностью служилых людей была ратная и земская служба. Они участвовали в посольствах и походах для поиска новых земель и покорения сиб. аборигенов, в стр-ве *городов* и *острогов*, осуществляя в них караул. и полиц. службу, сопровождали ссыльных, служили при таможах и вели надзор за заповедными дорогами в Сибирь, организовывали судебные дела и отpravку хлеба в беспашенные города, посылали в караваны к Ямыш-озеру за солью, служили приказчиками в крест. острогах и *слободах*, промысл. и ясачных зимовьях, собирали *ясак*, сопровождали караваны с казной в Москву.

Петр I стремился ликвидировать группу служилых людей «прежних служб». В 1701 был упразднен стрелецкий чин; в Сибири стрельцов перевели в пешие казаки. При проведении в Сибири проверки итогов I ревизии полк. И.В. Солнцев-Засекин пошел на запись всех служилых людей в состав тяглых сословий. Его инициатива вызвала протесты сиб. *губернаторов*, и по указу Сената были разработаны штаты городских казачьих команд с исключением зачисленных в них казаков из подушного оклада. На протяжении 1-й пол. XVIII в. происходил постепен. перевод казаков на *укрепленные (пограничные) линии*, что вело к обособлению городского и крепостного казачества. Сиб. казаки остались на гос. обеспечении. Они сохранили право заниматься торговлей и пром-тью, владеть пахотной землей, но в 1746 были лишены права иметь дворовых и крепостных людей. Насаждение принципов регуляр. армии, постоянные разборы казаков привели к отмиранию в Сибири традиций вольного казачества. В Петровское время казаки потеряли право на коллект. челобитные монарху, к-рые стали квалифицироваться как преступление.

Духов. сословие состояло из черного (монашествующего) и белого духовенства (см. *Приходское духовенство РПЦ в Сибири*). В кон. XVI – нач. XVIII в. в Сибири появилось 39 правосл. монастырей и пустынь. Белое духовенство делилось, в свою очередь, на священнослужителей (священников и дьяконов) и на церковнослужителей (дьячков и пономарей). В XVII в. состав белого духовенства не был замкнутым, т. к. приходские церковно- и священнослужители избирались приходскими общинами. Духовенство было освобождено от государева тягла, могло приобретать землю и зависимых людей.

Петр I относился крайне негативно к монашеству и пытался ограничить числ. белого духовенства. В 1723 постриг в монашество был запрещен. Преемники Петра I неск. смягчили эту политику. Были отменены указы о воспрещении постригаться в монахи, но сохранено самое

суровое ограничение — штатами наличного состава белого духовенства. Все, кто оставался за штатом, подлежали записи в солдаты или крестьяне. С этой целью периодически устраивались разборы духовенства, благодаря к-рым чрезвычайно развилась наследственность духов. звания. Действовавший в XVII в. порядок избрания священников приходом отмирает. По I ревизии священнослужители были изъяты из подушного оклада, но должны были платить различ. мелкие гос. сборы и нести караул., пожар., постоянную повинности, освобождаясь от рекрутской. Они подлежали телесным наказаниям по решениям как духовного, так и светского суда.

С кон. XVI в. в Сибири формируется сословие посадских людей. Формально торг. промысел был обязанностью посадских тяглецов и запрещался всем не принадлежавшим к посаду людям. Исключение делалось только для стрельцов, казаков и драгун. Посадские люди прикреплялись к своей общине, переход из одного посада в другой запрещался. В Сибири формирование посадской общины растянулось на весь XVII в. Монопольное право на занятие торгами и промыслами в колонизируемой окраине фактически не действовало из-за мощной конкуренции со стороны служилых людей. Большинство посадских занималось земледелием и вело крест. образ жизни. Со своих торгов и промыслов они платили государевы подати и несли службы.

Регламент Главного магистрата 1721 разделил всех посадских людей на «регулярных граждан» и «подлых» людей. В инструкции городовым магистратам 1724 к регуляр. гражданам были отнесены купцы и цеховые ремесленники. Посадские люди оставались наиболее многочисл. частью торг.-пром. населения. В Сибири они сохраняли тесную связь с земледел. занятиями. Регулярные граждане составляли посадский сход, к-рый ведал раскладкой сборов и избирал членов магистрата, имевшего двойное назначение. С одной стороны, «яко глава всего гражданства», магистрат являлся органом внутр. упр-ния сословия гор. обывателей (в этом кач-ве он как бы стоял над гильдейскими и цеховыми орг-циями). С другой, «яко градское начальство», находился во главе всего города в целом, независимо от сослов. состояния его обывателей. В магистрате сосредоточивалась судеб., финанс. и полиц. власть всего города. По отношению к гос-ву посадская община на основе круговой поруки облагалась платежами и службами. С 1724 в состав посадских платежей входили подушная подать (1 р. 20 к.), канц., тамож. и кабацкие сборы. Посадские люди несли рекрут. повинность и давали подводы. Посадские службы делились на казен. (вне посада) и совместно с др. сословиями) и гражд. (внутри посада).

В кон. XVI — нач. XVII в. в Сибири складывается сословная группа пашенных и оброчных крестьян (см. *Крестьянство*). Источниками ее комплектования становятся принуд. переселенцы из Поморья, ссыльные, «вольные» и *гулящие люди*. Уже в нач. XVII в. рост числа пашенных и оброчных крестьян происходил в результате наследования этого статуса. Крестьяне свободно распоряжались земел. уч-ком, находившимся в их индивид. владении. Они сохраняли личную свободу, имели право на мест. самоупр-ние, к-рым активно пользовались. Непосредств. представителем гос-ва в крест. острогах и слободах был приказчик, назначавшийся воеводой. Он обладал широкой хоз.-попечительской, адм.-фискальной и судеб. компетенцией. Крестьяне выполняли ряд повинностей и облагались общими ден. сборами: драгунскими, ямскими, поворотными и т. д. Пашенные крестьяне были обязаны выполнять гос. повинности в форме обработки *государевой десятинной пашни*, оброчные — вносили натур. или ден. оброк. Такие важные вопросы, как

разверстка повинностей, отвод земель для новых поселений и т. д., решались с участием крест. миров. Избранные на сходе староста и целовальники реально участвовали в мест. упр-нии.

В XVII в. в Сибири на основании царских пожалований, покупки и захватов сформировалось монастыр. землевладение. Зависимое население архиерейских и монастыр. вотчин имело сложный состав и включало крестьян-старожильцев, бобылей, половников, «детенышей» работников, трудников, срочных наем. работников и вкладчиков. Осн. массу зависимого населения составляли крестьяне-старожильцы, к-рых монастыр. старцы привлекали на свою землю помощью в хоз. обзаведении и льготами на 3—8 лет в выполнении монастыр. повинностей. Прикрепление крестьянина к земле осуществлялось «жилой записью» и внесением в переписные книги. Монастыр. крестьяне имели свои пашни и угодья. Их владельческие повинности выражались в форме барщины или натур. хлеб. оброка (см. *Вотчины церковные в Сибири*).

В 1724 свобод. земледельцы России, попавшие в переписные книги I ревизии, стали называться гос. крестьянами. В Сибири в состав этой сослов. группы вошли бывш. пашенные и оброчные крестьяне, ямщики, значит. часть служилых людей и т. д. На протяжении 1-й пол. XVIII в. источниками пополнения сословия было наследование статуса родителей, запись выходцев из др. сословий, переселенцев и ссыльных. Гос. крестьяне, жившие общиной, сохраняли право индивид. землепользования и землевладения на пашни, покосы и угодья, с санкции губ. властей могли переходить в иные сословия, менять место жительства. Они уплачивали подушную подать и ден. оброк. Ден. форму этих сборов можно было заменить натуральной. Ямщики вместо подушной подати и ден. оброка исправляли ямскую и почтовую гоньбу, пашенные и оброчные крестьяне продолжали либо обрабатывать государеву пашню, либо вносить хлеб. оброк. В Ангаро-Илимско-Ленском кр. десятинную пашню ликвидировали в 1727, в *Тобольской губ.* — в 1762. Помимо осн. платежей на гос. крестьян ложилось бремя земских и мирских повинностей. Надзор за ними продолжали осуществлять казен. приказчики.

Приписные крестьяне в Сибири появились в связи со стр-вом казен. и частн. заводов на Алтае и в *Забайкалье*. В 1704 начал действовать казен. *Нерчинский сереброплавильный з-д*. С 1708 для его обслуживания стали переводить крестьян из Даурии, осн. источником раб. силы для него послужили ссыльные и каторжные. В 1726 *А.Н. Демидов* получил монопольное право на стр-во горно-металлург. заводов на Алтае, после чего на алт. заводы были переведены мастерские и работные с его урал. заводов, а также приписаны беглые. В 1737—40 к заводам Демидова приписаны гос. крестьяне. Передача *Кольвано-Воскресенских (Алтайских) заводов* в 1747 в собственность имп. фамилии привела к расширению приписки гос. крестьян, а также переводу ссыльных.

Приписные крестьяне сохранили право индивид. владения землей, имели право заниматься торговлей, подрядами, промыслами, приобретать на свое имя имущество, с санкции горного начальства могли переходить в др. сословия и переселяться в пределах своего ведомства. Как и гос., приписные крестьяне не лишались права принесения присяги монарху. Заводская деревня имела сел. и вол. самоупр-ния. На уровне *волости* гос. адм.-фискальные, полиц. и судеб. функции осуществлял казен. приказчик. В 1760 на тер. *Кольвано-Воскресенских (Алтайских) з-дов* была введена должность управителя приписных крестьян, обязанный ежегодно отрабатывать сумму подушной подати и ден. оброка или ее части на казен. предприятиях, поставлять провиант на заводы, а



в *Нерчинском горном окр.* обрабатывать казен. пашню. Приписные крестьяне уплачивали земские и мирские сборы. Они отбывали рекрут. повинность, но поставляемые ими рекруты попадали в состав мастеровых и работных людей.

В нач. XVIII в. сиб. архиерейские и монастыр. вотчины были переданы в упр-ние *Сибирского приказа*. В 1721 в связи с созданием Синода они возвращены в ведение духов. властей. Несмотря на ограничит. политику 1-й пол. XVIII в., происходил рост монастыр. вотчин. Источники увеличения числ. монастыр. крестьян — естеств. прирост, браки, приток извне пришлого населения. Монастыр. крестьяне платили в казну подушную подать и в пользу монастыря — натур. оброк (пятину) или находились на барщине. В 1762 и 1764 с проведением секуляризации церк. имуществ бывш. архиерейские и монастыр. крестьяне попали в ведение Коллегии экономии и стали называться экономическими. После ликвидации ее в 1783 экон. крестьяне полностью уравнились в правах и обязанностях с государственными.

Петр I и его преемники стремились поставить все население России на службу «общему благу». В общерос. масштабе эта политика привела к консолидации сословий, более четкому определению их прав и обязанностей. С нач. XVIII в. регулируются основы С. с. России. Важнейшую роль в определении сослов. границ сыграли I и II ревизии. В полной мере эта политика была реализована в Сибири.

Новый этап в развитии С. с. России открыла отмена Петром III обязат. службы дворян. В Наказе Уложенной комиссии Екатерины II была сформулирована теория 4 осн. состояний рос. подданных — дворянства, духовенства, гор. и сел. обывателей. Это, с одной стороны, открыло путь к расширению прав и привилегий благород. сословия и *купечества*; с другой — подрывало основу С. с. — представление о взаимосвязи прав и обязанностей всех сословий. Развитие бурж. отношений и отказ от теории иерархии функций сослов. об-ва привели к постановке вопросов об отмене крепостного права и наделении широким комплексом личных прав всего населения России. Эта политика проводилась и в Сибири с учетом ее особенностей. Законодат. регулирование С. с. 1760-х гг. — 1-й пол. XIX в. осуществлялось на основе кодифицир. актов — Жалованных грамот дворянству и городам 1785 г., т. IX Свода законов 1832 г. и т. д. Сиб. специфика была учтена в регион. законодат-ве — в Положении о сибирском линейном казачьем войске 1808 г., Учреждении *М.М. Сперанского* и т. д.

В кон. XVIII — 1-й пол. XIX в. на юго-западе Сибири и в Забайкалье продолжалось формирование казачьих войск (см. *Казачество Азиатской России*). В 1760 была введена должность атамана всех крепостных казаков Зап. Сибири, что положило начало созданию у них собств. войсковой орг-ции. На границе с Китаем складывалась Забайкальская укреп. линия, куда с 1760-х гг. переводились казаки из вост.-сиб. городов. В 1772–75 утверждены штаты казачьего погран. войска на кит. границе. В нач. XIX в. у линейных и городовых казаков введены чины, принятые в казачьих войсках Европ. России. Изменения в чиновной иерархии вели к обособлению казачьей верхушки и открывали ей дорогу к статусу личных и потомств. дворян. Казачество осталось на гос. обеспечении с сохранением права заниматься ремеслом и мелочной торговлей, владеть пашенной землей. С кон. XVIII в. линейное казачество стало наделаться землей, что в XIX в. привело к оформлению территорий *Сибирского* и *Забайкальского казачьих войск*.

В 1770-х гг. происходит нек-рое расширение прав и привилегий духов. сословия. В 1842 устанавливаются

новые штаты для приход. церквей, что приводит к возрастанию числа приходов. Со 2-й пол. XVIII в. увеличивается объем личных прав духовенства. В 1767 и 1771 духов. властям запрещалось подвергать телесному наказанию священников и дьяконов. В 1796 Павел I отменил телесные наказания для священнослужителей (до лишения сана) по уголов. приговорам светских судов. В XVIII в. лица духов. сословия не могли приобретать недвижимое имущество; это право было им предоставлено в 1801.

Екатерина II рассматривала податное население города в кач-ве «среднего рода людей», но сохранила выделение в его составе купеч. верхушки. Жалованная грамота городам 1785 закрепляла единый сослов. статус всего населения городов независимо от проф. занятий и родов деят-ти. «Средний род людей», или мещане, разделялись на 6 категорий: 1) настоящие градские обыватели, имеющие в городе дом и иную недвижимость; 2) записанные в гильдии купцы; 3) состоявшие в цехах ремесленники; 4) иногородние купцы; 5) именные граждане; 6) прочее посадское население. Права мещанина включали охрану чести и достоинства, личности и жизни, перемещение и выезд за границу. К имуществ. правам относились: владение собственностью на принадлежавшее имущество, пром. предприятиями, промыслами, ведение торговли. Купцы 1-й и 2-й гильдий пользовались доп. личными правами, освобождались от телесных наказаний, могли владеть крупными пром. и торг. предприятиями. От телесных наказаний освобождались и именные граждане.

Жалованная грамота оформила понятие города как юр. лица. Горожане составляли «общество градское» и могли собираться на собрания с санкции генерал-губернатора или губернатора. Собрание имело возможность обращаться с представлениями к мест. властям и наблюдать за соблюдением законов. Горожане избирали бургомистров, заседателей-ратманов (на 3 года), старост и судей словесных судов (на год). В городе создавалась общая городская и шестигласная дума. В компетенцию думы входило обеспечение в городе тишины, согласия и благочиния, разрешение внутрисослов. споров, наблюдение за городским стр-вом. При Павле I Жалованная грамота городам была отменена, но его собств. политика по отношению к горожанам оказалась крайне неудачной. При Александре I Жалованная грамота городам была восстановлена с существ. изъятиями и дополнениями. В 1-й пол. XIX в. гор. обыватели стали делиться на *почетных граждан*, купцов, цеховых, *мещан* и рабочих людей.

Во 2-й пол. XVIII — 1-й пол. XIX в. сословие гос. крестьян пополнялось за счет наследования статуса родителей, записи в гос. крестьяне выходцев из др. сословий, переселенцев и ссыльных. В кон. XVIII в. в состав гос. крестьян включались экон. крестьяне. Согласно Уставу об инородцах 1822 аборигены, жившие оседло и занимавшиеся земледелием, приравнивались по своим правам и обязанностям к гос. крестьянам. Значение *ссылки* как источника пополнения гос. крестьян возросло после указов 1760–62 о праве помещиков, гор. и крест. общин подвергать адм. ссылке в Сибирь воров, пьяниц, хулиганов и проч. в зачет рекрутов. Осн. повинностью гос. крестьян оставались подушная подать и ден. оброк, к-рые с 1824 обязывались уплачивать и ямщики. В 1780-х гг. и 1837 в Сибири были проведены реформы крест. самоуп-ния, расширившие его права и избавившие крестьян от опеки казен. приказчиков. В *Иркутской губ.* казен. приказчики были ликвидированы в 1760-х гг., на тер. Тобольской губ. — в 1780-х гг. Гос. крестьяне участвовали в гос. совещаниях, в соотв. с Учреждением об управлении губернией 1775 избирали заседателей в гос. органы.

Осн. источниками увеличения числ. приписных крестьян во 2-й пол. XVIII — 1-й пол. XIX в. были естеств. прирост населения и приписка ссыльных. Правилами Алтайского горного начальства 1836 ограничивалось право приписных крестьян переселяться на др. места. Заводская деревня сохранила двойное подчинение — губ. и горным властям. С 1796 представителем гос-ва на уровне волости был земский управитель. В 1830-х гг. алт. и забайкал. заводы были переданы из Кабинета в ведение Мин-ва финансов. Приписные крестьяне на Уральских з-дах (в т. ч. сибирские) были освобождены от заводских работ в 1807, на Нерчинских — в 1851, на Алтае — в 1861.

Ликвидация С. с. в России началась с отмены крепостного права в 1861, проведения судеб., земской и воен. реформ. Однако вплоть до революции 1917 значит. сослов. права и привилегии сохраняли рос. дворянство, почет. граждане, купечество, казачество, духовенство. В Сибири пережитки С. с. проявлялись в особенностях статуса казачества, заложенного новым Положением о Сибирском линейном казачьем войске (1846) и Положением о Забайкальском казачьем войске (1851). На консервацию пережитков С. с. в Сибири влияло и то, что судеб. реформа в крае была проведена только в кон. XIX в.

Лит.: Зольникова Н.Д. Сословные проблемы во взаимоотношениях церкви и государства в Сибири (XVIII в.). Новосибирск, 1981; *Крестьянство Сибири* в эпоху феодализма. Новосибирск, 1982; Александров В.А., Покровский Н.Н. Власть и общество. Сибирь в XVII в. Новосибирск, 1991; Акишин М.О. Российский абсолютизм и дворянство: структура и состав государственного аппарата. М.; Новосибирск, 2003.

М.О. Акишин

**СОСНОВОБОРСК**, город краевого подчинения в Берёзовском р-не Красноярского кр. Расположен на прав. берегу Енисея, в 20 км к сев.-востоку от Красноярска, в 30 км от ж.-д. ст. Базаиха на Транссибирской магистрали. С 1971 — раб. пос., с 1973 — присвоено назв. Сосновоборск (по месторасположению в сосновом бору), статус города с 1985. Числ. населения (тыс. чел.): 1974 — 1,0; 1979 — 12,9; 1989 — 29,7; 1998 — 30,4; 2002 — 30,6; 2007 — 30,2.

Основан в связи со стр-вом з-да по выпуску прицепной техники для груз. автомобилей КамАЗ. До присвоения статуса города входил в состав Ленинского р-на Красноярска, в 1985 стал его городом-спутником. Градообразующее предприятие — Сосновоборский з-д автомоб. прицепов; действуют Сосновоборская ТЭЦ (стр-во начато в 1987), предприятия пищ. пром-ти (в т. ч. предприятие по переработке рыбы и морепродуктов «Делси»), предприятие «Европласт», выпускающее заготовки для пластик. бутылок. В С. находятся 4 общеобразоват. и вечер. школы, автомех. техникум и лицей, дет. муз. школа, дет.-юнош. спорт. школа, школа искусств, дом культуры, б-ка, музейно-выстав. центр (2001), правосл. Введенский храм, кинотеатр (1986), кинокомплекс (2005), лыжная база, спорт. комплекс, стадион. Работает больнич. комплекс, включающий поликлинику и стационар. Издаются газеты «Рабочий» и «Фортуна».

Герб утверждён в 1996: щит разделён на красное и зелёное поля. В верх. части на красном фоне зол. эмблема завода автомоб. и трактор. прицепов, положившего начало городу. В ниж. части на зелёном фоне щиток с гербом Красноярска, обрамлённый 2 скрещёнными снизу сосновыми веточками.

Лит.: Енисейский энциклопедический словарь. Красноярск, 1998; *Вся Россия*. Города и населённые пункты: Энциклопедия. М., 2001.



А.С. Вдовин

**СОСНОВСКИЙ ОСТРОГ**, рус. укрепление на юге Ср. Притомья при впадении р. Сосновка в р. Томь. В кон. 1630-х гг. в этом р-не существовали разъезжие сторожевые казацкие станицы от Томска. Острог поставлен в 1657 томскими сынами боярскими Д. Копыловым и Ю. Ядловским на крутом прав. берегу р. Томи в форме правильного многоугольника, обнесённого деревян. частоколом. В кон. XVII в. он представлял собой четырехугольник, огороженный стоячим палисадом с 3 башнями. Внутри острога находилась Спасская церковь, государевы амбары. Вне острога — двор приказчика, судная изба, жилые и хоз. постройки крестьян. В 1670 в остроге зафиксировано 12 крест. дворов, не считая беломестных казаков, в 1690 — уже 33 крест. двора. В 1699 вне острога построена Преображенская церковь, приход к-рой вместе с подведомств. деревнями составил 123 двора с 1 230 чел. (на 1761). Острог построен прежде всего для развития в этом р-не хлебопашества и для охраны верхнетомских рус. поселений от набегов кочевников. В 1-х десятилетиях XVIII в. превратился в большое село. Ныне — с. Сосновское Яшкинского р-на Кемеровской обл.

Лит.: Резун Д.Я., Васильевский Р.С. Летопись сибирских городов. Новосибирск, 1989.

Д.Я. Резун

**СОСТАВ НАСЕЛЕНИЯ** (по полу и возрасту), одна из важнейших, обусловленных исторически характеристик населения.

В XVI—XIX вв. для населения Сибири как колонизируемой территории пионер. освоения был характерен значит. числ. перевес мужчин. Соотношение полов не выровнялось даже к кон. XIX в., что нашло отражение в материалах переписи 1897. К нач. XX в. интенсив. заселение Сибири в ходе *Столыпинской аграрной реформы* (в составе крестьян-переселенцев преобладали мужчины) привело к увеличению уд. веса мужчин:

	Уд. вес мужчин, %	Уд. вес женщин, %
Перепись 1897	51,4	48,6
1914 (оценка)	52,4	47,6
Перепись 1920	48,3	51,7
Перепись 1926	49,1	50,9
Перепись 1937	48,5	51,5
Перепись 1939	48,7	51,3

В годы *Первой мировой* и *Гражданской войн* вследствие гибели большого числа мужчин в населении Сибири образовался заметный жен. перевес, к-рый стал перманент. явлением в демогр. развитии региона. Между 1920—26 в результате повышенной рождаемости (мальчиков всегда рождается больше, чем девочек) и интенсив. миграций муж. прослойка в населении неск. выросла, но диспаритет полов не был преодолен.

Демогр. кризис 1930-х гг., обусловивший сверхсмертность муж. части населения, способствовал углублению дисбаланса полов. К кон. 1930-х гг. он обострился до такой степени, что соотношение мужчин и женщин в населении стало таким, каким оно обычно бывает после завершения круп. воен. кампании.

Убыль мужчин в Сибири в годы *Великой Отечественной войны* обусловила дальнейшее ухудшение структур. ситуации. К 1946 в регионе среди населения старше 18 лет уд. вес мужчин сократился до катастрофически низкой величины — 34%. В Зап. Сибири в 1947 на 1 тыс. женщин старше 18 лет приходилось всего 500 мужчин, в Вост. Сибири — 550, в Якутии — 840.

Соотношение общей числ. мужчин и женщин внутри отд. возраст. групп в дальнейшем складывалось под влиянием мн. факторов. Гл. из них были огромные воен. потери муж. населения в годы войны, различия в уровне муж. и жен. смертности и продолжительности жизни, а также *миграция*. Действие этих и др.

факторов в разное время, в разных возраст. группах, в городе и на селе было неодинаковым. Так, диспропорции в составе населения по полу, возникшие в результате воен. потерь, были более глубокими в селах, чем в городах. В городах существовала система «брони» для мужчин, работавших на воен. предприятиях и в нек-рых гражд. учреждениях. Кроме того, в послевоен. годы в городах имелся большой спрос на муж. раб. силу, что порождало миграцию мужчин из села. В результате к 1959 в поколениях, на к-рые пришлось наибольшие воен. потери, число мужчин на 100 женщин в гор. населении Зап. Сибири в возраст. группе 30–39 лет составляло 80 чел., в сел. – 73, среди 40–49-летних – соотв. 69 и 58 чел.

В течение 1960–80-х гг., с вхождением в жизнь новых поколений, разрыв в уд. весе и числ. мужчин и женщин сокращался, происходило постепенное выравнивание состава населения по полу (табл. 1).

Таблица 1

### Состав населения Сибири по полу, 1959–89 (в % ко всему населению)

Год	Город		Село	
	муж.	жен.	муж.	жен.
	Зап. Сибирь			
1959	46,3	53,7	45,6	54,4
1979	46,8	53,2	47,5	52,5
1989	47,6	52,4	48,3	51,7
	Вост. Сибирь			
1959	48,2	51,8	47,5	52,5
1979	48,1	51,9	49,0	51,0
1989	48,1	51,9	50,0	50,0

Однако за общими показателями доли женщин и мужчин скрывалась диспропорция в соотношении полов в отд. возраст. группах. Особенно заметно нарастал сдвиг в сторону преобладания числ. мужчин в возрасте 15–25 лет в сел. населении. Это объясняется потребностями с.-х. произ-ва в квалифицир. раб. силе – механизаторах, комбайнерах, животноводах. В то же время мн. молодые женщины из-за ограниченности выбора профессий на селе мигрировали в город, в результате чего возникал «дефицит» невест: сел. девушек 16–24 лет в 1979 в Зап. Сибири было на 18%, а в 1989 – на 15% меньше их ровесников-юношей.

В связи с повышенной смертностью мужчин соотношение полов даже без влияния миграции и воен. потерь со временем менялось в пользу женщин. Числ. женщин в возрасте 60 лет и старше более чем в 2 раза превышала числ. мужчин. В течение всего периода 1960–80-х гг. это было характерно как для сел., так и для гор. населения Сибири. На протяжении 30-летия в ср. жен. часть и гор., и сел. населения была значительно старше мужской.

В нач. 1990-х гг. вследствие демогр. кризиса, охватившего население Сибири, и связанной с ним сверхсмертности мужчин диспропорции в соотношении полов стали быстро нарастать. Перепись 2002 показала, что уд. вес мужчин в населении *Красноярского кр., Иркутской, Тюменской, Томской обл., Респ. Хакасия* сократился до 47%. Особенно низким (менее 47%) оказался уд. вес мужчин в Зап. Сибири – *Кемеровской, Новосибирской, Омской обл., в Алтайском кр.* Только в отд. р-нах Сибири, привлекающих значит. кол-во мигрантов, таких как *Ханты-Мансийский и Ямало-Ненецкий авт. окр., Читинская обл., Республики Бурятия и Саха (Якутия)*, доля мужчин составляла 49–50%.

Возраст. состав населения Сибири долгое время характеризовался явным преобладанием молодежи и лиц работоспособ. возраста. О динамике возраст. состава сибиряков в кон. XIX – нач. XX в. говорят след. данные:

Возрастные группы, лет	Перепись 1897	Перепись 1926	Перепись 1939
0–19	46,1	53,2	31,2
20–29	15,9	16,7	17,8
30–39	12,8	10,9	13,5
40–49	10,2	8,1	7,8
50–59	7,2	5,6	5,7
60 и старше	7,8	5,4	6,3
Возраст неизвестен	0,0	0,1	0,0
Всего	100,0	100,0	100,0

Осн. тенденцией в период между переписями населения 1897–1926 было нарастание уд. веса детей и молодежи и, соотв., сокращение доли лиц в рабочих и старческих возрастах. В основе этого явления лежала, с одной стороны, повышенная рождаемость, а с другой – огромные потери населения в ходе Первой мировой и Гражданской войн.

Между 1926 и 1939 направленность демогр. развития Сибири корен. обр. изменилась. Под давлением таких пертурбационных факторов, как *индустриализация и коллективизация*, обусловивших нарастание смертности и снижение рождаемости, уд. вес детей и молодежи заметно сократился. В то же время население региона заметно постарело. Процесс старения населения оказался, по существу, необратимым и в последующем получил значит. развитие.

Возраст. состав населения Сибири к 1960 сформировался под влиянием соц.-демогр. факторов послевоен. периода: компенсаторной волны рождаемости, снижения смертности и миграций. Вследствие этого в нач. 1960-х гг. население региона характеризовалось более молодой возраст. структурой. Дети и молодежь в возрасте 0–29 лет составляли здесь 2/3 всего населения, в РСФСР – половину. Довольно значительной была доля детей от 0 до 9 лет: в Зап. Сибири – 24,8%, в Вост. – 25,9%, что превышало среднерос. показатель, равный 21,9%. Вместе с тем возраст. группа молодежи 16–19 лет (те, кто родился в годы войны) выделялась малочисленностью – от 7% в Зап. Сибири до 9% в Вост. Сибири. Уд. вес лиц трудоспособ. возраста (20–49 лет), наиболее активного в экон. и демогр. плане, в Сибири, как и в ср. по РСФСР, составлял чуть более трети населения – сказалось повсемест. влияние войны. На долю возраст. группы пожилых и престарелых (55–60 лет и старше) приходилось в Сибири 10,3%, в РСФСР – 13,0%, причем лица в возрасте 60 лет и старше составляли 7,1%, что было ниже среднерос. показателя – 9%, – в регионе еще не проявились в полной мере результаты процесса старения, начатого на тер. СССР в кон. 1930-х гг.

На протяжении периода 1959–89 осн. тенденцией изменения возраст. состава населения Сибири было интенсиф. развитие процесса старения населения – доля детей и молодежи уменьшалась, а пожилых и старых росла (табл. 2). Если в нач. 1960-х гг. пенсионером по возрасту (55 лет и старше – женщины и 60 лет и старше – мужчины) являлся каждый 10-й сибиряк (10,3%), то к кон. 1980-х гг. – каждый 6-й (16,8%).

Таблица 2

### Возрастной состав населения Сибири, 1959–89 (в % к итогу)

Возрастная группа, лет	Перепись 1959		Перепись 1979		Перепись 1989	
	Зап. Сибирь	Вост. Сибирь	Зап. Сибирь	Вост. Сибирь	Зап. Сибирь	Вост. Сибирь
0–19	40,0	41,3	32,5	35,0	32,3	34,7
20–29	19,9	20,5	20,0	20,6	15,9	15,9
30–39	15,0	14,8	11,8	12,6	18,1	17,9
40–49	10,1	10,0	14,1	13,5	10,0	10,2
50–54	4,2	3,8	6,7	5,8	6,0	5,8
55–59	3,3	3,0	3,7	3,4	5,1	4,7
60 лет и старше	7,5	6,6	11,2	9,1	12,6	10,8



Сел. население региона старело быстрее, чем городское. Усиливалась процесс старения деревни и замедляла его в городе миграция молодежи из села. С 1959 по 1989 уд. вес лиц в возрасте 60 лет и старше в общей числ. сел. населения Сибири увеличился с 8,1 до 13,6% (в РСФСР — с 11 до 18,4%), гор. — с 6,2 до 11,2% (в РСФСР — с 7,6 до 14,5%). Однако, несмотря на интенсив. старение, население региона оставалось значительно более молодым, чем население РСФСР в целом. Доля лиц старше пенсион. возраста во всем населении Сибири в 1959 составляла 7,1%, в 1989 — 11,8, в РСФСР — соотв. 7 и 15,3%. Повышенной долей лиц старших и пожилых возрастов отличалась жен. часть населения: в 1959 — 6,8%, в 1989 — 10,7% (у мужчин — соотв. 3,5 и 4%).

Доля детей и молодежи (0–29 лет) среди всего населения Сибири упала с 60,6% в 1959 до 47% в 1989. Особенно существенно уменьшился по всему региону уд. вес детей в возрасте 0–9 лет: с 25,3 до 18,3%.

В нач. 1990-х гг. процесс демогр. старения населения продолжался. В населении непрерывно снижалась доля молодежи до 29 лет, хотя Сибирь по-прежнему характеризовалась более молодой возраст. структурой. Уменьшение мл. части населения сопровождалось ростом лиц старших возрастов, что ухудшало возраст. структуру трудоспособ. населения: числ. и доля лиц моложе трудоспособ. возраста падали, а старше — росли.

В кон. XX — нач. XXI в. половозраст. структура населения региона характеризовалась старением и диспропорцией полов (доля женщин превышала долю мужчин), что подтвердила перепись 2002.

Лит.: *Итоги Всесоюзной переписи населения 1959 года*. РСФСР. М., 1963; *Воробьев В.В.* Население Восточной Сибири (современная динамика и вопросы прогнозирования). Новосибирск, 1977; *Социально-экономическое развитие сибирского села*. Новосибирск, 1987; *Возрастной состав населения РСФСР по данным Всесоюзной переписи населения 1989 г.* М., 1990; *Исупов В.А.* Городское население Сибири: От катастрофы к возрождению (конец 30-х — конец 50-х гг.). Новосибирск, 1991; *Кышпанов В.А.* Население Хакасии: 1917 — 1990-е гг. Абакан, 1995; *Население Западной Сибири в XX веке*. Новосибирск, 1997; *Карпунина И.Б., Мелентьева А.П., Ильиных В.А.* Сельское население Западной Сибири в 1960–1980-е гг. (Факторы, тенденции и результаты социально-демографической адаптации). Новосибирск, 2003.

В.А. Исупов, И.Б. Карпунина, А.П. Мелентьева

**СОСУЛИН Степан Егорович** (? — нач. 1860-х гг.), томский купец 1-й гильдии, потомств. *почетный гражданин*. Из вышневолоцких купцов. Винный откупщик. На приобретенной у золотопромышленников *Поповых* земле вблизи *Томска* в 1848 устроил богатое имение, названное *Степановкой*, в к-ром действовали кожев., свечной и мыловар. з-ды, выделялось до 11 тыс. яловых и конских кож в год, шилась кож. обувь, хомуты, изготовлялось 8–10 тыс. пуд. сальных свечей. Продукция продавалась в Томске и вывозилась в *Кяхту*. В имении имелся сад с оранжереями и теплицами, в к-рых собирались урожаи ананасов, винограда, лимонов, вишен, яблок, груш, слив, персиков, арбузов и дынь, ягод, выращивались цветы, зелень. Все это продавалось в спец. лавке в Томске. В оранжерею и теплицы принимались мальчики для обучения садоводству и огородничеству. Для обустройства сада в опред. дни в усадьбу допускались все любопытствующие горожане. Жертвовал на нужды церкви. В 1856 в своем имении на собств. средства построил церковь, служил старостой Благовещенского собора, полностью его отремонтировал, внес 3,9 тыс. руб. на стр-во Троицкого кафедрального собора, снабжал близкий архиерейскую домовую церковь. Известен как другами знакомый сосланного в Томск декабриста *Г.С. Батенькова*, к-рого поддерживал материально, подарил ему уч-к земли, помог построить небольшой дом. Сын С. Николай построил в Степановке Гавриило-Николаевский винокур. з-д.

Лит.: *Краткая энциклопедия по истории купечества и коммерции Сибири*: В 4 т. Новосибирск, 1997. Т. 4, кн. 1.

Н.М. Дмитриенко

**СОФИЙСК**, *поселок городского типа* в Верхнебу-реинском р-не *Хабаровского кр.*, расположен на прав. берегу р. Амур в его низовьях, на р. Олга, у подошвы г. Джай, в 170 км к сев.-востоку от ж.-д. ст. Ургал. Основан в 1858; до 1896 был окр. городом Софийского окр., переименованного впоследствии в Хабаровский. В кон. XIX в. С. — незначит. селение с менее чем 500 жителями, имелась почта и телеграф, паромод. пристань. В наст. время в поселке проживают 150 чел. (2005). Ведется золотодобыча. В 2003 в С. действовала артель старателей «Ниман», работал дет. сад.

Лит.: *Энциклопедический словарь* / Брокгауз Ф.А. Ефрон И.А. И.Р. Соколовский

**СОФРОНИЙ (Кристалевский Стефан)** (25 дек. 1703, Березень Полтавской губ. — 30 марта 1771, Иркутск), епископ Иркутский и всея Сибири, чудотворец (пам. 30 марта, 30 июня). Образов.: Киевская духовная академия. По окончании поступил в Красногорский Преображенский мон-рь Полтавской епархии. В 1730 принял монашеский постриг с именем Софроний. С 1732 — иеродиакон, затем — иеромонах. В течение 2 лет — казначей Красногорского Преображенского мон-ря, потом по распоряжению епископа Переяславского Арсения (Берло) назначен экономом архиерейского дома. В 1742 направлен в Петербургский Александро-Невский мон-рь на должность казначая, позднее стал наместником этого монастыря и более 7 лет возглавлял его. Основал Ново-Сергиеву пустынь. С 1753 — епископ Иркутский; в *Иркутск* прибыл 20 марта 1754. Свт. С. значительно улучшил дело преподавания в духов. школах Иркутска, преобразовал деят-ть духов. консистории, заботился о благоустройстве монастырей епархии. За 16-летний период управления им Иркутской епархией построено множество храмов, нек-рые он сам освящал.



Посещая приходы епархии, еп. С. мн. проповедовал. Вознесенский мон-рь при его упр-нии был переполнен больными и обездоленными людьми. С. большое внимание уделял миссионерству: посылал миссионеров в *Забайкалье*, на Камчатку, в *Якутск* и собственноручно писал для них духов. инструкции с разъяснениями, чему учить и чего требовать от обращаемых в православие. Ближайшее к Иркутску поселение бурят, Китайское, долго хранило память о свт. С. как о своем просветителе. Это селение крещеных бурят впоследствии стало именоваться Архиерейским. Кончина свт. С. последовала на 2-й день Пасхи. 6 мес. и 10 дней тело святителя находилось без погребения в Казанском приделе Богоявленского собора Иркутска. 8 окт. 1771 его нетленные останки были погребены. Паломники к гробу свт. С. мн. лет свидетельствовали о чудесах и исцелениях больных. Причислен к лику святых на Поместном Соборе РПЦ 10 апр. 1918.

Протоиерей Борис Пивоваров

**СОХАЧЕВСКИЙ Александр (Сондер Лейб)** (3 мая 1843, мест. Илово Плоцкой губ. — 15 июня 1923, Бедермансдорф, Австрия), участник освободит. движения нач. 1860-х гг., художник. Нач. образов. получил в еврейском хедере. В 1860 поступил в Школу изящных искусств. Вел актив. патриот. деят-ть в канун Январского польск. восстания. Участник манифестаций 1860–61 в Варшаве, нелегал. изданий. Приговорен к

смерт. казни через повешение (24 апр. 1863), к-рая заменена 20 годами *каторги* в Вост. Сибири. 22 апр. 1864 прибыл в Иркутский солевар. завод. Провел 22 года на каторге и на поселении. Причислен к с. Оёк *Иркутской губ.*, жил в *Иркутске*, работал ретушером в фотоателье, писал портреты на заказ. В кон. ссылки служил смотрителем почт. станции при *Московском тракте*. В 1884 покинул Сибирь. Продолжил худ. образование в Мюнхене, в 1884–1900 создал галерею живопис. работ на тему сиб. ссылки 1860-х гг., включающую портреты типажей и конкрет. персонажей, пережитые художником драм. сцены, аллегории. Все работы С., обладающие ист.-источниковой ценностью, выполнены в манере акад. направления в реализме. Наследие С. — св. 120 полотен и эскизов. Програм. произведение — «Прощание с Европой» («На границе Сибири», 370×740 см, 1890–94): на фоне обелиска границы Европы и Азии скомпонованы в символич. партии ссыльных в Сибирь более 100 реальных персонажей, встречавшихся С. в изгнании. Среди них: А. Чекановский, Я. Гейштор, Ю. Калиновский, Н.Г. Чернышевский, А.П. Щапов. «Прощание с Европой» (вместе с эскизами) впервые выставлено в 1895 в Лондоне. Выставки С. проходили в Брюсселе (1897, 1900), Кракове (1900), Вене (1901). С. — авт. беллетризов. сиб. воспоминаний и текста каталогов неск. собств. экспозиций (1897–1900). Несмотря на крайнюю нужду, С. избегал продажи картин с целью сохранения своего наследия в целостности. С 1913 коллекция работ С. находилась в Львовском нац. музее им. короля Яна II. Послед. раз выставлялась целиком в июне 1936 при проведении в Львове VII съезда Польского союза сибиряков. В 1956 наследие С. поступило в Музей истории г. Варшавы, в 1963–81 перемещено в Музей Независимости (Польша). В России и Сибири произведения С. не экспонировались.

Соч.: In Sibirien. Novellen von einem politischen Verbannten. Berlin, 1906; Exposition de tableaux d'Alexandre Sochaczewski. Les Exilés de Sibirie. Bruxelles, 1897; Sybir. Wystawa obrazów A. Sochaczewskiego. Kraków, 1900; Sibirien. Bilderausstellung von A. Sochaczewski. Lemberg, 1900.

Лит.: Giller A. Spis Polaków, będących w Usolu w ciężkich robotach od 17 kwietnia 1866 do września 1868 roku // 1872; *Stuletniej niewoli rok pierwszy*. Dzieło zbiorowe. Poznań, 1872; *Шостакович Б.С.* Евреи — участники польского национально-освободительного движения начала 1860-х гг. в сибирской ссылке. Три биографических портрета // Сибирский еврейский сб. Иркутск, 1992. № 1; *Woczek H., Meller B.* Aleksander Sochaczewski (1843–1923) — malarz syberyjskiej katorgi (życie, twórczość i dzieje kolekcji). Warszawa, 1993; *Polski Słownik Biograficzny*. Kraków—Wrocław—Warszawa, 2000. T. 39/4, Zesz. 163.

Б.С. Шостакович

**СОЦГОРОД**, одно из назв. ЗАТО *Железнодорожск*.

**СОЦИАЛ-ДЕМОКРАТИЧЕСКОЕ ДВИЖЕНИЕ В СИБИРИ.** Идеи марксизма начали проникать в Сибирь еще в 1870–80-х гг. В 1-й пол. 1890-х гг. в Сибири шло возникновение рев.-демокр. кружков со смешанной идеологией. Идеино-полит. размежевание участников этих кружков шло под влиянием ссыльных социал-демократов (А.А. Белякова, М.И. Бруснева, П.А. Красикова, Л.Б. Красина, Ю.О. Мартова, В.И. Ленина, Н.Е. Федосеева и др.), нелегал. марксист. литературы, способствовавшей выработке социал-демокр. мировоззрения у ссыльных народников и мест. интеллигенции (Ф. Кон, П.Н. Лепешинский, М.С. Ольминский, Е.М. Ярославский) и сибиряков, обучавшихся в Европ. России (В.А. Гутковский, П.А. Красиков, Л.Б. Красин, К.А. Попов).

1-й марксист. кружок в *Томске* возник в 1895 среди студентов *Томского ун-та*. Студенты Н.Н. Баран-



ский, А.А. Богословский, Данилов, И.Л. Никифоров начали пропаганду марксизма в среде рабочих. Под их влиянием в 1896 В.Е. Воложанин организовал в типографии П.И. Макушина раб. кружок, в к-рый вошли Н. Баранов, И. Барашков, Д. Богданов, Н. Дербышев, Н. Калмыков, сестры А. и С. Соболев. В 1898 в орг-ции было создано неск. кружков и выделился руководящий центр в составе В. Воложанина, И. Барашкова, Н. Калмыкова, Е. Решетова. Пропаганду среди рабочих вели студенты Н. Баранский, А. Богословский, И. Никифоров. В 1899 в орг-ции насчитывалось 10 кружков, и она впервые провела празднование 1 Мая. Первое время *Томская социал-демокр. орг-ция* вела экон. пропаганду, а с нач. 1901 перешла к полит. агитации и выступила инициатором создания *Сибирского социал-демократического союза*.

В 1896 под рук-вом ссыльного А.А. Белякова возник интеллигент. марксист. кружок в *Омске*. В 1899 кружок рабочих омского ж.-д. депо организовал кузнец Е.А. Грознов. Члены кружка в кон. марта организовали стачку в ж.-д. мастерских. В 1901 ссыльные В. Вановский, И.Ф. Гусев, К. Федорова и мест. житель Г.П. Белоногов организовали марксист. группу, к-рой удалось взять под контроль газ. «*Степной край*». Одновр. работали кружки в ж.-д. мастерских. 1-й раб. кружок в *Новоиколаевске* организовал в 1899 высланный из Омска кузнец Е.А. Грознов. В 1902 на переселенч. пункте социал-демокр. пропаганду вели М. Дубровина, Н. Самойлович, В. Солдатов. В 1900 под рук-вом Г.М. Кржижановского и И.Л. Проминского действовала проп. группа на ст. Тайга, пытавшаяся в 1901 организовать стачку в депо.

В *Красноярске* кружок из представителей мест. интеллигенции организовали в 1895 ссыльные П.А. Красиков и В.П. Арцибушев. В 1898 марксист. раб. кружок организовал высланный из С.-Петербурга Л.Н. Скорняков. На деят-ть социал-демократов *Енисейской губ.* значит. влияние оказал В.И. Ленин, находившийся в ссылке в с. Шушенском. В мае 1900 члены кружка стали организаторами стачки в ж.-д. мастерских. Непосредственно ею руководили Н. Гутенко, В. Иванов и братья М. и С. Ратовские. В 1898–99 среди учащихся фельдшер. школы вел пропаганду кружок врача М.Л. Хейсина. В 1900–1901 социал-демокр. работа в *Красноярске* расширилась, т. к. сюда выслали из разных мест большую группу ссыльных марксистов (Н. Баранщикова, Г.Д. Баранова, А.А. Богословского, И.Э. Гукковского, Н.П. Калабина, М. Лаврова и др.).

В *Иркутске* первым пропагандистом марксизма стал Л.Б. Красин, ведший оживленную полемику с народниками в печати. 1-й марксист. кружок в городе под рук-вом рабочего стекол. з-да И.А. Галина был обнаружен в кон. 1898. В 1901 раб. кружки существовали в *Иркутске* и на ст. Иннокентьевская. Пропаганду среди интеллигенции Иркутска в 1899–1901 вели В.Е. Мандельберг, И. Ромм, И. Шилингер, регулярно устраивавшие полит. вечера. В 1898 кружок учащихся в *Чите* организовал Г.И. Пригорный (Крамольников). Одновр. начал пропаганд. деят-ть раб. кружок Е.М. Ярославского.

К нач. XX в. социал-демокр. кружки существовали во всех крупнейших сиб. городах. Они, как правило, делились на интеллигент. и рабочие, а связи между ними носили спорадический хар-р.

С кон. 1901 члены *Томской орг-ции* начали устанавливать связи с марксистами др. городов. В ходе поездок В.Е. Воложанина в Омск, Красноярск и Иркутск состоялась встреча с И.Э. Гукковским и В. Мандельбергом. Опираясь на их результаты, *томская орг-ция* приступила к созданию *Сибирского социал-демократического союза*. В нач. 1901 на собрании актива *томской орг-ции* была выбрана руководящая группа Союза и выработаны

план деять-ти. Программное заявление Союза поручили написать И.Э. Гуковскому, а организовывался он на базе томской орг-ции. Осенью 1901 программное заявление «От сибирского социал-демократического союза» было отпечатано в подпол. типографии в Томске. В окт.—дек. 1901 Томский комитет от имени Союза издает листовки «К рабочим г. Томска», «Письмо к студентам г. Томска», «В ответ на постановление томского губернатора», положившие начало полит. агитации в массах. С самого нач. возникновения Союза в нем шла борьба между сторонниками искровского и экон. направлений.

Основание Союза положило начало возникновению социал-демокр. комитетов в Иркутске, Чите, Красноярске. Иркутский комитет сформировался в кон. 1901 — нач. 1902. В его создании активно участвовали А. Богословский, В. Мандельберг, А. Попов и И. Шилингер. Красноярский комитет РСДРП создан в нояб. 1901. В его состав вошли Н.Л. Барабанщиков, И.Э. Гуковский, Н.П. Калябин, М.Н. Красиков, А.К. Пайкес. В марте 1902 возник Читинский комитет РСДРП, и в его состав вошли И.А. Вайнштейн, И. Воронцов, М.И. Губельман (брат Е. Ярославского), П. Киселев, К. Кузнецов, Е.М. Ярославский. К маю 1902 были созданы мест. социал-демокр. комитеты, но создать централист. орг-цию не удалось.

Утверждение искровского направления в Сибири шло в борьбе с др. течениями. Несомненную роль в его распространении сыграли работы В.И. Ленина «С чего начать», «Что делать?», Г.В. Плеханова «О социальной демократии в России» и др., но еще большее распространение получила газ. «Искра». Во 2-й пол. 1902 ее доставкой в регион занялось бюро «Искры» в Самаре во главе с Г.М. Кржижановским. Влияние социал-демократов продолжало укрепляться. Наибольшую активность проявляла краснояр. орг-ция. Она создала разветвленную раб. орг-цию и в нояб. 1902 организовала «билетную» забастовку в ж.-д. мастерских. В июле 1902 в Красноярске оборудовали подпол. типографию. За 1902 Красноярский комитет издал 30 наим. различ. прокламаций. В Омске комитета еще не было, но члены раб. кружков организовали забастовку в поддержку забастовки красноярцев. Под рук-вом социал-демократов прошли стачки рабочих в Иркутске, Иланске, Иннокентьевской, Томске Чите, что свидетельствует о росте их влияния в среде пролетариата.

Актив. работу вел Иркутский комитет. Ему удалось объединить все рабочие кружки и начать работу среди учащихся. С марта 1902 по апр. 1903 было выпущено и распространено 28 различ. прокламаций. Работу орг-ции ослабляло сильное влияние экономистов и наличие 2-й, махаевской, социал-демокр. орг-ции. В томской орг-ции шла борьба за утверждение искровского направления, но в ее рук-ве преобладало влияние экономистов. С нач. 1902 центром деять-ти Сибирского социал-демократического союза стал Красноярск, а с сер. 1902 — Иркутск. В кон. 1902 в С.-д. д. Сибири отчетливо проявилось искровское направление.

В дек. 1902 было издано «извещение об образовании Организационного комитета», сообщавшее о подготовке парт. съезда. Оно стало известно в Сибири в янв. 1903. Первым о своей солидарности с «Искрой» в создании полит. партии пролетариата заявил Сибирский социал-демократический союз в янв. 1903. 20 февр. об его поддержке заявил Иркутский, 3 марта — Красноярский, затем Читинский и Томский комитеты. В марте—апр. 1903 сформировался искровский комитет в Омске. Завершилась победа сторонников создания партии над кустарщиной и кружковщиной. Осн. агитацию социал-демократы вели в городах. Иркутский комитет с янв. по июнь 1903 издал и распространил 14 наим. прокламаций, Сибирский социал-демократический союз с 1 марта по 18 апр. — 15 прокламаций и т. д. 18 апр. (1мая) в Томске

состоялась первая в Сибири массовая полит. демонстрация. Работа в деревне носила эпизод. хар-р.

К лету 1903 продвинулась вперед координация и орг-ция социал-демокр. работы в рамках всей Сибири. В июле 1903 в Иркутске состоялась 1-я конференция социал-демокр. орг-ций региона. Сибирский социал-демократический союз представляли А.А. Богословский и В.А. Гутовский, Иркутский комитет — В. Охачинский, Ф. Сухоруков и Д. Феденев, Читинский — Е.М. Ярославский, Томский — Н.Н. Баранский. Конференция поддержала действия Орг. комитета, выступила за строгое проведение централистского принципа, но созыв съезда сочла ненужным, т. к. его решения будут противоречить этому принципу.

Сиб. делегаты Л.Д. Троцкий и В. Мандельберг на II съезде РСДРП, проходившем 17 июля — 10 авг. 1903, поддержали меньшевиков, т. к. стояли на позиции примирения различ. направлений в партии и исходили из ненужности съезда. Известия о съезде в сиб. орг-циях получили лишь в кон. октября. В окт.—нояб. полиция провела массовые аресты социал-демократов в Иркутске и Красноярске, и центром деять-ти Сибирского союза РСДРП становится Томск, где оборудовали его подпол. типографию. В дек. полиция разгромила типографию Томского комитета, а 4 марта 1904 — типографию Сибирского союза. В нач. 1904 прервалась связь с большевист. центрами и единств. источником информации стала меньшевист. «Искра». Позиция Сибирского союза по вопросу о расколе в партии сформулирована в письме в «Искру» в дек. 1903: он осудил позицию своих делегатов и меньшевиков как нарушение принципа централизма и потребовал созыва нового съезда.

Для ознакомления с ситуацией за границу выехал один из руководителей Сибирского союза В.А. Гутовский. Он примкнул к меньшевикам, считая, что не нужно враждебно относиться к возможности примирения. Гутовский участвовал в конференции меньшевиков в Женеве и вошел в состав Орг. комиссии, призванной руководить деять-тью меньшевиков в России. Он и Мандельберг представляли Сибирь на III съезде РСДРП. Вернувшись со съезда, на конференции Сибирского союза в Томске Гутовский квалифицировал съезд и конференцию в Женеве как фракцион. собрания, не обязательные для партии, а каждая орг-ция вправе сама определять свою тактику.

Руководил работой социал-демократов региона союзный комитет. Регулярно собирались конференции и съезды Сибирского союза. Конференции прошли в июне 1905 в Томске и на рубеже 1906—07 в Красноярске, съезды прошли 15—23 окт. 1905 в Иркутске и в кон. мая 1906 в Красноярске. На них обсуждались текущие задачи, отчеты, вопросы совершенствования внутрипарт. жизни, выработки устава, стратегии и тактики Союза. По отношению к фракциям внутри партии он оставался на позиции равноудаленности от них.

В период революции шел бурный рост социал-демокр. орг-ций региона. Если в июле 1905 насчитывалось не менее 500 эсдеков, то в июне 1906 — 15 организаций с 1 690 чл. партин, в дек. 1906 — 32 орг-ции, в к-рых было св. 3 026 социал-демократов. Соц. базу партии составляли рабочие, служащие и интеллигенция, причем в 1906 увеличилась доля последних.

В 1905—07 сформировались мест. орг-ции, увеличилась их мат. и полиграф. база, что привело к расширению их самостоят-ти. Усложнилась структура комитетов. В них выделялись подрайоны и специализир. группы. Осн. источником финансирования являлись пожертвования и сборы, причем их величина зависела от степени развития рев. движения.

Гл. направление деять-ти социал-демократов составляла работа среди рабочих. Детонатором революции



послужили кровавые события 9 янв. в С.-Петербурге. В янв. по Сибири прокатилась волна стачек, митингов и демонстраций протеста, крупнейшей из к-рых была вооруж. демонстрация 18 янв. в Томске, организованная мест. комитетом. В дальнейшем в Сибири наблюдался рост экон. стачечной борьбы, и в мае в Тюмени прошла первая в Сибири общегор. стачка. В этих условиях социал-демократы поставили задачей расширение влияния среди рабочих и орг-цию всеобщей полит. стачки. Среди рабочих проводились собрания, маевки, организовывались проп. кружки. Для агитации использовался любой повод. Массовыми тиражами печатались листовки для рабочих. Выпускались газеты «Сибирский социал-демократический листок» (июнь–сент. 1905), «Красноярский рабочий» (10–24 окт. 1905), «Забайкальский рабочий» (7 дек. 1905 – 22 марта 1906). Позднее, в 1906–07, выходили нелегал. газеты «Барнаульский листок», «Голос социал-демократа» (Томск), «Листок» (Чита), «Обской рабочий» (Новониколаевск), «Хроника» (Красноярск).

Апогея рев. движение достигло в окт.–дек. 1905. 13 окт. к всеобщей полит. стачке присоединились железнодорожники Томска и Тайги, 17 окт. – все железнодорожники *Транссибирской магистрали*. К забастовке присоединились телеграфисты, а в ряде мест служащие, интеллигенция и учащиеся. В Иркутске, Томске и Чите забастовка приобрела всеобщий хар-р. Создавались стачечные комитеты и профсоюзы. В кон. 1905 в Сибири действовал 61 профсоюз рабочих и 15 проф. объединений торгово-пром. служащих. Создавались раб. дружины. Стачка прекратилась 24 окт. Развитие событий в нояб.–дек. привело к возникновению Красноярской и Читинской республик. 22 нояб. в Чите, 6 дек. в Красноярске были созданы советы, фактически делившие власть с администрацией. Они издавали газеты, регулировали условия труда, наблюдали за порядком в городе, создавали раб. дружины. В движении участвовали социалисты всех направлений. Советы получили власть мирным путем, не создавая спец. воинских сил, поэтому сравнительно небольшие карат. отряды В.В. Меллер-Закомельского и П.К. Ренненкампа легко подавили рев. движение. В 1906 работа среди рабочих продолжалась, но акценты ее изменились. Зимой еще ставился лозунг вооруж. восстания, но в дальнейшем упор делался на орг. работу и приобретение союзников.

Еще до революции социал-демократы ставили задачу работы в армии. Уже в 1903 при Томском комитете была создана воен. орг-ция. В 1905 солдаты мест. гарнизонов в Иркутске, Красноярске, Чите принимали актив. участие в рев. событиях, но особенно актив. работа среди военнослужащих началась в 1906. Значит. тиражами (до 8 тыс.) издавались листовки для солдат в Красноярске, Новониколаевске, Омске. В *Верхнеудинске* выпускался газ. «Солдат», в Иркутске – «Из казармы», в Красноярске – «Солдатские беседы». При комитетах организовывались воен. орг-ции. Под воздействием социал-демократов прошли волнения солдат в Иркутске и Красноярске. Социал-демократы вели работу в беспарт. воен. союзах, где они сотрудничали с эсерами. Они имелись в гарнизонах Верхнеудинска, Иркутска, Красноярска, Томска, Читы. В Красноярске возник воен.-рев. союз, объединивший воен. орг-ции этих партий.

В годы Первой русской революции небывалого подъема достигло крест. движение. Это был период, когда социал-демокр. орг-ции пытались оказать целенаправленное воздействие на крест-во. При барнауль., краснояр., томской, тюмен. орг-циях создали спец. группы для пропаганды на селе. В деревне организовывались беспарт. группы, направлялась литература, выезжали разведные агенты, вели пропаганду ссыльные. Эсдекам

удалось увеличить свое влияние в деревне, но подчинить крест. движение они не смогли, оно по-прежнему оставалось стихийным.

Противоречивым было отношение социал-демократов к выборам в *Государственную думу*. В ходе революции они бойкотировали их, и только IV съезд РСДРП призвал принять участие в избират. кампании. Своих кандидатов в депутаты Гос. думы I созыва выставили только краснояр., иркут. и омская орг-ции, но провести своего кандидата, врача В.И. Ишерского удалось только омичам. В выборах депутатов Гос. думы II созыва по решению II конференции Сибирского союза в дек. 1906 приняли участие все орг-ции. Социал-демократам удалось провести 3 депутатов: В.Е. Мандельберга (*Иркутская губ.*), И.Е. Юдина (Енисейская губ.), А.В. Виноградова (Омск), что составило ок. 20 % всех сиб. депутатов.

В период третьеиюньской монархии радикал. партии подверглись жестким репрессиям. В период с июня 1907 по окт. 1910 полиция провела более 30 массовых арестов социал-демократов. В партии усилились фракцион. разногласия, выделились течения ликвидаторов, партийцев, сторонников нелегал. работы. Прекратил существование Сибирский союз РСДРП, а попытка Красноярского комитета, согласно решению последней конференции союза, руководить С.-д. д. Сибири не принесла результатов. В течение всего периода предпринимались попытки проведения регион. форумов. В июне 1910 сторонники Л.Д. Троцкого хотели провести западносиб. парт. конференцию, но ее не удалось созвать. 2 сент. 1910 в *Троицкосавске* состоялась общесиб. конференция РСДРП. На ней присутствовало 13 делегатов от 8 социал-демокр. орг-ций Сибири и Д. Востока. Конференция проходила на традиционной для Сибири основе равноудаленности от всех фракций, сыграла большую роль в активизации социал-демокр. подполья, но не создала авторитет. координирующего органа.

В 1907–17 постоянно уменьшалось кол-во орг-ций эсдеков и членов партии в них. Постоян. аресты приводили к частой смене представителей различ. течений в их рук-ве. В это время в Сибири действовало 27 социал-демокр. орг-ций, насчитывавших 1 180 членов. Их кол-во постоянно сокращалось. В 1907–10 в Сибири и на Д. Востоке было 13 комитетов, в 1911–14 – 7, в 1915–16 – ни одного.

Парт. работа велась прежде всего в городах среди рабочих. Продолжалась нелегал. пропаганда среди рабочих. Даже в тяжелые годы *Первой мировой войны* (июль 1914 – февр. 1917) в Сибири действовало 32 марксист. кружка. В Сибири и на Д. Востоке под влиянием социал-демократов находилось 15 из 47 раб. профсоюзов. Число профсоюзов сократилось, постоянно уменьшалось кол-во листовкой пропаганды. Если в 1905–17 социал-демократы выпустили 952 наим. листовок, то с 3 июня 1907 по 1910 – 138, с 1911 по июль 1914 – 23, с авг. 1914 по февр. 1917 – 26. Вместе с тем в годы войны наблюдаются первые попытки создания чисто пролетарских социал-демокр. орг-ций – Союза сибирских рабочих и Союза иркутских рабочих.

Центр тяжести проп. работы эсдеков все более смещается в область легал. форм. Они активно участвуют в избират. кампаниях в Думу. В Гос. думу III созыва им удалось провести депутатами А.А. Войлошников и Т.О. Белоусова, IV – И.Н. Манькова. Они имели достаточно сильное влияние в 16 период. изданиях, к-рые часто являлись ядром социал-демокр. орг-ций. Корреспонденции социал-демократов публиковались примерно в 50 период. изданиях различ. направления. Они контролировали примерно треть культ.-просвет. об-в и 1 % кооперативов. В воен. период они участвовали в деяти-ти воен.-пром. комитетов.

Продолжали социал-демократы работу среди солдат. В 1907–09 действовали созданные во время революции воен. орг-ции в *Барнауле*, Иркутске, Красноярске, Новониколаевске, Омске, Томске, *Тюмени*. В 1910–14 работала только 1 воен. орг-ция в Тюмени. Вновь они возродились в годы Первой мировой войны в кон. 1915. Воен. орг-ция возникла в Красноярском гарнизоне, мобилизованные в армию нарым. ссыльные в сент. 1916 образовали Военно-социалистический союз.

Орг. влияние социал-демократов в деревне уменьшалось по мере удаления от периода революции. Разгромлены были группы, созданные в 1905–07, а возникавшие немногочисл. группы носили беспарт. хар-р. Практически отсутствовала координация работы в деревне со стороны групп и комитетов, сократилась листовая пропаганда. Вместе с тем увеличилась роль легал. форм работы. В результате агитация в деревне не прекратилась, а в чем-то даже стала более эффективной. Партия осуществляла влияние на крест-во в ходе избират. кампаний в Думу, через период. печать, агитацию ссыльных, социал-демократов, скрывавшихся от арестов, гор. рабочих, разведных агентов.

Февр. революция дала мощный импульс парт. стр-ву. В марте–апр. 1917 в Сибири образовалось не менее 30 объедин. социал-демокр. орг-ций с числ. чуть более 1 тыс. чел. Их соц. основу составляли рабочие, железнодорожники, шахтеры, солдаты и служащие. Видную роль в этом процессе сыграли полит. ссыльные (420 большевиков и 112 меньшевиков). Гл. причина объединения коренилась в представлениях социал-демократов, да и вообще социалистов региона о бурж. хар-ре Февр. революции, отводивших им роль толкача бурж. преобразований. На этой почве налаживались основы для полит. сотрудничества умеренных социалистов.

Воздействие центра и прежде всего позиция В.И. Ленина предопределили раскол среди социал-демократов Сибири. Но размежевание шло с большим трудом и в замедленном темпе. Лишь на конференции орг-ций РСДРП Зап. Сибири 23–26 апр. в Красноярске по отд. вопросам (о бурж. хар-ре Временного пр-ва, отношении к войне) принимаются ленинские формулировки. Несмотря на массив. воздействие большевист. центра, впервые в Сибири лишь 30 мая 1917 на собрании краснояр. большевики приняли решение о создании самостоят. орг-ции и избрали гор. комитет. 25 июня на общем собрании объедин. орг-ции РСДРП Красноярска происходит окончат. разрыв, и меньшевики, зачитав декларацию, осуждающую «раскольников», покидают заседание. 2 июля размежевание произошло в Барнауле. Однако на этом процесс застыл, и активизировался лишь осенью 1917. Тем не менее на конференции в Иркутске 20–21 июля большевики присоединились к меньшевикам в стремлении воссоздать единую РСДРП, а в Чите в кон. этого месяца проходили собрания по подготовке единой платформы социал-демократов.

Меньшевики создали ряд дееспособных орг-ций в Чите, Иркутске, Красноярске, Томске, Новониколаевске, Барнауле, Омске числ. от 50 до 200 чел., издавали совместно с эсерами или в рамках объедин. формирований более 30 газет. Активно включились они в борьбу за влияние в советах, муниципалитетах, профсоюзах, земских учреждениях. В прошедших летом на осн. всеобщего избират. права выборах в *городские думы* им удалось добиться опред. успехов. Так, в Барнаульскую гор. думу избирается 18 большевиков, 17 эсеров, 16 меньшевиков и 5 кадетов; в Красноярскую — 41 большевик, 27 эсеров, 7 меньшевиков, 9 кадетов, в Иркутскую — 11 большевиков, 47 эсеров, 12 меньшевиков, 11 кадетов. По осн. вопросам меньшевики поддерживали эсеров, отстаивая

идею «третьего пути» развития России и необходимости формирования «однородно-социалистической коалиции» с представительством от большевиков до народ. социалистов.

В ходе подготовки к выборам в Учредит. собрание во всех сиб. *губерниях* и *областях* меньшевики выдвинули отд. списки. О предвыборной программе РСДРП(м) в регионе можно судить по агит. материалам ее краснояр. орг-ции. Она призывала голосовать за свой список № 4, а всем остальным давала уничижающие характеристики: № 1 — кадеты — хотят войны «до конца», требуют свободы и власти только для богатых; № 2 — большевики — провоцируют гражданскую войну, ведут Россию к разорению; № 3 — эсеры — требуют отобрать без выкупа землю не только у помещиков, но и у собственников-крестьян, хотят разделить гос-во на мелкие и слабые республики; № 5 — левые эсеры — это помесь большевиков и эсеров; № 6 — народ. социалисты — замаскированные кадеты; № 7 — областники — движение без программы и народа. По итогам выборов социал-демократы уступили в регионе эсерам, большевикам, националистам, народ. социалистам и кадетам, собрав 36 341 голос (1,44%), но опередили левых эсеров и областников.

Окончат. размежевание меньшевиков и большевиков в *Забайкалье*, на Алтае и в *Тобольской губ.* произошло весной 1918. Бывш. однопартийцы «узурпаторов власти» заняли в отношении к ним более радикал. позицию, чем эсеры. Они квалифицировали Окт. переворот как «громдную трагедию». Западно-Сибирская обл. конференция РСДРП (объединенной) 7–9 апр. 1918 потребовала «возобновить насильственно прерванную работу Учредительного собрания, а также местных демократически избранных земских и городских самоуправлений и образовать временно, до открытия работы Учредительного собрания, однородную общесоциалистическую власть», в т. ч. на территории региона в лице *Сибирской областной думы*, «составленной из представителей общественно-демократических организаций». Первоначально с целью разоблачения «авантюристических мероприятий» большевиков меньшевики пытались использовать советы, но по мере развертывания репрессий (закрытие газет, органов самоуправления, арестов и обысков) начали выходить из них. К апр. 1918 меньшевист. представители оставались только в сов. органах Тобольской губ.

Меньшевики региона активно поддержали антисов. переворот летом 1918, хотя и не вошли в рук. органы «демократической» контрреволюции (*Западно-Сибирский комиссариат* и *Временное Сибирское пр-во*). На состоявшейся в Новониколаевске 2–5 июля регион. конференции ее делегаты высказались в поддержку Вр. Сибирского пр-ва при «полной неотделимости Сибири от России» и восстановлении Учредит. собрания. В резолюции по текущему моменту, приветствуя свержение большевист. власти, они указывали, что данное обстоятельство «само по себе не означает торжества демократии... и на смену большевизма встает новая опасность в лице организующихся и протягивающих руки к власти реакционных элементов буржуазии». Эти решения продублировала общесиб. конференция РСДРП(м) 19–24 авг. в Томске, признавая необходимым для членов партии принимать участие в работе Сибирской обл. думы и квалифицировавшая советы как «тормоз для развития классового движения пролетариата». Актив. участие меньшевики приняли в работе Сибирской обл. думы, среди депутатов к-рой их оказалось 21 чел. (2-е место после эсеров, имевших 60 мандатов), образовавших отд. фракцию во главе с С.К. Неслуховским.

В 1918–1921 в Новониколаевске действовало Сиб. бюро РСДРП(м), руководившее деят-тью меньшевист.

орг-ций Сибири. Во время колчаковщины мест. социал-демократы находились в оппозиции к режиму, сосредоточив свои силы в профсоюз. и кооп. орг-циях. Их представители И.И. Ахматов и Л.И. Гольдман вошли в состав Иркутг. *Политцентра*, образованного осенью 1919 с целью орг-ции антиколчак. выступления и недопущения восстановления в Сибири сов. власти. В этом направлении действовали орг-ции РСДРП(м) Новониколаевска, Томска, Красноярска, Иркутска. В созданном в сер. янв. Политцентром в Иркутске Временном совете народного управления областью Восточной Сибири меньшевики возглавили 5 ведомств, эсеры — 6.

После освобождения региона от белых социал-демократам оказались в легализации, и они продолжали действовать нелегально. 5–8 авг. 1921 во время съезда инструкторов кооперативов губернии в Новониколаевске прошла последняя Всесибирская конференция РСДРП. На ней член ЦК Дембский информировал делегатов о том, что мест. орг-ция насчитывает более 140 чл. (кроме нее, социал-демокр. формирования тогда действовали в Иркутске, Томске, Красноярске, Омске, Барнауле, Канске), а по всей России их более 4 тыс. Форум рекомендовал меньшевикам входить во все структуры сов. власти и участвовать в работе профсоюзов и *кооперации*. Они участвовали в выборах в советы разных уровней летом 1920 и получили мандаты депутатов в Красноярске и Иркутске. В результате усилий органов ОГПУ, чистки профсоюз. и кооп. объединений, в течение 1922–23 орг. и практ. деят-ть меньшевиков в Сибири прекратилась

Лит.: *Блинов Н.В.* Распространение марксизма и формирование социал-демократических организаций в Сибири. Томск, 1972; *Толоко А.П.* Политические партии и борьба за массы в Сибири в годы нового революционного подъема (1910–1914 гг.). Томск, 1989; *Добровольский А.В.* Эсеры и меньшевики Сибири в условиях перехода к нпзу. Новосибирск, 1995; *Шиловский М.В.* Общественно-политическое движение в Сибири второй половины XIX — начала XX века. Новосибирск, 1997. Вып. 4; *Он же.* Политические процессы в Сибири в период социальных катаклизмов 1917–1920 гг. Новосибирск, 2003; *Ноздрин Г.А.* Социал-демократия и сибирское крестьянство. Новосибирск, 1999; *Исачкин С.П.* Очерки историографии социал-демократического движения в Сибири. 1907–1917 г. Омск, 2001; *Новиков С.В.* Социал-демократы и революционное подполье Сибири (1907 — февр. 1917 г.). Историография второй половины 50–80-х гг. XX века. Омск, 2003; *Штырбул А.А.* Политическая культура Сибири: Опыт провинциальной многопартийности (конец XIX — первая четверть XX века). Омск, 2003. Ч. 1.

Г.А. Ноздрин, М.В. Шиловский

**СОЦИАЛИЗМА ЭЛЕМЕНТЫ В ОБЩЕСТВЕННОМ СТРОЕ СИБИРСКОЙ ДЕРЕВНИ В XVIII — 1-й пол. XIX в.** А.И. Герцен, а затем народники, наблюдая за жизнью центрально-рус. земледел. общин, обнаружили в их традициях предпосылки для развития по социалистич. пути. Преодоление догмата о последовательной смене соц.-экон. формаций в России позволило совр. историкам увидеть элементы социализма и в сиб. деревне XVIII–XIX вв. Ее развитие осуществлялось при относительно балансе мелкотовар. и мелкобурж. способов произв-ва, чему способствовал ряд институтов, поддерживающих воспроизв-во элементов социально ориентир. экономики и соотв. ей механизмов уравнил. распределения части обществ. продукта. На уровне экон. отношений это — сочетание коллект. и наследственно-подворного хар-ра *землевладения* и *землепользования*; в сфере соц. отношений — раскладка *налогов* с учетом демогр. и имуществ. состояния семей. Налог. система в сиб. деревне в XVIII в. включала 4 варианта подворного оклада, а в 1840-е гг. — 10.

Община в регионе (см. *Община крестьянская*) существовала в 2 формах — сел. и волостной. 1-я начиная с XVII в. спонтанно воспроизводила на новых землях соседскую самоорг-цию жителей разной сослов. принадлежности; 2-я была создана гос-вом в кон. XVIII в.

в кач-ве тер.-муницип. образования и получила юр. статус сослов. органа крест. мест. самоупр-ния. Крест. об-во в лице схода и его выборных исполнит. органов регулировало земел. отношения, раскладку налогов; осуществляло опеку над лицами, потерявшими дееспособность или не достигшими ее. Т. о., крест. социализм в сиб. деревне проявлял себя и в виде обществ. собственности на землю, и в форме системы соц. защиты и ее гарантий.

Гос-во, делегируя общине столь важные соц. функции, сознательно ставило преграду маргинализации (прежде всего пролетаризации и пауперизации) крест-ва. При разработке программы реформ, осуществлявшихся в рамках *Екатерины II национального проекта*, использовались передовые для кон. XVIII в. теории зарождавшейся социологии (Гельвеция, Бентама), этнологии (Гердера), политологии (Рейналя). Полит. толчком, подвигнувшим просвещенный абсолютизм Екатерины. эпохи к диалогу с крест-вом, оказалась революция в британ. колониях и насущная потребность в подготовке условий для отмены крепостной системы в центре страны. Предпосылки к успешному проведению реформ заключались в том, что при разработке были учтены традиции соседской взаимопомощи, выработанные крест-вом в ходе непрерыв. колонизации, и нормы христиан. морали, совпадавшие с идеологией фамильно-клановых коллективов.

Благодаря введенным гос-вом правовым обоснованиям в сфере поземел. отношений казен. крест-во получило право на труд и полную занятость всех, желавших заниматься земледелием. На амер. фронтире колонисты имели доступ к земле только через право ее покупки, что считалось величайшим достижением революции. На рос. окраинах, в т. ч. в Сибири был институционализирован прообраз соц. отношений «государственно-общинного социализма».

Екатеринин. соц. эксперимент привел к конструктивному решению важнейших соц.-экон. проблем на азиат. колонизац. пространстве России и надолго определил относительно лоял. взаимоотношения осн. массы колонистов — крест-ва — с центр. властью. Более адекват. ист. реальности, чем концепция «государственного феодализма», эта парадигма позволяет глубже оценить причины краха *Столыпинской аграрной реформы*, а также предпосылки рос. революций нач. XX в. и *коллективизации*. Состоявшийся в кон. XVIII в. «консенсус» просветительства и традиционализма оказался миной замедленного действия протяженностью более чем в 2 века. Еще за полстолетия до появления Коммунистич. манифеста обществ.-полит. жизнь Германии через инициатив. рос. посредников, прошедших курс европ. просветительства в нем. университетах, подготовила в России ист. почву для реализации его програм. идей.

Лит.: *Емельянов Н.Ф.* Крестьянский социализм в Зауралье при капитализме. Курган, 1994; *Мамсик Т.С.* Диалог традиционной и официально-правовой культур в Сибири в ходе реформы конца XVIII в. // *Этнография Алтая и приредельных территорий*. Барнаул, 2001. Вып. 4.

Т.С. Мамсик

**СОЦИАЛИСТИЧЕСКИЙ ГОРОД (соцгород),** в социалистич. об-ве — новый тип городов, задуманный как принципиально отличный от прежнего, капиталистического. Идея создания соцгорода берет свое начало в проектах социалистов-утопистов об орг-ции нового об-ва. В марксист. теории также сформулированы идеи рациона. орг-ции жилищно-коммунальной среды, в т. ч. стр-ва С. г. Каким должен быть соцгород, как должна быть организована в нем жизнь людей — эти вопросы были поставлены на повестку дня в 1920-е гг. при определении программы социалистич. стр-ва. Для разработки



оптимального проекта соцгорода в 1929 была создана правительств. комиссия под пред. арх. Н.А. Милютин. Шли поиски новых принципов застройки, создания инфраструктуры, определялся осн. тип жилища. Довольно распространенным было мнение, что многоэтажный дом с индивид. квартирами — это наследие капитализма, к-рое следует ликвидировать, а новым типом жилища должны стать дома-коммуны. Необходимость стр-ва в С. г. только домов-коммун и постепенного их распространения в существующих городах обосновывалась тем, что жители этих домов, особенно женщины, будут освобождены от малопродукт. дом. труда, отвлекающего от более интересных занятий. С этой целью в С. г. предполагалось сформировать развитую систему обществ. учреждений, обслуживающих быт. Н.А. Милютин заявлял, что в соцгороде необходимо «создать экономические предпосылки для уничтожения семьи как хозяйственной единицы».

В кон. 1920-х — нач. 1930-х гг. идея соцгорода стала внедряться в практику. Для Сибири и Д. Востока проблема стр-ва С. г. приобрела особенную актуальность с началом развертывания *индустриализации*. Быстрый рост пром-ти, расширение старых городов, создание новых поселений вблизи таких фламанов индустриализации, как *Кузнецкий металлургический комбинат* (КМК), «Сибкомбайн» («Сибсельмаш») и др., настойчиво требовали разработки планов градостр-ва. При возведении города с «нулевого уровня» возникала заманчивая перспектива создать совершенно новый тип поселения. Поэтому *Сибкрайисполком* внес в СНК РСФСР предложение придать статус С. г. строившимся и быстро развивавшимся городам Сибири, предусмотрев в них переход к обществ. быту. В первую очередь в Сибири предполагалось создать 3 города социалистич. типа: при КМК, в р-не з-да «Сибкомбайн» (на лев. берегу Оби в *Новосибирске*) и в *Прокопьевске*. Кроме того, намечались ускоренные темпы обобществления быта и перестройки гор. среды во всех городах Кузбасса. Осн. принципами развития городов должны были стать вовлечение всего трудоспособного населения в обществ. произ-во, орг-ция нового типа жилища, т. е. домов-коммун, создание широкой сети коммунальных учреждений, благоустройство и озеленение улиц.

В Сибири широко распространились идеи создания домов-коммун и С. г. В мае 1930 газ. «Молодой рабочий», радуя за проведение коллективизации быта, провозглашала: «Две комнатки и кухня со своим мещанским уютom уходят в область предания. На смену идет новый социалистический быт». На совещаниях по стр-ву соцгорода в Новосибирске в янв.—февр. 1930 большинство парт. и хоз. работников высказались за скорейшее осуществление принципов нового быта. Руко-во края пришло к выводу, что осн. типом жилища в соцгороде должны стать дома-коммуны, т. к. «в таких домах должен вырасти тип и характер стопроцентного коммунара, в них коренным образом преобразуются человеческие взаимоотношения». Идея стр-ва С. г. и коллективизации быта охватила широкие массы, получила отражение в решениях и планах гос. органов и обществ. орг-ций. В нач. 1930 ВЦСПС рассмотрел и одобрил проект соцгорода при КМК. По проекту в домах-коммунах должны были проживать все одинокие жители и 60% семейных; 25% семейных — расселиться в обычных многоквартирных домах, и 15% — в отд. домах-коттеджах. В 1930 в Новосибирске создано краевое упр-ние по стр-ву С. г. и раб. поселков. Перед ним поставлена задача разработки и создания нового типа поселений, в к-ром быт организован на началах его всестороннего обобществления. За образец при проектировании С. г.

Сибири предполагалось взять проект соцгорода при Магнитогорском металлургическом комбинате, где в кач-ве осн. типа жилища было предусмотрено стр-во домов-коммун. Наркомат коммунального хоз-ва СССР при составлении перспективного плана жилищ. и коммун. стр-ва Урало-Кузнецкого комбината на 1931—38 наметил цель — всемерно содействовать обобществлению быта, создавая сеть коммунально-быт. учреждений; приступить к стр-ву домов-коммун.

Однако 16 мая 1930 Политбюро ЦК ВКП(б) принимает пост. «О перестройке быта», в к-ром идеи коллективизации быта и стр-ва домов-коммун признаны несвоевременными. Затем в резолюции июньского (1931) Пленума ЦК ВКП(б) о развитии гор. коммунального хоз-ва они названы «левацкими загибами». Указывалось, что в наст. время гос-во не может себе позволить отвлечение на радикальную перестройку быта и создание С. г. сил и средств, к-рые необходимо сосредоточить на осуществлении *индустриализации*. Все это привело к тому, что при возведении новых городов и раб. кварталов вокруг пром. предприятий возобладал принцип остаточного финансирования стр-ва жилья. Напр., вокруг КМК стали строиться дома с тесными квартирами, низкими потолками, однотипные, «без архитектурных излишеств». Хотя при застройке новых рабочих р-нов в городах Сибири и Д. Востока архитекторы пытались внедрять элементы соцгорода, но ограниченность средств сводила такие начинания к чисто пропагандистским фрагментам планировки и оформления гор. среды. Однако назывались эти новые кварталы и городки, уже как бы по инерции, социалистическими. Т. о., в большинстве городов Сибири и Д. Востока возникли и продолжают существовать гор. р-ны, к-рые население привыкло называть соцгородками, часто даже не задумываясь, какой смысл вкладывался в это название.

Лит.: *Исаев В.И.* Коммуна или коммуналка? Изменения быта рабочих Сибири в годы индустриализации. Новосибирск, 1996.

*В.И. Исаев*

**СОЦИАЛЬНАЯ РАБОТА**, деят-ть, осуществляемая проф. подготовленными специалистами по оказанию помощи людям, нуждающимся в ней, не способным без посторонней поддержки решить свои жизнен. проблемы: личностные, семейные, групповые, производств. и др. Осн. назначение С. р. — обеспечение достойного мат., соц. и культур. уровня жизни граждан, восстановление в случае необходимости их способности к жизнедеят-ти в об-ве. К ее составляющим относятся соц. диагностика, соц. помощь, соц. профилактика, соц. коррекция, соц. реабилитация, соц. адаптация, соц. информирование. Сам термин — перевод с англ. Social Work. В Англии, Германии, США и ряде др. стран уже к нач. XX в. вследствие проведения соц.-экон. реформ С. р. сложилась как особый вид проф. деят-ти, превратилась в одно из важных направлений внутр. политики.

После распада СССР, смены обществ.-экон. строя Российской гос-во оказалось в жестких рамках переходного периода. Бедственное состояние страны потребовало формирования новой модели соц. обслуживания. Отправной точкой стал Указ Президента РФ «О дополнительных мерах по социальной поддержке населения в 1992 г.». На основании этого документа в регионах создавалась сеть соц. органов. Особое внимание, с учетом зарубеж. опыта, уделялось комплексности оказания соц. помощи населению, вкл. мат., психол., мед., пед., социокультур. поддержку людей, попавших в трудную жизненную ситуацию. Требовалось также разработать новые технологии, методы, формы работы, подготовить специалистов. Госкомитет по труду и соц. вопросам решением от 23 апр. 1991 дополнил перечень профессий

в РФ 3 новыми специальностями: соц. педагог, соц. работник, специалист по соц. работе.

Гос. думой 15 нояб. 1995 принят и с 19 дек. этого года вступил в силу Федер. закон «Об основах социального обслуживания населения в Российской Федерации». В документе регламентируется деять структур соц. защиты, определяются такие понятия, как клиент соц. службы, соц. услуги и трудная жизненная ситуация. Трудной считается ситуация, объективно нарушающая жизнедеятельность гражданина, к-рый самостоят. не может преодолеть сложившиеся жизненные обстоятельства (инвалидность, преклон. возраст, болезнь, сиротство, безнадзорность, малообеспеченность, безработица, отсутствие опред. места жительства и др.). Закон вводит новый стандарт соц. помощи и предусматривает более 20 видов центров соц. обслуживания, домов-интернатов, приютов для детей и взрослых. В нем определяются источники финансирования учреждений соц. обслуживания, льготы мед. и соц. работникам, а также их ответственность за действия или бездействие, повлекшие за собой опасные для жизни и здоровья клиента соц. службы последствия или иное нарушение его прав.

В областях, краях и республиках Сибири созданы упр-ния соц. поддержки населения как структур. подразделения соотв. администраций. Их гл. задачи: реализация осн. направлений и приоритетов гос. соц. политики, формирование системы соц. защиты жителей, орг-ция работы по соц. обслуживанию населения, координация действий соц. муницип. и негос. секторов, осуществление мер по гос. поддержке семьи, материнства, отцовства и детства, инвалидов, ветеранов, лиц, уволенных в запас с воен. службы и членов их семей, а также граждан, оказавшихся в экстремал. ситуации, орг-ция реабилитации инвалидов, протезно-ортопедич. помощи населению, обеспечение взаимодействия с обществ. орг-циями с целью поддержки семей с детьми, пенсионеров, инвалидов и др. групп населения, нуждающихся в соц. помощи. Особую роль в орг-ции С. р. играют район. отделы соц. защиты населения, образованные в 1992. Их возглавляют, как правило, опыт. специалисты, мн. лет проработавшие в учреждениях соц. сферы. Именно райотделам приходилось решать многочисл. жизнен. проблемы сибиряков, реализуя принципы и конкрет. задачи соц. работы.

В 1-е годы деять-ти органов соц. защиты сложились 2 осн. формы соц. обслуживания населения. Первая — в стационар. учреждениях, к числу к-рых относятся как давно существующие (дома-интернаты, дет. дома), так и новые — многопрофил. центры соц. обслуживания. Эти центры, как правило, имеют отд-ния: срочной соц. помощи, дневного пребывания пенсионеров, инвалидов, детей, мед.-соц. помощи семьям и подросткам. Вторая — соц. обслуживание граждан в нестационар. условиях. В нач. 1990-х гг. это направление являлось новым и развивалось в Сибири особенно интенсивно. Наиболее перспектив. и на сегодняшний день остаются службы домашнего обслуживания.

Однако, несмотря на актив. и разноплановые действия соц. хар-ра, кризис. явления нарастали. На рубеже столетий в ср. ок. 60% населения сиб. городов имели доходы ниже бюджета прожит. минимума. В числе бедных находятся не только традиционно малоимущие слои (многодетные, молодые и неполные семьи, пенсионеры, инвалиды), но и значит. часть жителей в трудоспособ. возрасте, в т. ч. имеющих работу. Неблагоприят. факторы, снижающие уровень жизни людей (безработица, несбалансированность между уровнем доходов и ценами на товары первой необходимости, платность мед., образоват., культ. услуг, рост стоимости жил.-коммунал., быт. и транспорт. обслуживания), привели к

тому, что бедность стала самой острой соц. проблемой. В целом в совр. условиях большое значение имеет не только расширение, но и качество модернизации соц. работы.

Лит.: *Лексикон социальной работы*. Вологда, 1999; *Букин С.С., Чернов Д.В.* Социальная работа в Новосибирске: становление и развитие. Новосибирск, 2004.

С.С. Букин

**СОЦИАЛЬНОЙ ПОДДЕРЖКИ НАСЕЛЕНИЯ ПРОГРАММЫ.** основополагающим документом для работы органов соц. защиты в РФ, в т. ч. в Сибири и на Д. Востоке, является гор., обл., краевая или республ. программа соц. поддержки населения. Данный документ разрабатывается специалистами соотв. служб с 1992 и утверждается *губернатором* или мэром города. Срок реализации программы 1 год. В программе содержатся осн. показатели соц. развития адм. образования в предыдущем году. На их основе определяются приоритет. цели и задачи оказания соц. помощи.

В 1990-е гг. осн. цель таких программ в регионах Сибири заключалась в поддержании уровня жизни малообеспеч. семей и одиноко проживающих граждан. Особое значение придавалось также оптимизации структуры соц. расходов и поиску доп. внебюджет. средств финансирования.

Поставленная цель конкретизируется в задачах оказания соц. помощи. В 2000, напр., они заключались в соблюдении приоритета в предоставлении мат. и финанс. поддержки, усилении ее адресности, комплексности, развитии добровольного гражд. участия и активности населения при оказании такой поддержки. В программе содержится также характеристика числ. и состава различ. категорий малоимущих, состоящих на учете в район. отделах соц. защиты.

Исходя из целей и задач соц. политики, осн. мат.-быт. проблем жителей региона определяются приоритет. направления соц. защиты населения на текущий год. Такими направлениями в 2006 являлись поддержка института семьи, повышение ее роли и значения в об-ве, обеспечение соц. гарантий семьям с детьми. Разрабатывались меры, позволяющие сконцентрировать деять-ть соц. служб и учреждений на данном направлении. Кроме того, в этом же разделе содержался конкрет. план осн. мероприятий органов упр-ния соц. защиты на текущий год. Каждая очередная программа включает раздел, регулирующий порядок, виды и формы предоставления соц. помощи. В этой части документа, в соотв. с действующим законодат-вом, определяются кол-во выплат, их виды и размеры. Завершает программу характеристика гражд. участия в решении соц. проблем региона. В последние годы органы соц. защиты населения придают особое значение сотрудничеству с обществ. орг-циями, действующими в соц. сфере.

Реализация программы поручается упр-нию соц. поддержки населения адм. образования. В кон. года подводятся итоги, анализируется степень выполнения поставленных задач, что служит основой для разработки новой программы.

Полнота осуществления запланированных мероприятий непосредственно зависит от финансирования, к-рое складывается из бюджет. и внебюджет. средств. Напр., мэрия *Новосибирска* в 1998 направила на соц. цели 72 млн руб., из них 64,4 млн — на оказание адресной соц. помощи (денежной и натур.), ее получили 233 тыс. чел. Через район. службы города поддержка оказана 190,7 тыс. чел. на сумму 32,5 млн руб. В ср. на 1 чел. пришлось гос. средств 170 руб., а с учетом привлеченных источников — 277 руб.

В целом соц. программы не соответствовали в полной мере нарастающим потребностям населения. Кол-во

горожан, состоявших на учете в органах соц. защиты, постоянно росло. В Новосибирске в 1992 в них были зарегистрированы 81,2 тыс. чел., в 1994 — 159 тыс., в 2000 — 245,9 тыс. На рубеже XX—XXI вв. в сиб. и дальневост. городах доля нуждающихся граждан, зарегистрир. в соц. службах, превысила 20% от всех жителей региона. Одновр. остается большим число горожан, не состоящих на учете и не получающих соц. помощи, к-рым, однако, такая помощь необходима.

С.С. Букин

**СОЧАВА Виктор Борисович** (7 июня 1905, пос. Парголово Петербургской губ. — 29 дек. 1978, Ленинград), ученый-географ, геоботаник, организатор науки, акад. АН СССР (1968). С 1926 работал в Ботаническом ин-те АН СССР, с 1935 — в Ленингр. Арктическом ин-те, в 1938—58 — в Ленинградском гос. ун-те. В 1959—76 — дир. Ин-та географии Сибири и Дальнего Востока СО АН СССР (ныне — Ин-т географии СО РАН), в 1976—78 — науч. сотрудник-консультант этого института. Пред. Президиума *Восточно-Сибирского филиала АН СССР* и чл. Президиума СО АН СССР (1969—72). Пред. Науч. совета по комплексному освоению таежных р-нов Сибири (1968—78). Вице-през. Междунар. ассоциации цитогеографов и экологов. Специалист в области географии, геоботаники, ландшафтоведения. Основатель учения о геосистемах. Лауреат премии им. акад. В.Д. Комарова АН СССР (1950). Именем С. назван Ин-т географии СО РАН.



Награды: 2 ордена Ленина, медали.  
Соч.: Учение о геосистемах. Новосибирск, 1975; Географические аспекты сибирской тайги. Новосибирск, 1980.

Лит.: Виктор Борисович Сочава (жизненный путь, научное творчество). Новосибирск, 2001.

Н.А. Курерштох

**«СОЮЗ 17 ОКТЯБРЯ» (октябристы)**, рос. либерально-консервативная партия, взявшая в основу своей деят-ти принципы Манифеста 17 окт. 1905. 14 дек. 1905 начал действовать Томский отд., самая круп. (ок. 300 чл.) и дееспособная орг-ция Союза в Сибири. В 1-й пол. апр. оформился Омский отд., 27 янв. 1907 — Красноярский (ок. 70 чл.). Кроме того, в 1906 — нач. 1907 немногочисл. октябрист. орг-ции имелись только в *Томской губ.*: *Барнауле*, *Бийске*, *Каинске*, *Маршинске*, *Кузнецке*, селах *Змеиногорске*, *Камне* (Барнаульский у.), *Спасском* (Каинский у.) и *Нарыме*. Нек-рые из них существовали лишь формально. В их состав вошли состоят. (высокооплачиваемые) слои *интеллигенции*, купцы, чиновники. Деят-ть сиб. октябрист. формирований заключалась в издании газет — «*Время*» (*Томск*), «*Степь*» (*Омск*), проведении собраний, посылке уполномоченных в уезды и участия в предвыборных кампаниях в *Государственные думы I—IV созывов*. В газ. «*Время*», издававшейся на средства А.Е. Кухтерина (ред.-издатели — проф. Томского ун-та И.А. Базанов, затем проф. Технологического ин-та А.К. Ефимов, библиотекарь университета Н.В. Миницкий), томские октябристы подвергли резкой критике мест. кадетов за сепаратизм, т. е. за поддержку проекта создания обл. земского учреждения (обл. думы). В целом сиб. октябристы находились на более правых позициях, по сравнению своими коллегами из Европ. России, призывая к черносотенцам. В нояб. 1906 на базе томской орг-ции Союза возникло «Русское народное общество за веру, царя и отечество», куда ушла большая часть членов во главе с А.К. Ефимовым, Н.В. Миницким, А.В. Дуровым и В.А. Залесовым. Несмотря на благо-

прият. условия, «союзники» не получили поддержки сибиряков и на выборах в 4 Гос. думы провели только 1 депутата. Вскоре после *революции 1905—1907* их орг-ции в Сибири распались (формально продолжали действовать только 2).

Лит.: *Непролетарские партии России в трех революциях*. М., 1989.

М.В. Шиловский

**СОЮЗ СИБИРСКИХ МАСЛОДЕЛЬНЫХ АРТЕЛЕЙ** (ССМА). Крупнейшее кооп. объединение в доокт. России. Союз учрежден в *Кургане* в нояб. 1907 на собрании уполномоченных 12 артелей первоначально для совмест. приобретения продуктов питания, с.-х. орудий и получения ссуд. Осн. деят-тью стал сбыт масла. Союз занимался также снабжением маслоартелей инвентарем и оборудованием для переработки молока. В 1910 в составе Союза насчитывалась 181 артель (14% всех маслодел. кооперативов), в 1913 — 563 артели (29%). В 1915 пр-во передало ССМА монопол. право на заготовку масла. В связи с этим число артелей, входящих в него, увеличилось с 902 в 1915 до 1 410 в 1917. Уд. вес Союза в общесиб. заготовках масла вырос с 15% в 1913 до 93% в 1916.

В условиях жесткой конкуренции с частн. капиталом и ограниченности внутр. рынка ССМА сориентировался на экспорт масла в европ. страны, что потребовало концентрации значит. финанс. и мат. ресурсов, создания сети зарубеж. представительств. В 1912 ССМА открыл контору в Берлине, в 1913 совместно с англ. предпринимателями образовал акцион. об-во на паях «Союз сибирских кооперативных товариществ» («Юнион»). В дальнейшем число представительств ССМА достигло 16. Они располагались в Зап. Европе, САСШ, Китае, а также во всех круп. городах и торг. пунктах Зап. Сибири.

В 1915 на собрании уполномоченных ССМА произошел раскол. Авторитарность методов упр-ния, штрафы и потери паевых взносов при выходе из союз. объединения, разногласия в распределении прибыли от хоз. деят-ти об-ва «Юнион» привели к выходу значит. части артелей из ССМА. Вышедшие из состава маслодел. кооперации объединения стали основой формирования части потреб. союзов в Сибири, в частн. союза на Алтае.

В февр. 1920 ССМА ликвидирован. Решением *Сибревкома* от 3 февр. 1920 его центр. контора в *Новониколаевске* и масляный отдел *Закупсбыта* были объединены в секцию по молочному хоз-ву Сибирского отд-ния Центросоюза. Часть чл. правления эмигрировала, и на основе зарубеж. представительств и контор ССМА совместно с англичанами было создано частное акционер. об-во «Сибирская сельскохозяйственная корпорация «Лимитед»», к-рому по отд. договору перешли ценности Союза за рубежом. Представители сов. кооперации настаивали на возвращении собственности. В 1923 на переговорах в Харбине достигнуто соглашение о передаче акций ССМА Сибсельхозсоюзу.

См. *Маслоделие*.

Лит.: *Малыревский Г.Я.* Сведения о Союзе сибирских маслодельных артелей с диаграммами (1907—1917 гг.). Курган, 1918.

А.А. Николаев

**СОЮЗ ТЕАТРАЛЬНЫХ ДЕЯТЕЛЕЙ (СТД)**, общерос. обществ. творч. орг-ция, объединяющая представителей театр. профессий с целью содействия развитию театр. искусства, оказания помощи и поддержки деятелям рос. сцены. Основана в 1877 как Об-во взаимного вспоможения русских артистов, в 1883 преобразована в Об-во для пособия нуждающимся сценическим деятелям, в 1894 реорганизована в Русское театральное



об-во (РТО), с 1932 — Всероссийское театральное об-во (ВТО). В 1986 на XV съезде ВТО принято решение о создании Союза театральных деятелей РСФСР (с 1992 — СТД РФ). С 2001 союз именуется «Союз театральных деятелей Российской Федерации (Всероссийское театральное общество)» (СТД РФ (ВТО)). Председателем СТД в 1986—96 был народный артист СССР М.А. Ульянов, с 1996 — народный артист России А.А. Калягин.

Мест. орг-ции СТД (ВТО) во мн. городах страны открылись в кон. 1930-х — 1940-е гг., в т. ч. в *Кемерове* (1939), *Новосибирске* (1943), *Томске* (1945), *Красноярске* и др. С 1921 существует омская орг-ция СТД (возникла как отд-ние РТО). На базе регион. отд-ний работали б-ки, театр. музеи, дома актера. СТД осуществляют творч. и просвет. работу, направленную на повышение худ. мастерства деятелей театра, пропаганду театр. искусства. Оказывают соц. поддержку и мат. помощь актерам, ветеранам сцены, выступают в кач-ве соучредителей и организаторов различ. театр. фестивалей, конкурсов, семинаров и конференций и др. мероприятий. Среди них: ежегодные театр. фестивали и смотр-конкурсы в Кузбассе («Кузбасс театральный»), *Красноярском кр.* («Театральная весна», «Итоги сезона»), *Томской обл.* («Маска»), *Иркутской обл.* («Алые паруса» для молодеж. любит. театров), междунар. фестиваль театр. школ «Сердце Азии» (1999, *Барнаул*), междунар. фестиваль пластики и пантомимы «Мимолет» (1999—2002, *Иркутск*), междунар. фестиваль проф. независимых театров Сибири и Урала «Sib-Altera» (с 2000), межрегион. фестиваль «Сибирский транзит» (с 2001), открытый театр. фестиваль-конкурс «Золотой конек» в *Тюмени* (с 1998), фестиваль «Молодые театры России» в *Омске* (2003, 2004), всерос. театр. фестиваль «Надежда России» (Кемерово, 2004) и др. Новосибирское отд-ние СТД проводит ежегод. конкурс на лучшие работы в области театр. искусства с вручением премии «Парадиз» по 17 номинациям. Кемеровское отд-ние СТД учредило премии для актеров и техн. работников театров Кузбасса, проводит смотр-конкурс «Лучшая роль сезона», конкурсы театр. молодежи. Ежегодный (с 1998) актер. конкурс проводит СТД в *Тюмени* и т. д. Популярны регион. фестивали театр. капутников («Апрельские тезисы» в Новосибирске, «Мартовская гусеница» в Кемерове и др.), конкурсы «Поют артисты драматических театров». При домах актера создаются эксперим. творч. коллективы, театр. антрепризы; проводятся театроведческие конференции, симпозиумы, творч. встречи, выставки и т. д.

Лит.: *Новосибирск*: Энциклопедия. Новосибирск, 2003.

Л.И. Пыстина

**СОЮЗЫ КОМПОЗИТОРОВ (СК)**, обществ.-творч. орг-ции, объединяющие композиторов и музыковедов с целью создания благоприят. условий для сочинения музыки, ее пропаганды и распространения. СК в СССР возникли в связи с пост. ЦК ВКП(б) от 23 апр. 1932 «О перестройке литературно-художественных организаций». 1-е СК организованы в Москве и Ленинграде, позже в столицах ряда республик, круп. культур. центрах. В апр. 1948 состоялся 1-й Всесоюз. съезд композиторов, принявший устав и избравший рук. органы союза. Бес-сменным рук. СК с 1948 был Т.Н. Хренников — ген. секр., 1-й секр. правления (с 1957), пред. (с 1990). СК СССР (до 1957 — Союз сов. композиторов) прекратил существование в 1991 после распада СССР. В 1960 создан СК РСФСР (СК России), объединивший композитор. орг-ции, уже существовавшие в городах, областях, краях РСФСР. Рук. СК России были Д.Д. Шостакович (1960—68), Г.В. Свиридов (1968—73), Р.К. Щедрин (1973—90), с 1990 — В.И. Казенин. В 2005 СК России объединял св. 40 гор. и регион. отд-ний.

В Сиб. регионе в кон. XX в. существовало 7 муз.-творч. союзов с центрами в *Новосибирске* (1942), *Красноярске* (1983), *Омске* (1987), *Иркутске* (1997), *Улан-Удэ* (1940), *Кызыле* (1978), *Якутске* (1979) и творч. содружество композиторов в *Кемерове* (1999). В 1960 основана Дальневосточная орг-ция СК, объединившая композиторов *Хабаровска*, *Благовещенска*, *Владивостока*.

До XX в. на тер. Сибири случаи создания муз. произведений европ. типа были единичными. Ряд соч. принадлежит жившему в 1828—32 в *Тобольске* ссыльному композитору А.А. Алябеву. В 1830-х гг. писал музыку композитор и дирижер, ссыльный граф К. Волицкий, выпускник Парижской консерватории, авт. оперы на текст П.П. Ершова «Сибирский день» (1837), музыки к спектаклю «Удачный выстрел, или Гусар учитель» (пьеса Я.И. Чернявского и декабриста Н.А. Чижова), концертино для трубы, танц. пьес. Отд. произведения сочиняли музыканты-любители из среды *декабристов*.

В нач. XX в. композит. творчество в Сибири приобрело развитые формы. Муз. сочинения создавались регентами церк. хоров: П.И. Ивановым-Радкевичем, Ф. Мясниковым, М.С. Алтабасовым, С.Д. Саватеевым и др. В 1900-е гг. уроки фортепиано в муз. классах Владивостокского собрания приказчиков вел композитор А.А. Антонаковский, учившийся в Киевском муз. уч-ще Имп. Русского музыкального об-ва. Сохранился гимн «Славься, царь миролюбезный!», посвящ. 300-летию Дома Романовых, написанный омским композитором С. Синиговым. Яркой творч. личностью 1-й трети XX в. являлся живший в *Томске*, затем на Алтае А.В. Анохин — этнограф, муз.-обществ. деятель, хормейстер и композитор. Его наследие составляют сольные и хоровые песни, вок.-инструм., инструм. и муз.-сценич. произведения («Талай-хан» и «Хан-Эрлик», сюита «Хан-Алтай» для хора и струн. оркестра).

В 1920—30-х гг. самодеят. авторами, как русскими, так и представителями корен. народов Сибири, сочинялись массовые песни. Инструм. песни, муз.-театр. композиции создавали композиторы М.И. Невитов, К.Н. Нечаев, П.П. Вальдгард, Г.Э. Ланэ, П.М. Берлинский, В.И. Морощкин, М.Н. Жирков.

К 1930—40-м гг. относится зарождение бурят., тувин., якут. композиторов. школ. У истоков этих процессов стояли рус. композиторы, работавшие в русле традиций отеч. музыки и обогащавшие их интонациями, свойственными фольклору народов Сибири. Осваивая этот опыт, молодые композиторы корен. этносов шли по пути синтеза нац. мелоса с европ. формами муз. мышления. В Туве нач. период формирования композитор. школы связан с деят-тью дирижера и композитора Л. Израйлевича (работал в республике в 1941-43), композитора и фольклориста А. Аксенова, дирижера и композитора Р. Мироновича, приехавших в Кызыл в 1943. В эти годы делали 1-е шаги тувин. композиторы А. Чыргал-оол, Р. Кенденбилль (см. *Тувинская музыкальная культура*). В становлении якут. композитор. школы в 1940-е гг. существенна роль М. Жиркова и группы командированных в республику столич. композиторов: Л. Белого, Г. Гамбурга, В. Гейгеровой, Ю. Крейна, Г. Литинского, А. Лошпана, М. Мееровича, М. Мильмана, Н. Пейко и др. (см. *Якутская музыкальная культура*). В *Абакане* с 1942 активно работал фольклорист и композитор А.А. Кенель.

Первой регион. орг-цией стал Союз композиторов Бурятии (1940), в состав к-рого вошли композиторы: П.М. Берлинский (пред., 1940—46), В.И. Морощкин, Н.Н. Тихонов, Д.Д. Аюшеев, Ж.А. Батуев, Б.Б. Ямпилов, композиторы-мелодисты А. Бардамов, Ч. Генинов,

Н. Халбаев. В разные годы СК Бурятии возглавляли Д.Д. Аюшеев, Б.Б. Ямпиллов, Б.О. Цырендашиев, Б.Б. Дондоков, А.А. Андреев, с 2004 — П.Н. Дамиранов. В СК Бурятии в наст. время представлены 3 поколения бурят. и рус. музыкантов — композиторов и музыковедов (всего 13 чел.).

В 1942 организовано Новосибирское отд-ние СК (пред. правления М.И. Невитов), объединившее композиторов Зап. Сибири, Хакасии и Алтая. В его создании участвовали эвакуир. из Москвы композиторы Г.В. Свиридов, К.В. Молчанов, М.И. Блантер, В.В. Шербачев, О.Б. Фельцман. В 1946 оно преобразуется в Сиб. межобл. отд-ние СК с центром в Новосибирске, с 1951 — Сиб. отд-ние (орг-ция) Союза композиторов (СО СК). Руководителями СО СК в разные годы были А.П. Новиков, К.Н. Нечаев, В.С. Левашов, А.Н. Котляревский, А.Ф. Муров, Г.Н. Иванов, Ю.И. Шибанов, с 1996 — пред. правления Ю.П. Юкечев. Значит. роль в становлении СО СК сыграл А.П. Новиков (1909–79) — один из основателей орг-ции, ответ. секр. в 1940-е гг., пред. правления в 1970-е гг., создатель и худ. рук. ансамбля песни и пляски СибВО (1939–63), худ. рук. Сиб. рус. народ. хора (1969–79), авт. многочисл. песен, вокально-симф. произв., музыки для оркестра рус. народ. инструментов и др. В годы войны большая группа композиторов работала в Иркутске — украин. мастера М.И. Вериковский, В.Я. Йориш, Л.С. Гуров, Ю.С. Мейгус, иркутянин Г.Э. Ланэ.

До кон. 1980-х гг. Сиб. организация СК, будучи самой круп. в регионе, имела всесиб. значение. В 1960 в ней состояло 11 чел., в 1980 — 22 (14 композиторов), в 1989 — 31 (20 композиторов), в 1995 — 34 чел. (22 композитора). 1-й пленум СО СК (апр. 1950) стал смотром творчества сиб. композиторов — Новосибирска (В. Левашов, А. Новиков, М. Невитов, К. Нечаев, В. Денбский, П. Вальдгардт), Иркутска (Г. Ланэ, Ю. Матвеев), Томска (Е. Корчинский), Алтая (А. Анохин, А. Ильин). В 1960–80-е гг. регулярно проводились тематич. пленумы и семинары, посвящ. развитию муз. жанров (симф. и камер. музыке, хоровому искусству), обсуждению творчества сиб. авторов из городов региона; конф. и симпозиумы по проблемам муз. критики, совр. музыки, муз. культуры народов Сибири и Д. Востока, творчества сиб. композиторов и т. д. Особое внимание в дец-ти СО СК уделялось музыке народов Сибири. В окт. 1978 состоялся пленум, посвящ. творчеству композиторов народов Сибири (Тувы, Бурятия, Якутия, Хакасия, Алтай). В 1984 в связи с нач. работы над «Памятниками фольклора народов Сибири и Д. Востока» в СО СК была организована фольклор. комиссия. Стали проводиться выезд. концерты, пленумы (в Барнауле, Томске, Омске, Кемерове), фестивали и т. д. В фестивале «Панорама сибирской музыки» (февр. 1987) участвовали 6 композитор. орг-ций — Сибирская (Новосибирск, Томск, Омск, Барнаул), Красноярская, Бурятская, Тувинская, Якутская и Дальневосточная.

Развитию композитор. творчества в регионе во мн. способствовало создание класса композиции в *Новосибирской гос. консерватории* (1959, рук. проф. М.А. Гозенпуд, затем Г.Н. Иванов). Его 1-м выпускником стал А.Ф. Муров, впоследствии изв. композитор и педагог.

В кон. 1950-х — нач. 1960-х гг. заметным становится творчество таких композиторов, как А. Чыргал-оол, Р. Кенденбил — в Туве, Б. Ямпиллов, Ж. Батуев, Д. Аюшев — в Бурятии. Начинается творч. дец-ть Н. Берестова и Г. Комракова в Якутии, С. Манжигеева — в Бурятии. В последующие десятилетия в Сибири появляется значит. число молодых композиторов — выпускников Ленинградской, Уральской и Новосибирской

консерваторий. Это Х. Дамба, Б. Нухов, В. Тока — в Туве, А. Андреев, Г. Дашипылов, Ю. Ирдынеев, Б. Цырендашиев — в Бурятии, С. Белоголов, З. Степанов, В. Кац — в Якутии, Г. Челбораков — в Абакане, К. Лакин — в Томске.

В 1960–70-е гг. лицо сиб. музыки определяли, помимо названных, композиторы Ю.И. Шибанов, Ю.П. Юкечев, Ю.Е. Ащепков, О.Б. Иванов, Г.Я. Гоберник (Новосибирск), Е.Н. Кравцов, В.Г. Пешняк (Барнаул), В.А. Усович (Улан-Удэ), В.Ф. Павлов (Иркутск). Значит. группа композиторов появилась в кон. 1970-х — 1-й пол. 1980-х гг. в Красноярске в связи с открытием Ин-та искусств (см.: *Красноярская гос. академия музыки и театра*): В. Бешевли, Б. Иофис, О. Меремкулов, О. Проститов, В. Сенегин, И. Юдин. В Иркутске начали работать М. Шмотова и Л. Янковская. Заметные приращения в композит. сообществе Сибири произошли во 2-й пол. 1980-х — 1990-е гг.: А. Дериов, С. Тосин, А. Попов, С. Кравцов, Р. Столяр (Новосибирск), В. Пономарев, Э. Маркаич, С. Пучинин, С. Анисимов, Е. Чихачёв (Красноярск), К. Туев (Кемерово), В. Ксенюфонтов, К. Герасимов, А. Самойлов, П. Иванова, П. Старостин (Якутск), Ю. Орлов (Омск), А. Прибылов, Б. Дондоков, П. Дамиранов, Л. Санжигева, Е. Олёрская (Улан-Удэ) и др.

В кон. 1970-х — 1980-е гг. орг-ции композиторов создаются в Туве, Якутии, Красноярске, Омске.

Первым пред. правления СК Тувы (1978) стал композитор А.Б. Чыргал-оол. В 2002 в тувин. СК входили 12 чел. (композиторы и музыковеды), пред. правления — Е.К. Карелина. Якутский СК (1979) возглавил З.К. Степанов, 1-й композитор-якут (окончил Новосибирскую консерваторию в 1972 по классу Ю.П. Юкечева). Среди соч. З.К. Степанова — симф. циклы, симф. пьесы и поэмы («Сказка старика», 1973; «Ритуальный танец шамана», 1976; «Весенние голоса», 1980; «Зов солнца», 1982; фантазия «Танец Удагана», 1989), опера «Колыбельная песня», кантата «Встреча с Ойунским», камерно-инструм. произведения, хоры и др. В 2006 СК в Якутии объединял 12 чел. (7 композиторов и 5 музыковедов). Традиц. формы дец-ти нац. СК: творч. встречи, концерты, конкурсы, фестивали (напр. «Музыкальное лето в Туве»), выезды в отдален. р-ны своих республик.

1-м пред. правления Красноярской орг-ции СК (1983) был О.И. Меремкулов, с 1997 — О.Л. Проститов. Первонач. она объединяла 9 чел., на 2007 в ней насчитывалось 17 чел. (11 композиторов и 4 музыковеда). В 1980–90-е гг. СК Красноярска развернул актив. дец-ть. На пленумах, науч.-практич. конф., кроме муз. проблем, обсуждались вопросы культ. развития региона. В числе мероприятий — отчет. концерты в Москве, Дни красноярской музыки в Ленинграде, фестивали совмест. с чешск. (1986) и болгар. (1989) композиторами, «Панорама сибирской музыки в Красноярске» (1990). Музыка краснояр. композиторов звучала на съездах СК России (1995, 2000, 2005), регулярно проводятся творч. вечера и концерты в Красноярске, в т. ч. благотворительные. Издан 1-й компакт-диск (соч. Ф. Веселкова, В. Пономарева, Э. Маркаича, И. Беловой, О. Проститова). По инициативе СК прошли регион. конкурсы юных композиторов «Symphonicus integer» (2003, 2005, 2006), последний конкурс посвящен 100-летию со дня рождения Д. Шостаковича.

Омская орг-ция СК (1987) возникла по инициативе композитора И.М. Хейфеца (пред. правления в 1988–91). К сер. 1990-х гг. она насчитывала 9 чел. С 1995 входит в Урало-Зауральское объединение СК России (Екатеринбург, Челябинск, Пермь, Омск) как Омская-Зауральская орг-ция СК России. К 2006 (пред.

К.Л. Брысов) в ее составе 5 чел. В 6 секциях омского СК (академ. и массовых жанров, муз. просветительства и критики, муз. науки и этнографии и др.) работает более 30 чел. — музыковеды, фольклористы, педагоги, исполнители, хормейстеры и т. д.

В 1990-е гг. в десят-ти творч. орг-ций нарастали трудности и противоречия, обусловленные мат. проблемами, оттоком композитор. кадров в др. страны и города Центр. России. Несмотря на это, удалось осуществить круп. акции, напр. фестиваль «Панорама сибирской музыки» (Новосибирск, 1997). Возникли новые орг-ции СК в регионе. Создана Иркутская обл. орг-ция «Союз композиторов» (1997, Иркут. обл. представительство СК России), объединившая 9 композиторов и музыковедов (рук. Л.В. Янковская). В 1999 появилось творч. содружество композиторов Кузбасса (Кемеров. представительство СК России) во гл. с композитором В.М. Пипекиным.

Во 2-й пол. XX в. композиторами — представителями нац. сиб. школ написано ок. 50 опер, 40 балетов, более 60 произведений кантатно-ораториальных жанров, ок. 150 соч. для симф. оркестра. Десятки соч. насчитывает оперное творчество бурят. композиторов. В Якутии за период от премьеры оперы М. Жиркова — Г. Литинского «Нюрнун Боотур» (1947) до премьеры оперы «Сын солнца» А. Созонова (1987) написано 11 произведений в этом жанре. Композиторами Тувы на основе нац. материала созданы муз. комедии, в т. ч. «Певцы дня» А. Чыргал-оола, «Саянская русалка», «Инчеек» и «Небесная девушка» Р. Кенденбиля. Яркие достижения бурят. проф. музыки связаны с балет. творчеством («Цветы жизни», «Чурумчуку», «Гэсэр», «Сын земли» и др. Ж. Батуева, «Красавица Ангара» Л. Книппера и Б. Ямпилова). В муз. нац. культурах создаются оратории и кантаты. Среди др. жанров в нац. композит. школах в 1950–70-е гг. получает развитие круп. инструмент. программное соч. — поэма, сюита, увертюра. Симф. поэмы преобладают в Туве — «Поэма радости» А. Чыргал-оола, «Родные просторы» Р. Кенденбиля, «Тувинские пейзажи» В. Тока, «Моя Тува» Х. Кара-Дамбы и др. Бурят. и якут. авторы чаще обращаются к сюитам и увертюрам — «Колхозная сюита» и «Симфонические эскизы» Ж.. Батуева, ряд соч. Д. Алюшеева, Б. Ямпилова, З. Степанова, Н. Берестова и др.

Немало значит. произведений создано композиторами Сибири в традициях отеч. муз. классики. В их числе: оперы «Алкина песня» и «Ревизор», Концерт для виолончели с оркестром Г. Иванова; симф., хоровое и кантатное творчество А. Мурова; «Бражная литургия»; «Симфония на шести нотах» и симф. элегия Ю. Шибанова; кантаты «Рубайат», «При свече», балеты, электронные соч. Ю. Юкечева; симфония «По прочтении В. Астафьева» О. Меремкулова; 2-я, 3-я, 4-я симфонии Л. Нгуена; Концерт для ф-но с оркестром и «Музы» О. Проститова; Литургии, Всенощные, Чин венчания В. Пономарёва; Соната-каприччио и Соната для балалайки В. Бешевли; Прелюдия и fuga для скрипки-соло Б. Иофиса; 6 сонетов на стихи Г. Лорки для сопрано, скрипки и фортепиано В. Пороцкого; Квартет для труб и тромбонов, Квintет для флейты, гобоя, кларнета, валторны и фагота, Виолончельный концерт И. Юдина; Концерт для органа и камерного оркестра «Рождение Байкала», «Поэма о свете» для органа, флейты, трубы и роля Л. Янковской и др.

Лит.: Музыка Сибири и Дальнего Востока. М., 1982; Музыкальная культура Сибири и Дальнего Востока: история и современность. Новосибирск, 1983; Музыкальное творчество народов Сибири и Дальнего Востока. Новосибирск, 1986; Куницын О. Музыкальный театр Бурятии. Улан-Удэ, 1988; Головнева Н.И. Становление якутской профессиональной музыкальной культуры (1920–1985). Новосибирск, 1994; Музыкальная культура Сиби-

ри. Новосибирск, 1997. Т. 3., кн. 1, 2; Церковные песнопения сибирских композиторов. Красноярск, 1999; Союз композиторов Республики Бурятия: К 60-летию со дня основания (1940–2000). Улан-Удэ, 2000; Гончаренко С. Сибирская композиторская организация. Новосибирск, 2003; Музыкальная культура Новосибирска. Новосибирск, 2005.

А.М. Лесовиченко, Л.Л. Пыльнева

**СОЮЗЫ ПОТРЕБИТЕЛЬСКИХ КООПЕРАТИВОВ** учреждались потреб. кооперативами для оптовой закупки товаров и ведения иной хоз. деят-ти, орг-ции культур. работы, защиты интересов кооперации в органах гос. власти. В Сибири 1-й потреб. союз появился в 1913 в Мариинске; в 1914 созданы Прибайкальский и Забайкальский союзы; в 1915 — Минусинский, Алтайский, Новониколаевский, Енисейский; в 1916 — еще 8 союзов; в 1918 — 4. Всего к 1918 существовало 19 союзов потреб. кооперации, вкл. Омский — Центросибирь, являвшийся союзом 3-й ступени, как и Закумсбыт, учрежденный в 1916.

Потреб. союзы в Сибири носили смешанный хар-р. В них наряду с потреб. кооперативами входили маслодел. артели (см. Маслоделие). Союзы занимались снабжением населения товарами, заготовкой и сбытом с.-х. продуктов и сырья. Товарооборот сиб. кооп. союзов составлял в 1917 более 43 млн зол. руб., или половину всего товарооборота региона.

В сов. соц.-экон. системе адм.-тер. деление стало одним из ведущих факторов формирования органов потреб. кооперации и упр-ния. В 1930-е гг. на смену общесиб. органам упр-ния пришли краевые, обл. и респ. потреб. союзы, подчиненные напрямую Центросоюзу. С 1935 сфера деят-ти потреб. союзов сократилась в связи с решением пр-ва об изъятии в городах кооп. собственности и передаче ее в гос. торговлю. В сел. местности потреб. с.-х. кооперация занималась орг-цией торговли, закупкой, заготовкой, переработкой с.-х. продукции и сырья (мясо, молоко, хлеб и проч.), заготовкой мяса дичи, рыбы, дикоросов, орг-цией сферы услуг.

**Курганский обл. союз потребительских обществ.** На тер. совр. Курганской обл. в кон. XIX — XX в. появились 1-е маслодел. артели, при к-рых учреждались потреб. лавки, а затем потреб. об-ва с собств. уставом. Курганский союз потреб. кооперативов образован 16 июня 1916. В совр. территор. границах действует с февр. 1943, когда в его составе объединились 35 райпотребсоюзов. В 2000 располагал 1 401 рознич. торг. предприятием, торг. базами, складами-холодильниками, производств. предприятиями пищевой пром-ти, на к-рых было занято 4 259 чел. Числ. пайщиков, объединенных в 6 гор. и 44 сел. потреб. об-вах, 17 райпо и 7 райпотребсоюзах, составляла 217 тыс. чел.

**Алтайский краевой союз потребительских обществ.** Алтайский союз кооперативов учрежден в 1915, в мае 1920 преобразован в Алтайский губ. союз кооперативов, в нояб. 1937 после образования Алтайского кр. — в Алтайский крайпотребсоюз. В 2000 потреб. кооперация в крае располагала 2 293 рознич. торг. предприятиями, торг. и производств. инфраструктурой с общей числ. персонала 9 957 чел. Числ. пайщиков составляла 173 тыс. чел. Они были объединены в 5 гор. и 63 сел. потреб. об-ва, 42 райпо и 15 райпотребсоюзов.

**Союз потребительских обществ Республики Алтай.** Горно-Алтайский обл. союз потреб. об-в учрежден 8–11 дек. 1923. В него вошло 33 сел. потреб. об-ва. В 1991 в связи с образованием Респ. Алтай переименован. В 2000 потребкооперация в Горн. Алтае располагала 221 рознич. торг. предприятием, складами и производств. цехами с общей числ. персонала 784 чел. Числ. пайщиков — 36 тыс. чел. Они объединены в 10 сел. потреб. об-в, 5 райпо и 2 райпотребсоюза.



**Кемеровский обл. союз потребительских обществ.** Создан в февр. 1943 в составе 23 райпотребсоюзов, к-рые объединили 218 потреб. об-в. В 2000 потребкооперация области располагала 981 рознич. торг. предприятием, склад, помещениями, предприятиями по произв-ву продуктов питания с общей числ. работников 4 326 чел. Общая числ. пайщиков, объединенных в 18 потребит. об-в, 16 райпо и 3 райпотребсоюза, — 133 тыс. чел.

**Новосибирский обл. союз потребительских обществ.** В 1912 в *Новониколаевске* появилось 1-е все-сословное потреб. об-во «Экономия», в 1915 — союз «Обский кооператор». В 1920-е гг. в адм. границах *Новониколаевской губ.* и *Новосибирского окр.* действовали губсоюз и окрпотребсоюз. С 1916 по 1930 в городе находились органы упр-ния всей сиб. потреб. кооперацией: Закупсбгта (1916—20), Сибирского отд-ния Центросоюза (1920—24), Сибкрайсоюза потреб. кооперации (1925—30), Запсибкрайсоюза (1930—34). В 1937 с образованием *Новосибирской обл.* создается облпотребсоюз. В 1990-е гг., как и все потребсоюзы Сибири, Новосибирский пережил тяжелый кризис. За 1991—99 числ. пайщиков сократилась с 485,1 тыс. до 141,5 тыс. чел., или в 3,4 раза, кол-во розн. торг. предприятий — с 3 931 до 1 917, или в 2 раза, предприятий обществ. питания — с 537 до 151, или в 3,6 раза. В 1998 из 137 хозрасчет. предприятий и орг-ций 30 р-нов Новосибирской обл., действовавших в сфере торговли, обществ. питания и заготовок, 121 было убыточным. В дальнейшем соц.-экон. ситуация в потреб. кооперации области стабилизировалась. В 2008 в распоряжении облпотребсоюза находится 1,5 тыс. предприятий рознич. торговли, опт. базы, склады-холодильники, предприятия пищевой пром-ти и обществ. питания. Числ. работников составляет 9,5 тыс. чел., в т. ч. в торговле — 6 тыс., обществ. питанию — 1 тыс., пром-ти и транспорте — 1,7 тыс. В состав облпотребсоюза входит 219 кооп. орг-ций.

**Омский обл. союз потребительских обществ.** 1-е потреб. кооперативы созданы в 1916 в Полтавской вол. *Акмолинской губ.* В 1924 в этой волости существовало 20 потреб. об-в. Омский облпотребсоюз образован 17 дек. 1934. В 2000 потреб. кооперация области располагала 1 471 рознич. торг. предприятием, складами-холодильниками, производств. цехами по выработке хлеба, колбас., макарон., кондитер. изделий и безалкогол. напитков с числ. работников 5 484 чел. Числ. пайщиков, объединенных в 62 сел. и 3 гор. потреб. об-ва, 29 райпо и 7 райпотребсоюзов, составляла 83 тыс. чел.

**Томский губ. союз потребительских обществ.** В 1920 вошел в состав Сибирского отд-ния Центросоюза, занимался торговлей, снабжением населения товарами первой необходимости, заготовками хлеба, масла, яиц и пушнины. В 1925 в связи с образованием *Сибирского кр.* и разделением его на *округа* образован Томский окр. союз потреб. об-в. В 1944 в связи с выделением *Томской обл.* из состава Новосибирской образован Томский облпотребсоюз. В 2000 он располагал 501 рознич. торг. предприятием, предприятиями обществ. питания, торг. базами, складами-холодильниками, цехами по произв-ву хлеба, колбасных, макаронных, кондитер. изделий, консервов и безалкогол. напитков с общей числ. работников 2 570 чел. Числ. пайщиков, объединенных в 2 гор. и 28 сел. потреб. об-в, 7 райпо и 7 райпотребсоюзов, составляла 58 тыс. чел.

**Тюменский обл. союз потребительских обществ.** Союз потреб. кооперативов учрежден 20 июня 1917, объединив 8 потреб. об-в. 3—4 апр. 1920 образован Тюменский губпотребсоюз, в кон. 1923 — окрпотребсоюз, входивший территориально в *Уральскую обл.* Окрпотребсоюз имел в *Тюмени* мельницу, канатный, кожев., маслодел., мыловар. з-ды. В авг. 1944 с образованием самостоят. *Тюменской обл.*, выделенной из состава Ом-

ской, сформирован Тюменский облпотребсоюз. В 2000 располагал 1 053 рознич. торг. предприятиями, столовыми и кафе, складами и производств. цехами пищевой пром-ти, в к-рых занято 3 326 чел. Пайщики объединены в 68 потреб. об-в, 7 райпо и 5 райпотребсоюзов.

**Тюменский обл. северный союз потребительских обществ.** Формировался в составе потреб. кооперации Тюменского региона. Его основой стали образованные в 1936 Ханты-Мансийское гор. потреб. об-во и Микояновский (Октябрьский) райпотребсоюз, с 1940 — Обский рыболовпотребсоюз. В 1992 облрыболовпотребсоюз переименован в облсеверопотребсоюз. В 2000 на Тюмен. Севере он располагал 238 магазинами, предприятиями общепита, торг. базами и складами, производств. цехами с общей числ. персонала 2 295 чел. Числ. пайщиков, объединенных в 29 сел. и 5 гор. потреб. об-в, 3 райпо и 5 район. и окр. потребсоюзов, составляла 31 тыс. чел.

**Красноярский краевой союз потребительских обществ.** В кон. XIX в. образованы 1-е потреб. об-ва в *Красноярске* и Минусинском у. (Тесинское сел. потреб. об-во). В 1913 в Красноярске начал действовать кооператив «Самодетельность». 27—28 сент. 1915 на учредит. съезде потреб. об-в и артельных лавок *Енисейской губ.* образован губ. союз потреб. об-в (Енгубсоюз), объединивший 65 кооп. орг-ций. В дек. 1934 образован *Красноярский кр.*, а в июне 1935 утвержден устав Красноярского крайпотребсоюза. В 2000 Красноярский крайпотребсоюз располагал 1 566 рознич. торг. предприятиями, кафе и столовыми, торг. базами-складами и производств. цехами, в к-рых было занято 4 187 работников. Числ. пайщиков, объединенных в 44 сел. и 1 гор. потреб. об-в, 17 райпо и 4 райпотребсоюза, составляла 138 тыс. чел.

**Союз потребительских обществ Республики Хакасия.** Учрежден как район. союз потреб. об-в 12 февр. 1927. В 1930 переименован в Хакасский обл. союз потреб. об-в, 5 сент. 1991 — в Хакасский респотребсоюз. В 2000 он располагал 194 рознич. торг. предприятиями, складами-холодильниками, производств. цехами по переработке с.-х. продукции и выработке продуктов питания с общей числ. работников 950 чел. Числ. пайщиков, объединенных в 1 гор. и 18 сел. потреб. об-в, 4 райпо и 4 райпотребсоюза, — 30 тыс. чел.

**Красноярский краевой северный союз потребительских обществ.** В 1924—25 образованы Смыское, Норильское, Хатангское и Черноостровское потреб. об-ва, ставшие в дальнейшем основой союз. стр-ва. В февр. 1964 отдел Севера крайпотребсоюза выделился в самостоят. орг-цию — крайрыболовпотребсоюз, переименованный в 1989 в крайсеверпотребсоюз. В 2000 располагал торгово-производств. инфраструктурой с числ. работников 938 чел. Числ. пайщиков в 12 сел., 7 гор. потреб. об-вах и 2 окр. потребсоюзах — 11 тыс. чел.

**Иркутский обл. союз потребительских обществ.** Устав 1-го в *Иркутске* потреб. об-ва «Сбережение» утвержден Мин-вом внутр. дел 13 мая 1869. На 1-м губ. съезде кооп. товариществ 15—18 окт. 1916 образован губ. союз потреб. об-в. В 1920-е гг. на тер. *Иркутской губ.* и *Иркутского окр.* действовали губсоюз и окрпотребсоюз. В 1937 в связи с образованием *Иркутской обл.* оформлен облсоюз потреб. об-в. В 2000 он располагал 1 154 рознич. торг. предприятиями, 68 предприятиями обществ. питания, складами, торг. базами, производств. цехами с 4 683 работниками. Числ. пайщиков в 45 сел. и 3 гор. потреб. об-вах, 12 райпо и 9 райпотребсоюзах — 115 тыс. чел.

**Читинский обл. союз потребительских обществ.** В *Забайкалье* 2 марта 1831 начала действовать «Большая артель» декабристов (см. *Артели декабристов*). Разра-

ботаны норматив. документы потреб. артели, развернута хоз. деят-ть. В апр. 1864 на Петровско-Забайкальском з-де открылось одно из первых в России потреб. об-в. Организаторами явились декабрист *И.И. Горбачевский* и кузнец завода А.А. Першин. В 1898 открыто потреб. об-во почтово-телеграф. служащих в *Чите*. 1-е сел. кредит. т-во создано в 1908 в Агинске. В 1913 образовано «Забайкальское торговое-промышленное тов-во кооперативов», в 1916 переименованное в Забайкальский союз кооперативов, к-рый стал чл. Центросоюза, а с 1920 по 1922 — Дальцентросоюза. После *районирования* Забайкальский союз разделили на 2 окрпотребсоюза — Читинский и Сретенский — с подчинением Хабаровскому крайпотребсоюзу. В 1934 в составе *Восточно-Сибирского кр.* учрежден Читинский облпотребсоюз, вскоре он был ликвидирован и восстановлен в сент. 1937. В 2000 потребкооперация области располагала 676 рознич. торг. предприятиями, сетью общепита, торг. базами, складами, овощехранилищами, производств. цехами по переработке с.-х. продукции с общей числ. персонала 2 200 чел. Числ. пайщиков в 11 сел. и 2 гор. потреб. об-вах, 22 райпо и 1 райпотребсоюзе — 148 тыс. чел.

**Бурятский республиканский союз потребительских обществ.** В 1910 образовано Агинское об-во потребителей, в 1913 — Верхнеудинское гор. весословное об-во потребителей «Экономия». В июне 1922 учрежден обл. союз кооперативов Бурят-Монгольской АССР — Буркоопсоюз. В совр. Респ. *Бурятия*, образованной на тер. бывш. авт. республики в 1993, функционирует респ. союз потребит. об-в. В 2000 он располагал 753 рознич. торг. предприятиями, системой общепита, склад. помещениями и производств. цехами с общей числ. персонала 3 056 чел. Числ. пайщиков в 23 сел. и 1 гор. потреб. об-вах, 16 райпо и 1 райпотребсоюзе — 137 тыс. чел.

**Союз потребительских обществ Республики Тува.** В дек. 1916 организованы Туранское и Уюкское потреб. об-ва. В 1932 по образцу райпо создаются хошунные (районные) кооперативы. Каждый включал 7—15 лавок или палаток, занимавшихся одновр. торговлей и заготовками. Осенью 1944 Тува вошла в состав СССР. Тувинцентркооп преобразуется в облпотребсоюз, а хошунные кооперативы — в райпо. В 1961 Тува стала авт. республикой, а облпотребсоюз — Тувреспотребсоюзом. В связи с образованием Респ. *Тыва* в окт. 1993 он переименован в потребсоюз Респ. Тыва. Потреб. кооперация в 2000 располагала 264 рознич. торг. предприятиями, 29 предприятиями обществ. питания, 2 торг. базами, складами, овощехранилищами и производств. цехами с числом работников 1 641 чел. Числ. пайщиков в 6 сел., 1 гор. потреб. об-вах и 16 райпо — 1641 чел.

**Приморский краевой союз потребительских обществ.** 1-е потреб. об-во образовано в Приморье в 1908 на Уссурийской ж. д. В 1908—15 потреб. об-ва возникают на селе в Черниговском, Михайловском, Спасском и др. уездах. В 1921 создан Приморский губпотребсоюз в составе Дальневосточного крайпотребсоюза, располагавшегося в *Хабаровске*. В 1938 в связи с разделением *Дальневосточного кр.* на *Приморский* и *Хабаровский кр.* образован Приморский крайпотребсоюз на базе Уссурийского союза потреб. об-в. В 2000 потреб. кооперация края располагала 510 рознич. торг. предприятиями, сетью общепита, торг. баз, складами, овощехранилищами, загот. пунктами, производств. цехами с общим числом работников 3 402 чел. Числ. пайщиков в 6 потреб. об-вах и 17 райпо — 103 тыс. чел.

**Приморский краевой рыболовецкий союз потребительских обществ.** Рыбпотребсоюз входил в состав Далькрайсоюза, учрежденного в 1924, и обслуживал потреб. нужды людей, занятых в рыб. промысле. В 1932 рыбпотребкооперация объединяла 43 рыбокооп и 75 тыс. пайщиков. В 1938 Дальневосточный кр. разделен

на Приморский и Хабаровский кр. Система рыболовец. кооперации стала управляться Владивостокским отд-нием рыболовец. секции Центросоюза РСФСР. В 1940 создан Приморский рыболовец. потреб. союз. В 2000 в его распоряжении находилось 117 рознич. торг. предприятий, столовые, склады-холодильники, овощехранилища, загот. пункты, производств. цеха (колбас., кондитер., макарон., безалкогол. напитков), хлебопекарни с 884 работниками. Числ. пайщиков в 19 потреб. об-вах — 47 тыс. чел.

**Хабаровский краевой союз потребительских обществ.** В 1898 создано Уссурийское транспорт. потреб. об-во с центр. конторой во *Владивостоке*, а затем в Хабаровске. Оно занималось снабжением рабочих и служащих ж. д. продуктами питания и пром. товарами. В 1910 учреждается Союз приамурских кооперативов, к 1917 в него входило 400 кооп. орг-ций. В 1915 в *Николаевске-на-Амуре* создано Усть-Амурское потреб. об-во, объединившее рыболовец. артели, переработчиков рыбы и потреб. кооперативы. В 1938 в связи с выделением Хабаровского кр. из состава Дальневосточного кр. образован Хабаровский крайрыболовпотребсоюз, переименованный в 1993 в крайпотребсоюз. В 2000 в распоряжении потреб. кооперации находилось 224 рознич. торг. заведения, сеть общепита, склады, овощехранилища, приемозагот. пункты, производств. цеха пищевой пром-ти с общей числ. работников 2 284 чел. Числ. пайщиков в 19 потреб. об-вах, 6 райпо и 7 райпотребсоюзах — 10 тыс. чел.

**Амурский обл. союз потребительских обществ.** В 1913 возникли Верхне-Благовещенское и Путятинское потреб. об-ва. В нояб. 1916 организовано т-во «Амурский кооператор», переименованное в янв. 1918 в губ. союз потреб. об-в «Амурский кооператор». После ряда реорганизаций 20 окт. 1932 организован Амурский облпотребсоюз, просуществовавший до 15 февр. 1941. После его ликвидации упр-ние райпотребсоюзами переместилось в Хабаровск. В авг. 1948 Амурский облпотребсоюз восстановлен. В 2000 потребкооперация области располагала 331 рознич. торг. заведением, предприятиями обществ. питания, производств. цехами, складами, загот. пунктами с числом работников 1 421 чел. Числ. пайщиков в 7 сел. и 1 гор. потреб. об-вах, 12 райпо — 38 тыс. чел.

**Камчатский обл. союз потребительских обществ.** В янв. 1940 образован Камчатский облрыболовпотребсоюз, объединивший 37 рыбокооп. В 1993 переименован в облпотребсоюз. В 2000 в его распоряжении находилось 132 рознич. торг. предприятия, склады, торг. базы, овощехранилища с числом работников 900 чел. Числ. пайщиков в 21 сел. и 24 гор. потреб. об-вах, 1 райпо и 1 райпотребсоюзе — 11 тыс. чел.

**Магаданский обл. рыболовецкий союз потребительских обществ.** Организован 4 авг. 1956 на основе выделенных из Хабаровского крайрыболовпотребсоюза Гижигинского, Наяханского, Тауйского рыбокооп в целях обеспечения сел. населения и рыбаков потреб. товарами. В 1957 кооператоры выкупили торговое-загот. сеть Колымснаба, создав Усть-Магаданский, Ольский, Арманский, Ямский, Бреховский рыбокоопы. В 2000 в распоряжении потребкооперации области имелось 36 рознич. торг. заведений, 7 предприятий общепита, 9 производств. цехов, склады, овощехранилища, где было занято 239 работников. Пайщики объединены в 5 сел. и 1 гор. потреб. об-ва, 1 райпо и 1 окрпотребсоюз.

**Сахалинский обл. союз потребительских обществ.** Организован 9 февр. 1946 в составе Южно-Сахалинского и Курильского рыболовпотребсоюзов. В дек. 1946 они были объединены. В марте 1993 облрыболовпотребсоюз переименован в облпотребсоюз. В 2000

потребкооперация области располагала 46 рознич. торг. заведениями и иными предприятиями, на к-рых был занят 151 чел. В 14 сел. и 1 гор. потреб. об-вах состояло 6 тыс. пайщиков.

**Якутский республиканский союз потребительских обществ «Холбос» («Объединяйся»)**. Учрежден в дек. 1918. Сыграл важную роль в развитии пищевой, мясомол., мест. пром-ти, охот. хоз-ва, торговли и сферы услуг. В 2000 потребкооперация Респ. Саха (Якутия) имела 725 рознич. торг. предприятий, сеть общепита, 264 производств. цеха, приемозагот. пункты, склады, овощехранилища, на к-рых было занято 5 898 работников. В 29 сел. и 2 гор. потреб. об-вах, 14 райпо и 2 райпотребсоюзах состояло 125 тыс. пайщиков.

**Союз потребительских обществ Еврейской АО.** 1-е потреб. об-во создано 7 июля 1928, союз учрежден 18 янв. 1964. До 8 авг. 1991 входил в состав Хабаровского крайрыболовпотребсоюза, а затем выделился в самостоятел. подразделение. В 1993 переименован в обл. союз потреб. об-в. В 2000 потребкооперация области располагала 75 рознич. торг. заведениями и др. предприятиями, на к-рых было занято 319 чел. Пайщики объединены в 4 потреб. об-ва и 3 райпо.

Лит.: Илимский Д. Кооперативные союзы Сибири. М., 1919; Вместе ради будущего. М., 2001; Основные показатели социально-экономического развития потребительской кооперации Новосибирской области за 2002–2008 гг. Новосибирск, 2008.

А.А. Николаев

**СПАНДАРЯН Сурен Спандарович** (парт. псевд.: Тимофей, Локтин, Ольгин, Изгой) (3 дек. 1882, Тифлис — 11 сент. 1916, Красноярск), рев. деятель. Из семьи журналиста. Нач. образование получил дома и в 3-й Тифлесской муж. гимназии. В 1902 поступил в Московский ун-т, одновр. вступил в РСДРП. Вел пропаганду среди рабочих, участвовал в Декабрьском вооруж. восстании в Москве. После исключения из университета вернулся в Тифлис. Занимался агит. и издат. деят-тью в Кавказском союзном и Бакинском комитетах РСДРП. Делегат Пражской конф. РСДРП, на к-рой избран в состав ЦК и его Русского бюро. 22 мая 1912 арестован в Баку и 4 мая 1913 осужден на пожизненную ссылку в Сибирь. 21 сент. 1913 по этапу отправлен в с. Иннокентьевское *Енисейской губ.* В ссылке установил связи с Русским бюро ЦК и организовал в селе социал-демокр. группу, куда вошли 9 чел. Группа приняла резолюцию о поддержке большевист. депутатов *Государственной думы* IV созыва, опублик. в «Правде». Организовал 6-ку и нелегал. школу по изучению парт. документов. 25 мая 1914 С. арестован за подготовку побега и этапным порядком выслан в с. Монастырское *Туруханского кр.* В сер. июня 1915 на квартире Г.И. Петровского участвовал в собрании 30 полит. ссыльных большевиков, одобрившим позицию большевист. депутатов Думы по вопросу о войне. В 1916 в связи с болезнью С. переведен в *Енисейск*, затем в *Красноярск*.

Лит.: Советская историческая энциклопедия. Т. 13; Эмксунян В.С. Спандарян. Красноярск, 1982.

Г.А. Ноздрин

**СПАССК**, назв. *Спасска-Дальнего* в 1917–29.

**СПАССКАЯ ЦЕРКОВЬ**, *Иркутск*, памятник архитектуры. Построена в 1706–10. Камен. храм был встроен в острожную стену. Позже появились колокольня (1758) и 2-этажный сев. придел (1778), к-рый был разобран при совр. реставрации. Первонач. облик сохранился в ср. части здания — трапезной, в высоком четверике

с главой и крестом и примыкающей с востока к четверику 3-частной апсиде. На месте колокольни находилась обшир. паперть, высокое парад. крыльцо вело на 2-й этаж в гл. помещение храма. Толщина фасада — более 2 м, оконные проемы поначалу были небольшими. Декор ориг. для каждого яруса храма, усложняющийся по высоте. Наличники обрамлены тесаным кирпичом, со стороны сев. фасада их детали не совпадают. Кровля четверика, купол и крест выполнены из дерева, хотя при стр-ве подготовлены камен. основания для 5 глав. Удачно вписавшаяся в archit. ансамбль колокольня выгодно изменила облик храма. В 1791 на ней были установлены башенные часы с боем.

Лит.: Баландин С.Н. Культовое каменное зодчество Сибири в XVIII в. Новосибирск, 1994.

А.Г. Туманик



Спасская церковь в Иркутске.  
Современный вид

**СПАССК-ДАЛЬНИЙ**, город краевого подчинения в *Приморском кр.*, адм. центр Спасского р-на. Расположен на Приханкайской низм., в 20 км от оз. Ханка, в 243 км к сев.-востоку от *Владивостока*. Ж.-д. станция. В 1885 на месте города переселенцами основано с. Спасское, затем в 1906 построена ж.-д. ст. Евгеньевка. В 1917 селу присвоен статус города и новое назв. *Спасск*. В 1926 в состав города вошла тер. Евгеньевки, в 1929 город переименован в Спасск-Дальний. Числ. населения (тыс. чел.): 1939 — 23,3; 1959 — 39,6; 1970 — 45,1; 1979 — 53,2; 1989 — 60,0; 1998 — 58,7; 2002 — 51,7; 2007 — 46,3.

Основа экон. развития города — произв-во строит. материалов. В 1908 на базе месторождений высококачеств. известняков и глин близ Евгеньевки построен 1-й Спасский цемент. з-д, в 1932–34 — 2-й, в 1976 — Новоспасский цемент. з-д. В 1950–70-е гг. построены предприятия легкой и пищевой пром-ти, а также з-д железобетон. конструкций. Экономика совр. С.-Д. представлена произв-вом строит. материалов, машиностроением и металлообработкой, легкой и пищевой пром-тью.

Образоват. структура города определяется его производств. специализацией. В 1930 в С.-Д. открылся агропед. техникум, в 1950-е гг. работали лесотехн. техникум, пед. уч-ще и действующие до наст. времени индустр. техникум и мед. училище. В С.-Д. находится краевед. музей, издается газ. «Приханкайская правда». На тер. С.-Д. охраняемый памятник природы (с 1981) пещера Спасская, респ. природоохран. заповедник Ханкайский, реликт. пресноводное оз. Ханка.

Совр. герб утвержден в 2003: в рассеченном червленом и лазоревом поле на серебр. цоколе, обремененном 9 шарами в цвет поля и тонко окаймленном сверху золотом, 3 серебр. здания, из к-рых среднее выше, увенчано остроконечной кровлей и ниже кровли обременено зол. линией в столб; правое увенчано дымоходом, из к-рого выходит серебр. дым; левое сопровождается сверху 6





серебр. брусками. В левой вольной части — герб Приморского кр. Красный цвет символизирует героич. историю города, жертвы, понесенные в годы мировых войн и интервенции на Д. Востоке. Синий цвет символизирует оз. Ханка, природ. достопримечательность Д. Востока, в бассейне к-рого расположен С.-Д. Силуэт цемент. з-да символизирует город как центр строит. индустрии Приморского кр. и Д. Востока.

Лит.: *Города России*: Энциклопедия. М., 1998; *Вся Россия*. Города и населенные пункты: Энциклопедия. М., 2001.

В.М. Рышков

**СПАССКИЙ Григорий Иванович** (сент. 1783, Егорьевск Рязанской губ. — 29 апр. 1864, Москва), *горный инженер*, археолог, путешественник,

издатель, литератор, чл.-кор. Имп. С.-Петербургской АН, почет. библиотечарь Имп. Публичной б-ки. Род. в семье священника. В 1799 поступил в ведомство моск. губ. правления на должность копииста. С 1800 служил в С.-Петербурге в гос. Берг-коллегии, посещал вольнослушателем лекции в АН и пед. ин-те. 27 окт. 1803, получив чин коллеж. регистратора, определен для продолжения службы в *Томскую губ.* В 1804—07 — дворян. заседатель красояр. суда, *земский исправник* кузнецкого ниж. земского суда, дворян. заседатель бийского земского суда. Из *Бийска* командирован в *Нарым*. С 1809 находился в штате *Колывано-Воскресенских (Алтайских) з-дов*. В 1817 с караваном серебра возвратился в С.-Петербург, где становится почет. библиотечарем Имп. Публичной б-ки. За 13 лет пребывания в Сибири С. сделался одним из крупнейших востоковедов своего времени, родонач. науч. сибиреведения. В 1818 С. начал публикацию еще в Сибири задуманного совместно с В.В. Дмитриевым ж. «Сибирский вестник» (выходил с 1818 по 1824), в к-ром помещаются как строго науч., так и бытописательные, и природоописательные материалы, выполненные в жанре записок путешествия. Особое внимание С. уделяет публикации источников по истории Сибири (*Есиповская летопись* и Черепановская летопись, «История о Сибири» Ю. Крижанича, пекин. известия Н. Спафария, «Путешествие в Китай казака Ивана Петлина в 1620», «Путешествие Федора Исаковича Байкова в Китай с 1654 по 1658»). В 1820 С. через А.Н. Оленина передает Н.М. Карамзину новонайденную «Летопись Сибирскую», названную Карамзиным Строгановской и положенную им в основу рассказа о *Ермаке* в IX т. «Истории государства Российского». В 1821 С. публикует текст летописи отд. изд. со своими примечаниями. На эту книгу в том же году поступили замечания от живущего в *Тобольске П.А. Словоцова*, на к-рые 22 авг. 1821 на заседании Вольного об-ва любителей рос. словесности С. был вынужден дать развернутый ответ. Введение в науч. и читат. обиход *Строгановской летописи*, 1-й прецедент обсуждения текстологии памятника являются фундаментами достижений С.-сибиреведа. В 1825 С. расширяет тематику своего изд., преобразовывая его в «Азиатский вестник» (выходил в 1825—27). С 1835 ведет археол. изыскания в Крыму, занимая должность зав. соляными промыслами в Перекопе. Крым. период деят-ти завершился выходом в отставку (1838). С. продолжает науч. деят-ть, публикует 1-й рус. геогр. трактат «Книга большому чертежу» (1846), а также работы по археологии и нумизматике Крыма. С. являлся членом мн. лит. и науч. об-в: Вольного об-ва любителей словесности, наук и художеств, Вольного об-ва любителей рос. словесности, Имп. московского об-ва испытателей природы и др.; переписывался с Н.М. Карамзиным,



М.М. Сперанским, А.Х. Востоковым, А.Н. Олениным, О.И. Сенковским, А.А. Краевским, М.П. Погодиным, А.С. Шишковым и др.

Соч.: Сибирский вестник, издаваемый Григорием Спасским. СПб., 1818—1824; Азиатский вестник, издаваемый Григорием Спасским. СПб., 1825—1827; Летопись Сибирская, содержащая повествование о взятии Сибирских земель Русскими при Царе Иоанне Васильевиче Грозном; с кратким изложением предшествовавших оному событий. Издана с рукописи XVII века. СПб., 1821.

Лит.: *Смирнов Б.* Григорий Иванович Спасский (Материалы к биографии) // Сиб. огни. 1927. № 1; *Чернышова Н.К.* Деятельность М.М. Сперанского по собиранию коллекции книг и рукописей о Сибири // Археография книжных памятников. Новосибирск, 1996; *Из рукописного наследия Г.И. Спасского* / Публ. и прим. А.С. Янушкевича и К.В. Анисимова // Пространство культуры и стратегии исследования: Статьи и материалы о русской провинции. XX Февтовские чтения. Курск, 2006.

К.В. Анисимов

**СПАССКИЙ Сергей Сергеевич** (25 авг. 1910, с. Андреевское Смоленской губ. — 25 мая 1979, Свердловск),

ученый-химик, организатор науки, д-р хим. наук (1962), проф. В 1941—47 работал в Уральском политехническом ин-те и Свердловском обкоме ВКП(б). С 1947 — в *Уральском филиале (УФ) АН СССР*: уч. секретарь, зам. пред., пред. Президиума УФ АН (1961—71), зам. пред. Президиума Уральского науч. центра (УНЦ) АН СССР, затем сотрудник Ин-та химии УНЦ. Основатель науч. направления по синтезу и изучению реакционной способности ненасыщенных орган. и элементоорган. олигомеров.

Награды: ордена Трудового Красного Знамени, «Знак Почета», медали.

Лит.: *Ученые* Уральского научного центра Академии наук СССР: Библиогр. указатель. Свердловск, 1987.

Н.В. Мельникова

**СПАФАРИЙ Милеску (Николай Гаврилович)** (ок. 1636, с. Милешты Вислуйского цингута Молдавского

господства — 1707, Москва), ученый-просветитель, гос. деятель, дипломат. Из молдав. бояр. рода, учился в Славяно-греко-латинской академии при Ясском мон-ре, в Высшей школе в Константинополе и, вероятно, в Падуанском ун-те (Италия), владел 6 яз. В 1653—71 на службе у молдав. и валаш. господарей, с 1671 переводчик Посольского приказа в России. В 1675—77 в ранге посланника возглавил рус. посольство в Китай. Помимо выполнения дип. обязанностей С. было поручено дать описание сиб. и пригран. тер. в *Забайкалье* и *Приамурье*. Составил описание пути Москва—Тобольск—Енисейск—Иркутск—Нерчинск—граница с Китаем, охарактеризовал гл. сиб. реки (Иртыш, Обь, Енисей, Лена, Амур) и оз. Байкал, дал 1-ю орогр. схему Вост. Сибири, собрал сведения о Сахалине. Отд. работы С. посвящены описанию Приамурья и Китая. На основе маршрута. чертежей посольства составлен общий чертеж Сибири, имевший градусную сетку; геогр. координаты С. определял с помощью астрон. инструментов.

Соч.: Путешествие чрез Сибирь от Тобольска до Нерчинска и границ Китая русского посланника Николая Спафария в 1675 году // Зап. РГО по отд. этнографии. СПб., 1882. Т. X, вып. 1; Сибирь и Китай. Кишинев, 1960.

Лит.: *Михайловский И.Н.* Важнейшие труды Н. Спафария (1672—1677). Киев, 1897; *Арсеньев Ю.В.* Статейный список посольства Н. Спафария в Китай. СПб., 1906; *Скачков П.Е.* Очерки истории русского китаеведения. М., 1977.

С.А. Белобородов, А.Х. Элерт



**СПЕРАНСКИЙ Андрей Владимирович** (р. 21 июля 1955, Свердловск), историк, д-р ист. наук (1997), проф. (2001). Окончил ист. фак-т Уральского гос. ун-та (1977), аспирантуру МГУ (1986), докторантуру *Ин-та истории и археологии УрО РАН* (1995; ИИиА). В 1977–78 – учитель истории ср. школы Первоуральска, в 1978–82 и 1985–93 – асс. каф. истории и экономики Свердловского гос. медицинского ин-та. С 1995 – ст. науч. сотр., зам. дир., с 1998 – зав. отделом ИИиА УрО РАН, одновр. проф. УрГАХА, УрГПУ, УГТУ–УПИ.



Исследовал историю социальную и военно-пром. развития Урала и России. Чл. редколлегии «Уральского исторического вестника», уч. секр. «Уральской исторической энциклопедии». Руководитель Уральского отделения Академии военно-ист. наук.

Лауреат премии им. В.Н. Татищева и В.И. де Генина (1999, 2003).

Соч.: В горниле испытаний. Культура Урала в годы Великой Отечественной войны. Екатеринбург, 1996; Екатеринбург: Исторические очерки 1723–1998. Екатеринбург, 1998 (соавт.); Урал в панораме XX века. Екатеринбург, 2000 (соавт.); Во имя Победы. Свердловск в годы Великой Отечественной войны. Екатеринбург, 2005 (соавт.); Щит и меч Отчизны. Оружие Урала с древних времен до наших дней. Екатеринбург, 2008 (соавт.).

Лит.: *Историки Урала XVIII–XX вв.* Екатеринбург, 2003.

Г.Е. Корнилов

**СПЕРАНСКИЙ Михаил Михайлович**, граф (1 янв. 1772 – 11 февр. 1839), сиб. *генерал-губернатор* (1819–22). Из семьи сел. священника. В 1791 окончил Духовную академию в С.-Петербурге. С 1807 – стат-секретарь Александра I, с 1809 – чл. Комиссии составления законов. Подготовил проект либеральных преобразований «Введение к уложению государственных законов» (1809), реформу орг-ции Гос. совета (1810), мин-в (1811). В 1812 сослан в Ниж. Новгород, затем переведен в Пермь. В 1816 пензен. гражд. губернатор. Указом от 22 марта 1819 С. одновр. с назначением генерал-губернатором поручена ревизия управления Сибири. К работе по ревизии в канцелярии сиб. генерал-губернатора С. привлек неск. талант. сотрудников (в т. ч. будущего декабриста Г.С. Батенькова). С. объехал большую часть Сибири, посетил, кроме губ. городов, Омск, Верхнеудинск, Кяхту, Семипалатинск и др. Для расследования наиболее сложных дел учреждены спец. комиссии: нижнеудинская, верхнеудинская, иркутская. Ревизоры отправлены в Нарым, Туруханск и Киренский у., Охотско-Камчатский кр. Ревизия выявила случаи произвола, казнокрадства и взяточничества. В итоге отстранен сиб. генерал-губернатор И.Б. Пестель, томский и иркут. губернаторы и 48 чиновников отданы под суд, 681 чел. оказались замешанными в противозакон. действиях (в т. ч. 174 чиновника и 256 «инородческих начальников»). В С.-Петербурге для рассмотрения отчета С. и плана реформ 21 июня 1821 создан *I Сибирский комитет*. При поддержке А.Н. Голицына, В.П. Кочубея и А.А. Аракчеева С. быстро провел через этот комитет реформатор. проекты. 22 июля 1822 царь утвердил 10 законов, составивших особое «Сибирское учреждение». Сиб. реформы С. обозначили поворот в «окраинной» политике самодержавия, т. е. признавалась необходимость для Сибири особой системы упр-ния. Это первая попытка подойти к проблемам упр-ния



огромным, богатым ресурсами краем комплексно, выработать правительств. «концепцию Сибири». В 1826 возглавил II Отд-ние Собственной е. и. в. канцелярии, осуществлявшее кодификацию законов. Под его рук-вом подготовлены Полное собрание законов и Свод законов Рос. империи.

Награды: ордена Св. Александра Невского, Белого орла, Св. Андрея Первозванного, Св. Владимира 1-й, 2-й, 3-й ст., Св. Анны 1-й ст., Св. Иоанна Иерусалимского.

Лит.: Корф М.А. Жизнь графа Сперанского. СПб., 1861. Т. 2; Вагин В.И. Исторические сведения о деятельности графа М.М. Сперанского в Сибири. СПб., 1872. Т. 1, 2; Ядрищев Н.М. Сперанский и его реформы в Сибири // Вестн. Европы. 1876. № 5; Прутченко С.М. Сибирские окраины. Областные установления, связанные с Сибирским учреждением 1822 г., в строе управления русского государства. Историко-юридические очерки. СПб., 1899. Т. 1, 2; Фатеев А. Сперанский – генерал-губернатор Сибири. Прага, 1942. Вып. 2; Парусов А.И. Ревизия и реформа аппарата управления Сибири в 1819–1822 гг. // Уч. зап. Горьковского ун-та. Горький, 1964. Т. 1, вып. 72.; Дамешек Л.М., Кузнецов А.С. Сибирская реформа 1822 г. // Очерки истории Сибири. Иркутск, 1973. Вып. 3; Соболева Т.Н. Проект социально-экономических преобразований на Алтае М.М. Сперанского // Социально-экономическое развитие Алтая в XVII–XX вв. Барнаул, 1984; Кодан С.В. М.М. Сперанский и кодификация сибирского законодательства // Политика самодержавия в Сибири XIX – начала XX в. Иркутск, 1988; Чибиряев С.А. Великий русский реформатор. Жизнь, деятельность, политические взгляды М.М. Сперанского. М., 1989; Томсинов В.А. Светило российской бюрократии. М., 1991; Ремнев А.В. Самодержавие и Сибирь. Административная политика первой половины XIX в. Омск, 1995.

А.В. Ремнев

**СПЕЦПЕРЕСЕЛЕНЦЫ**, одна из наиболее массовых категорий в составе т. н. спецконтингентов сталинской эпохи, возникшая в результате осуществления в деревне репрес. политики в форме «раскулачивания» в нач. 1930 и просуществовавшая до сер. 1950-х гг. Термин «С.» претерпел за этот период значит. трансформацию, отражая особенности правительств. политики по отношению к различ. группам крест-ва, высланным во внесудеб. порядке из мест прежнего проживания в специально определенные пункты (территории) под надзор спецорганов.

С нач. осуществления *депортации* крест. семей, санкционир. пост. Политбюро ЦК ВКП(б) от 30 янв. 1930 и пост. ЦИК и СНК СССР от 1 февр. 1930, в офиц. документации использовались названия 3 групп репрессир. крест-ва: «кулаки первой категории» (арест, лишение свободы – тюрьма, лагерь, расстрел); «кулаки второй категории», «кулаки-выселенцы» (высылка в отдален. территории); «кулаки третьей категории», «кулаки-расселенцы» (высылка в пределах р-на (округа) проживания). Две правительств. комиссии (республиканская под рук-вом наркома внутр. дел РСФСР В.Н. Толмачева, всесоюзная под рук-вом зам. пред. СНК СССР В.В. Шмидта) для унификации ввели в начале термин «кулаки-переселенцы», а с июня 1930 стал официально использоваться термин «С.», в чем усматривалось стремление связать воедино процессы плановых и принуд. миграций крест-ва. Принятая терминология носила устойчивый хар-р, и даже введение весной 1933 в связи с модификацией депортац. политики (неудавшийся опыт распространения модели массовой высылки крест-ва на маргинал. гор. группы) новой карат. дефиниции «трудпоселенцы» с соотв. переименованием в них С., привело к сосуществованию и параллельному использованию этих терминов в офиц. документации вплоть до сер. 1930-х гг. После массового пополнения «спецсылки» этнич. «контингентами» термин «С.» был заимствован для обозначения большинства этнич. депортантов. Пост. СНК СССР от 8 янв. 1945 дефиниции «С.» было возвращено универс. значение. На рубеже

1940–50-х гг. ссыльный «спецконтингент» насчитывал св. 30 групп (категорий, «окрасок учета»). Наряду с термином «С.» стал столь же широко употребляемым и термин «спецпоселенцы». В совр. ист. литературе для универс. обозначения депортированных и размещенных на спецпоселение групп используется термин «с/пос.» либо «с/пер.».

В историографии сформировалась и была в целом признана след. периодизация формирования и эволюции института спецпереселений, и, соотв., системы спецпоселений. 1-й период (становление) охватывал нач. 1930 – сер. 1933 и включал 3 волны массовых депортаций (2 крестьянские – в 1930 и 1931, а также смешанную, с преобладанием гор. маргиналов – весна–лето 1933). Тогда были директивно определены регионы массовых спецпоселений (север европ. части страны, Урал, Сибирь, Казахстан). Ссылка на поселение носила преим. соц. направленность, этнич. компонент не имел приоритет. значения. 2-й период (упрочение) – 1933–39, когда система укреплялась на собств. основе за счет внутр. источников. Рубежом стал 1935 (законодат. запрещение выхода из поселений, прекращение процесса депопуляции и нач. в ограниченных масштабах депортаций по этнич. (этнотерритор., этносоц.) признаку). 3-й период (трансформация) пришелся на Вторую мировую войну, когда облик спецссылки определяли этнич. С. («наказанные народы»). В 4-й период (эволюция) – 1946–53 – осуществлялись рост и усложнение, а затем стабилизация состава «спецконтингентов» с ужесточением режима содержания для этнич. групп при частичном его ослаблении для крест. семей, депортированных в 1930-е гг. 5-й период (ликвидация) занял 1954–56 – постепенно ликвидировались институт спецпереселений и система спецпоселений как таковая.

**Спецпереселенцы крестьяне.** Крест. ссылка – это не уголов. или полит. ссылка, а социальная по своему целевому назначению репрессия, на смену к-рой приходит этнич. ссылка. Крест. ссылка отличалась от ординар. процедур адм. (внесудеб.) высылки и ссылки. Депортация крестьян являлась экстраординар. ссылкой, носившей бессрочный, семейный хар-р в соединении с принуд. трудом. Формально не лишаясь свободы, С. утрачивали 2 фундамент. права (гражданское/политическое и право на свободу передвижения). Нахождение ссыльных крестьян во внеправовом поле создало удобный для власти законодат. вакуум, позволявший устанавливать и трансформировать статусные параметры С. под свои цели и задачи.

Легитимность осуществления антикрест. репрессий и статус С. определялись рядом гос. актов (пост. ЦИК и СНК СССР от 1 февр. 1930, санкционировавшее конфискацию имущества «кулаков» и их высылку из мест проживания; пост. Президиума ЦИК СССР от 3 июля 1931 о порядке восстановления высланных в гражд. правах; пост. ЦИК СССР от 25 янв. 1935 о запрещении выезда из мест поселения восстановленных в правах трудпоселенцев и др.). В отсутствие законодат. акта о спецпоселении режим содержания репрес. крестьян и чл. их семей определялся нормативными актами (приказами, инструкциями) спецслужб: принятое 25 окт. 1931 ОГПУ «Временное положение о правах и обязанностях спецпереселенцев, об административных функциях и правах поселковой администрации в районах расселения спецпереселенцев» действовало на протяжении десятилетия.

Пик числ. С. в Сибири был достигнут осенью 1931. По данным спецорганов, с весны 1930 в комендатуры Зап. Сибири оказалось депортировано до 300 тыс. чел., в комендатуры Вост. Сибири – 86 тыс. чел. В последующие годы, за искл. 1933, когда

была проведена целевая высылка маргинал. элементов, числ. С. в Зап. Сибири постепенно уменьшалась, стабилизировавшись во 2-й пол. 1930-х гг. Об этом свидетельствуют приведенные ниже сведения на 1 янв. каждого года: 1932 – 265 846 чел. (20,2% С. страны), 1934 – 289 431 (27,0%), 1936 – 219 657 (21,6%), 1940 – 201 164 (20,2%). Всего же за 1932–40 из 2 176 591 чел., прибывших в спецпоселки СССР, в регион поступило более 550 тыс. чел. Осн. факторами, определившими динамику числ. С. в условиях комендатур, являлись демографические (рождаемость и смертность) и поведенческие (бегство, освобождение). За этот период в комендатурах региона родилось ок. 48 тыс. детей, умерло 70,7 тыс. чел., бежало ок. 149 тыс., возвращено из бегов 60,6 тыс., освобождено как «неправильно высланных» 11,4 тыс., передано на иждивение родственникам 16,6 тыс. чел.

По данным карат. статистики, на 1 апр. 1939 в трудпоселках страны в кач-ве учетного населения находилось 264 983 семьи (990 476 чел.). Дети и подростки до 16 лет (385 тыс. чел.) составляли в общей массе ок. 39%. На 1 семью приходилось в трудпоселках в ср. 1,46 детей (показатель детности). В *Новосибирской обл.*, охватывавшей на тот момент территории 3 нынешних областей Зап. Сибири – Новосибирской, *Томской* и *Кемеровской*, проживало 48 897 семей (198 852 чел.), уд. вес детей и подростков достигал 42%, ср. показатель детности – 1,7; в *Омской обл.* эти показатели составляли соотв. 9 467 (39 647 чел.), 40%, 1,7; в *Красноярском кр.* – 14 699 (55 796 чел.), 38%, 1,4; в *Иркутской обл.* – 7 907 (30 610 чел.), 36%, 1,4; в *Читинской обл.* – 5 391 (21 628 чел.), 40%, 1,6. Т. о., усредненная модель крест. семьи на поселении в канун войны была представлена семей из супругов и 1–2 детей, т. е. внешне казалась относительно устойчивой. Однако масштабы демогр. катастрофы на поселении в 1-й пол. 1930-х гг., когда шел процесс депопуляции, и то, что возраст супругов увеличивался, делали данную модель «возрастающей».

На нач. стадии создания спецпоселений депортация осуществлялась органами ОГПУ, тогда как орг-ция спецпоселков, использование труда репрессированных и общий режим их содержания находились в ведении НКВД РСФСР и комендантских упр-ний (отделов) в регионах ссылки. После ликвидации респ. наркоматов внутр. дел функции упр-ния крест. ссылкой весной–летом 1931 перешли в ведение ГУЛАГ ОГПУ, в структуре к-рого был создан отдел спецпоселений. Органы ОГПУ–НКВД, благодаря предоставленному им праву контролировать труд. потенциал и распоряжаться сотнями тысяч репрессир. крестьян и др. групп «спецконтингента», в 1-й пол. 1930-х гг. заложили основы гигантского комендантурно-лагерного производств. комплекса. В ряде р-нов массового расселения С., в частн. в Сев. Казахстане, *Нарымском окр.* и ряде р-нов Кузбасса, спецорганы создали своего рода экстерритор. зоны с собств. системой жизнеобеспечения (торгово-снабженческая, школьная, медико-санитарная сети), практически неподконтрольные мест. органам власти. В них переселенцы, превосходя по числ. корен. население, составили осн. контингент занятых в базовых отраслях экономики (с. х., кустар. промыслы, лесозаготовки и др.).

С точки зрения репрес. органов, С. представляли собой универс. «рабсилу», подходившую для целей форсир. колонизации труднодоступных необжитых р-нов. Крестьяне быстрее адаптировались к экстремальным условиям, лучше вживались в мест. природ. и соц. среду, чем др. категории «спецконтингента», что наглядно показал провал акции по направлению в те же р-ны весной–летом 1933 групп реидивентов и гор. деклассир. элементов (см. *Назинская трагедия*). Если



высылка зимы—весны 1930 преследовала прежде всего репрессивно-изоляция цели, а экономические стояли на 2-м месте, то высылки послед. времени осуществлялись с учетом экон. приоритетов, оказывая влияние на масштабы репрессий и географию размещения С. Экон. потребности определяли производств. специализацию комендатур. В отличие от Урала, где принуд. труд осн. массы переселенцев использовался в пром-ти и стр-ве, в Зап. Сибири две трети работоспособных С. были заняты в с. х. и на промыслах, где производств. формой орг-ции труда выступала неуставная с.-х. артель под рук-вом коменданта поселка. Треть трудилась в индустр. секторе (добыча угля, лесозаготовки, строит. работы и проч.). В Вост. Сибири ситуация оказалась сходной с уральской. Для минимизации расходов на содержание инфраструктуры спецпоселков и аппарата комендатур из заробот. платы С. удерживались 25% в 1930—31, 5% с 1932.

Производств. деят-ть крестьян в комендатурах трактовалась спецорганами в категориях процесса «трудового перевоспитания бывшего кулачества». В 1-й пол. 1930-х гг., на стадии формирования, крест. спецпоселения были убыточными. Во 2-й пол. 1930-х гг. они стали органичной частью сталинской экон. модели, а результаты деят-ти С. получили измерение в натур. и стоимостной форме. Однако на протяжении почти всего десятилетия система принуд. труда существовала по особым правилам финансирования и отчетности. В частн., при оценках результатов работы отдела трудпоселений *Упр-ния НКВД по Западно-Сибирскому кр.* за 1930—37 указывалось, что созданные за период спецколониализации Нарымского кр. «ценности» на сумму в 217 млн руб. вдвое перекрыли производств. затраты (105 млн руб.), на основании чего делался вывод об «эффективности использования средств». Однако в данном случае показатели вложений в расселение и обустройство С. в нач. 1930-х гг. сравнивались с результатами выполненных в последующие годы работ в стоимостном выражении, без учета инфляц. процессов, ден. эмиссии. Долг неуставных артелей перед гос-вом не уменьшался, а возрастал, хотя результаты производств. деят-ти большинства неуставных артелей были сопоставимы с аналог. показателями в *колхозах* или даже более высокими. По данным на 1937, доля «ударников» среди С., работавших в различ. секторах экономики, в Зап. Сибири достигала 10%. Труд являлся не только осн. источником существования (выживания) семей на поселении, но и единств. возможностью изменить статус с режимного на правовой (до 1935 для всех «передовиков», после — для групп молодежи), Не «перековка», а сочетание данных стимулов лежало в основе «трудоуспехов бывших кулаков», принуд. труд к-рых в основе своей не мог иметь позитив. мотивации.

Об адаптированности крестьян к условиям поселения свидетельствовало также состояние производств. потенциала семей. На нач. 1938 доля трудоспособ. населения (от 16 до 60 лет) в комендатурах страны составляла 47,8% от его общей числ. Из числа трудоспособных на работах было занято 84%. В комендатурах сиб. регионов упомянутые выше показатели фиксировались след. обр.: в Новосибирской обл. — 47,8 и 85,3% соотв.; в Омской обл. — 46,3 и 80; в Красноярском кр. — 50 и 82,7; в Иркутской обл. — 43 и 86,8%. Чем ниже был процент трудоспособ. населения, тем интенсивнее оно использовалось. Там, где доля иждивенцев (дети, старики и нетрудоспособные др. возрастов) оказывалась выше доли занятого населения, выживаемость крест. семей напрямую зависела от вовлечения в сферу труда подростков от 14 лет и старше.

С трудом и не без потерь выйдя из 1-й демогр. катастрофы (1930—35), крест. семья пережила в годы

войны 2-ю демогр. катастрофу (превышение смертности над рождаемостью), к-рая так и не была преодолена к нач. 1950-х гг. Демогр. структура крест. семьи деформировалась и деградировала в силу внешних (снятие с учета молодежи, воен. и труд. мобилизации и др.) и внутренних (уменьшение числа трудоспособных, а также женщин в репродукт. возрасте в результате естеств. старения населения) факторов. В сев. (нарымских) комендатурах Зап. Сибири в сер. 1932 находилось 25,7% мужчин, 28,3% женщин и 46% детей и подростков. В сер. 1938 среди трудпоселенцев в комендатурах СССР было 28,5% мужчин, 30,1% женщин и 41,4% детей и подростков (отд. данных по регионам нет). Осенью 1941 в комендатурах Новосибирской обл. эти показатели составляли соотв. 26,3, 28,7 и 45,0%, осенью 1943 на тер. нынешних Томской и Новосибирской обл. — 30, 35 и 35%, летом 1949 в комендатурах Томской обл. — 25,4, 37,0 и 37,6%. Если в 1932 (на входе в спецпоселение) на 48 788 семей в нарымских комендатурах приходилось 83 820 детей и подростков (соотношение 1:1,7), то в 1949 (на выходе из спецпоселений) это соотношение составило 1:0,9. В годы войны и особенно в послевоен. период окончательно закрепилась тенденция перехода функции главы семьи от взрослых мужчин к женщинам, выполнявшим тем самым не свойственную им соц. роль. В нач. 1930-х гг. в ссылку на поселение шли в осн. сложные крест. семьи, включавшие 3 поколения или 2 и более простые (нуклеарные) семьи. В последующем на смену сложным семьям приходили нуклеарные. При этом первооснова семьи, попавшей на поселение, оставалась по-прежнему неполной, где ролевая функция главы — мужчины (мужа) — вынужденно принадлежала женщине (жене) и взрослым детям. Такую же замещающую функцию выполняли трудоспособ. женщины и подростки в производств. сфере, и не только в воен., но и в послевоен. годы. Деграция демогр. и труд. потенциала крест. ссылки — цена репрес. варианта *раскрестьянивания*.

**Этнические спецпереселенцы.** В период Второй мировой войны в составе спецпереселенц. «контингента» происходят качеств. изменения. Крест-во, ранее составлявшее его большинство, постепенно отходит на 2-й план, уступая место большому кол-ву разных групп населения СССР. Возникшая тенденция формирования «спецссылки» по этнич., территориально-этнич. и этносоц. признакам наиболее ярко проявляется с нач. 1940-х гг.

Такое положение потребовало изменений в нормативной базе, обеспечивавшей функционирование системы спецпоселений. С кон. 1939 эта система превратилась в конгломерат управляемых органами НКВД труд. и спец. поселков. В первых по-прежнему размещались «бывшие кулаки». Вторые населялись С. из областей Зап. Украины и Зап. Белоруссии, Молдавии и Прибалтики. В 1940—41 ранее существовавшие отдельно отделы трудовых (ОТП) и специальных (ОСП) поселений были объединены в единый отдел трудовых и специальных поселений (ОТСП). Однако функциональное разграничение в упр-нии «трудссылкой» и «спецссылкой» сохранилось.

Для периода Великой Отечественной войны характерна тенденция к унификации режима, устанавливаемого для различ. «контингентов» С. В правовом отношении среди групп депортированных существенно выделялись только «бывшие польские граждане». После заключения 12 авг. 1941 пакта Сикорского—Майского и объявления амнистии они перестали считаться С. и получили статус граждан иностр. гос-ва.

Правила, к-рыми следовало руководствоваться представителям мест. органов власти при вселении, труд. и хоз. устройстве вновь прибывавших «контингентов»

и установлении режима их проживания, разрабатывались в спешке и рассылались на места незадолго до их появления. Четкой иерархической системы этнич. «спецссылки» в 1940-х гг. не сложилось. Причинами этого стали недостаток финанс. средств, мат. ресурсов, домов для вселения новых групп, а также нехватка квалифцир. кадров в составе спецорганов, способных должным образом поддерживать режим. Со 2-й пол. 1941 меняется подход к принципам расселения С. В отличие от «кулаков», «осадников» и «беженцев», к-рые, как правило, селились изолированно в малонас. и необжитых местах (по отношению к ним в годы войны продолжали действовать прежние положения и инструкции), вновь прибывшие этнич. С. расселялись среди мест. населения, что требовало усложнения режимно-правового механизма.

Во время войны С. поначалу не имели четкого правового статуса, не являясь ни заключенными, ни эвакуированными. В течение 1-х месяцев после высылки сов. немцы, размещенные в сел. местности, сохраняли относит. свободу передвижения. Однако распоряжением НКВД от 10 янв. 1942 передвижение «спецконтингента» запрещалось. Ареал проживания С. стал ограничиваться пределами р-на расселения. В ходе оформления нормативно-правовой базы спецпоселения и определения статуса депортированных происходило постепенное ужесточение режима. В нояб. 1942 на немцев, ссыльнопоселенцев и С. из Зап. Украины и Зап. Белоруссии, переселенных в р-ны Нарымского окр. в 1941–42, распространился режим, ранее существовавший для С. «кулаков».

22 дек. 1943 НКВД издал приказ № 001766 «Об организации комендатур спецпоселений УНКВД Алтайского, Красноярского краев, Новосибирской и Омской областей». Для усиления агентурно-оперативной работы, учета и наблюдения за труд. устройством С. ОТСП реформируются в комендатуры спецпоселений. 7 февр. 1944 вступил в силу приказ наркома внутр. дел № 00127 «О введении в действие положения о районных и поселковых спецкомендатурах НКВД». На спецкомендатуры возлагались задачи агентурно-оперативного обслуживания С. по предупреждению побегов, розыску, выявлению антисов. и уголов. элементов, ведению агентур. разработок и дел, связанных с преступлением, к-рые совершались С. Положение распространялось и на депортир. немцев и калмыков.

В марте 1944 в результате реорганизации органов НКВД ОСП и ОТСП были преобразованы в отдел спецпоселений НКВД СССР, ставший самостоят. отделом, выведенным из системы ГУЛАГ НКВД.

8 янв. 1945 СНК СССР издал пост. «О правовом положении спецпереселенцев». В соотв. с ним «спецпереселенцы пользовались всеми правами граждан СССР», за искл. ряда ограничений, оговоренных в данном постановлении. Все трудоспособные С. обязывались заниматься общественно полезным трудом. За нарушения дисциплины С. привлекались к ответственности, не имели права под угрозой уголов. преследования без разрешения коменданта спецкомендатуры НКВД отлучаться за пределы р-на расселения. Постановление закрепило складывавшуюся систему режима спецпоселений, определило порядок жизни С. и наказания за нарушение режима. Но правовой статус С. так и не был точно определен. Период с 1939 по 1945 характеризуется отсутствием единой режимной системы для С. Это связано с появлением большого кол-ва новых этнич. «контингентов», а также с особенностями воен. времени, не позволявшего разработать единую систему правил.

Спецпереселенч. «контингенты», перемещенные в вост. регионы в 1940-х — нач. 1950-х гг., не были однородными. Внутри каждого из них постепенно со-

здавалась иерархия статусов по возраст., проф., соц. категориям и степени интереса к ним властей. Для различ. учетных категорий, число к-рых в нач. 1950-х гг. превысило 30, предусматривался свой принцип учета, надзора, свой режим. Так, «бывшие польские граждане» — «осадники» и «беженцы» — даже расселялись в разных спецпоселках, «ссыльнопоселенцы» считались выселенными в судеб. порядке, для них предусматривался более строгий режим и т. д.

В местах вселения статусные характеристики С. корректировались мест. органами власти, исходившими прежде всего из критерия их полезности (отношение к труду и способность к выполнению производств. норм). Нередко проблемы возникали с высланным гор. населением, не имеющим представления о с.-х. труде и склонным активно бороться за предоставление сносных условий существования и работы по специальности. Особо ценившейся категорией С. считались специалисты с. х. Они получали работу в первые же дни после вселения, пользовались различ. льготами.

Если для периода крест. ссылки характерно особое отношение к молодежи, то в 1-й пол. 1940-х гг. директивные органы рекомендовали отделам спецпоселений и комендантам в массовом порядке отказывать молодежи из числа этнодепортантов в их просьбах об отпуске на учебу в высш. и ср.-техн. учеб. заведения. Старики, дети, инвалиды и проч. нетрудоспособные или «ограниченно трудоспособные» С. выделялись в единую категорию иждивенцев. Неработающие получали мин. паек, однако в отд. случаях они должны были получать также пособия от комендатур. Инвалидов и детей рекомендовалось направлять в специализир. дома. На практике иждивенцы оказывались наиболее социально незащищенной категорией.

К группе «социально опасных» С. относили тех, кто допускал резкие высказывания в отношении выселения, своего положения, гос. политики СССР и его перспектив в войне. Во время и после войны значит. усилия спецорганов направлялись на усиление агентурно-осведомительной работы среди «спецконтингентов». Чекистский надзор за ними осуществляли кадровый аппарат (на нач. 1953 — 10,7 тыс. чел.), а также агенты (33,5 тыс. чел.) и старшие дежурки (94,2 тыс. чел.). Увеличение или уменьшение числа побегов из спецпоселков находилось в прямой зависимости от условий жизни на поселении и отлаженности надзорного аппарата. Профилактикой побегов, розыском бегавших и созданием «противопобеговой агентуры» ведали коменданты район. и поселковых комендатур. Район. спецкомендатуры располагались в район. центрах при район. отделах (РО) НКВД, причем нач. комендатуры были также зам. нач. РО НКВД по обслуживанию С. Район. комендатуры подчинялись отделам спец. поселений НКВД/УНКВД и ОСП ГУЛАГ НКВД СССР. Поселковые комендатуры дислоцировались в центрах расселения С. и подчинялись район. комендатурам, где их не было — РО НКВД.

В крест. ссылке 1930-х гг. состояние равновесия между рождаемостью и смертностью наступило после 5-летнего пребывания на спецпоселении. Для нем. этноса этот период неск. затянулся из-за условий войны и труд. мобилизаций и составил 7 лет. В 1945 на 1 рождение приходилось 3 смерти, в 1946 — 2, в 1947 — 1,7, в 1948 — 0,7 смертей. В 1949–50 рождения превысили смертность (3:1). Всего же с 1945 по 1950 в семьях депортированных сов. немцев родилось 92 763 ребенка, умерло 60 655 чел. (на 3 рождения 2 смертных случая). Это означало, что нем. этнос к нач. 1950-х гг. преодолел состояние депопуляции. Для калмыков адаптац. период занял 6 лет. В 1949 наступило равновесие показателей (1:1), в 1950 рождаемость превысила

смертность: на 13 рождений пришлось 10 смертных случаев (1,3:1). В послевоен. 5-летие на спецпоселении аналог. трудности испытывала конфес. группа *истинно православных христиан* (ИПХ), представленная крест. рус. семьями, высланными в Сибирь в 1944 преим. из Рязанской обл.

В 1946–53 осуществлялось постепенное снятие с учета спецпоселения в регионах, ранее бывших местами массовой крест. ссылки. В Томской обл. летом 1949 на учете оставалось 14 913 семей (36 241 чел.). Среди «бывших кулаков» мужчины составляли 25,4%, женщины — 37,0, дети и подростки — 37,6%. В Кемеровской обл. весной 1953 к моменту снятия с учета спецпоселения находилось 4 020 семей (11 487 чел.), в их числе мужчин было 27,8%, женщин — 40,0, детей и подростков — 32,2%. Весной 1951 среди всех категорий учета «спецконтингента» на поселения в СССР доля взрослого населения составляла 64%. Демогр. структура категории «бывших кулаков» в Зап. Сибири на момент снятия их с учета оставалась глубоко деформированной. Громадный (более 10%) разрыв в представительстве мужчин и женщин и крайне низкий уд. вес детей и подростков свидетельствовал о том, что на поселения оставались в силу к.-л. причин не снятые с учета взрослые ср. и ст. возрастов и незначит. число детей (0,9 ребенка на семью в Томской обл., 0,5 ребенка — в Кемеровской обл.).

Принуд. труд «спецконтингентов» широко применялся в различ. отраслях экономики. По данным на нач. 1950, из почти 1,5 млн С. ок. 700 тыс. чел. работали в аграр. секторе, 160,8 тыс. — в угольной пром-ти, 128,5 тыс. — в лесной и бумажной, до 210 тыс. чел. было занято на предприятиях в системе Мин-ва внутр. дел, в т. ч. 80,6 тыс. чел. — в золотоплатиновой пром-ти, 28,6 тыс. — на Дальнем и в др. базовых отраслях народ. хоз-ва. Доля репрессированных в экономике вост. регионов была настолько высокой, что Мин-во угольной пром-ти СССР препятствовало освобождению «бывших кулаков» из комендатур Кемеровской обл. вплоть до 1953.

**Конфессиональные депортанты.** Репрессии осуществлялись и по конфес. признаку. Если не считать небольшие группы «сектантов», высланных в 1930-е гг. в потоке сел. депортантов, то 1-й «целевой» категорией в данном ряду стала конфес. группа ИПХ. Согласно директивам НКВД СССР № 329–331 от 14 июля высылка осуществлялась из Рязанской, Орловской и Воронежской обл. Депортация затронула 537 хозяйств (1 673 чел.). По данным, приведенным В.Н. Земсковым, на поселение поступили 1 502 ИПХ, по др. сведениям, было выслано 1 460 чел. В Сибири местом расселения ИПХ–ИПЦ стали Красноярский кр., Тюменская и Томская обл. Первый период пребывания ИПХ на спецпоселении оказался наиболее тяжелым. С 1 янв. по 1 апр. 1945 из 1 405 ИПХ осталось 1 365 чел. Убыль дали умершие, бежавшие и отправленные в места заключения.

После войны числ. ИПХ неуклонно уменьшалась, что было связано с низкой рождаемостью и высокой смертностью, а также с массовыми арестами и бегством. В 1945 в составе ИПХ на 1 родившегося пришлось 72 смертных случая (1:72), в 1946 это соотношение составило 1:26, в 1947 — 1:5, в 1948 — 1:10, 1949 — 1:7, в 1950 — 1:1. В общей сложности за 1945–50 среди ИПХ на 40 рождений пришлось 313 смертей (1:8).

Еще одной конфес. группой, прибывшей на спецпоселение в 1951, являлись члены религ. орг-ции Свидетели Иеговы (СИ, иеговисты) с семьями. Высылка осуществлялась из Прибалтики, Молдавии и зап. областей Украины и Белоруссии. Во время депортации данную группу только в Молдавии выделяли в самостоят. учетную группу, в остальных регионах объединяли с «кулаками» и «андерсовцами». Расселение СИ осуществляли в

Сибирском регионе. На 1 июля 1952 этот «контингент» насчитывал 9 389 чел., на 1 янв. 1953 — 9 363, на 1 янв. 1954 — 10 218 чел. Осн. масса была размещена в Иркутской (6 245 чел.) и Томской (3 118) обл.

Среди СИ мужчины составляли 30%, женщины — 40, дети — 30%. Имея достаточно высокий процент взрослого муж. населения, иеговисты оказались адаптивными к условиям спецпоселения. Этой категории репрессированных удалось избежать стадии депопуляции. В последующие годы в условиях свертывания системы спецпоселений начался процесс снятия с посемейного учета детей до 16 лет, благодаря чему числ. данной учетной категории сократилась. На 1 янв. 1959 иеговистов осталось 5 107 чел. (3 415 чел. в Иркутской, 1 153 чел. в Томской обл., 239 чел. в Красноярском кр., 266 чел. в Курганской обл.). ИПХ и СИ сохраняли принципы конфес. корпоративности и не скрывали своего негативного отношения к институтам власти, поэтому их массовое освобождение произошло позднее по сравнению с мн. др. «контингентами». Окончат. решение об освобождении ИПХ было оформлено Указом Президиума Верховного Совета СССР от 30 окт. 1965.

Лит.: Земсков В.Н. Спецпоселенцы в СССР. 1930–1960. М., 2003; Красильников С.А. Серп и Молот. Крестьянская ссылка в Западной Сибири в 1930-е годы. М., 2003; Иеницкий Н.А. Судьба раскулаченных в СССР. М., 2004.

С.А. Красильников, В.В. Сарнова

**СПЕЦПОСЕЛКИ (трудпоселки),** поселения особого типа, созданные для размещения в них под надзором спец. органов и на особом режиме содержания категорией депортированных во внесудеб. адм. порядке в период массовых гос. репрессий (1930–53) (см. *Депортации*). С. (с 1933 до нач. Великой Отечественной войны именовавшиеся трудпоселками) обладали признаками экстерриториальности, на их территории коменданты наделялись властными полномочиями.

Согласно статистике спецорганов, на тер. Зап. Сибири на кон. сент. 1931 почти в 370 поселках размещались 65 164 семьи (295 320 чел.); на дек. 1932 в 492 поселках и 8 *совхозах*, находившихся в ведении СибЛАГ ОГПУ, находилось ок. 229 тыс. чел. При уменьшении числ. *специпереселенцев* на 22% шел процесс децентрации поселений. Изменения происходили под влиянием разных факторов — от чисто адм. (переселения внутри комендатур из непригодных для проживания мест и расселение круп. пунктов) до экономических (приближение поселений к р-нам производств. деят-ти). Из-за просчетов в выборе мест первонач. расселения в 1-й пол. 1930-х гг. приходилось осуществлять вторичные вынужденные переселения в новые поселки значит. массы переселенцев. В теч. 1932 внутрикомендатурно-му перемещению в *Нарымском окр.* подверглась почти четверть депортированных в регион семей. В 1933–35 в сев. комендатурах ежегодно осуществлялись переселения 2,5–3 тыс. семей.

В период формирования сети спецпоселений на севере Зап. Сибири ср. числ. населения 1 поселка достигала 800 чел., к 1938 она снизилась до 267 чел. На смену базовым поселкам-«накопителям» пришли небольшие поселки, являвшиеся прежде всего пунктами размещения неустановленных с.-х. и промысл. артелей и лесозаготовит. орг-ций. По сведениям на янв. 1938, на тер. *Новосибирской обл.* в 510 поселках располагались 50 596 семей (200 782 чел.). На сер. 1938 в *Омской обл.* в 113 поселках содержались 44 378 чел., в *Алтайском кр.* в 18 поселках — 2 783 чел., в *Красноярском кр.* в 120 поселках — 58 863 чел., в *Иркутской обл.* в 42 поселках — 32 211 чел., в *Бурят-Монгольской АССР* в 5 поселках — 1 945 чел., в *Читинской обл.* в 73 поселках — 22 745 чел., в *Якутской АССР* в 8 поселках — 3 988



чел., в *Дальневосточном кр.* в 128 поселках — 29 276 чел. Всего в вост. регионах страны в кон. 1930-х гг. дислоцировались 2/3 от общей числ. трудпоселков СССР. Летом 1941 почти в 480 поселках Новосибирской обл. размещались 46 984 семьи (1 717 114 чел.), в 9 свеклохозах Алтайского кр. — 882 семьи (2 804 чел.), в 95 поселках Омской обл. — 9 220 семьи (36 626 чел.) ссыльных крестьян.

Упр-ние С. осуществлялось аппаратами комендатур, имевших двухчленную структуру (ниж. звено — поселковые комендатуры, ср. звено — участковые (район.) комендатуры), в свою очередь подчинявшихся регион. (краевым и обл.) отделам (отделениям) спец(труд)поселений ОГПУ—НКВД.

В сент. 1933 в комендатурах региона надзор над 326 992 трудпоселенцами осуществлялся штатом комендатур, насчитывавшим 1 237 чел. До пол. персонала составляли сами трудпоселенцы, работавшие на должностях, не связанных с исполнением управленч. функций (статистики, экономисты и др.). Аппарат упр-ния поселками содержался за счет отчислений от заработ. платы «спецконтингентов» (до авг. 1931 — 25%, до февр. 1932 — 15, позднее — 5%). В масштабах страны для адм. обслуживания более 1,7 тыс. трудпоселков, объединенных в 800 поселковых и 150 район. комендатур, в 1937 было израсходовано 17 млн руб.

Накануне и в годы войны на фоне сокращения числа трудпоселков гл. обр. за счет снятия с учета молодежи, воен. и труд. мобилизаций взрослого населения происходил значит. рост этнич. ссылки, появились новые категории «спецконтингентов». Наряду с созданием для них новых С. режим содержания предусматривал как доприселение в существующие поселки, так и дисперсное расселение среди мест. населения (немцы, калмыки). Так, в *Томской обл.* на нач. 1947 из 688 С. насчитывалось 225 только из «бывших кулаков», остальные имели смешанное население. В нояб. 1950 дислокация спецкомендатур в вост. части РСФСР была следующей: в Алтайском кр. — 162, *Кемеровской обл.* — 146, Новосибирской — 115, Томской — 109, Иркутской — 103, Омской — 96, Тюменской — 88, Читинской обл. — 23, Красноярском кр. — 184, Бурят-Монгольской АССР — 23, Якутской АССР — 37.

Лит.: *Земсков В.Н.* Спецпоселенцы в СССР. 1930—1960. М., 2003; *История сталинского ГУЛАГА.* Конек 1920-х — первая половина 1950-х годов: Сб. документов: В 7 т. М., 2004. Т. 5.

С.А. Красильников

**СПЕШНЕВ Николай Александрович** (1821, Курская губ. — 17 марта 1882, С.-Петербург), петрашевец. Из состоят. помещичьей семьи. Учился в Царскосельском лицее и С.-Петербургском ун-те. В 1842—46 находился за границей (Германия, Швейцария, Франция). С кон. 1847 посещал пятницы *М.В. Петрашевского*. По делу петрашевцев приговорен к 10 годам каторж. работ и последующей *ссылке* на поселение. Отбывал *каторгу* на Александровском з-де *Нерчинского горного окр.* По амнистии 1856 мог ехать на Кавказ либо оставаться в Сибири. С. остался в *Иркутске*, где в 1857—59 по поручению *генерал-губернатора Н.Н. Муравьева-Амурского* редактировал «Иркутские губернские ведомости». В 1859 вместе с Н.Н. Муравьевым-Амурским ездил на Амур и в Японию. После возвращения прав дворянства в 1860 выехал в Европ. Россию. В 1860—62 — мировой посредник в Псковской губ., защищал интересы крестьян.

Лит.: *Дулов А.В.* Петрашевцы в Сибири. Иркутск, 1996.

М.В. Шиловский



**СПИРИДОНОВА Мария Александровна** (16 окт. 1884, Тамбов — 11 сент. 1941, Медведевский лес близ Орла), деятель рус. рев. движения.

Из дворян. В 6 кл. Тамбовской гимназии вступила в *партию социалистов-революционеров* (ПСР). В 1902 ушла из 8 кл. гимназии и работала конторщицей в губ. дворян. собрании. С 1905 — чл. Боевой дружины Тамбовского комитета ПСР. 16 янв. 1906 смертельно ранила начальника охранного отряда полк. Г.Н. Луженовского, подавлявшего крест. волнения в Тамбовской губ. 12 марта 1906 приговорена к смерт. казни через повешение, замененной бессрочной *каторгой*. Отбывала наказание в Акатуевской, Мальцевской и Горно-Зерентуйской тюрьмах Нерчинской каторги. 3 марта 1917 освобождена по спец. распоряжению А.Ф. Керенского. Участвовала в создании и деят-ти Читинского комитета ПСР, стоявшего на левозероверских позициях. Работала в Читинском совете раб. и солдат. депутатов, 13 мая после ее речи принявшем решение о ликвидации Нерчинской каторги. 31 мая прибыла в Москву в кач-ве делегата 3-го съезда ПСР, затем осталась в Петрограде. В 1917 — чл. исполкома Всерос. совета крест. депутатов, Петроградского комитета партии и редакции газ. «Земля и воля», ж. «Наш путь»; вошла в состав Оргбюро левых эсеров. С. резко выступала против линии ЦК и поддержала большевиков в дни июльских событий и в борьбе с Л.Г. Корниловым. Требовала перехода власти к советам и прекращения коалиции с буржуазией, немедленной передачи земли крестьянам, прекращения войны путем мировой революции. С. — один из организаторов партии левых социалистов-революционеров, депутат Учредит. собрания. Одобряла Окт. революцию, разгон Учредит. собрания, вхождение левых эсеров в состав СНК и подписание Брестского мира. Разрыв и открытая борьба С. с большевиками начались после усиления политики силового давления на крест-во (создание продотрядов, комбедов, введение монополии на хлеб, торговлю). В 1921 отошла от полит. деят-ти, но неоднократно ссылалась в провинц. города (Калуга, Самарканд, Ташкент, Уфа), где работала экономистом. В февр. 1937 с мужем И.А. Майоровым арестована по делу о рук-ве левозер. подпольем в стране и подготовке покушения на К.Е. Ворошилова. 7 янв. 1938 приговорена к 25-летнему тюрем. заключению. В нач. Великой Отечественной войны расстреляна.

Лит.: *Гусев К.В.* Эсеровская богородица. М., 1992; *Политические деятели России 1917:* Бюогр. словарь. М., 1993; *Политические партии России.* Конек XIX — первая треть XX века: Энциклопедия. М., 1996.

Г.А. Ноздрин

**СПУНДЭ Александр Петрович** (7 мая 1892, Песис, ныне Латвия — 19 сент. 1962, Москва), сов. парт. и гос. деятель. Из рабочих. Окончил гор. торг. школу в Риге (1907) и частные вечер. общеобразов. курсы. Член Латышской соц.-демокр. раб. партии с 1909.

Работал учеником Об-ва товарных складов, управл. книг. складом, конторщиком на ж.-д. станции. Активно занимался нелегал. рев. деят-тью. В 1912 дважды подвергался арестам. 24 янв. 1913 судом приговорен к *ссылке* в *Енисейскую губ.* После Февр. революции по заданию ЦК РСДРП(б) занимался парт. работой на Урале: пред. Пермского горкома, член Пермского губкома и Уральского обкома. Депутат Всерос. Учредит. собрания от Вятской губ. 2 янв. 1918 назначен комиссаром Госбанка РСФСР на правах управляющего, в марте—июне 1918 — гл. комиссар Госбанка. В июне—сент. 1918 яв-



лялся членом Уральского облсовета и обкома РКП(б). С окт. 1918 — уполномоченный сов. пр-ва по выводу герм. оккупац. корпуса с Украины, с мая 1919 — зам. зав. фин.-экон. отделом ВСНХ.

В кон. авг. 1919 откомандирован в распоряжение *Сибревкома*. 23 сент. 1919 назначен зав. инстр.-инф. отд. Сибревкома, 27 окт. избран членом Сиб. обл. оргбюро РКП(б), в сер. дек. 1919 — членом Омского губбюро РКП(б). С 3 дек. 1919 по 8 апр. 1920 состоял членом Сиб. обл. бюро РКП(б). С 5 янв. 1920 являлся пред. Енисейского губревкома и с 19 апр. — пред. Енисейского губбюро РКП(б). В сент.—нояб. работал секретарем Донского обкома РКП(б), в нояб. 1920 — мае 1921 — уполномоченным ВЦИК и Наркомпрода, пред. продсовещания в Калужской губ., в июне 1921 — июне 1922 — пред. Вятского губисполкома советов и членом бюро губкома РКП(б), во 2-й пол. 1922—23 — управ. Всеукр. конторой Госбанка в Харькове, в 1924—25 — членом Дальневосточного бюро ЦК РКП(б), членом правления Всерос. союза с.-х. кооперативов, 1926 — 1-й пол. 1931 — зам. пред. правления Госбанка СССР, членом коллегий Наркомфина и НКПС СССР. Был делегатом VIII и XI съездов РКП(б), II, X и XI съездов советов РСФСР, I съезда советов СССР, членом ВЦИК, ЦИК СССР и Совета Труда и Оборон. Один из инициаторов написания и издания Большой советской энциклопедии. С 1931 персональный пенсионер. В 1938 исключен из ВКП(б).

Лит.: *Само прошедшее*, как оно было.... Переписка Анны Кравченко и Александра Спундэ. М., 1990.

В.И. Шшикин

**СРЕДНЕКОЛЫМСК**, город район. подчинения, центр Среднеколымского улуса (р-на) Респ. Саха (Якутия). Расположен в зоне многолетнемерзлых пород за Сев. полярным кругом на лев. берегу Колымы, в 2 664 км наземным и 1 485 км воздуш. путем к сев.-востоку от *Якутска*. Речная пристань. Статус города с 1775, центр Колымского у. (округа). Числ. населения (тыс. чел.): 1764 — ок. 0,1, 1823 — 0,2, 1862 — 0,4, в 1897 — 0,5; 1959 — 1,9; 1970 — 2,7; 1979 — 3,3; 1989 — 4,6; 1998 — 4,4; 2002 — 3,6; 2007 — 3,4.

Основан в 1643 как острожек Ярманка отрядом казаков *М. Стадхуина* и *Д. Зыряна* — 1-е рус. поселение на р. Колыма. Во 2-й пол. XVII — сер. XVIII в. поселение именовалось колымским Средним зимовьем, иногда Ярмангой или Собачьим острогом, затем — Среднеколымским острогом. В нач. XVIII в. построены церковь и острог. Гарнизон — 8—10 казаков. По описанию 1764, острожные стены имели высоту более 2 м, в периметре — более 200 м, 4 угловые башни. К кон. XVIII в. укрепления разрушились. В XIX в. С. стал местом *ссылки* (Н.С. Бобрищев-Пушкин, Г.Э. Гуковский, *В.Г. Богораз* и др.). С. выполнял роль адм. центра и транспортно-транзит. пункта на пути из Якутска на сев.-восток реки и Чукотку. Жители занимались рыболовством, охотой, собирательством, мелкой торговлей. К нач. XX в. большинство жителей — казаки, мешчане, инородцы и ссыльные. В совр. С. расположены кирпич. з-д, нефтебаза, мясо-мол. комбинат. Соц.-культ. сфера: типография, дом культуры, нар. театр, краевед. музей.

Герб утвержден в 1967: в серебр. щите стоящий на задних ногах с поднятой левой ногой мамонт, справа — 2 зеленые ели, слева вверху — червл. солнце. На ниж. части по зеленому фону шиповидно-чешуйчатый серебр. пояс, окаймленный 2 лазоревыми поясами. В подножии щита расположены серебр. цифры 1643.



Совр. герб утвержден в 2001 на основе герба 1967: в серебр. поле червл. мамонт, сопровождаемый в верх. левом углу выходящим червл. сияющим солнцем, а в правом ниж. углу парой зеленых елей. Поверх всего зеленая оконечность с чешуйчато-изогнутым серебр. поясом с внутр. лазоревой каймой. Пояс символизирует р. Колыма. Зеленая оконечность и ели показывают природу вокруг города, расположенного в зоне многолетних мерзлых пород, в к-рых найдены наиболее значит. останки мамонта.

Лит.: *Полевой Б.П.* О местоположении первого русского поселения на Колыме // Докл. Ин-та географии Сибири и Дальнего Востока. Иркутск, 1962. Вып. 2, № 9; *История Якутской АССР*: В 3 т. М., 1963; *Сафронов Ф.Г.* Русские на северо-востоке Азии в XVII — середине XIX в. Управление, служилые люди, крестьяне, городское население. М., 1978; *Резун Д.Я., Васильевский Р.С.* Летопись сибирских городов. Новосибирск, 1989; *Якутская энциклопедия*. М., 2005.

Д.В. Раев, Д.Я. Резун, Е.Н. Туманик

**СРЕТЕНСК**, город район. подчинения в *Забайкальском кр.*, адм. центр одноим. р-на, расположен на р. Шилка, в 385 км к востоку от *Читы*. Ж.-д. веткой связан со ст. Куэнга на *Забайкальской ж. д.* Узел автомоб. дорог (Агинское—Сретенск, направления на Читу и *Хабаровск*). Основан в 1689 как сторожевое поселение (Сретенский острог), в 1775—98 уезд. город. С 1798 — горнозавод. селение, с 1851 — центр казачьей станицы, в 1872—1918 в составе 3-го воен. отдела *Забайкальского казачьего войска*, в 1922—25 — уезд. город, в 1926—30 — адм. центр *Сретенского окр.* Числ. населения (тыс. чел.): 1897 — 3,9; 1926 — 8,6; 1939 — 12,3; 1959 — 15,1; 1970 — 13,8; 1979 — 13,4; 1989 — 10,4; 1998 — 9,3; 2002 — 8,2; 2007 — 7,9.

В Сретенском остроге в 1792 числилось 8 хлеб. завод. магазинов, соляной магазин с лавкой, казен. дом в ведомстве завода, 55 жилых домов. В 1830-х гг. на поселении жили *декабристы* А.И. Вегелин, К.Г. Игельстром. В сер. XIX в. — важный опорный пункт освоения Амурского кр. и Д. Востока. Со стр-вом *Забайкальской ж.-д.* в 1897 построен переселен. пункт. Осн. занятие жителей — торговля. В С. находились: таможня, 3 кредит. учреждения (отд.-ния Рус.-Азиатского и Сибирского торговых банков, Об-во взаимного кредита), более 100 торг. фирм, контор и магазинов. Богатейшие купцы (Машковичи, Андроновы, Второв, Шустов) имели, кроме торг. точек, пром. предприятия: мыловар., пивной, кожев., дроболитейный, шубный, красочный, веревочный з-ды. В нач. XX в. в С. — паровая мельница, 2 пивовар. з-да, кирпич. з-д, электростанция, 5 кондитерских и пекарен, 2 колбас. заведения, 3 пароход. конторы, 3 фотоателье, 3 парикмахерских, кожев., пимокат. и шорные з-ды. В дальнейшем в С. образованы ф-ка валяной обуви, мясо-, пищекомбинат, мебельный деревообработ. комбинат, комплекс. лесокомбинат (до 1993), пристань, кооп. техникум, пед. училище и др. В 1986 построен автодор. мост через Шилку. В р-не С. находится месторождение серебра. Соц.-культ. сфера: до 1917 работали учительская семинария, гор. училище, 3 приход., ж.-д. и еврейская школы, войсковая больница, 6 церквей, иллюзион, сад, театр при гостинице Штейна. В совр. С. действуют 3 ср. школы, нач. и вечерняя, 10 дошкол. учреждений, пед. колледж, дет.-юнош. спорт. школа, дом дет. творчества, 5 б-к, краевед. музей, 3 учреждения культ.-досуг. типа, 2 спорт. учреждения, район. больница. Зарегистрировано 150 памятников архитектуры, в т. ч. здания Об-ва взаимного кредита, Сиб. торг. банка, кинематографа Вейнермана «Гранд-иллюзион Меркурий», усадьба Мошковича, комплекс застройки ул. Луначарского и набережной. Издается газ. «Советское Забайкалье».



Герб утвержден в 1790: в верх. части щита — герб иркутский, в ниж. части, в голубом поле — слитки серебра «в знак того, что в округе сего города находятся серебряные руды, где и сплавляются».

Лит.: *Дворниченко Н.Е.* Земля за Байкалом. Иркутск, 1970; *Города Сибири: Энциклопедия*. М., 1994; *Смирнов Н.Н.* Слово о забайкальских казаках. Волгоград, 1994; *Артемьев А.Р.* Города и остроги Забайкалья и Приамурья во второй половине XVII—XVIII вв. Владивосток, 1999; *Вся Россия. Города и населенные пункты: Энциклопедия*. М., 2001; *Энциклопедия Забайкалья: Читинская область*. Новосибирск, 2006. Т. 4.



В.В. Бардакова

**СРЕТЕНСКИЙ ОКРУГ**, образован в янв. 1926 в ходе районирования Д. Востока в осн. в пределах Сретенского, Нерчинского и части тер. Борзинского у. *Забайкальской губ.* Входил в *Дальневосточный кр.* Адм. центр — Сретенск. Числ. населения (1926) — 201,6 тыс. чел.; уд. вес гор. населения 16,4%. Нац. состав: русские — 94,7%; тунгусы (эвенки) — 2,1; украинцы — 1,2%. В 1929 в составе С. о. 8 р-нов, 244 сельсовета, 2 города; площ. — 91,6 тыс. кв. км. Ликвидирован в связи с упразднением окр. деления в июле 1930. Тер. округа вошла в *Восточно-Сибирский кр.*

См. *Административно-территориальное устройство Сибири и Дальнего Востока*.

В.А. Ильных

**СРОСТКИНСКАЯ КУЛЬТУРА**, была распространена в лесостеп. Приобье, лесостеп. Обь-Иртыше. Выделена *М.П. Грязновым* (1956). Относится к VIII—XIII вв. Сложилась в результате смешения автохтон. угро-самодийск. и пришлого тюрк. населения. Степень присутствия составляющих этнич. компонентов обусловило наличие локал. вариантов С. к. Выделяются 3 этапа в ее развитии — VIII—IX вв. (могильник Иня, Камень II); IX—X вв. (могильники Сростки, Ближние Елбаны, Старый Шарап); XI — нач. XIII в. Раннесросткинский пласт представлен захоронениями с конем и без него. Погреб. инвентарь в целом идентичен инвентарю из типич. тюрк. курганов (желез. оружие, конская упряжь, наборные пояса и т. д.). Керамика, как правило, местная. Для 2-го этапа С. к. характерно погребение под одной насыпью вокруг центр. захоронения воина неск. умерших. Умерших заворачивали в бересту, могилу перекрывали бревенч. накатами. В муж. захоронениях найдено оружие, в жен. — преим. украшения. Керамика плоскодон., слегка профилир., орнаментирована по шейке цепочкой ямочных наколов. Орудия труда, оружие и украшения аналогичны кимакскому инвентарю, что свидетельствует об актив. участии кимакцев в формировании С. к. На заключит. этапе влияние тюрк. субстрата еще более усиливается.

Лит.: *Грязнов М.П.* История древних племен Верхней Оби. Материалы и исслед-ния по археологии СССР. М.; Л., 1956. № 48; *Археология СССР. Степи Евразии в эпоху средневековья*. М., 1981.

В.И. Молодин

**ССЫЛКА В СИБИРЬ В XVII — ПЕРВОЙ ПОЛОВИНЕ XX в.** Ссылка — принуд. удаление гос. властью лиц, обвиненных в уголов. или полит. преступлениях, по суду или в адм. порядке в отдаленную местность на опред. срок или бессрочно; влекла, как правило, постоянн. или вр. лишение или ограничение сослов. и имуществ. прав, чина и звания наказуемого. С. по суду до XIX в. нередко сопровождалась телес. наказаниями, клеймением и членовредительством.

Как мера наказания С. (высылка, изгнание) в отд. случаях применялась уже в Древнем мире, как особый институт появилась в европ. странах в XV—XVI вв. с появлением колоний, к-рые стали осн. местом С.

В России принуд. удаление («выбитие вон из земли») практиковалось в сер. XVI в., применялось к опальным боярам, князьям, духовенству. Первое упоминание о С. в рос. законодат-ве относится к указу от 12 марта 1582 (С. в казаки в окраин. города Севск и Курск). С кон. XVI в. стала практиковаться С. в Сибирь. Первыми ссыльными стали жители Углича, осужденные по делу об «убиении» царевича Дмитрия и отправленные в 1593 в *Пелым*. В 1601 туда же сослали родственников будущего царя Михаила Федоровича — стольников Ивана и Василия Никитовичей Романовых. Вскоре начали ссылать в др. сиб. города. После принятия Соборного уложения (1649) и серии указов (2-я пол. XVII в.), законодательно определивших С. как меру наказания за ряд преступлений (в т. ч. взамен смерт. казни и тюрем. заключения), С. в Сибирь превратилась в мас. явление. Практиковалась также С. в Поморье, Вятскую землю, Поволжье, на Урал.

В Сибирь сослали полит. (гос.) преступников из разных слоев об-ва — участников восстаний и антиправительств. заговоров, изменников и шпионов, самозванцев и критиков правительств. курса и монарха. В нач. XVII в. сюда угодили мн. участники Смуты, как русские, так и иностранцы — «немцы» и «литва». Позже здесь оказалось немало царедворцев, подвергшихся опале: князья А.В. Лобанов-Ростовский (1620), С.И. Шаховской (1629), Д.В. Ромодановский (1660), *воеводы* И. Ододуров (1619), С. Прозоровский и М. Бельский (1634), стольники И.Н. Хованский (1645), М. Плещеев (1655), М.С. Пушкин (1697) и др. В периоды войн с Речью Посполитой и Швецией в Сибирь сослали военнопленных. После присоединения в сер. XVII в. к России Левобережной Украины среди сиб. ссыльных увеличилось числ. «черкасов» — укр. казаков, изменивших рус. царю или терпевших поражение в ходе многочисл. внутриказачьих междоусобиц, в т. ч. представители казач. старшины (полк. М. Гвинтовка, В. Многогрешный, С. Третьяк, С. Палей, племянник И.С. Мазепы А. Войнаровский и др.) и гетманы (Д. Многогрешный и И. Самойлович). Раскол рус. Церкви в сер. XVII в. повлек за собой С. в Сибирь *старообрядцев*. Первым из них был *Авакум Петров*, находившийся в *Забайкалье* в 1653—62. Во 2-й пол. XVII в. значит. число ссыльных составили участники гор., крест. и казач. восстаний — Псковского восстания 1650, Медного бунта 1662, разинщины 1670—71, стрелец. мятежей 1682 и 1698 и др. Заметное место в XVII в. начинает занимать С. уголов. преступников. Круг преступлений, за к-рые полагалась С., постоянно расширялся: незакон. изготовление и торговля вином и табаком, фальшивомонетничество, взяточничество, непослушание властям, укрывательство преступников, разбой и грабеж, мошенничество, воровство, побег с воен. службы, беспричин. стрельба из ружей, кулач. бои, прошение милости, ложный донос и т. д. Ссылали, как правило, вместе с семьей и даже ближайшими родственниками, но данный порядок не применялся в случае ссылки женщин. Несовершенство и зачастую отсутствие учета ссыльных в Сибирь не позволяют определить их число в XVII в., но, вероятно, оно было небольшим. По приблизит. подсчетам, в 1593—1645 в Сибирь сослали 1,5 тыс. чел.; в 1640—1700 только в Ленско-Илимском кр. оказалось 1 880 ссыльных (с чл. семей). К нач. XVIII в. в Сибири насчитывалось ок. 20 тыс. ссыльных. Их доля в составе рус. населения в регионе составляла: в 1662 — 11,5%, в нач. XVIII в. — 8,6 (в т. ч. 13% муж. нас.).

Общее упр-ние сиб. С. в XVII в. возлагалось на *Сибирский приказ*, на местах — воевод. администрация. Пересылку ссыльных Сиб. приказа осуществлял совместно с теми приказами, к-рые проводили следствие



и вершили суд. В это время оформилось неск. видов С., к-рые определялись задачами присоединения, обороны и хоз. освоения Сибири. Самыми массовыми были С. в службу (царедворцев — на должности *воевод*; казаков, стрельцов, военнопленных — в *служилые люди*) и на поселение — крестьян, холопов, *гулящих людей*, к-рых записывали в *посадские* (С. в посад) и в крестьяне (С. «в пашню»). Сосланные в службу и на поселение пользовались в Сибири свободой и правами тех сословий, в к-рые записывались, искл. право выезда из края без особого разрешения пр-ва; только военнопленные в случае размена пленными могли вернуться на родину. Сосланным «в пашню» полагались земел. уч-к и гос. поддержка (ден. ссуда и орудия труда). Третий вид — ссылка в заключение (преступников в месте С. содержали в тюрьме) применялась в осн. к опальным вельможам, духовенству, актив. идеологам старообрядчества и религ. вольнодумцам. Под тюрьмы использовали как спец. помещения в городах и *острогах*, так и кельи в монастырях. В нач. XVIII в. появился еще один вид С. — на *каторгу* (по мнению ряда исследователей, последняя являлась самостаят. видом наказания). Осн. местом каторги в Сибири стал Нерчинский кр., где ссыльно-каторжные работали на горн. заводах и рудниках (см. *Каторга в Сибири*).

Появление каторги и ее применение в осн. в Европ. России сократило числ. ссылаемых в Сибирь. Указами от 16 авг. 1720 и 29 марта 1753 женам с детьми разрешалось выбирать, ехать ли вместе с мужем, сосланным по суду, или остаться на прежнем месте жительства. С сер. XVIII начался рост сиб. С., прежде всего за счет крестьян, чему способствовали отмена в 1753—54 смерт. казни, к-рая заменялась вечной каторгой или С., и указы 1760-х гг. о разрешении помещикам ссылат в регион своих крепост. крестьян, уличенных в «непристойных и предерзностных поступках», о предоставлении крест. и посадским (затем мещанским) общинам права приговаривать к ссылке «непотребных и вредных обществу людей», о С. бродяг на поселение в Сибири. Вводя эти меры, гос-во преследовало цели заселения и освоения региона, поскольку ссылат по приговорам помещиков и общин разрешалось только здоровых мужчин не старше 45 лет, имеющих навыки земледел. работ, а семейных — с семьями (на практике эти нормы соблюдались далеко не всегда). Данными указами было положено начало адм. (внесудеб.) принуд. переселения — адм. С. В Сибири сосланные т. о. лица (ссыльнопоселенцы) имели ограниченную свободу и со временем вливались в сословие гос. крестьян. К кон. XVIII в. по числ. ссыльных и каторжных Сибирь заняла 1-е место среди др. отдален. регионов России — Поморья, Оренбуржья, Урала.

В XVIII — нач. XX в. С. в Сибирь активно использовалась пр-вом как мера наказания полит. оппонентов, а также гос. чиновников и военнослужащих, злоупотреблявших должностным положением (в первую очередь казнокрадов). В период «дворцовых переворотов» (1725—62) за Урал было отправлено немало вельмож, гос. и воен. деятелей, чиновников и офицеров, среди них такие изв. лица, как кн. А.Д. Меншиков (в 1728 сослан в Берёзов), князя Долгоруковы (1730, Берёзов), вице-през. Адмиралтейской коллегии Ф.И. Соймонов (1740, Охотск), фаворит имп. Анны Иоанновны курлянд. герцог Э.И. Бирон (1741, Пельм), кабинет-министр Г.И. Остерман (1742, Берёзов), ген.-фельдмаршал Б.К. Миних (1742, Пельм), вице-канцлер М.Г. Голыцин (1742, Среднеколымск). Все они содержались в заключении. В последующее время С. опальных сановников фактически прекращается. До нач. XIX в. Сибирь оставалась осн. местом содержания военнопленных: в 1-й четв. XVIII в. — шведов из армии Карла XII, во 2-й

пол. XVIII — нач. XIX в. — поляков, воевавших против России в ходе разделов Речи Посполитой, а также в составе армии Наполеона (последних зачисляли в сиб. казаки). С появлением и развитием в России рев. и нац.-освободит. движения в Сибирь стали ссылат его участников — декабристов, польск. повстанцев, петрашевцев, народников, социалистов и др. (см. *Декабристы в Сибири*, *Поляки в Сибири*). Осн. массу ссыльных в XVIII — нач. XX в. составляли сосланные по приговорам помещиков и общин, уголовники, верототступники (сектанты и раскольники), участники народ. волнений и восстаний из представителей низш. слоев об-ва — крестьян и горожан. Осужденные за участие в вооруж. выступлениях приговаривались преим. к каторж. работам.

Применяя С. как способ принуд., «штрафной», колонизации, пр-во пыталось заселить отдален. и погран. р-ны Сибири: в 1730-е и 1780-е гг. — Якутско-Охотский тракт, в 1738—44 — Камчатку, в 1761—65 — *Барабу*, в 1760—80-е гг. — Алтай и Забайкалье. Только за 1761—81 в Сибирь прибыло не менее 60 тыс. чел., преим. адм. ссыльнопоселенцев, в т. ч. до 10 тыс. старообрядцев, выведенных рус. войсками с тер. Польши (из них в последующем сложились субэтнич. группы русских: на Алтае — т. н. поляки, в Забайкалье — *семейские*). Круп. мерой по заселению Сибири ссыльными являлся сенат. указ 1799 «О населении Сибирского края», согласно к-рому за 1800—12 в регион прибыло ок. 25 тыс. ссыльнопоселенцев, их большая часть осела в Зап. Сибири и Прибайкалье. В правление Александра I адм. ссылка по воле помещиков и общин была отменена как «не имеющая законных оснований» (указы от 5 июня 1811 и 31 июня 1812). Однако, восстановленная вскоре в явочном порядке, она приобрела еще больший размах: со 2-й четв. XIX в. по числ. административно-ссыльные равнялись сосланным по суду. В XIX в. гос-во активно использовало С. как средство разрешения населения в Центр. России (с целью ликвидации «земельного голода») и хоз. освоения сиб. просторов. Если в нач. XIX в. в регион в ср. в год прибывало ок. 1,6 тыс. чел., то в 1830-е гг. — 9—10 тыс., в 1880-е гг. — более 20 тыс. В 1823—24 здесь насчитывалось ок. 50 тыс. ссыльных, в 1835 — 122 тыс., в 1851 — ок. 187 тыс., в 1885 — 264 тыс. Власти даже предпринимали попытки создать спец. казен. поселения (пенитенциарные колонии). Неск. таких с.-х. колоний в 1808 было создано в Нижнеудинском окр., в 1829 — в *Енисейской губ.* К 1842 они пришли в упадок и были причислены к крест. селам. В 1820-е гг. из ссыльнопоселенцев власти попытались сформировать постоян. военно-рабочие команды для устройства путей сообщения.

Всего за XIX в. в Сибирь поступило более 900 тыс. ссыльных всех категорий (с учетом чл. семей), в осн. крестьяне. Они примерно в равной пропорции распределялись между Зап. и Вост. Сибирью. Доля ссыльных в составе рус. нас. региона выросла примерно с 4% в кон. XVIII в. до 9% в сер. XIX в. В отдал. р-нах числ. ссыльных была весьма велика. В 1781 в Каинском у. они и их потомки составляли 83% всех крестьян, в 1820-х гг. в Томском окр. — 24, в 1858 в *Тобольской губ.* — до 10, в *Томской губ.* — до 15%; в *Нерчинском горном окр.* мн. деревни почти целиком были заселены ссыльнопоселенцами, бывш. каторжными и их потомками.

До нач. XIX в. общего законодат-ва о С. и ее квалификации не существовало, состав преступлений, за к-рые полагалась данная мера наказания, сроки и условия пребывания в С. регулировались частн. законоположениями. Не было и спец. органов упр-ния С. Верхов. инстанцией, утверждавшей приговоры и решавшей общие вопросы орг-ции С., был Сенат. Текущими делами

занимались Сиб. приказ (до 1763), сиб. *губернатор* (*генерал-губернатор*) и мест. органы власти. В 1799 в целях надзора за ссыльнопоселенцами учреждаются должности надзирателей, в 1803 — смотрителей поселений. В 1801 при Тобольском гор. полиц. упр-нии создана колодническая часть, функции к-рой заключались в приеме, распределении, учете и содержании ссыльных, прибывавших в Сибирь. Содержание особо важных гос. преступников контролировали Тайная канцелярия розыскных дел (1731–62) и Тайная экспедиция Сената (1722–1802). Конвой ссыльных во время движения осуществляли казачьи и воин. команды, а особо важных гос. преступников — офицеры и солдаты гвардии.

Впервые общее регулирование С. было предпринято в ходе реформы упр-ния Сибирью в 1822 с принятием Устава о ссыльных и Устава об этапах. Создавались спец. органы упр-ния С. — *Приказ о ссыльных в Тобольске* (с 1869 в *Тюмени*) и подчиненные ему экспедиции о ссыльных в губ. городах (*Тобольске*, *Томске*, *Енисейске* и *Иркутске*). Они занимались приемом, распределением, учетом, прод. снабжением ссыльных на протяжении всего пути следования, до окончат. водворения. На всем маршруте движения ссыльных предусматривалось создание особых этапов, регламентировался порядок отправления и движения ссыльных партий, состав и функции этапной стражи, вводился строгий учет ссыльных. Вдоль *Сибирского тракта* была 61 этапная тюрьма, где ссыльных обеспечивали питанием и одеждой. На местах водворения ссыльные попадали под надзор губ. и обл. властей и мест. полиц. органов. Ссыльнокаторжные и ссыльнопоселенцы, занятые на казен. работах, находились в ведении губ. казен. палат, на крепост. работах — крепост. начальства, на горнозавод. — завод. начальства. На правительств. уровне рук-во С. осуществляли департамент полиции и министерства (внутр. дел, финансов, гос. имущества), Комитет министров, Гос. совет, 1-й и 2-й Сибирские комитеты. В 1879 для надзора за пересылкой и содержанием ссыльных и ссыльнокаторжных были учреждены Гл. тюремное упр-ние и Совет по тюремным делам при Мин-ве внутр. дел (с 1895 — при Мин-ве юстиции); им подчинялись губ. тюрем. комитеты (созданные вместо экспедиций о ссыльных). Надзор за политссыльными (декабристами, петрашевцами, народниками и др.), помимо мест. полиции, в 1826–80 осуществляло жандарм. упр-ние Третьего отд-ния Собственной е. и. в. канцелярии, с 1880 — Департамент гос. полиции МВД с подчиненным ему Отдельным корпусом жандармов. Конвоированием ссыльных занимались конвойные команды внутренней стражи, с 1864 — сиб. воен. округов, к политссыльным приставляли жандарм. конвой.

Устав о ссыльных впервые законодательно квалифицировал С., определив 2 ее вида: С. на поселение и С. в каторж. работы. Ссыльнопоселенцы делились на 6 категорий. Жены административно-ссыльных обязаны были следовать за мужьями, а сосланных по суду — лишь добровольно. В 1832 Устав и др. норматив. акты о С. были включены в Свод законов Рос. империи (14-й том: «Свод учреждений и уставов о содержащихся под стражей и о ссыльных»). Вскоре законодательно была квалифицирована С. на житье (пожизненно или на срок). По закону от 4 янв. 1839 сосланные на житье не лишались гражд. прав, а в Сибири записывались в мещане, имея право (по желанию) через 3 года перейти в купцы. Свод законов 1842 закрепил 2 осн. вида С. на поселение: С. с лишением всех прав и С. без лишения прав (С. на житье). Последующее законодат-во (Уложение о наказаниях уголовных и исправительных 1845 и 1885, Положение о мерах охранения гос. порядка и

обществ. спокойствия 1881 и др.) уточнило и расширило ряд положений о С. Последняя являлась одной из важнейших мер наказания за уголов. и полит. преступления. Все наказания С. по суду разделялись на т. н. уголовные и исправительные. К 1-м относились лишение гражд. прав и С. на каторж. работы (без срока и на срок от 4 до 20 лет), лишение гражд. прав и С. на поселение в Сибирь (бессрочная и срочная). Ко 2-м — лишение «особенных прав и преимуществ» (дворянства, чинов, знаков отличия, прав поступления на гос. и обществ. службу, вступления в гильдии и пр.) с временным заключением (от 1 до 4 лет) в тюрьму или без него и С. на житье в Сибирь; лишение «особенных прав и преимуществ» со С. в сев. губ. Европ. России (Архангел., Олонец., Перм. и др.) на срок от 2 мес. до 2 лет.

Во 2-й пол. XIX в. законодат-во определяло 2 осн. варианта наказания С. — по суду и без суда (в адм. порядке). С. по суду подразделялась на след. виды:

1. С. на каторгу, бессрочная или срочная, назначалась за тяжкие преступления.

2. С. на поселение, пожизненная, делилась на 2 степени: в отдаленнейшие и менее отдален. места. Ссыльнопоселенцы старше 60 лет, увечные и хронически больные размещались по волостям «на вольное пропитание» или определялись в богадельни, все остальные водворялись на постоян. житье по селам старожилов; им полагались земел. уч-ки и казен. орудия труда. В теч. 3 лет ссыльнопоселенцы были обязаны заниматься с.-х. работами, отдавая значит. часть доходов казне, им категорически запрещалось покидать место приписки, за нарушение следовало наказание вплоть до каторги. За нерадение к хоз-ву они также подвергались наказанию по усмотрению полиции. После 3 лет ссыльнопоселенцу с особого разрешения начальства предоставлялось право отлучаться на заработки, в т. ч. на зол. прииски (за искл. Семиреченской, *Акмолинской обл.* и нек-рых частей *Алтайского окр.*), заниматься торговлей, ремеслами и промыслами, приобретать движимое и недвижимое имущество, поселенцам-некрестьянам разрешалось жить в городах. По истечении 10, а при хорошем поведении — 6 лет ссыльнопоселенцев приписывали к крест. об-вам с получением соотв. прав и обязанностей, им разрешалось свободное передвижение в пределах Сибири. В 1889 власти вновь попытались создать с.-х. колонии поселенцев, выделив под них 60 тыс. дес. земли в Тобольской губ. Но этот проект осуществить не удалось из-за массовых побегов ссыльнопоселенцев.

3. С. на водворение, применялась к бродягам; почти ничем не отличалась от С. на поселение.

4. С. на житье, назначалась искл. для выш. дворянства и чиновничества. Ссыльные приписывались к мещан. или крест. об-ву, но без получения соотв. прав, не могли покидать место приписки в теч. срока осуждения, находились под надзором полиции. С разрешения властей они могли заниматься промыслами, ремеслами и торговлей.

Адм. С., несмотря на отмену в 1861 крепост. права и, соотв., исчезновения С. крестьян по воле помещиков, была масштабной. Право такой С. оставалось за крест. и до 1900 — мещан. об-вами; ей подвергались лица за «порочное поведение» и отбывшие наказание, но не принятые назад об-вом. Сосланные таким образом записывались по месту С. в крест. или мещан. об-ва, после чего пользовались правом свобод. передвижения по Сибири. Подвергать адм. С. также могли нек-рые органы гос. власти, в т. ч. отд. генерал-губернаторы, в осн. лиц, причастных к антиправительств. деяниям. Серией законодат. актов 1870–90-х гг. была создана правовая база массовой адм. С. полит. «преступников» (революционеров и др.). «Положение о полицейском

надзоре» 1882 установило порядок надзора за «политическими» по месту их С. Они пользовались относит. свободой, но им запрещалось отлучаться, поступать на гос. и обществ. службу, заниматься адвокатской и пед. деятельностью и т. п. Др. возможности заработка зависели от разрешения мест. начальства. Иногда поднадзорные получали небольшое казен. пособие. С 1870-х гг. половина всех политссыльных отправлялась в Сибирь без суда, в адм. порядке (напр., в 1879 — 58,6%, в нач. XX в. — ок. 50%). С 1886 началась С. «политических» на Сахалин.

Реальные условия пребывания в С. зависели не столько от тяжести преступления и меры наказания, сколько от соц. статуса и имуществ. положения самого ссыльного. Знатные и состоятельные дворяне, чиновники, офицеры, даже сосланные в заключение, как правило, получали содействие мест. администрации, мат. поддержку родственников и содержались в относит. свободе. Представители низш. сословий находились в несравненно худших условиях, особенно по пути следования, в местах заключения и на каторге. Отпускаемые на питание и одежду средства были незначительными, к тому же расхищались администрацией, колодников преследовали голод, болезни, поборы конвойной стражи и охранников, тюрьмы были холодные и сырые, в местах мас. заключения среди ссыльных царили нравы уголов. мира. Передвижение осуществлялось пешком, с нач. XX в. — по ж. д. и изредка мор. путем пароходами (на Д. Восток). Среди ссыльных в пути и в первые годы жизни на новых местах была очень высокая смертность.

По данным Гл. тюрем. упр-ния, на 1 янв. 1898 в Сибири насчитывалось 309 265 ссыльных всех категорий (ссыльнокаторжных — 10 688 чел. (3,4%), ссыльнопоселенцев — 100 595 (32,8%), сосланных на водворение — 39 683 (12,8%), сосланных на жительство — 9 881 (3,2%), административно-ссыльных — 148 418 (48,9%), из них «политических» — 1 325 чел. (ок. 0,4%). Кроме того, 64 683 чел. являлись членами семей ссыльных. По районам ссыльные распределялись след. обр.: Тобольская губ. — 106 093 (35,5%), Томская — 38 334 (12,8%), Енисейская — 51 019 (17,1%), Иркутская — 71 800 (24,1%), Забайкальская обл. — 14 395 (4,8%), Якутская — 5 177 (1,7%), Амурская — 679 (0,2%), Приморская — 2 117 (0,7%), о-в Сахалин — 8 963 чел. (3,1%). Каторжан направляли в осн. в Вост. Забайкалье и на Сахалин. По отношению к населению всей Сибири ссыльные составляли 5,4% (среди русских — 6,3%), в т. ч. в Тобольской губ. — 7,4%, Томской — 6,4, Енисейской — 9,1, Иркутской — 14,2, Забайкальской обл. — 2,2, Якутской — 2,0, Амурской — 0,6, Приморской — 1,0, на Сахалине — 31,8% (вместе с каторжными 53%). В Тобольскую и Томскую губ. направлялась осн. масса административно-сосланных и сосланных на жительство, в Вост. Сибирь прибывали ссыльнопоселенцы и сосланные на водворение. Политссыльных определяли преим. в Вост. Сибирь, в зависимости от степени наказания — в каторж. работы или на поселение, в последнем случае часто в отдален. и малообжитые места, где им было сложно добыть средства к существованию.

Использование С. как способа с.-х. колонизации Сибири удалось не в полной мере, что в нач. XX в. признало само пр-во. Ссыльные, преим. бессемейные, направлялись в осн. не в редко-, а в густонаселенные местности. Помощь ссыльнопоселенцам (сосланным по суду и в адм. порядке) со стороны гос-ва налог. льготами, деньгами, скотом и с.-х. инвентарем была минимальной; далеко не все надеялись земел. учками, лишь малая часть, преим. семейные, добывала оседлости и создавала собств. хоз-во. Ссыльные, как

правило, с трудом обустроивались на новом месте, становясь батраками у крестьян-старожилов или легально и нелегально наем. рабочими на зол. приисках, на стр-ве Сибирской ж. д. (с 1890-х гг.). Деревни, населенные ссыльнопоселенцами, были беднее старожиловских. Самым бедствующим р-ном Сибири был Нерчинский горнозавод. окр.: здесь проживало мн. ссыльных, каторжников и их потомков. Массовыми явлениями среди ссыльных и ссыльнопоселенцев (особенно бывш. каторжных) были бродяжничество, побег, преступность. В кон. XIX в. ок. 100 тыс. ссыльных значились «безвестно отсутствующими», в т. ч. ок. 48 тыс. — «в бегах», 100 тыс. представляли собой бездом. пауперов, не имевших постоян. места жительства и существовавших за счет случайных заработков, до 70 тыс. состояли батраками, ремесленниками, наем. рабочими, ок. 3 тыс. ввиду старости и болезней были нетрудоспособными и только ок. 30 тыс. стали оседлыми земледельцами. Беглые ссыльные и бродяги, среди к-рых преобладали уголовники, составляли т. н. летучки — банды, к-рые летом «налетали» на маленькие города и села, занимались незакон. промыслами, рэкетом, кражами, разбоем, угоном скота. Зимой масса этих бродяг гибла от голода, холода и рук старожилов.

С. наложила замет. отпечаток на сиб. историю, сыграв значит. роль в заселении и хоз. освоении Сибири. Несмотря на сложность адаптации к новым условиям, немалая доля ссыльных и их потомков вошла в состав крест. и гор. населения региона. Наиболее трудолюб. и спаянные взаимопомощью, напр., «поляки» на Алтае и «семейские» в Забайкалье, сумели не только обжиться на новых местах, но и превратить свои хоз-ва в зажиточные. Большое и противоречивое влияние С. оказала на формирование морал. и культур. облика сибиряков. С одной стороны, разного рода уголов. элементы, наполнявшие регион, способствовали росту преступности и снижению нравственности сиб. об-ва, с др. — благодаря С. в крае оказалось немало образов. людей, оставивших замет. след в культуре Сибири, занимавшихся ее изучением, поднимавших культур. уровень сибиряков. Весьма значимой была роль ссыльных в ознакомлении образованных кругов России и Европы с Сибирью, ее историей, совр. состоянием и экон. потенциалом. В сиб. С. побывали князь *И. М. Катывев-Ростовский* (1609–13) и *С. И. Шаховской* (1622–25) — видные лит. деятели 1-й пол. XVII в. Поляк *А. Каменский-Длужик* после отбывания в сер. XVII в. якут. С. написал книгу о своем пребывании в Сибири, о жизни и обычаях ее абориг. и рус. нас. Перу *Ю. Крижанича*, одного из виднейших публицистов и идеологов панславизма XVII в., бывшего в Тобольске в 1661–76, принадлежат «Повествование о Сибири» и «О китайском торге». В нач. XVIII в. шведские военнопленные устраивали в Тобольске, Томске, Тюмени концерты, муз. вечера, преподавали нем. и фр. языки. Швед *Ф. И. Страленберг*, прожив в сиб. плену 11 лет (1711–22), в 1730 опубликовал в Стокгольме книгу «Северная и Восточная часть Европы и Азии». *Г. Фик*, вернувшись из якут. С., предоставил пр-ву в 1744 записку о положении якутов и тунгусов. В 1770-х гг. поляки устраивали в Тобольске любит. спектакли, а осевшие на поселения привнесли в сиб. земледелие новые сорта овощей и культуру огородничества. В сер. XIX в. поляки организовали в Забайкалье первые сыровар. заводы и фабрику по пр-ву сигар из мест. табака. Ссыльный П. П. Сумароков принимал деятельное участие в издании в Тобольске ж. «*Иртыш, превращающийся в Ипокрену*», был его ред. (кон. XVIII). *А. Радичев*, отбывавший С. в *Илимске*, написал «Письмо о китайском торге» и повесть «Ермак». Неоценим вклад декабристов в культур. просвещение



и изучение Сибири (см. *Декабристы в Сибири*). Пребывание в Омском остроге дало *Ф.М. Достоевскому* богатый материал для его знаменитых «Записок из мертвого дома». Во 2-й пол. XIX в. с нач. систематич. изучения Сибири (создание Сиб. отд. *Русского географического общества*, затем *Томского ун-та*) мн. политссыльные включились в экспедиц. исслед-я и науч. изыскания в разных областях: геологии (*В.А. Обручев, И.Д. Черский*), истории (*А.П. Щапов*), этнографии (*В.Л. Серошевский, В.Г. Богораз, В.И. Иохельсон, Д.А. Клеменц, Ф.Я. Кон, Б.О. Пилсудский*) и др., они активно сотрудничали с мест. периодич. изданиями, освещающая в своих публикациях разные стороны сиб. жизни. Велика была роль политссыльных, особенно социал-демократов и эсеров, в орг-ции и развертывании в регионе в нач. XX в. рев. движения.

Наполнение Сибири уголов. и полит. элементами вызвало озабоченность у пр-ва и просвещенных кругов рос. и сиб. об-ва. К тому же политссыльные расшатывали устой гос. власти в регионе (восстание полков. ссыльных на Кругобайкальской дороге в 1866 (*Кругобайкальское восстание*), Якутская трагедия в 1889, Якутский протест в 1904). Первая (неудачная) попытка отмены С. в Сибирь относится к правлению Екатерины II: указ от 30 нояб. 1773 предполагал замену С. тюрем. заключением и принуд. работами в европ. части страны. В 1835 Николай I предлагал ликвидировать С. на поселение. Идеи об ограничении и сокращении сферы применения С. циркулировали в пр-ве во 2-й пол. XIX в.. Результатом анализа ситуации со С., предпринятого пр-вом в кон. XIX в., стало принятие 12 июля 1900 закона, к-рый заменил С. на житье тюрем. заключением, С. на поселение сохранялась только для каторжан, отбывших свой срок, и за преступления религ. и гос. хар-ра, в остальных случаях отменялась, С. на водворение территориально ограничивалась Сахалином, адм. С. стала срочной с возможностью возвращения в европ. часть страны, кроме того, на крест. об-ва возлагалась обязанность содержать своих ссыльных на местах поселения в теч. 2 лет.

Падение царск. режима радикально изменило конфигурацию институтов репрессирования. Временное пр-во, заявив о разрыве с карат. политикой прежней власти, отменило систему адм. высылки и С., 26 апр. (9 мая) 1917 объявило о полит. амнистии и свело к минимуму судеб. наказания. С приходом к власти большевиков высылка и С. в теч. неск. лет не практиковались, поскольку в условиях революции, *Гражданской войны* и интервенции, тер.-гос. нестабильности в традиц. р-нах ссылки (европ. часть, Север, Сибирь) на первый план выдвигались более радикал. репрес. меры — заключение в тюрьмы, концлагеря и т. д., осуществлявшиеся судеб. и квазисудеб. органами — *ревтрибуналами*, ВЧК. Однако на исходе Гражд. войны востребованность внесудеб. репрессий привела к возврату в арсенал средств гос. политики без к.-л. законодат.-норматив. оформления в начале высылки, а затем и С. Центр. комиссия по борьбе с бандитизмом в 1921 широко практиковала высылку семей «бандитов», в результате чего неск. сотен семей «антоновцев» подверглись высылке в Сибирь. Весной—летом 1922 в ходе амнистии большинство из них получило возможность вернуться домой. Приговоры к высылке и С. по линии ВЧК велись более целенаправленно начиная с 1921, этим мерам подверглось 1 817 чел., или 5,1% всех осужденных комиссией.

Окончание Гражд. войны и изменение внутр. и внеш. обстановки потребовали от большевист. рук-ва реформирования институтов власти, в т. ч. действовавших в сфере охранит. политики. В 1-й пол. 1922 наряду с реорганизацией судеб. учреждений и преобразованием

ВЧК в ГПУ, введением последнего в структуру НКВД РСФСР началось формирование законодат.-норматив. базы для осуществления репрессий. Сов. власть унаследовала от царской структуру и формы данного репрес. института (разграничение на высылку и С., деление последних на наказание по суду и в адм. (внесудеб.) порядке). В 1920-х гг. законодат.-во в данной сфере наиболее активно проявлялось в 1922 (учреждение высылки и С.), в 1924–26 (расширение объектов репрессий) и в 1929–30 (сочетание С. с принуд. работами). Судеб. формы репрессии регламентировались положениями УК РСФСР, введенного в 1922 и измененного в 1926. В УК в редакции 1922 была ст. 49, предусматривавшая удаление из опред. местности на срок не более 3 лет (высылка), направленная прежде всего против «социально опасных элементов» (СОЭ) или рецидивистов. В 1924 с принятием 31 окт. «Основных начал уголовного законодательства СССР и союзных республик», в к-рых оговаривалось «удаление из пределов союзной республики или из пределов данной местности с поселением в тех или иных местностях или без такового, с запрещением проживать в тех или иных местностях или без такового», суды получили право применения высылки и С. в кач-ве самостоят. или доп. репрессии. Ее макс. срок был увеличен с 3 до 5 лет. В УК в редакции 1926 применение высылки и С. допускалось в случае осуждения по весьма широкому кругу преступлений (ст. 58, 59, 61, 74, 107 и др.). Места обязат. поселения устанавливались НКВД по согласованию с Наркоматом юстиции РСФСР. Преступления, за к-рые предусматривались высылка и С. в судеб. порядке, делились на 3 группы: а — наиболее тяжкие (контрреволюция, орг-ция беспорядков, бандитизм, подделка дензнаков, конокрадство), б — ср. тяжести (хищение, скупка краденого, грабеж, злост. хулиганство, квалифицир. контрабанда), в — наименее опасные (злост. повышение цен и др.). На рубеже 1920–30-х гг. с расширением масштабов и объектов репрессий дальнейшая эволюция судеб. законодат.-ва была обусловлена целями ужесточения наказания и использования принуд. труда ссыльных. В пост. ВЦИК и СНК РСФСР от 10 янв. 1930 определялись 2 вида высылки по суду (простая (высылка только из одной местности) и квалифицированная (с запретом проживания в ряде определенных списком местностей)) и 2 вида С. (простая и в сочетании с принуд. работами). Если макс. срок судеб. высылки ограничивался 5 годами, то срок судеб. С. увеличивался до 10 лет. Репрессии не могли применяться к лицам моложе 16 лет.

Адм. высылка и С. регламентировались органами ВЧК—ГПУ—ОГПУ—НКВД и широко практиковались еще до введения норматив. актов, 1-й из к-рых, Декрет ВЦИК от 10 авг. 1922 «Об административной высылке» и уточненный 16 окт. 1922, узаконив существовавшие внесудеб. репрессии, закреплял приоритеты в данной сфере за карат. структурой в лице ГПУ. Созданная при НКВД РСФСР спец. комиссия по высылкам наделалась полномочиями для «изоляции лиц, причастных к контрреволюционным выступлениям... в случаях, когда имеется возможность не прибегать к арестам», а высылать их за границу или в опред. местности республики. Развитие института адм. высылки и С. обуславливалось приоритетами большевиков во внутр. политике (разрастанием объектов репрессий, вкл. т. н. чистки круп. центров от рецидивистов, бродяг, нищих и др.), а также расширением сфер полномочий ГПУ—ОГПУ—НКВД (постепен. и последоват. монополизация органами тайной полиции всей сферы внесудеб. репрессий). 28 марта 1924 с принятием ЦИК СССР положения «О правах ОГПУ в части административных высылки, ссылки и заключения в концентрационный лагерь»

ОГПУ получило полномочия: высылать из к.-л. местностей с запрещением проживания в ряде установленных списком ОГПУ местностей, ссылать в конкрет. местность под глас. надзор мест. отд. ГПУ, высылать за пределы СССР. Постановление о репрессии выносилось Особым совещанием ОГПУ. Позднее норматив. документами вводилось 3 ступени ограничений подвергнутых высылке (система «минусов»): запрет проживать в 6 центр. городах и погран. полосе, запрет проживать в 72 губ. городах, определение пункта поселения по выбору выслаемого. На рубеже 1920–30-х гг. происходила дальнейшая градация видов адм. С. и высылки. Ссылка делилась на 2 подвиды — ссылка по выбору ОГПУ и С. с правом выбора места жительства в пределах границ дозволенных р-нов.

Орг-ция сыска, надзора и упр-ния высылкой и С. сложилась в 1-й пол. 1920-х гг. С 1922 действовала Комиссия по высылкам при НКВД РСФСР с сохранением особ. порядка рассмотрения вопросов в отношении «контрреволюционеров». С осени 1922 и до нач. 1923 в составе ГПУ действовало Особ. бюро по делам адм. высылки «антисоветской» интеллигенции. Во время проведения т. н. ударных кампаний по борьбе с бандитизмом регион. представительства (полпредства) ОГПУ получали право выносить внесудеб. приговоры на высылку и ссылку в пределах данных регионов (Сибирь в кон. 1925, 1926 и 1929 на неск. месяцев объявлялась территорией, «неблагополучной по бандитизму»). Глас. и неглас. надзор за различ. категориями высланных и ссылных на местах осуществляли органы ГПУ—ОГПУ и милиции, что нередко вело к неразберихе и дублированию функций надзора. Действия адм. и спецорганов по упр-нию высылкой и С. контролировались органами прокуратуры, чаще всего формально. Реальное функционирование данного сегмента репрес. политики определялось приоритетами и прагматич. интересами парт. рук-ва.

Сибирь традиционно относилась к местам наиболее предпочтит. размещения различ. категорий высланных и ссылных. Однако и здесь при расселении указ. контингентов были ограничения. Так, закрытыми для проживания считались погран. территории, прежде всего на юге Сибири, высланным в адм. и судеб. порядке запрещалось также проживать в круп. губ. (окр.) городах края (*Новосибирск, Омск, Иркутск* и др.). В пост. ЦИК СССР от 6 июня 1924 на тер. Сибири для ссылки были определены «главным образом Нарымский, Туруханский край и северные уезды Иркутской губернии». Якутия из перечня исключалась. Предусматривалось внезапное перемещение в С., но ссылные, как правило, шли по этапу, часто одним конвоем с заключенными. Ссылаемые в Сибирь из европ. части страны этапировались по ж. д. через пересыл. пункты в Перми, Свердловске, Тюмени, Омске, Новосибирске, *Красноярске* и Иркутске, где зачастую задерживались на длительные сроки (от неск. месяцев до года) в мест. ИТД и изоляторах. Сосланные в конкрет. пункты Нарымского, Туруханского и Приангарского регионов обычно ждали навигации по Оби, Енисею, Ангаре и их притокам. К жизни в пригодных для изоляции и предотвращения побегов отдален. местностях ссылные из европ. части страны (гор. маргиналы) адаптировались с большим трудом.

Первые ссылные в Сибирь имели преим. полит. окраску. Среди них — высланные в 1921 «антоновцы», группа из 27 эсеров-максималистов, расселенных в Канском у. Енисейской губ., меньшевики, высланные из Москвы летом 1922 в Тобольскую губ. В числе ссылных были не только представители парт. интеллигенции, но и духовенства, студенчества, участники нац. и анти-

большевист. движений, т. н. бывшие и т. д. Из 2 тыс. приговоренных к репрессии Комиссией по высылкам при НКВД РСФСР в 1923, в Сибирь было направлено 357 чел., или 17,5%. С расширением адм. высылки и С., подведомственной ГПУ—ОГПУ, числ. репрессированных, направляемых в Сибирь, стала расти, менялся их соц.-проф., культур. облик. В теч. 1924 в распоряжение ПП ОГПУ по Сибири поступило до 2 тыс. чел., или ок. трети приговоренных к адм. высылке и С. В целом по стране числ. подвергнутых во внесудеб. порядке высылке и С. увеличилась с 6 274 чел. в 1925 до 24 517 чел. в 1929, при том что доля данной группы среди всех осужденных спецорганами в этот период стабилизировалась (43–46%). Среди ссылных, подведомственных ОГПУ, по данным на 1927, в долевом отношении преобладали репрессированные за свою принадлежность к «спекулянтам» (23%), «контрабандистам» (22%), «политическим противникам» (21%) «социально-вредным элементам» (16%). Из 11,2 тыс. адм.-ссылных в регионе на тот момент размещалось ок. 7 тыс. чел., или примерно  $\frac{2}{3}$  несудеб. ссылных СССР. В число подведомств. ПП ОГПУ по Сибири категорий входили также высланные (352 чел.) и т. н. перебежчики (обвиненные в нелегал. переходе госграницы) — 2,8 тыс. чел. Со 2-й пол. 1920-х гг. сиб. территории стали местом судеб. высылки и С., масштабы к-рой расширялись. К 1930 в *Сибирском кр.* размещалось ок. 16 тыс. высланных и ссылных всех категорий; их наибольшая концентрация была в *Красноярском, Томском и Канском окр.*

В послерев. период традиц. деление высылки и С. на полит. и уголов. приобрело новое специфич. содержание. Большевики наделяли термином «политический» представителей левых полит. партий и движений — анархистов, эсеров, меньшевиков, троцкистов и пр. Представители др. партий квалифицировались как «контрреволюционеры». Спецорганы могли придать внесудеб. репрессиям соотв. полит. «окраску», напр. бандитизм или растрату гос. средств. В 1920-е гг. доля собственно «политиков» среди адм.-ссылных была относительно стабильной — ок. 10%. Среди них наиболее широко были представлены меньшевики; их числ. пополнялась за счет социал-демокр. молодежи. Нарымский и Туруханский регионы являлись также местом изоляции эсеров и анархистов; туда их направляли в целях дальнейшей изоляции после отбывания сроков заключения в тюрьмах и политизоляторах. В 1927–28 в составе полит. С. произошли радикал. изменения: после массовых исключений из партии коммунистов-оппозиционеров начались массовые ссылки их в вост. регионы страны. В кон. 1928 в С. находилось 9 тыс. оппозиционеров, в осн. троцкисты. Имея разрешение на проживание в ряде круп. и небольших городов Сибири, ссылные оппозиционеры создали свои колонии в *Барнауле, Абакане, Ачинске, Канске, Минусинске* и др. Здесь отбывали ссылку И.Т. Смилга, К.Б. Радек, Л.С. Сосновский, Н.И. Муралов, Х.Г. Раковский и др. видные коммунистич. лидеры.

Состав ссылных отличался пестротой. Ссылке подвергались не только т. н. бывшие (дворяне, торговцы, предприниматели) или деятели т. н. ист. контрреволюции (дояр. чиновничество, жандармы, «белое» офицерство), но и активисты нац. движений (в т. ч. сионисты, позже нек-рым из них С. была заменена высылкой в Палестину), представители различ. религ. конфессий, прежде всего РПЦ. В разные годы в сиб. С. находились видные церк. иерархи, в т. ч. один из местоблюстителей патриаршего престола митр. Агафангел (А.Л. Преображенский). Значит. и крайне мозаич. категорию высланных и ссылных составляли «социально-вредные» и «социально-опасные элементы»,

большинство было репрессировано в ходе кампаний по «чисткам» круп. городов и погран. территорий, а также «разгрузкам» мест заключения (рецидивисты и т. н. деклассированные). В 1927 в Сибири насчитывалось ок. 2 тыс. «соцвредов», затем их числ. стала существенно расти: только за 1929 в край прибыло ок. 3 тыс. рецидивистов, а к кон. того же года в регионе их число — 9 тыс. чел., что дестабилизировало ситуацию в р-нах их концентрации (Томский, *Славгородский окр.* и др.). Летом 1929 имели место волнения среди населения и случаи самосуда по отношению к уголов. ссыльным в *Славгороде* и Минусинске. К нач. 1930 только в Томском окр. ок. 200 ссыльных были арестованы по обвинению в воровстве, грабежах и др. преступлениях. Заметную группу среди высланных и ссыльных составляли лица, репрессированные по подозрению в экон. преступлениях (контрабанда, спекуляция и т. д.). Осенью 1927 числ. данной категории в стране достигала ок. 5 тыс. чел., из них в Сибири 4,3 тыс. чел., в т. ч. 2,5 тыс. чел. по подозрению в контрабанде. Специфич. категорию сосланных составляли т. н. перебежчики; их числ. стала резко увеличиваться со 2-й пол. 1920-х гг. В осн. это были граждане граничивших с СССР зап. гос-в: в 1927 82% составляли подданные Польши. В группе перебежчиков 61,5% — белорусы, 15,4 — поляки, 7,7 — финны; 56 — крестьяне, 20% — рабочие. Преобладали лица в возрасте 20–30 лет. Осн. причина наплыва «перебежчиков» — нежелание быть призванными на воен. службу (46% составляли дезертиры), др. мотив — стремление приобрести работу и новые жизнен. перспективы в сов. стране. Полит. мотив прослеживался у 20% (членство в левых партиях и движениях).

Мат. положение репрессированных было разным и зависело от их соц. статуса, родств., земляч. и соц. связей, мест. экон. условий, степени самоорг-ции и поддержки извне. На гос. поддержку могли рассчитывать адм.-ссыльные, прежде всего «политики»; на членов семьи, добровольно следовавших в ссылку, пособие не выдавалось. Во 2-й пол. 1920-х гг. месячное пособие, составлявшее ок. 6 руб., обеспечивало не более половины прожит. минимума (в городах аренда жилья достигала 10 руб. в мес.). Относительно высоким было пособие у ссыльных оппозиционеров — 30 руб. Скудость средств заставляла ссыльных полагаться на традиции и опыт самоорг-ции, развитой в среде «политиков». В местах компакт. проживания ссыльных действовали прод. коммуны, кассы взаимопомощи для оказания помощи неимущим, семьям умерших, вновь прибывшим. Поддержка извне постунала для политссыльных централизованно по линии Политического Красного Креста (ПКК), действовавшего до нач. 1930-х гг. под рук-вом Е.П. Пешковой. Орг-ция с разрешения властей собирала и распределяла пожертвования, в т. ч. поступавш. из-за границы; помощь оказывалась прежде всего ссыльным и заключенным «политикам». Со временем к ним добавились священнослужители, «контрреволюционеры», «каэры» и др. категории. «Троцкисты» принципиально не пользовались помощью ПКК и собирали средства по своим каналам. Остро стояла проблема занятости и востребованности труда ссыльных на местах. Позиция регион. и мест. властей в данном вопросе была двойственной и непоследовательной. Большая часть сев. территорий, в к-рые направлялись ссыльные, относилась к трудодефицитным, но в условиях жесткого прикрепления ссыльных к конкрет. пунктам и крайней узости вакансий даже представителям интеллект. труда приходилось менять профессию, заниматься низкоквалифицир. трудом. В небольших и даже круп. сиб. городах ссыльные сталкивались с безработицей. Спуститься на работу в гос. и обществ. учреждения было возможно

только с ведома мест. органов ГПУ—ОГПУ, во время периодич. «чисток» ссыльные первыми теряли работу. Ссыльные рецидивисты устраивались чернорабочими или нанимались к крестьянам на сезон. работы. Острая нужда в квалифицир. специалистах заставляла мест. рук-во использовать ссыльных врачей, инженеров, агрономов даже на руководящих должностях. Чл. ЦК ПСР Д.Д. Донской, врач, во время ссылки в Нарымский кр. заведовал участк. больницей в с. Парабель, инж. Н.Я. Брянцев, высланный в 1924 в Нарымский кр. за «должностные» нарушения, был переведен в Новосибирск, где занимал высокие должности в крайплане. Известный геолог и почвовед Р.С. Ильин, сосланный в Нарымский кр. в 1927, с разрешения ОГПУ был принят на должность науч. сотрудника в Васюганскую агрометеорол. станцию, в дальнейшем по ходатайству акад. В.И. Вернадского переведен в Томск на должность почвоведа Томской переселенч. партии. Репрессированные с разным успехом пытались заниматься лит. трудом, переводами, публицистикой. Брат Ю. Мартова В.О. Левицкий (Цедербаум) написал неск. работ о деятелях рев. движения, воспоминания, публиковался в сб. «Былое». Однако написанная им по заказу Ленгиза история «Народной воли» не была напечатана. Наиболее обеспеченную жизнь вели лица, сосланные за причастность к спекуляции, контрабанде и сохранившие свои связи: они занимались частн. торговлей или предпринимательством. К наиболее уязвим. категории относились «перебежчики»: не владея языком, не получая переводов, имея низкую квалификацию, они не могли получить работу в госсекторе из-за подозрений в шпионаже. В кон. 1920-х гг. наплыв в регион безработных рецидивистов обострил проблему занятости ссыльных. Краевые власти ставили вопрос об использовании труда высланных и ссыльных на принуд. работах.

В 1920-е гг. способы самоорг-ции, взаимопомощи и протест. поведения ссыльных являлись традиционными, заимствованными и воспроизводились на осн. опыта жизнедеят-ти ссыльных в дорев. период. Этому способствовала преемственность «человеческого фактора», когда мн. «политики», чл. леворадик. партий и движений вновь подверглись массовым репрессиям. Однако в новых условиях консолидация не только всей С., но даже ее полит. части наталкивалась на действия неблагоприят. объектив. и субъектив. факторов (запрещение полит. партий и орг-ций, отсутствие обществ. поддержки внутри страны, ужесточение системы надзора за ссыльными, разбросанность по огромной территории, пестрота состава, конфликты между отд. категориями на соц., полит., этнич., конфес. и др. почве). В местах компакт. расселения политссыльные создавали небольшие колонии (меньшевики, эсеры, анархисты, сионисты), действовал институт старост. Взаимопомощь носила парт. окраску, редко наблюдалась межпарт. координация (общая для «политиков» б-ка в Колпашеве, оказание мед. помощи и т. д.). Власти культивировали и поощряли враждебность и недоверие между ссыльными, насаждали агентурно-осведомит. сеть. Исклучались совместно скоординированные действия политиков-социалистов с коммунистами-оппозиционерами, тех и других — с «каэрами» (троцкисты устраивали коллект. демонстрации 7 нояб., что было категорически неприемлемо для ссыльных социалистов, и т. д.). В 1920-х гг., как и в дорев. период, «политики» придерживались в ссылке 2 стратегий — полит. активизм или культурничество. В 1-й пол. 1920-х гг. в условиях несвободы социалисты пытались продолжать свою полит. деят-ть (незаконные связи, побеги и т. д.). Однако с ужесточением контроля над ссыльными, перлюстрации корреспонденции, внедрением осведомителей нелегал. парт. работа сошла на



нет. Попытка молодых сионистов-социалистов, посланных в Нарымский кр., скоординировать в 1925 действия мас. полит. С. в Нарымском и *Туруханском кр.* (создание «Нарымского бюро») не встретила поддержки у «старожилов». В дек. 1925 после арестов одни из нар. дум. сионистов были приговорены к новым срокам С., другие — к тюрьме, заключению. Власти не фиксировали устойчивых объединений ссыльных в Туруханском кр. В 1928 ссыльные троцкисты попытались скоординировать действия своих колоний для проведения акций протеста против лишения их избират. прав и демонстраций с полит. лозунгами, но органы ОГПУ, арестовав активистов, пресекли дальнейшие действия этой группы. В 1-й пол. 1920-х гг. политссыльные заявляли свои права на особый «политрежим», отличный от режима для уголовников, имевший распространение в дорев. период (напр., право на замену назначенных мест С. на более приемлемые и т. д.). но постепенно их голоса смолкли. Голодовки троцкистов в кон. 1920-х гг. не возымели ожидаемого эффекта, не вызвали обществ. резонанса. Большинство политссыльных придерживалось конформист., культурнического типа жизнедеят-ти и поведения в ссылке, ориентир. на адаптацию и выживание в условиях дискриминации и несвободы, прессинга спецорганов и недоброжелательности мест. номенклатуры. Особым авторитетом среди мест. населения пользовались специалисты — врачи, агрономы, инженеры. Актив. деят-ть в Нарымском кр. Д.Д. Донского вызывала уважение у простых людей, но одновременно раздражала мест. функционеров. Р.С. Ильин, сочетая производств. деят-ть с работой в переселенч. органах, подготовил и издал 1-й обобщающ. труд о природе и почвах Нарымского кр. Ссыльный инж. Н.Я. Брянцев внес значит. вклад в разработку планов перспектив. развития народ. хоз-ва Сибири, неоднократно выступал с докладами на науч. конференциях, в Госплане. В 1920-е гг. институт высылки и С. переживал фазу трансформации; черты дорев. опыта его функционирования сочетались с новациями пострев. времени.

В 1930–50-х гг. произошла радик. реорганизация высылки и С., к-рые из вспомогат. стали одним из осн. и массовых элементов репрес. политики, наряду с тюрьмами и лагерями. Крест., а затем и этнич. ссылка (см. *Депортация, спецпереселенцы*) сочетала в себе хар-ки ординарной внесудеб. (адм.) репрессии с экстраординар. новациями, не имевшими аналогов (С. производилась семьями; носила бессроч. хар-р; соединялась с принудит. трудом для всех трудоспособ. членов семьи). В репрес. лексиконе за ней закрепились термины «спецссылка» и «кулацкая ссылка». Самая массовая репрес. акция сталин. эпохи, затронувшая в 1930-е гг., по различ. расчетам, судьбы ок. 500 тыс. крест. хоз-в, или ок. 2,5 млн чел. (и примерно такого же числа соц. беженцев из деревни), проводилась на осн. пост. ЦИК и СНК СССР «О мероприятиях по укреплению социалистического переустройства сельского хозяйства в районах сплошной коллективизации и по борьбе с кулачеством» от 1 февр. 1930, к-рое наделяло мест. органы правами «полной конфискации имущества кулаков и выселения их из пределов отдельных районов и краев (областей)». Введение этой меры повлекло за собой создание особой системы крест. спецпоселений (в 1933 переименованы в трудпоселения) с особым режимом содержания под упр-нием ОГПУ—НКВД. Спец(труд)поселения часто размещались в местах традиц. ссылки (Европ. Север, Сев. Урал, Сиб. Север) или интенсив. пром. развития (Ср. и Юж. Урал, Кузбасс). Ординар. высылка и С. также пережили фазу значит. трансформации, став, как и спецпоселения, частью принудит.-мобилизац. экономики. Высланные и ссыльные специалисты (медики,

инженеры, агрономы, землеустроители и т. д.) широко использовались при формировании и функционировании производственно-управленч. и социокультур. аппаратов комендатур. При этом числ. приговоренных к высылке и С. квазисудеб. органами (ОСО ОГПУ и «тройки» ПП ОГПУ) в 1930–33 значит. возросла и составила до трети всех репрессированных во внесудеб. порядке. В 1929 было 24,5 тыс. приговоренных к высылке и С., 1930 — 58,8 тыс., 1931 — 63,3 тыс., 1932 — 36 тыс., 1933 — 54,3 тыс. чел. Данные о масштабах судеб. репрессий по линии Наркомата юстиции и данные о территории размещения ординар. высланных и ссыльных отсутствуют, однако бесспорно, что они уступали масштабам крест. С. Законодат-во, касавшееся ординар. репрессий, менялось гл. обр. в направлении ужесточения режима надзора и контроля над «спецконтингентом» и принуд. использования труда репрессированных. Однако нехватка кадров заставляла власти искать компромис. решения: в принятом 23 дек. 1935 секрет. циркуляре НКВД и Прокуратуры СССР оговаривалась возможность трудоустройства высланных и ссыльных во внесудеб. порядке по своей специальности в учреждениях и на предприятиях в той местности, в к-рой им разрешено проживать. Последовавший вскоре за этим мас. террор практически уничтожил прежнюю С., особенно ее полит. сегмент. Были расстреляны почти все видные деятели не только «антисоветских» полит. партий (в т. ч. эсеры-«цекисты» Е.А. Иванова-Иранова (*Колташево*), Б.С. Иванов (Омск) В.Л. Утгоф-Дерюжинский (*Камень-на-Оби*), М.Я. Гендельман (*Сургут*), М.С. Цейтлин (Томск) и др.), но и пребывавшие в сиб. ссылке коммунисты-оппозиционеры (Н.А. Угланов, *И.Н. Смирнов*, Н.И. Муралов и др.).

Со 2-й пол. 1930-х гг. начал формироваться институт тер.-этнич. ссылки, что было следствием политики «зачистки» зап., юж. и вост. границ СССР и депортации из погран. территорий во внутр., прежде всего вост., регионы страны нем., польск., кор. населения. С изменением с нач. Второй мировой войны террит. границ СССР состав ссыльных из вост. регионов пополняется «контингентами» из Зап. Украины, Зап. Белоруссии, Бессарабии, Литвы, Латвии, Эстонии. Депортированные имели различ. режимный статус: беженцы были относит. свободны в выборе места проживания и проф. деят-ти, ссыльнопоселенцы из Прибалтики имели наиболее жесткий режим содержания и надзора. В годы *Великой Отечественной войны* и в послевоен. период имели место еще более мас. этнич. депортации, породившие феномен «наказанных народов», — сов. немцы, калмыки и др. К кон. сталин. эпохи на учете в спецпоселениях находилось более 30 категорий «спецконтингентов». Высылка и С. на поселение становилась все более разнообразной и пестрой по своему составу. В послевоен. годы ссылка пополнилась т. н. указами (Указом Президиума Верховного Совета СССР от 2 июня 1948 собраниям колхозников предоставлялось право выносить обществ. приговоры о выселении лиц за «антиобщественный паразитический образ жизни» сроком до 8 лет (как правило, это были колхозники, не выработавшие обязательный минимум трудодней). В 1948–52 было выслано 33,2 тыс. «указников», за ними добровольно последовало 13,6 тыс. чл. их семей. Об общем ужесточении репрес. режима свидетельствует издание Указа Президиума Верховного Совета СССР от 26 нояб. 1948, к-рый устанавливал, что депортированные на поселение во время войны «контингенты» находятся на спецпоселении навечно. За ними закреплялось определение «выселенцы» (выселенные навечно), для ряда др. категорий («оуновцы», «власовцы» и др.) вводился термин «спецпоселенцы» (выселенные на сроки или без указания

сроков). В дальнейшем все ссыльные стали именоваться спецпоселенцами. В послевоен. период началось частич. упразднение крест. («кулацкой») С., завершившееся принятием в 1953–54 ряда законодат.-норматив. актов, окончательно выведших репрессир. крестьян из состава ссыльных «спецконтингентов». Поэтапная ликвидация этнич. ссылки проходила в 1954–60. Отказ от системы мас. спецпоселений означал не упразднение института высылки и С., а избавление его от экстраординар. форм. В кон. 1950-х гг. насчитывалось ок. 9 тыс. ссыльных, среди к-рых более половины составляли осужденные за уголов. преступления (5,5 тыс.), по Указу от 23 июня 1951 (бродяги и попрошайки – 2,7 тыс.), осужденные за «контрреволюционные преступления» – 87 чел. Почти все ссыльные осуждались на сроки до 5 лет. Среди мест их расселения доминировали сиб. территории (*Красноярский кр.* – 2,6 тыс., *Тюменская обл.* – 1 тыс., Якутия – 0,9 тыс., *Иркутская обл.* – 0,85 тыс.).

Лит.: Ядринцев Н.М. Исторические очерки русской ссылки в связи с развитием преступлений // Дело, 1870. № 10; Он же. Ссылка и ссыльные в Сибири // Живописная Россия. Отечество наше в его земельном, ист., экон. и бытовом значении. СПб., 1895. Т. 12, ч. 1; Фельдштейн Г.С. Ссылка. Очерки ее генезиса, значения, истории и современного состояния. М., 1893; Жижин В.Д. Ссылка в России (законодательная история русской ссылки) // Журнал Мин-ва юстиции. 1900. № 1; Солонин А.П. Ссылка в Сибирь. Очерк ее истории и современного положения. СПб., 1900; Сафронов Ф.Г. Ссылка в Восточную Сибирь в XVII веке. Якутск, 1967; Подосенов О.П. Законодательство о ссылке в России в XVI–XVII вв. // Вестн. Моск. ун-та. 1970. № 5; Политические ссыльные в Сибири (XVIII – начало XX в.). Новосибирск, 1983; Ссылка и каторга в Сибири (XVIII – начало XX в.). Новосибирск, 1975; Ссылка и общественно-политическая жизнь в Сибири (XVIII – начало XX в.). Новосибирск, 1978; Хазиахметов Э.Ш. Сибирская политическая ссылка 1905–1917 гг. (облик, организации, революционные связи). Томск, 1978; Кодан С.В. Управление политической ссылкой в Сибири (1826–1856 гг.). Иркутск, 1980; Зуев А.С., Миненко Н.А. Секретные узники сибирских островов (Очерки истории политической ссылки в Сибири второй четверти XVIII в.). Новосибирск, 1992; Красильников С.А. На изломах социальной структуры. Маргиналы в послереволюционном российском обществе (1917 – конец 1930-х годов). Новосибирск, 1998; Казарян П.Л. Якутская политическая ссылка. Якутск, 1999; Он же. Ссылка в Сибирь (конец XVI – начало XIX в.). Владивосток, 1999; Земсков В.Н. Спецпоселенцы в СССР. 1930–1960. М., 2003; Пинкин В.И. Ссыльные // Маргиналы в социуме. Маргиналы как социум. Сибирь (1920–1930-е годы). Новосибирск, 2004.

А.С. Зуев, С.А. Красильников

**СТАВКА (ШТАБ) ВЕРХОВНОГО ГЛАВНОКОМАНДУЮЩЕГО**, орган высш. полевого упр-ния войсками *Российской (Русской) армии* во время *Гражданской войны*. Начала формироваться 25 сент. 1918. после образования *Временного Всероссийского пр-ва* и учреждения должности Верховного главнокоманд. всеми вооруженными сухопутными и морскими силами России. Находилась в *Омске*. Состояла из упр-ний 1-го и 2-го генерал-квартирмейстеров, дежур. генерала. В мае 1919 в результате передачи Ставке части функций военного мин-ва *Российского пр-ва* дополнительно образовано упр-ние 3-го генерал-квартирмейстера. По повелению Верх. главнокомандующего приказом его нач. штаба от 1 окт. 1919 упразднена, а ее осн. функции переданы в штаб *Восточного фронта*. Для «сосредоточения данных по всем фронтам Государства» при Верх. главнокомандующем образовано отд. Упр-ние генерал-квартирмейстера.

Верх. главнокомандующие: ген.-лейт. *В. Г. Болдырев* (24 сент. – 18 нояб. 1918), адм. *А.В. Колчак* (18 нояб. 1918 – 15 янв. 1920). Начальники штаба Верх. главнокомандующего: ген.-лейт. *С. Н. Розанов* (25 сент. – 18 нояб. 1918), подполк. *А.Д. Сбырятников* (вр. и. д., 18 – 21 нояб. 1918), ген.-майор *Д. А. Лебедев* (21 нояб. 1918 – 9 авг. 1919), ген.-лейт. *М.К. Дитерихс* (9 авг. – 1 окт. 1919).

Д.Г. Симонов

**СТАДУХИН Михаил Васильевич** (?–1666, Якутия), якут. казак, землепроходец, мореход, один из актив. организаторов и руководителей походов по Сев.-Вост. Сибири. Родом из Пинеги, занимался торговлей. В 1630 из *Енисейска* перебрался в *Якутск* и, возможно, здесь поверстался в казаки. Участвовал в походе на р. Виллой (1633). В 1641–43, будучи казачьим десятником, прошел по маршруту Якутск–р. Оймякон–р. Индигирка–р. Алазея–р. Колыма. В 1643 совместно с Д. Зыряном и С. *Дежневым* основал на Колыме зимовье (по мнению одних исследователей – будущий Среднеколымский острог, по мнению др. – *Нижнеколымский*). В 1645 с Колымы морем дошел до устья Лены и вернулся в Якутск. В 1647 он вновь на Колыме, откуда в 1648 (или в нач. 1649) отправился на реки Анюй и Пенжину, в 1649 – морем до Шелagsкого мыса (по др. данным – до мыса Беллинга или Ключичинской губы). В 1650 открыл (совм. с С. Моторой и В. *Бугром*) сухопут. дорогу с Колымы на Анадырь. В 1651–57 первым из рус. землепроходцев совершил сухопутно-мор. поход из Анадырского зимовья до Охотского острога (реки Аклан–Пенжина–Гижига–Тауй–Охота). В 1659 вернулся в Якутск, в 1663 отчитался о своем походе в *Тобольске* и Москве, произведен в атаманы. С. первым принес известие о *коряках*, большом «каменном носе» – Камчатке и р. Камчатке, составил чертеж своего пути по Якутии, Чукотке и Охотскому побережью. Чертеж и сведения С. впервые дали общее представление о соотношении между собой осн. рек и мор. побережий Сев.-Вост. Сибири, а сам поход открыл возможность движения по маршруту Якутск–Колыма–Анадырь–Пенжина–Охотск–Якутск. В экспедициях С. обьясачивал аборигенов, имел неоднократные вооруж. столкновения с *юкагирами*, ламутами, тунгусами, коряками, *чукчами*. После возвращения из Москвы в Якутск отправился на Индигирку. Погиб в бою с ламутами на Янском хр.

Лит.: Дополнения к актам историческим, собранные и изданные Археологической комиссией. СПб., 1851. Т. 4; *Вице В.Ю.* Русские полярные мореходы из промышленных, торговых и служивых людей XVII–XIX вв.: Биограф. словарь. М.; Л., 1948; *Открытие* русских землепроходцев и полярных мореходов XVII века на Северо-Востоке Азии: Сб. документов. М., 1951; *Русские мореходы* в Ледовитом и Тихом океанах: Сб. документов о великих русских географических открытиях на Северо-Востоке Азии в XVII веке. М.; Л., 1952; *Сергеев В.И., Чернавская В.Н.* Казак М.В. Стадухин – исследователь Северо-Востока Азии // Русские первопроходцы на Дальнем Востоке в XVII–XIX веках: Историко-археологическое исследование. Владивосток, 1994. Т. 3; *Полевой Б.П.* Новое об открытии Камчатки. Петропавловск-Камчатский, 1997. Ч. 1; *Иванов В.Н.* Вхождение Северо-Востока Азии в состав Русского государства. Новосибирск, 1999.

А.С. Зуев

**СТАЛИН Иосиф Виссарионович** (наст. фам. Джугашвили) [9(21).12.1879 Гори Тифлиской губ. – 5.3.1953, Москва]. Видный государственный и политический деятель, теоретик и пропагандист марксизма-ленинизма. В 1894 окончил Горийское духовное училище. Исключен из Тифлиской православной духовной семинарии (1899) за революционную деятельность. С 1898 член грузинской социал-демократической организации «Месаме-даси». С марта 1901 на нелегальном положении, становится профессиональным революционером. Ведет активную деятельность по организации социал-демократического рабочего движения на Кавказе. В апреле 1902 арестован, в 1903 сослан в ссылку в Иркутскую губ. В январе 1904 бежал. Участник Первой русской революции 1905–1907. Убеденный сторонник ленинской большевистской линии стратегии и тактики классовой борьбы проле-



тариата. Делегат 1 конференции РСДРП (1905), 4-го (1906) и 5-го (1907) съездов РСДРП. С 1907 по 1911 ведет революционную деятельность на Кавказе, в том числе руководил проведением в Закавказье экспроприаций. Неоднократно подвергался арестам и ссылкам, из которых бежал. В годы реакции активно боролся с аппозиционными течениями в партии и рабочем движении. В 1912 заочно кооптирован в ЦК и Русское бюро ЦК РСДРП. В апреле 1912 арестован и сослан в Нарымский край. Бежал. В конце 1912- начале 1913 написал работу «Марксизм и национальный вопрос». В феврале 1913 арестован и сослан в Туруханский край, где находился в 1914-1916. После Февральской революции 1917 вернулся в Петроград. Кооптирован в состав Бюро ЦК партии большевиков, введен в редколлегию «Правды». На 7 (Апрельской) Всероссийской конференции РСДРП (6) избран членом ЦК. (В последствии, избирался членом ЦК на всех съездах партии по XIX включительно). Активно участвовал в подготовке и проведении вооруженного восстания в составе Военно-революционного центра в Петроградском ВРК. После победы Октябрьской социалистической революции на 2—ом Всероссийском съезде Советов 26 окт. (8 ноября) 1917 избран членом ВЦИК и утвержден народным комиссаром по делам национальностей в составе первого Советского правительства (1917-1922), одновременно (1919-1922) возглавлял наркомат Государственного контроля, реорганизованного в 1920 в Наркомат Рабоче-крестьянской инспекции. В период Гражданской войны и иностранной военной интервенции выполнял ответственную руководящую работу в партийных, советских и военных органах, был членом РВС Республики и ряда фронтов, одним из организаторов обороны Петрограда и Царицына, представитель ВЦИК в Совете рабочей и крестьянской обороны. Проявил себя как талантливый и решительный военно-политический деятель. Пост. ВЦИК от 27 ноября 1919 награжден орденом Красного Знамени. После окончания Гражданской войны участвовал в восстановлении народного хозяйства, активно боролся с оппозиционными внутрипартийными группировками, занимал ленинскую позицию. В апреле 1922 на пленуме ЦК избран Генеральным секретарем ЦК партии. Находился на этом посту более 30 лет. За жесткий стиль руководства Сталин подвергался критике со стороны Ленина, однако с учетом обострившейся внутрипартийной борьбы и серьезнейших проблем практически во всех сферах жизни и, прежде всего, в области экономики страны, XIII съезд партии оставил Сталина на посту Ген.секретаря ЦК. На XIV съезде партии (дек. 1925) страна взяла курс на индустриализацию, которая под руководством Сталина, стала проводиться форсированными темпами. Как показали последующие исторические события, такая стратегия была абсолютно оправданной, в противном случае, находясь в полной изоляции, страна могла утратить независимость. Индустриализация проходила в обстановке активного противодействия оппозиции. Ленинская линия партии была отражена в ряде теоретических работ Сталина, вышедших в эти годы в виде статей, книг и докладов. К их числу следует отнести «К вопросам ленинизма» (1926); «Об индустриализации страны и о правом уклоне в ВКП(б) (1928), «О правом уклоне в ВКП(б)» (1929) и др. На XV съезде партии был взят курс на коллективизацию сельского хозяйства (дек. 1927), которая происходила форсированными темпами, порой насильственно, что привело к противодействию крестьян и, как следствие необоснованным репрессиям. Ответственность за допущенные просчеты несет в том числе и Сталин. В обстановке непрекращающейся в эти годы борьбы с оппозицией (в том числе и внутри

партии), и постоянной внешней опасности Сталиным были санкционированы грубые нарушения социалистической законности, повлекшие за собой необоснованные массовые репрессии, затронувшие государственное, партийное и военное руководство страны, что нанесло значительный вред государству. По существу искоренялось реальное и мнимое инакомыслие. Важное значение для победы социализма в СССР имело осуществление культурной революции, без которой невозможно было бы осуществлять судьбоносные для страны преобразования. 6 мая 1941 назначен председателем СНК СССР. В предвоенные годы осуществлял деятельное руководство по укреплению обороноспособности страны. Накануне войны Сталин допустил просчет в оценке сроков вероятного нападения фашистской Германии на Советский Союз. С 30 июня 1941 председатель Государственного комитета обороны, 19 июля — нарком обороны СССР, 8 августа — Верховный главнокомандующий Вооруженными силами СССР. На этих постах Сталиным проделана огромная работа по руководству вооруженными силами, реорганизации экономики страны на военные нужды, сплочению и мобилизации всего народа на Победу. Один из организаторов и руководителей антигитлеровской коалиции. Внес выдающийся вклад в Победу Советского Союза в Великой отечественной войне. Возглавлял делегацию СССР на Тегеранской (1943), Крымской (1945) и Потсдамской (1945) конференциях руководителей трех Великих держав СССР, США и Великобритании.

В послевоенные годы продолжал работать Генеральным секретарем ЦК партии и Председателем Совета Министров СССР, провел колоссальную работу, направленную на восстановление и развитие разрушенного войной народного хозяйства, укрепление обороноспособности страны, создание современных видов вооружения, в том числе ракетно-ядерного оружия. Способствовал укреплению международных позиций СССР, созданию мировой социалистической системы. Вместе с тем, в послевоенные годы Сталин санкционировал ряд репрессивных компаний (борьба с «буржуазной лженаукой» «борьба с космополитизмом»), жертвами которых стали деятели науки и культуры.

XX съезд КПСС (1956) осудил культ личности Сталина как явление, дав оценку его негативным для страны последствиям. Похоронен на Красной площади у Кремлевской стены.

За заслуги перед государством Сталину присвоены звания Героя Социалистического труда (1939), Героя Советского Союза (1945), Маршала Советского Союза (1943), высшее воинское звание — Генералиссимуса Советского Союза (1945). Награжден 3 Орденами Ленина, 2 орденами «Победа», 3 орденами Красного знамени, орденом Суворов I степени, медалями.

Соч.: Соч. Т. 1-13. М. 1949-1951; О Великой Отечественной войне Советского Союза. М. 1952.

Литература: Большая советская энциклопедия том 24 кн. 1. М. 1976; Советская историческая энциклопедия т. 13. М. 1971; Большая энциклопедия в 62 томах. Т. 47. М. 2006; XX съезд КПСС. Стенографический отчет т. 1-2, М. 1956; История КПСС, т. 1-5. М. 1964-1970.

В. Молодин

**СТАЛИНА В СИБИРЬ ПОЕЗДКА 1928.** Связана с *хлебозаготовительным кризисом 1927/28*. 9 янв. 1928 Политбюро ЦК ВКП(б) приняло решение о направлении в регионы ряда членов ЦК для выработки на местах мероприятий по увеличению объемов заготовок. В Сибирь должен был выехать *Г.К. Орджоникидзе*, однако, по офиц. версии, он заболел, и его заменил *И.В. Сталин*. Командировка Сталина продолжалась с 15 янв. по 6 февр. 1928 и осуществлялась секретно,



без освещения в печати. В *Новосибирск* генсек прибыл 17 янв. На след. день он принял участие в заседании бюро *Сибкрайкома ВКП(б)*, на к-ром в целом поддержал решение краевого рук-ва начать аресты кулаков, «располагающих большими запасами хлеба», с привлечением их к уголов. ответственности за спекуляцию (т. е. по ст. 107 УК РСФСР). Сталинские поправки заключались в том, что делать это нужно не по линии ОГПУ, а в «законном порядке» от имени прокуратуры. Помимо Новосибирска он посетил *Барнаул, Рубцовск, Красноярск, Омск*, где выступал на заседаниях бюро окружкомов партии и спец. совещаниях, на к-рые приглашались представители парт., сов., правоохран. и загот. органов. И.В. Сталин критиковал руководителей парт. и сов. органов края, считавших возможным увеличить хлебозаготовки с помощью экон. методов, обвинял работников суда и прокуратуры в потворстве кулакам и требовал их замены; полемизировал с функционерами, высказывавшими опасения, что применение чрезвычай. мер может ухудшить соц.-полит. положение в деревне, понуждал мест. власти к принятию повышенных загот. заданий. Находясь в Сибири в связи с хлебозаготовками, Сталин решал более широкий комплекс проблем, важнейшей из к-рых была подготовка мест. парт.-сов. и хоз. аппарата к свертыванию *новой экономической политики* и переходу к форсир. модернизации страны.

Лит.: 1928 год. Поездка И.В. Сталина в Сибирь. Документы и материалы // Изв. ЦК КПСС. 1991. № 5–7; *Иконникова И.П., Угроватов А.П.* Сталинская репетиция наступления на крестьянство // Вопросы истории КПСС. 1991. № 1; *Курилов И., Михайлов Н.* Секретная командировка вождя (Зачем Сталин ездил в Сибирь в 1928 г.) // Тайны специального хранения. М., 1992; *Демидов В.В., Угроватов А.П.* Неизвестный визит // Земля Сибирь. 1992. № 1; *Павлова И.В.* Поездка Сталина в Сибирь. Почему в Сибирь? // ЭКО. 1995. № 2.

В.А. Ильных, В.И. Шишкин

**СТАЛИНСК**, назв. *Новокузнецка* в 1932–61.

**СТАЛИНСКОЕ СНИЖЕНИЕ ЦЕН.** Наиболее значит. и длит. соц. программой послевоен. времени стало массовое снижение гос. рознич. цен, получившее наим. «сталинское». После проведения ден. реформы и отмены *карточной системы* в дек. 1947 оно осуществлялось ежегодно вплоть до 1954.

В период *Великой Отечественной войны* райковые цены на продукты питания и непрод. товары, распределявшиеся по карточкам, сохранились на сравнительно низком и стабильном уровне. Но 16 сент. 1946 по решению пр-ва произошло их существ. повышение, что офиц. объяснялось «подготовкой к отмене карточной системы». Если до этого за 1 кг ржаного хлеба требовалось заплатить 1 руб., то теперь — 3,5, пшеничного хлеба — соотв. 1,7 и 5, говядины — 12 и 30, слив. масла — 24 и 62, маргарина — 12,5 и 33, сахара — 5,3 и 14,3, 1 литр молока — 1,8 и 3,3 руб. Одновр. в такой же пропорции выросли цены в системе обществ. питания, что сразу же сделало его практически недоступным для большинства населения. Правда, в кач-ве частич. компенсации вводилась т. н. хлеб. надбавка к зарплате, составлявшая от 80 до 110 руб. в мес.

В дек. 1947 после отмены карточек стоимость хлеба и крупы в гос. магазинах уменьшилась на 10–12%. Стоимость продовольствия в 1953 оказалась в 1,5–2,5 раза ниже, чем в 1947. Особенно подешевели осн. прод. товары: хлеб, мука, крупы, мясо, жиры, картофель. Цены на них вплотную приблизились к предвоен. уровню.

Значительным было снижение цен и на пром. изделия. Мн. из них стали дешевле в 2 раза и более. Но в сред. цены уменьшились на 25–30%. Стоимость непрод. товаров в 1953 заметнее отличалась от уровня 1940, чем продуктов питания. Нек-рые изделия стоили в 2 раза дороже по сравнению с предвоен. временем.

В целом за период с 1947 по 1954 гос. рознич. цены снизились в 2,3 раза, в т. ч. на прод. товары в 2,6, на непрод. — в 1,9 раза. В результате заметно выросла покупатель. способность рубля, но только по сравнению с дек. 1947. Напр., на деньги, к-рые уплачивали после отмены карточ. системы за 1 кг слив. масла, в сер. 1950-х гг. можно было купить 1 кг такого же масла, 1 кг мяса, 2 кг фруктов, 5 кг хлеба и 10 кг картофеля. А на ден. средства, требовавшиеся для покупки муж. костюма, демисезон. пальто, часов и фотоаппарата, можно было, кроме этих вещей, дополнительно приобрести письм. стол, книж. шкаф, муж. ботинки и дет. зимнее пальто. Иными словами, те товары, к-рые в 1947 обходились в 1 тыс. руб., в 1954 стоили 433 руб. Почти в 4 раза снизились цены на рынках (прод. и вещевых). При этом снижение происходило в осн. в 1947–49, в последующем рыночные цены, при нек-рых колебаниях, оставались относительно стабильными и даже обнаружили тенденцию к росту.

Сама практика массового снижения цен оправдала себя не в полной мере. От него в первую очередь выигрывали люди с высокими душевыми доходами, что усиливало дифференциацию в потреблении семей с различ. степенью мат. обеспеченности. Нарушалось соответствие цен на нек-рые товары и себестоимости их произв-ва. Размеры снижения цен, особенно на отд. виды продовольствия, не соответствовали экон. возможностям гос-ва, что обостряло товар. дефицит. Нередко товар, ставший дешевле, исчезал из продажи в гос. магазинах, но появлялся на рынке по спекулятив. цене.

После завершения этой соц. программы рознич. цены так и не достигли исходного уровня, существовавшего до 16 сент. 1946, превышая его более чем на треть. Однако сама тенденция позитивно воспринималась людьми, они чувствовали реальное облегчение. В 1953 в гос. торговле сиб. городов 1 кг ржаного хлеба стоил 1,4 руб., пшеничного — 1,6, говядины — в ср. 12,6, слив. масла — 25,5, маргарина — 14,8, 1 л молока — 2,4, десяток яиц — 7,8, 1 кг сахара — 10 руб., за пол-литра водки платили 20 руб. Примечательно, что гос. рознич. цены на хлеб и нек-рые др. осн. продукты питания сохранились стабильными вплоть до нач. рыноч. реформ 1990-х гг. (в 1961 в связи с обменом денег и десятикрат. деноминацией рубля произошло их соотв. изменение).

Рыноч. цены заметно превышали гос., причем эта дистанция увеличивалась. Летом 1953 в *Новосибирске* на рынке 1 кг говядины стоил 21 руб., свинины или баранины — 23, капусты — 2,5, картофеля — 0,5, 1 л молока — 4 руб. Но говорить о дешевизне продуктов в магазинах и на рынке не приходится, ибо заработ. плата большинства занятого населения была невысока. К сер. 1950-х гг. у рабочих и служащих *Новосибирской обл.* она составляла в ср. 667 руб. в месяц. Невелики были и др. денежные выплаты. Ср. величина пенсии по старости равнялась 190 руб., по инвалидности — 160 руб., по случаю утраты кормильца — 150 руб. Предвоен. уровень мат. обеспеченности был превышен к кон. 4-й пятилетки (1950), гл. задачей к-рой являлось восстановление и развитие народ. хоз-ва.

С.С. Букин

**СТАНЮКОВИЧ Константин Михайлович** (18 марта 1843, Севастополь — 7 мая 1903, Неаполь), писатель, полит. ссыльный. Род. в семье адмирала. Окончил Морской кадет. корпус (1860). Служил офицером в воен.-мор. флоте, в 1864 вышел в отставку в звании лейтенанта. В 1865–76 работал сел. учителем, служащим в акцион. об-вах. С 1876 — проф. литератор. За связи с полит. эмигрантами в апр. 1884 арестован, после годичного заключения в кре-



пости выслан на 3 года в *Томск*. Здесь вместе с др. полит. заключенными активно сотрудничал в «Сибирской газете» как фельетонист; с сер. 1886 в этой газете публикуется сатир. цикл С. «Сибирские картинки» (под псевд. «Старый хостяк»). С осени 1886 публикуются главы романа «В места не столь отдаленные», основанного на сиб. материале (опубл. в С.-Петербурге в 1889). В Томске начата работа над «Морскими рассказами» (в 1888 вышли в С.-Петербурге отд. изданием). Отбыв срок *ссылки*, с июня 1888 жил в Москве и С.-Петербурге.

Соч.: Собрание сочинений: В 6 т. М., 1958–59; В места не столь отдаленные. Новосибирск, 1964.

Лит.: Русские писатели: Биобиблиогр. словарь. М., 1971; Грацианова М.В. «Томская тема» в судьбе и творчестве К.М. Станюковича // Русские писатели в Томске. Томск, 1996.

М.В. Шиловский

**СТАРКОВ Вадим Федорович** (р. 22 февр. 1936, Нижние Серги Свердловской обл.), археолог, д-р ист. наук (1987). Окончил ист. фак-т МГУ (1963), аспирант, мл., ст. науч. сотрудник, зав. группой Ин-та археологии РАН. Специалист в области камен. века Урала и Зап. Сибири, освоения рус. землепроходцами Арктики, древ. картографии сев. территорий планеты. Открыл и исследовал ряд неолит. памятников в лесном *Зауралье*. Разработал культ.-ист. периодизацию эпохи *неолита* региона. Занимается изучением первых рус. *острогов*. Ведет актив. исслед-я в циркумполярной зоне (архип. Новая Земля, Земля Франца-Иосифа, Шпицберген). С 1978 — нач. Шпицбергенской экспедиции Ин-та археологии РАН. С 1992 — чл. науч. совета РАН по изучению Арктики и Антарктики.

Соч.: Мангазея. Мангазейский морской ход. Л., 1980. Ч. 1 (соавт.); Материальная культура русских полярных мореходов и землепроходцев XVI–XVII вв. М., 1981. Ч. 2 (соавт.); Мезолит и неолит лесного Зауралья. М., 1980; Русские морские экспедиции XVIII века. М., 1996 (соавт.); Очерки истории освоения Арктики. М., 1998. Т. 1; М., 2001. Т. 2.

**СТАРООБРЯДЦЫ**, противники церк. реформы, проведенной в *Русской Православной Церкви* Патри. Никоном и царем Алексеем Михайловичем в 1653/54–1666/67. Подразделяются на поповцев и беспоповцев, к-рые, в свою очередь, делятся на различ. согласия и толки (см. *Авакум, Афанасий (Федотов), Беловодье, Беспоповцы в Сибири, Бухтарминцы, Поповцы в Сибири, Самосожжения староверов в Сибири, Семейские, Тарский бунт, Тихон (Сухов), Часовенные Сибири*).

**СТАРЦЕВ Александр Владимирович** (р. 2 мая 1956, с. Зудилово Алтайского кр.), историк, д-р ист. наук (2004). В 1978 окончил ист. фак-т Алтайского гос. ун-та (АГУ), в 1984 — аспирантуру *Томского гос. ун-та*. В 1979–95 в Алтайском гос. ин-те культуры: ассистент, ст. преподаватель, доцент, зав. каф. истории. В 1995–99 — доц., проф., нач. каф., зам. нач. Барнаульского юридического ин-та МВД РФ. В 2000–07 — доц., проф. каф. отеч. истории АГУ. С июня 2007 — зав. каф. востоковедения АГУ. Специалист в области истории народ. хоз-ва и предпринимательства Сибири, истории торг.-экон. и культур. связей Сибири со странами Д. Востока и Центр. Азии.

Соч.: Сибирский купец А.Д. Васенев. Барнаул, 1994; История предпринимательства в Сибири (XVII — начало XX в.). Барнаул, 1999 (соавт.); История Барнаула. Барнаул, 2000 (соавт.); Купечество Алтай второй половины XIX — начала XX в. Барнаул, 2001 (соавт.); Русская торговля в Монголии (вторая половина XIX — начало XX в.). Барнаул, 2003; Алтай купеческий. Барнаул, 2007 (соавт.).

Лит.: Библиография трудов ученых Алтайского государственного университета. Барнаул, 2002. Вып. 1.



В.А. Скубневский

**СТАРЦЕВ Алексей Дмитриевич** (1841 — 30 июня 1900, о-в Путятин), селенгин. и владивосток. купец 1-й гильдии, коммерции советник, потомств. *почетный гражданин*. Незаконнорожденный сын декабриста *Н.А. Бестужева*, воспитывался в семье селенгин. купца 1-й гильдии Д.Д. Старцева. Представляя интересы кяхтин. *купечества* в Китае, устроил в Тяньцзиньне водопровод, за что кит. император пожаловал ему звание мандарина. Вместе с др. купцами купил в 1875 в Англии пароход «Батрак», перевезший кит. чай морем. После его крушения С. купил пароход «Чайка» и шхуну «Лебедь». На о-ве Путятин, где его имя присвоено мысу и сопке, устроил опыт. многоцелевое хоз-во, включавшее фарфор. произв-во и конезавод. Недвижимость С. оценивалась в 260 тыс. руб. Помогал материально Об-ву изучения Амурского кр., поставлял свой кирпич для стр-ва музея, принимал участие в науч. и выстав. работе. В 1894 пожертвовал 2-этаж. камен. дом для музея при Троицкосавско-Кяхтин. отд-нии *Русского географического об-ва* (РГО), стал почет. чл. отд-ния, чл. Вост.-Сиб. отд. РГО, собирал ист. документы и материалы о *Забайкалье*. Сын Николай в 1914 уехал в Сербию.

Лит.: Хисамутдинов А. Из Владивостокской старины. Владивосток, 2001.

А.А. Жиров

**СТАРЫНКЕВИЧ Сергей Сазонтович** (6 июля 1874, Луцкий у. Вольнской губ. — 8 апр. 1933, Франция). Чл. *партии социалистов-революционеров* и ее воен. орг-ции (с 1905). Окончил юр. фак-т Московского ун-та (1900). По окончании университета поступил канд. на судеб. должность в Московском суде, затем перешел в адвокатуру. В 1905 зачислен в присяж. поверенные округа С.-Петербургской судеб. палаты. В 1906 по полит. мотивам покинул Россию, жил в Германии, Швейцарии и Финляндии. По возвращении в Россию в 1907 подвергся аресту и тюрем. заключению в Петропавловскую крепость, затем приговорен к ссылке в *Иркутскую губ.*, где порвал с полит. деят-тью. Жил и работал сначала в *Верхнеудинске*, потом в *Черемхове*, где дослужился до зав. мест. копиями. Затем переехал в *Иркутск*, где занялся адвокат. деят-тью, являлся юрисконсультом ряда круп. фирм. 8 апр. 1917 назначен прокурором Иркутской судеб. палаты (1917). После установления сов. власти подвергся аресту за проф. деят-ть, был заключен в тюрьму и отдан под суд рев. трибунала, к-рый вынес ему обществ. порицание. Указом *Временного Сибирского пр-ва* (ВСП) от 7 авг. 1918 назначен управляющим Мин-вом внутр. дел ВСП. Министр юстиции *Временного Всероссийского, РСФСР-ского пр-ва* (до 2 мая 1919). В нач. сент. 1919 прибыл во Владивосток и принял участие в подготовке антиколчак. заговора, задуманного эсерами и генералом *Р. Гайдой*. После провала заговора 19 сент. 1919 выехал в г. Цуруга (Япония). Затем жил в Швейцарии, Франции.

Лит.: История «белой» Сибири в лицах: Биогр. справочник. СПб., 1996.

В.И. Шишкин

**СТАСОВА Елена Дмитриевна** (15 окт. 1873, С.-Петербург — 31 дек. 1966, Москва), видный деятель РСДРП, РКП(б), ВКП(б). Чл. РСДРП с 1898. Агент «Искры». Участница *революции 1905–1907*. В 1913 выслана на поселение в с. Бея *Енисейской губ.* (с авг. 1914), затем — с. Ермаковское Минусинского у. (с авг. 1915). Была связной полит. ссыльных социал-демократов и парт. центров. В 1917–20 — секр. ЦК партии, чл. ЦК (1918–20), в 1921–26



работала в Коминтерне. Пред. ЦК Междунар. орг-ции помощи борцам революции СССР (1927–37), чл. ЦКК ВКП(б) (1930–34), чл. Интернациональной контрольной комиссии Коминтерна (1934–43), чл. ВЦИК, ЦИК СССР. Герой Соц. Труда (1960).

Соч.: Воспоминания. М., 1969.

М.В. Шиловский

**СТАТЕЙНЫЕ СПИСКИ**, вид офиц. делопроизводств. документации в России XV – нач. XVIII в., составлявшейся по статьям (разделам) или отд. вопросам. С. с. называли: 1) деловые бумаги, писанные по статьям, доклады приказов, к-рые слушались в Боярской думе; 2) всякого рода «посольские дела», в т. ч. донесения послов, представлявшиеся в Посольский приказ. Донесения послов с ответами по предложенным статьям являются одним из важнейших источников по истории дип. отношений и содержат мн. ист.-геогр., быт. и др. ист. данных. Наиболее многочисленны посольские С. с. (отчеты рус. послов или записи приема иностр. послов), появившиеся в XV в. как «грамоты с вестями» и отправлявшиеся в Москву в ходе ведения переговоров. Со 2-й пол. XVI в. эти С. с. приобрели форму заклочит. отчетов-дневников. В кон. XVII – 1-й пол. XVIII в. получили распространение обширные С. с., в к-рых тексты документов перемежались с подневными записями событий. Обязат. составными частями посольских С. с. были подроб. описания пути посольства, пребывания его за границей и возвращения на родину. Центр. их часть – запись переговоров, составлявших цель посольства. Мн. С. с. содержат сведения о стране, в к-рой находилось посольство, о ее гос. строе, полит. и экон. жизни. Более 700 С. с. хранится в Российском гос. архиве древних актов и напечатано в «Памятниках дипломатических сношений России» (тома 1–9) и др. изданиях. Особый отдел С. с. составляют списки XVII в., сохранившиеся в столбцах *Сибирского приказа*.

С. с. составлялись самими послами и имели неск. разновидностей: «черные», «большие», «краткие» или «перечневые». В нач. XVIII в. формы посольской документации изменяются, появляется обилие деталей, С. с. петровских дипломатов приобретают подробный хар-р. В 1-й четв. XVIII в., с введением постоянных дип. представительств за рубежом, регулярно посылавших донесения по почте, значение С. с. снижается, постепенно их составление прекращается.

Сиб. С. с. освещали посольства рус. служилых людей к различ. туземным правителям Сибири: Алтынхану, бурят. *тайшам* и др., а также воен. походы, напр. Астафия Тухачевского «в Киргизы» в 1634. Особый интерес представляют С. с. *Спафария Милеску*, возглавлявшего посольство в Китай в 1675–78, содержащие ценные геогр., этногр., стат. сведения. Полный список сиб. С. с. был впервые опубликован *Н.Н. Оглоблиным* в «Обзрении столбцов и книг Сибирского приказа». Впоследствии С. с. публиковались в сб. документов, освещавших историю рус.-монг. отношений.

Лит.: *Оглоблин Н.Н.* Обзорение столбцов и книг Сибирского приказа, 1592–1768. М., 1895–1901. Т. 1–4; *Материалы* по истории русско-монгольских отношений. 1607–1636: Сб. документов. М., 1959; *Русско-китайские* отношения в XVII в.: Материалы и документы (1608–1683). М., 1969. Т. 1; *Материалы* по истории русско-монгольских отношений. 1636–1654: Сб. документов. М., 1974; *Казакова Н.А.* Рассказы освобожденных русских полоняников (Труды Отдела древнерусской литературы. Т. 45). СПб., 1992; *Материалы* по истории русско-монгольских отношений. 1654–1685: Сб. документов. М., 1996.

Д.Я. Резун

**СТАХАНОВСКОЕ ДВИЖЕНИЕ**, форма соревнования среди рабочих за выполнение и перевыполнение норм выработки и снижение себестоимости продукции

(соцсоревнование), опирающегося на идею морал. стимулирования труд. достижений.

Движение зародилось с нач. развития соцсоревнования в 1929. После публикации 20 янв. 1929 в газ. «Правда» прежде не печатавшейся статьи В.И. Ленина «Как нам организовать соревнование?» по инициативе комсомола на пром. предприятиях развернулось движение за снижение себестоимости и повышение качества выпускаемой продукции. В Сибири первыми в соцсоревнование включились шахтеры Кузбасса. В нач. февр. 1929 шахтеры Кемеровского, Ленинского и Прокопьевского рудников подписали договор с шахтерами Донбасса о соревновании по повышению производительности труда и снижению себестоимости продукции. В тельч. весны 1929 все шахты Кузбасса включились в соревнование. 9 июня 1929 сиб. краевая конференция Союза горняков приняла первый в Сибири хоз.-полит. договор о соцсоревновании, охвативший все предприятия угольных р-нов региона.

На Д. Востоке инициаторами развертывания соревнования стали комсомольцы *Сучана*. По их призыву в крае началось соревнование, получившее назв. «Поход за 7 и 17» (снижение себестоимости на 7% и повышение производительности труда на 17%). К апр. 1929 в соцсоревнование включилось ок. трети всех рабочих *Дальневосточного кр.*

На нач. этапе орг-ции соревнования наблюдался разнор. в его целях и способах вовлечения в него рабочих. 9 мая 1929 ЦК ВКП(б) принял пост. «О социалистическом соревновании фабрик и заводов», к-рое обобщило накопленный опыт и наметило конкрет. направления развития производств. активности рабочих и служащих. Одним из них стала орг-ция ударных бригад, в к-рых большинство рабочих выполняло и перевыполняло производств. задания. В Сибири орг-ция ударных бригад началась весной 1929 и быстро распространилась по всем предприятиям. Повсеместно проводились слеты ударников, где обменивались опытом по внедрению передовых методов орг-ции труда. В кон. 1929 состоялся краевой съезд ударных бригад, обобщивший первые достижения в орг-ции соревнования. Съезд констатировал, что по различ. предприятиям Сибири в соревнование вовлечены от четверти до двух третей состава труд. коллективов, и отметил необходимость добиваться 100%-ного охвата трудящихся соревнованием. В янв. 1930 в связи с годовщиной смерти В.И. Ленина в Сибири, как и по всей стране, проходил Ленинский призыв в ряды ударников, целые коллективы объявляли себя ударными. Одними из первых такие решения приняли труд. коллективы *Гурьевского металлургического з-да* и новосибирского завода «Труд». На Д. Востоке только за I квартал 1930 кол-во ударных бригад выросло в 3 раза, а общее число ударников – в 4 раза.

Уже в годы 1-й пятилетки разворачивается движение среди ударников за значит. перевыполнение существующих норм выработки. На шахте № 7 Черемховского угольного бас. 4 окт. 1931 бригадир Киселев и забойщик Клеофастов добыли за смену вручную 42,8 т угля, показав наивысш. для Черембасса выработку. Шахтеры-ударники Д. Востока, Кузбасса и Черембасса в нач. 1930-х гг. неоднократно устанавливали всесоюз. и мировые рекорды по производительности труда. В 1932 лучшие ударники Кузбасса И. Борисов, Р. Мачехин, П. Неверов и мн. др. добывали за смену св. 40 т угля при нормах от 7 до 14 т. На *Кузнецком металлургическом комбинате* в 1931 рекорды выработки показывала бригада землекопов во главе с А.С. Филипповым, перевыполнявшая нормы более чем в 11 раз. На Д. Востоке рекорды производительности труда стали заносить в созданную для этого «Краевую



книгу социалистических побед»; в 1932 в нее вписаны фамилии токаря Н. Черных, кузнеца В. Тремаскина, электромонтера Г. Москалева и мн. др.

В годы 2-й пятилетки в соцсоревновании и ударном движении участвовало ок. двух третей рабочих и служащих Сибири и Д. Востока. Со 2-й пол. 1935 новым этапом в орг-ции соревнования стало С. д. В сент. 1935 на мн. предприятиях Сибири и ДВК прошли митинги и собрания, посвященные пропаганде труд. подвига донецкого шахтера А. Стаханова и внедрению стахан. форм труда. Первыми стахановцами в Сибири стали забойщик шахты им. Эйхе Прокопьевского рудника И. А. Борисов, 16 сент. 1935 выдавший на-гора за смену 120 т угля; забойщик шахты «Центральная» Кемеровского рудника Н. Толстиков, перевыполнивший норму в 17 раз и добывший 140 т; забойщики Н. Парфененок и Ф. Каратаев показывали сходные результаты. На шахтах Кузбасса стали организовываться бригады стахановцев, хороших результатов добивались бригады под рук-вом Г. Недогарова, С. Запекина, Я. Куприцевича, многократно перевыполнявшие нормы выработки. На Д. Востоке пример стахан. труда первым показал забойщик шахты № 10 в Сучане Е. Коробейников, выдавший за смену 84 т угля при норме 19 т. Здесь также стали создаваться стахан. бригады, вырабатывавшие за смену от 1 тыс. до 1,4 тыс. т, что в 10–12 раз превышало обычные нормы.

Стахановцы Сибири были представлены на 1-м Всесоюзном совещании стахановцев (нояб. 1935). Ордена за труд. подвиги получили И. Борисов, Р. Мачехин, А. Зайнутдинов, М. Павлов и мн. др. В кон. 1935 во всех регионах Сибири и Д. Востока прошли краевые совещания стахановцев пром-ти и транспорта, на к-рых принимались решения о повсемест. развертывании С. д. В 1936 на волне С. д. были пересмотрены нормы выработки, а также проведены мероприятия по внедрению новой техники и технологии произв-ва. На предприятиях Сибири и Д. Востока развернулось соревнование за освоение новых норм и их перевыполнение. К кон. 2-й пятилетки в пром-ти Сибири и Д. Востока соцсоревнование охватывало более 75% рабочих. Наивысш. показатели в труде демонстрировали ударники, составлявшие 30–35% от всей числ. рабочих, а также стахановцы – 20–25% от всех рабочих.

Достижения ударников нередко преувеличивались – напр., за счет использования стахановцами вспомогат. работников, о к-рых не упоминалось.

Тем не менее самоотверж. труд передовиков произв-ва стал одной из осн. успешного пром. освоения и развития Сибири и Д. Востока. Для награждения ударников пр-во в 1938 учредило медали «За трудовое отличие» и «За трудовую доблесть»; наивысш. наградой стало звание *Героя Социалистического Труда*.

В годы Великой Отечественной войны получили значит. развитие формы соцсоревнования, позволявшие с меньшим числом работников давать больше продукции (движения двухсотников, тысячников, многостаночников, совместителей профессий, комсомольско-молодежных и фронтовых бригад). В частн., распространилось *лунинское движение*. Соревнование существовало и в дальнейшем, до кон. сов. эпохи, однако уже не достигало такого подъема, как в годы 1-х пятилеток.

Лит.: *История Сибири*: В 5 т. Л., 1968. Т. 4.

В. И. Исаев

**СТЕЛЛЕР (Штеллер, Steller) Георг Вильгельм** (10 марта 1709, Виндсгейм, Франкония (Германия) – 12 нояб. 1746, Тюмени), исследователь Сибири. Род. в семье кантора и органиста. В 1729 окончил гимназию, в 1729–34 получал образование в университетах Виттенберга и Галле, изучал теологию и естеств. науки. В

1734 С. отправился в С.-Петербург и стал дом. врачом архиеп. Феофана (Прокоповича). В февр. 1736 принят в АН адъюнктом естеств. истории и определен в акад. отряд *Второй Камчатской экспедиции*. В дек. 1737 С. покинул С.-Петербург и через Москву, *Тобольск* прибыл в *Енисейск* в дек. 1738. Здесь он встретился с *И. Г. Гмелином* и *Г. Ф. Миллером*, получил от них инструкции. С марта 1739 до нач. 1740 находился в *Иркутске*, совершал поездки на Байкал и в *Забайкалье*, занимался естественно-науч. изучением региона. В сент. 1740 через *Якутск* и *Охотск* прибыл на Камчатку, где исследовал географию, геологию, флору и фауну края, историю и этнографию ительменов и коряков. В июне 1741 на борту «Св. Петра» под команд. *В. Беринга* отправился к берегам Америки, стал 1-м естествоиспытателем, ступившим на землю Аляски (о-в Каяк). После крушения судна на обрат. пути С. с уцелевшими членами команды провел зиму на острове, где им обнаружена и описана морская корова, названная позднее его именем. В авг. 1742 вернулся на Камчатку, продолжил изучение ее природы и населения, путешествовал по полуострову, посетил Сев. Курилы. Результаты своих исслед-ий обобщил в труде «Описание земли Камчатки». В авг. 1744 С. покинул полуостров и через Охотск и Якутск в сент. 1745 прибыл в Иркутск. Здесь за действия в защиту корен. населения Камчатки и самовол. освобождение из-под стражи ительменов попал под следствие, но был оправдан. В янв. 1746 отправился далее в С.-Петербург и в Соликамске в авг. вновь был арестован по указу Сената (оправдат. приговор иркут. следствия в С.-Петербурге еще не был извещен) и под конвоем отправлен обратно. Когда все выяснилось, в *Таре* С. был освобожден, но по дороге в С.-Петербург заболел и в *Тюмени* скончался.

Соч.: *Дневник плавания с Берингом к берегам Америки, 1741–1742*. М., 1995; *Описание земли Камчатки*. Петропавловск-Камчатский, 1999.

Лит.: *Пекарский П. П.* Георг Вильгельм Стеллер // *История императорской Академии наук в Петербурге*. СПб., 1870. Т. 1; *Андреев А. И.* Очерки по источниковедению Сибири. М.: Л., 1965. Вып. 2; *Die Grosse Nordische Expedition*. Georg Wilhelm Steller (1709–1746). Ein Lutheraner erforscht Sibirien und Alaska. Gotha, 1996.

А. Х. Элерт

**СТЕПАНОВ Александр Петрович** (4 мая 1781, с. Зеновка Калужской губ. – 25 нояб. 1837, С.-Петербург), 1-й *губернатор Енисейской губ.* Из старинного дворян. рода. Учился в Московском благородном пансионе, служил в Московском гренадер. полку, участник Итальянского похода А. В. Суворова. С 1801 – штабс-капитан в отставке, в 1802–12 – в Мин-ве юстиции. В 1822–31 – енисейск. гражд. губернатор, с 1825 – действит. стат. советник, в 1835–37 – саратов. губернатор. *Красноярск* при нем заметно благоустроен. Открыл науч. об-во «Беседы о Енисейском крае». При его содействии издан «Енисейский альманах на 1828 год», в к-рый вошли поэтич. и прозаич. соч. мест. авторов и самого С. (стихи «Поэзия и музыка» и «Песнь»), записки «Путешествие в Хяту из Красноярска»). Изв. литератор, авт. ряда стихотворений, поэмы «Суворов», повести «Постоялый двор», статей и рассказов. Чл. Вольного об-ва любителей российской словесности, Московского об-ва сельского хозяйства. В 1835 издан его краевед. труд «Енисейская губерния» в 2 т.

Награды: ордена Св. Анны 2-й и 4-й ст., Св. Владимира 4-й ст., Иоанна Иерусалимского.

Соч.: Енисейская губерния. Красноярск, 1997.



Лит.: *Чернышева Н.К.* Общественно-политические взгляды А.П. Степанова // Ссылка и общественно-политическая жизнь в Сибири (XVIII – начало XX в.). Новосибирск, 1978; *Она же.* Деятельность Красноярского кружка по изучению края. «Енисейская губерния» А.П. Степанова (20-е – 30-е гг. XIX в.) // Региональные проблемы истории книги в Сибири и на Дальнем Востоке. Новосибирск, 1985.

Н.П. Матханова

**СТЕПАНОВ Владимир Евгеньевич** (1 дек. 1913, с. Шегловка, ныне Донецкой обл. Украины – 26 авг. 1986, Москва), ученый-астрофизик, организатор науки, чл.-кор. АН СССР (1968). Работал в обсерваториях (Ташкентской, Львовского ун-та, Крымской астрофизической АН СССР). В 1962–65 – зам. дир., в 1965–79 – дир. Сибирского ин-та земного магнетизма, ионосферы и распространения радиоволн СО АН СССР (ныне – Ин-т солнечно-земной физики СО РАН). В 1979–84 – науч. рук. и консультант лаб. солнечного профиля в этом институте. Пред. Президиума *Восточно-Сибирского филиала СО АН СССР* (1972–77), чл. Президиума СО АН СССР (1972–80). Пред. Науч. совета АН СССР по проблеме «Физика солнечно-земных связей». Специалист в области физики Солнца. Основатель науч. школы по солнечной физике. Память о С. увековечена в барельефе на здании Ин-та солнечно-земной физики СО РАН.



Награды: ордена Трудового Красного Знамени, Отечественной войны II ст., «Знак Почета», медали.

Соч.: Солнечные вспышки. М., 1982; Об астрономическом климате СССР. М., 1985 (соавт.).

Лит.: *Академическая наука* в Восточной Сибири (к 50-летию Иркутского научного центра СО РАН). Новосибирск, 1999.

Н.А. Купертюк

**СТЕПАНОВ Николай Александрович** (2 мая 1869 – 19 янв. 1949, Париж), военный деятель. Генерал-лейтенант (1919). Окончил Михайловское арт. училище (1889) и Николаевскую академию Генштаба (1900). Участник *Русско-японской* и *Первой мировой войн*. В 1907–11 преподавал в Алексеевском воен. училище; в 1912–15 занимал должность нач. штаба 8-й кавалерийской дивизии. С 1915 командовал 19-м Архангелогородским драгун. полком, затем занимал должности генерала для поручений в Упр-нии дежурного генерала при Верховном главнокомандующем, нач. Военно-сухопутного упр-ния штаба командующего Балтийским флотом. С осени 1917 – нач. штаба IV конного корпуса; в нач. 1918 – нач. штаба войск Ростовского р-на. После оставления Добровольческой армией Ростова (8 февр.) переехал на Д. Восток и обосновался в Харбине. Указом *Временного Всероссийского пр-ва* от 4 нояб. 1918 назначен помощником военного министра по орг.-инспекторской части. С 3 янв. по 24 мая 1919 – воен. министр *Российского пр-ва*. После увольнения с занимаемой должности – в армии ген. *А.И. Деникина*. С 1922 проживал в Сербии; во время Второй мировой войны переехал во Францию.

Лит.: *Симонов Д.Г.* К биографии военного министра колчаковского правительства генерала Н.А. Степанова // Проблемы истории местного управления Сибири XVI–XX веков. Новосибирск, 1998.

Д.Г. Симонов

**СТЕПАНОВА Мария Николаевна** (19 янв. 1916, с. Куйта Аларского аймака Иркутской губ. – 1983, Улан-Удэ), актриса, народная артистка СССР (1976). В 1934 окончила техникум искусств в *Верхнеудинске* (Улан-Удэ). С 1932 (с перерывом) работала в Бурятском музыкально-драм. театре (ныне – Бурятский акад. театр драмы им. Х. Намсараева, *Улан-Удэ*). Среди ролей:

Шаракшан, Ямаахан («Ключ счастья», «Сэрэмшил» Х. Намсараева), Катерина («Гроза» А.Н. Островского), Васса («Васса Железнова» М. Горького), Дездемона («Отелло» Шекспира), Луиза («Коварство и любовь» Шиллера), Мирандолина («Хозяйка гостиницы» Гольдони). Снималась в кино.

В 2006 в Респ. Бурятия учреждена ежегодная премия им. М.Н. Степановой за лучшее исполнение жен. роли драм. плана.

Награды: орден Трудового Красного Знамени, медали.

**СТЕПНАЯ ДУМА**, высш. ступень обществ. самоуп-ния у народов Сибири (*бурят, хакасов, якутов, эвенков*). Учреждалась в соотв. с Уставом об управлении инородцами (1822) в нек-рых юж. *округах Иркутской* и *Енисейской губ.* и *Якутской обл.* Объединяла неск. родов. Состояла из гл. родоначальника (*тайши*), 2 его помощников, заседателей и голов. Все лица обществ. упр-ния были выборными, однако тайша утверждался в должности *генерал-губернатором*, остальные – гражд. *губернатором*. С. д. подчинялись окр. упр-ниям, т. е. царской администрации. Выполняли преим. хоз. функции. Важной функцией думы было наблюдение за состоянием хлебопашества, скотоводства и сенокосения.

**Бурятские степные думы** были образованы согласно Уставу об управлении инородцами (1822). Низш. ступенью в структуре самоуп-ния становился улус, объединявший 15 семейств и более. Во главе улуса стояли старшина и 2 помощника. Письм. делопроизв-ва не было. Неск. стойбищ и улусов объединялись в инородную управу. Руководили управой голова, выборные и письмоводитель. В круг обязанностей управы входили: обнародование и исполнение всех предписаний начальства, принятие предупредит. мер против повальных болезней, падежей скота, пожаров, подача сведений о происшествиях, раскладка и взнос *ясака*, контроль над выполнением повинностей; сбор недоимок, развитие хлебопашества в пригодных для этого местах, заведование хлеб. экон. магазинами, «попечение о продовольствии хлебом и солью», исполнение судеб. функций – по суду инородная управа составляла 2-ю степень «словесной расправы».

Неск. инородных управ объединялись в ведомства, во главе к-рых стояли С. д., состоявшие из гл. родоначальника, его помощников и голов. Думы выполняли в осн. хоз. функции: составление стат. сведений о кол-ве населения и его хоз-ве, расклад сборов внутри ведомства, учет всех сумм и обществ. имущества, «распространение земледелия и народной промышленности», «ходатайство у высшего начальства о пользе родовичей», исполнение его предписаний. В дальнейшем круг обязанностей дум расширился, они приобрели функции упр-ния и суда.

В соотв. с Уставом 1822 в течение ряда лет были созданы 12 бурят. ведомств во главе со С. д., к-рые делились на инородные управы, а тем, в свою очередь, подчинялись родовые упр-ния. Среди зап. бурят были учреждены Аларская, Балаганская, Идинская, Кудинская, Верхоленская, Ольхонская, Тункинская С. д. В *Забайкалье* – Кударинская, Баргузинская, Селенгинская, Хоринская С. д. В дальнейшем из Хоринской была выделена Агинская С. д.

Кудинская С. д. образована в сент. 1824, находилась в с. Жердовка. «Инородцы» ведомства, пользуясь землями по рекам Куде и Мурина, занимались в осн. скот-вом, хлебопашеством, значительно меньше – охотой и рыб. ловлей. 17 янв. 1890 С. д. была ликвидирована и в ведомстве установлены 3 инородные управы: Кудинская, Ордынская и Абаганатская.

Аларская С. д. образована в 1824, состояла из 10 инородческих управ и 22 родовых упр-ний. Включала 8 родов — Хонгодоров, Шарануйский род и род Малобельских тунгусов. В своей деяти до 1856 она подчинялась Иркутскому земскому суду. По указу Сената 1856 о разделении Иркутской губ. на 3 округа (Иркутский, Верхоленинский и Балаганский) дума отчислена в Балаганский окр. и стала подчиняться Балаганскому земскому суду. В 1889 упразднена и разделена на инородные управы: Аларскую, Ныгдинскую и Куйтунскую.

Верхоленинская С. д. образована 10 дек. 1824. В ведении Верхоленинского ведомства находилось 6 родов, они проживали в 40 улусах и 3 селениях. Верхоленинское ведомство располагалось между Кудинским и Идинским инородческими ведомствами, Ленской и Манзурской вол. 1 янв. 1899 дума была ликвидирована и разделена на 3 управы: Верхнекудинскую, состоявшую из 3 родов (Ользоновский, 1-й и 2-й Буровские), Баяндаевскую — из 3 родов (Баяндаевский, Бахаевский, 2-й Абызаевский) и Хоготовскую — из 1-го Абызаевского рода.

Балаганская С. д. образована в кон. 1824, объединяла 15 родовых упр-ний, подчинялась Иркутскому окр. упр-нию. В 1899 дума была упразднена и создана Балаганская инородная управа.

Ользонская С. д. образована в 1824, объединяла 8 родовых упр-ний, подчинялась Иркутскому окр. упр-нию. В 1888 было принято решение об упразднении думы, но она продолжала существовать еще 2 года.

Идинская С. д. образована в 1824, состояла из 12 родов. Ведомство особенно выделялось развитым хлебопашеством. В 1835 иркут. генерал-губернатор объявил «признательность» земледельцам Идинского ведомства за распространение хлебопашества. Упразднена в 1887.

Тункинская С. д. образована в 1824 с центром в Торском улусе. В Уставе тункинские буряты назывались юж. скотоводами и промышленниками.

Хоринская С. д. (иногда называлась Анинской или Онинской) образована в 1822. Хоринское бурятское ведомство состояло из 11 родов и включало первоначально все население совр. Хоринского р-на и Агинского окр. Основой хоз. жизни хоринцев являлось скот-во.

Селенгинская С. д. образована в 1825. В ее ведении находилось 22 родовых упр-ний. До 1851 дума подчинялась Верхнеудинскому земскому суду Верхнеудинского окр. Иркутской губ. После образования *Забайкальской обл.* был создан Селенгинский окр., и дума перешла в подчинение селенгин. исправника. Центр думы — с. Иннокентьевское.

Баргузинская С. д. образована в 1824, объединяла 6 родовых упр-ний и неск. инородных управ. С 1872 из Верхнеудинского окр. выделился Баргузинский окр., дума перешла в подчинение Баргузинского земского суда Баргузинского окр. Забайкальской обл. (В 1884 Забайкальская обл. вошла в состав *Приамурского генерал-губернаторства* и находилась в нем до 1906, затем вновь была перечислена в *Иркутское генерал-губернаторство*.)

Кударинская С. д. образована в 1824, подчинялась Верхнеудинскому окружному упр-нию, выполняя все его указы, распоряжения, предписания. Состояла из 4 родов: 1-го и 2-го Чернорудских, Абазавского и Сборного. Кударинские буряты расселись небольшими улусами в дельте Селенги, по рекам Харауз и Булан. В сер. XIX в. в Кударинской С. д. насчитывалось 29 улусов и с. Корсаково.

Агинская С. д. образована 16 июля 1839 на основании приказа Нерчинского окр. начальника во исполнение указа Иркутского губ. правления от 26 мая 1839. Агинская С. д. была создана исключительно благодаря борьбе бурят за улучшение работы мест. администрации и

ликвидацию бюрократизма в системе упр-ния. До образования думы ее функции фактически выполняла Агинская гл. инородная управа, представлявшая собой полиц., финансово-хоз. учреждение с подчинением Хоринской С. д. и земской полиции. В состав думы вошли Цугульская, Бырка-Пугольская, Могойтульская, Саган-Шулутульская, Кялинская, Тутхалайская инородные управы.

К кон. XIX в. общий внутривосточный курс пр-ва был направлен на изменение орг-ции упр-ния народами Сибири, подчинение их единому законодательству. Усиление нац. гнета в период империализма выразилось в упразднении нац. органов самоуправления. К числу реализованных пр-вом программ относится реформа мест. упр-ния бурят. населением в Иркутской губ., осуществленная во 2-й пол. 1880-х гг. По реформе думы в Иркутской губ. были упразднены, а вместо них учреждались инородные управы, бывшие по Уставу 1822 промежуток. звеном между С. д. и родовыми упр-ниями. Позднее эта реформа была распространена и на Забайкальскую обл.

Лит.: *Асалханов И.А.* О бурятских родах // Этнографический сборник. Улан-Удэ, 1960. Вып. 1; *Залкинд Е.М.* Ясачная политика царизма в Бурятии в XVIII — первой половине XIX в. // Управление, экономика, культура. Новосибирск, 1969; *Дамешек Л.М.* Внутренняя политика царизма и народы Сибири в XIX — начале XX в. Иркутск, 1986; *Даржаев С.Ю.* Степные Думы — органы самоуправления бурят в Российском государстве. 1822—1904 гг. Улан-Удэ, 2000.

С. Доржиев

**Хакасские степные думы.** По настоянию 1-го губернатора Енисейской губ. *А.П. Степанова* от «инородцев» собрали «приговоры» об учреждении у них С. д. «по образцу забайкальских». На их основе в Енисейском губ. совете провели соотв. решение, утвержденное затем вост.-сиб. генерал-губернатором. Низш. ступенью в структуре самоуправления становился улус, объединявший 15 семейств и более. Во главе улуса стояли старшина и 2 помощника из «почетных и лучших родовичей». Они осуществляли «словесные расправы», могли накладывать незначит. взыскания за мелкие проступки, несли ответственность за сбор ясака с улуса, осуществляли контроль над исполнением распоряжений губ. администрации. Неск. улусов объединялись в адм. род. Последний не соответствовал понятию кровного рода — сеока, являлся территор. новообразованием, фактически включал в себя потомков различ. древ. сеоков. Род управлялся инородной управой во главе с башлыком. В обязанности инородной управы входил контроль над действиями улусных упр-ний, рассмотрение судеб. дел (кроме уголов.). Они занимались раскладками ясака и проч. повинностей между подведомств. улусами. Подчинялись непосредственно земской полиции и через нее окр. суду. Роды объединялись в С. д. во главе с родоначальниками и избранными заседателями. Все избранные лица по представлению окр. упр-ния утверждались енисейским гражд. губернатором, а родоначальники — генерал-губернатором. При каждой думе имелся письмоводитель, к-рый вел делопроиз-во. Члены С. д. не получали жалованья, работали на обществ. началах. В компетенцию С. д. входила хоз. деят-ть: учет населения и его имущества, распределение повинностей и сбор податей. На думы возлагалась обязанность следить за правопорядком в улусах и их сан. состоянием. Устав не предусматривал наделения С. д. полицейско-судеб. функциями, но *А.П. Степанов* расширил их права, предоставив им прерогативы судеб. органов. Он выступал за сохранение норм обычного права до тех пор, пока народы Сибири не приобщатся к рос. законодательству. С. д. подчинялись минусинскому окр. начальнику и енисейскому губернатору, без их утверждения любое думское решение было недействительным. В р-нах компак. расселения минусин. и ачин. «инородцев» были учреждены С. д.: Кызыльская



в составе Ачинского окр., Койбальская, Качинская, Соединенных разнородных племен (Сагайская) в составе Минусинского окр. Енисейской губ.

Кызыльская С. д. объединяла адм. роды Кызыльский, Большеачинский, Малоачинский, Игинский, Шуйский, Малоаргунский, Басагарский (был разделен на 3 части), Курчиковский, Камларский, Мелецкий (был разделен на 2 части). Местопробывание думы — улус Печищенский, с 1868 — улус Божьеозерский. В 1893 преобразована в Кызыльскую инородную управу.

В состав Койбальской С. д. в 1823 вошли Таражаковский, Большебайкотовский, Малобайкотовский, Аbugачаевский, Кольский, Арши, Кандыковский адм. роды. Дума находилась в дер. Уты. По инициативе минусинского окр. начальника из бывших в ведомстве 7 родов образовались 2 рода: Койбальский и Салбино-Койбальский. В 1856 Койбальский род был причислен к С. д. соединенных разнородных племен, а Салбино-Койбальский — к Абаканской инородной управе.

В ведении Качинской С. д. находились адм. роды Шалошина 1-й пол., Шалошина 2-й пол., Тубинский, Кубанов, Татаров, Мунгатов, Абалтаев, Татышев, Абаляков, Тинский, Ярино-Ястынский. Местонахождение думы — с. Усть-Абаканское. Упразднена в 1854, вместо нее образованы Абаканская и Июсская инородные управы.

В состав С. д. Соединенных разнородных племен (Сагайской) включалось корен. население Бельтирского, Кизильско-Каргинского, Кийско-Ковинского, Ближнекаргинского, Дальнекаргинского, Кивинско-Кубинского, Казановского 2-й пол., Сагайского 1-й пол., Сагайского 2-й пол., Карачаровского адм. родов. В 1834 присоединен Изушерский род, в 1858 — Койбальский. Местопробывание С. д. — с. Аскиз.

Дальнейшие изменения в самоуправлении ачин. и минусин. «инородцев» произошли в связи с аграр. реформой — мероприятиями по переводу народов Сибири в разряд оседлых. На протяжении 2-й пол. XIX в. С. д. реорганизовывались в инород. управы. В 1892 вышло предписание иркут. генерал-губернатора об окончат. упразднении С. д. на тер. Енисейской и Иркутской губ. и учреждении вместо них инородных управ. Последние в 1911 преобразовались в волости в связи с переводом «инородцев» Минусинского и Ачинского у. в категорию оседлых.

Лит.: *Потанов Л.П.* Происхождение и формирование хакасской народности. Абакан, 1957; *Ефремова Н.И.* Управление у хакасов накануне Великой Октябрьской социалистической революции. Доклады науч. конф. Томск, 1972; *Дамешек И.Л.* Сибирская административная реформа Сперанского 1822 года // Байкальская историческая школа: Проблемы региональной истории. Иркутск, 1994; *Стенанов А.П.* Енисейская губерния. Красноярск, 1997; *Мамышева Е.П.* О деятельности степных дум в Хакасии (1822–1892 гг.) // Хакасия: история и современность. Новосибирск, 2000; *Сайбарков Н.И.* Основные этапы государственно-правового развития Хакасии // Республика Хакасия как субъект Российской Федерации: опыт, проблемы, перспективы. Матер. 3-й респ. науч.-практич. конф., посвящ. 10-летию Респ. Хакасия. Абакан, 2001.

Е.П. Мамышева

**Якутская степная дума (1827–38).** Образована в Якутске в соотв. с положениями Устава об управлении инородцами (1822) и по инициативе якут. *тойонов* для решения вопросов сбора ясака и раскладки повинностей между улусами, учета населения, поиска новых земель и ходатайства перед царскими властями о нуждах якут. населения. Первоначально С. д. планировалось создать только у бурят, но делегация якут. *тойонов*, побывавшая в 1824 в Иркутске, добила разрешения на открытие С. д. и у якутов. Большое содействие в ее орг-ции оказал обл. начальник Н.И. Мягков.

Якутская С. д. объединила улусы Якутского окр.: Батурусский, Баягантайский, Борогонский, Дюссин-

ский, Кангаласский, Мегинский, Намский. К тому времени в улусах действовали инород. управы. Во главе управ стояли улусные головы, к-рым подчинялись старосты территор. общин — наслегов. С. д. состояла из 15 чл. Председательствующий, т. н. гл. родоначальник, избирался на 3 года. 7 заседателей (главы 7 улусов) были «непременными». Еще 7 заседателей избирались на 1 год и назывались «временными». В число «временных» попадали наиболее уважаемые и авторитет. люди — бывш. улусные головы, наследные старосты и родовые старшины. К С. д. был причислен также письмоводитель. Первым гл. родоначальником был избран голова Борогонского улуса И. Мигалкин.

Дума оказывала содействие в работе 2-й ясачной комиссии, занималась созывом «семиулусного» собрания в июле 1830 в Якутске для избрания депутации на прием к имп. Николаю I и др. Результатом деяти Якутской С. д. стало новое перераспределение земли, подтвердившее прежнее классное землепользование в зависимости от размеров уплаты ясака, податей и несения повинностей. Были найдены новые, пригодные для скот-ва земли на сев.-востоке Якутии, но вследствие удаленности их не освоили. «Семиулусное» собрание избрало депутацию в составе головы Батурусского улуса Г. Старостина, старосты 1-го Мальжегарского наслегу Кангаласского улуса Н. Рыкунова и старосты Кильдемского наслегу того же улуса Е. Татарина, выполнявшего функции переводчика. Были выработаны общие требования якут. населения с целью улучшения соц.-экон. положения. Осн. из них: открытие уезд. училища, расширение судеб. полномочий С. д., офиц. признание т. н. степных законов (обычного права), подчинение С. д. непосредственно обл. начальнику, закрепление за якутами поставки казен. грузов по Иркутскому и Охотскому трактам и др. Выезд депутации не состоялся, т. к. не было получено разрешение от властей.

Якутская С. д. была закрыта в 1838 по причине нарастания конфликта с чиновниками обл. упр-ния и полиц. властями. Хотя дума возникла в рамках Якутского окр. и аналог. органы планировалось создать в др. округах, но по масштабам своей деяти она превратилась в 1-й орган обл. самоуправления якутов.

Лит.: *Левенталь Л.Г.* Подати, повинности и земля у якутов // Материалы по обычному праву и общественному быту якутов. Л., 1929; *Токарев С.А.* Очерк истории якутского народа. М., 1940; *Башарин Г.П.* История аграрных отношений в Якутии (60-е годы XVIII — середина XIX в.). М., 1956; *Он же.* История аграрных отношений в Якутии: В 2 т. 2-е изд. М., 2003; *Федоров М.М.* Правовое положение народов Восточной Сибири (XVII — начало XIX века). Якутск, 1978; *Он же.* История правового положения народов Восточной Сибири в составе России. Иркутск, 1991; *Борисов А.А.* Первый опыт якутского парламентаризма (Степная Дума) // Государственность Республики Саха (Якутия): история, современность и будущее. Якутск, 1999.

А.А. Борисов

**СТЕПНО-БАДЖЕЙСКАЯ (ЗАМАНСКАЯ) ПАРТИЗАНСКАЯ РЕСПУБЛИКА**, вр. адм.-тер. образование, созданное повстанцами и партизанами на юге *Енисейской губ.* в ходе антиколчак. борьбы. Своё наименование получила по назв. Степно-Баджейской вол. Красноярского у., расположенной в горно-таеж. местности за р. Мана примерно в 150 верстах от уезд. центра. Волость явилась инициатором антиправительств. восстания и была основной базой партизан. республики.

Степно-Баджейская вол. образовалась в нач. XX в. К 1917 она насчитывала 32 переселен. поселка, ок. 700 хоз-в, в к-рых проживало примерно 4 тыс. чел. Наряду с рус. крестьянами-новоселами, в осн. бедняками, значит. долю ее населения составляли переселившиеся из Западного кр. Российской империи и высланные за полит. или уголов. преступления рабочие и ремесленники — латыши, поляки, эстонцы.

После свержения летом 1918 сов. власти в Сибири сюда бежали большевики, бывш. сов. работники и красногвардейцы, а затем и дезертиры. Они создали в волости ок. 20 подпол. групп, повели среди мест. населения антиправительств. агитацию и начали готовиться к вооруж. выступлению. Под их влиянием население волости стало саботировать выполнение распоряжений *Временного Сибирского пр-ва*, в т. ч. сбор податей и мобилизацию новобранцев в *Сибирскую армию*. 2 дек. 1918 подпольщики захватили вол. управу, расстреляли мест. милиционера, создали сел. ревком из 3 большевиков: рабочего Н.Т. Толстого (пред.) и бывш. политссыльных Ф.Ф. Грабовского и В.Ф. Рутковского. Ревком созвал вол. съезд, к-рый принял решение поддержать восстание. Одновр. началось формирование вооруж. отряда (ок. 80 добровольцев). Командиром отряда избрали К.П. Лидина-Пуляева, нач. штаба И.Г. Богана.

На подавление степнобаджейского восстания из *Красноярска* были посланы мелкие правительств. отряды общей числ. не более 100 чел. 20–22 дек. произошли первые вооруж. столкновения партизан с правительств. войсками, в ходе к-рых белогвардейцы потерпели поражение и были вынуждены отступить.

Под влиянием этой победы 23 дек. 1918 восстала соседняя Перовская вол. Канского у., где также действовали рев. подпол. орг-ции. Был создан вооруж. отряд в 160 чел. (командир бывш. фронтовик, большевик М.В. Александров). 28 дек. началось восстание в крупном волостном с. Рыбинске, затем появились партизан. группы в Агинской, Ирбейской, Вершино-Рыбинской, Тальской и Уярской вол., к-рые влились в перовский отряд, вскоре достигший 500 чел. В нач. янв. 1919 партизаны Перовской вол. дали неск. успешных боев белогвард. отряду полк. Петухова, имевшему почти 600 чел. при 8 пулеметах и 2 легких орудиях, но из-за отсутствия боеприпасов были вынуждены отступить в Степно-Баджейскую вол. С партизанами ушла значит. часть населения Вершино-Рыбинской и Перовской вол.

В янв. 1919 числ. партизан в Заманье, к-рые стали именовать себя Крестьянской армией, достигла 1,3 тыс. чел., имевших на вооружении 5 пулеметов. Командующим объедин. вооруж. силами был избран А.Д. Кравченко. В янв.–февр. 1919 партизаны совершили неск. длительных рейдов,ходя иногда до линии *Транссибирской магистрали* (ст. Камарчага, с. Маганское). Под влиянием боевых успехов и работы разъезд. агитаторов образовались новые партизан. отряды и группы в ряде др. волостей, вошедшие в связь или в прямое подчинение Крестьянской армии. К кон. зимы 1919 партизаны полностью или частично контролировали территорию 14 волостей, где проживало примерно 100 тыс. чел. (16 тыс. крест. хоз-в). На освобожденной от колчаковцев территории были восстановлены органы сов. власти.

В нач. марта 1919 в дер. Умбаж прошел 1-й армейский съезд, на к-ром было официально провозглашено создание Степно-Баджейской сов. республики и избраны руководящие органы партизан. армии: главнокоманд., гл. штаб, гл. полит. и адм.-хоз. орган армии – Армейский совет, гл. армейский трибунал. Главнокомандующим стал А.Д. Кравченко, пред. Армейского совета – большевик с 1905 С.К. Сургуладзе. На заключит. заседании съезда был избран высш. орган республики – Объединенный совет раб., крест. и партизан. депутатов. Его председателем стал левый эсер, бывш. член *Центросибиря* и один из руководителей перовского подполья П.П. Петров.

После съезда была осуществлена реорганизация армии. На базе отд. партизан. отрядов были созданы 4 полка, получившие названия по месту своего первонач.

формирования: Манский (командир Ф.Г. Боган), Канский (М.В. Александров), Тальский (Ф.С. Грибушин) и Агинский (командир Стародубев). К нач. апр. 1919 числ. Крестьянской армии достигла 2,7 тыс. штыков и 350 сабель; кроме того, имелась пулемет. рота. В нач. апр. 1919 в р-н Степно-Баджея вышел партизан. отряд П.Е. Щетинкина, ранее оперировавший на севере Ачинского у. Он был включен в Крестьянскую армию под назв. Северо-Ачинского полка, а П.Е. Щетинкин позднее избран зам. командующего. Общая числ. армии достигла 5 тыс. чел. при 10 пулеметах.

25 апр. 1919 в с. Вершино-Рыбное открылся 1-й съезд представителей сельсоветов Канского, Красноярского и Ачинского у. с участием представителей армии. Съезд обсудил важнейшие вопросы внутр. жизни республики, в т. ч. аграрный, продовольственный, финансовый, о самоуп-нии, о текущем моменте, принял Устав о наказаниях и постановление по текущему моменту, в к-ром заявил о продолжении борьбы за сов. власть, не останавливаясь ни перед какими жертвами.

В Степном Баджее находились гл. штаб, Объед. и Армейский советы, госпиталь, многочисл. мастерские, издавалась газ. «Крестьянская правда». Продовольствие республика получала за счет самообложения крестьян, к-рое вводилось постановлениями мест. советов. Армия, служащие учреждений и не имевшие собств. хоз-ва получали паек. Из военнопленных (ок. 1,5 тыс. чел.) был создан дисциплинар. батальон, служащие к-рого использовались на с.-х. работах.

Весной 1919 белогвард. власти приняли серьезные меры для разгрома Степно-Баджейской республики. Они сконцентрировали на ст. Заозерная, Камарчага и Ключевенная ок. 12 тыс. солдат и офицеров, в т. ч. итальянцев и чехов, при 25 орудиях и 50 пулеметах. Под напором превосходящих сил противника партизаны с боями отступили до р. Мана, где дали неск. успешных боев у дер. Нарва. Они захватили 2 орудия с заряд. ящиками, 9 пулеметов, 10 фургонов обмундирования, массу винтовок и ок. 3 млн патронов. Но в р-не Вершино-Рыбинского потерпел поражение Канский полк. Положение усугублялось дефицитом боеприпасов. Это вынудило гл. штаб издать приказ об эвакуации 14 июня 1919 госпиталя и всех учреждений в глубь тайги в направлении Минусинского у., а также отступить по всему фронту в том же направлении. Однако отказался идти в Минусинский у. весь Агинский полк, часть Канского и Тальского полков. К моменту оставления Степного Баджея армия насчитывала 3 275 чел., через день отступления в ней осталось всего 1 370 бойцов и ок. 3 тыс. раненых, беженцев и пленных.

Перевалив через Саянский хр. сквозь тайгу, 21 июня авангард Крестьянской армии вышел в Минусинский у. Здесь к партизанам присоединилось ок. 300 мест. повстанцев, скрывавшихся в тайге с осени 1918. На предоставленных мест. крестьянами подводах армия двинулась по Усинскому тракту на юг, защищаясь арьергардом от преследовавшего их отряда колчаковцев. 18 июля партизаны вошли в *Урянхайский кр.* и без боя заняли г. Белоцарск.

21 июня 1919 *Верховный правитель А.В. Колчак* издал указ, в соотв. с к-рым гос. земли, входящие в состав наделов крестьян селений Степно-Баджейской вол., изымались из их пользования. Крестьянам разрешалось только убрать урожай текущего года. Семьи, члены к-рых принимали участие в восстании или ушли с партизанами в Минусинский у., подлежали выселению. Реально воен. власти поступили еще более сурово. Все население Степно-Баджейской вол., не ушедшее с партизанами, в 3 дня было выселено с мест проживания, а 20 селений и все заимки по р. Мана были полностью

сожжены. В самом Степном Баджее остались только церкви, школа и почт. отд-ние.

Степно-Баджеевская республика просуществовала ок. полугодом. Хотя она находилась вдали от Транссибирской магистрали, вдоль к-рой разворачивались осн. воен. пол-тит. события периода Гражд. войны на востоке России, тем не менее она являлась замет. фактором, ослаблявшим колчак. тыл и отвлекавшим вооруж. силы сиб. контрреволюции с главного, Восточного фронта. После разгрома Степно-Баджеевской республики ушедшие в Минусинский у. командиры и бойцы ее Крестьянской армии продолжили вооруж. борьбу с контрреволюцией и послужили основой для формирования Крестьянско-рабочей армии Минусинского фронта под команд. А.Д. Кравченко и П.Е. Щетинкина.

Лит.: *Петров П.* Два года тому назад // Три года борьбы за диктатуру пролетариата (1917–1920). Омск, 1920; *Партизанское движение в Сибири*. М.; Л., 1925. Т. 1; *Рагозин [Т.]*. Партизаны Степного Баджее (записки участника). М., 1926; *Кравченко А.* Камарчагский фронт // За власть Советов. Воспоминания участников партизанского движения в тылу у Колчака. Документы. Новосибирск, 1947; *Документы героической борьбы: Сборник документальных материалов о борьбе против иностранной интервенции и внутренней контрреволюции на территории Енисейской губернии (1918–1920 гг.)*. Красноярск, 1959; *Попов Г.Н.* Партизаны Заманья. Воспоминания политработника партизанской армии А.Д. Кравченко и П.Е. Щетинкина. Красноярск, 1974.

В.И. Шишкин

**СТЕПНОЕ ГЕНЕРАЛ-ГУБЕРНАТОРСТВО**, учреждено 18 мая 1882 после упразднения генерал-губернаторства Зап. Сибири. Существовало до 1917. Центр — Омск. Включало *Акмолинскую* и *Семипалатинскую обл.* Упр-ние осуществлял *генерал-губернатор*.

Генерал-губернаторы: ген. от инф. Г.А. Колпаковский (25 мая 1882 — 24 окт. 1889), ген. от кавалерии барон М.А. Таубе (24 окт. 1889 — 5 июля 1900), ген.-лейт. Н.Н. Сухотин (14 апр. 1901 — 1906), ген. от кавалерии И.П. Надаров (1906—08), ген. от кавалерии Е.О. Шмидт (1908—15), ген.-лейт. Н.А. Сухомлинов (1915—17).

Н.П. Матханова

**СТЕПНОЙ КРАЙ**, неофиц. назв. тер. *Степного генерал-губернаторства*.

**СТЕФАН ОМСКИЙ (Знаменский Стефан Яковлевич)** (авг. 1806, Барнаульский окр. Томской губ. — 2 апр. 1877, Омск), протоиерей, прав. (пам. 10 июня — в Соборе Сиб. святых). Сын священника. Образов.: Тобольская духовная семинария. С 1824 — священник в *Барнауле*, затем в *Кургане*, *Тобольске*. С 1839 служил в *Ялуторовске*, возведен в сан протоиерея. С дек. 1853 — в *Омске*. В течение более чем 50-летней службы о. Стефан был благочинным гор. и сел. церквей, состоял первоприсутствующим духов. правлений в различ. городах, служил членом духов. консисторий, был экономом Тобольской духовной семинарии и законоучителем в светских учеб. заведениях.

Прот. Стефан Знаменский занимался пед. деят-тью. В Ялуторовске, а затем и в Омске открыл муж. и жен. бесплат. церк. школы, построенные по методу взаимного обучения (ланкастерские). В них дети изучали Закон Божий, рус. яз., арифметику, историю, географию, а желающие поступить в духов. училища знакомились также с основами лат. и греч. яз. Был лично знаком со мн. известными людьми своего времени, вел с ними переписку. Наиболее близкие отношения поддерживал с М.А. и Н.Д. Фонвизинными. Об о. Стефане мн. добрых воспоминаний оставили декабристы *Е.П. Оболенский*, *И.И. Пущин* и др. Вместе с декабристом *И.Д. Якушкиным* он участвовал в орг-ции народ. училищ в Сибири. Дружеские отношения связывали его с крупнейшим

церк. историком, краеведом и агиографом Сибири прот. *А.И. Сулоцкий*, благодаря биогр. очерку к-рого сохранилось большинство сведений о прот. Стефане. В омский период жизни прот. С. Знаменский общался с *Ф.М. Достоевским*. По предположению *М.М. Громыко*, идеи прот. С.Я. Знаменского оказали существ. влияние на формирование взглядов великого рус. писателя, а нек-рые черты личности омского пастыря отражены в образе архиепископа Тихона в романе «Бесы».

Прот. С. Знаменский оставил после себя значит. рукоп. наследие, заслуживающее серьезного изучения. Вел подвижническую жизнь. Мн. прихожане с благодарностью вспоминали его как своего благодетеля, хотя ввиду совершенной нестяжательности, а также частых перемещений по службе о. Стефану и его многодет. семье порой приходилось терпеть нужду и лишения. В Омске он не имел даже собств. дома, семья жила в казен. помещении. В 1876 о. Стефан тяжело заболел и скончался на 71-м году жизни. Отпевание пастыря проходило 6 апр. в Воскресенском соборе, где он прослужил в сане протоиерея 23 года. К лику Сибирских святых причислен 10 июня 1984.

Награды: за заслуги перед Церковью и Отечеством награжден орденами Св. Анны 2-й, 3-й ст., Св. Владимира 4-й ст.

О.А. Павлова

**СТОЛЫПИНА П.А. И КРИВОШЕИНА А.В. ПОЕЗДКА В СИБИРЬ В 1910 г.** С целью корректировки правительств. курса в отношении к переселениям и ревизии состояния дел в их орг-ции в авг.-сент. 1910 в Сибири побывали пред. Совета министров *П.А. Столыпин* и нач. Гл. упр-ния землеустройства и земледелия Мин-ва земледелия и гос. имущества *А.В. Кривошеин*. 22 авг. поезд с чиновниками прибыл в Челябинск, а вечером — в Курган. Утром следующего дня они сделали остановку в Петропавловске. Визитеры углубились на 270 верст в пределы Степного кр., поднявшись на лошадях вдоль р. Ишим до селения Явленное, знакомясь с хоз. деят-тью переселенцев, казаков *Сибирского казачьего войска* и казахов. 25 авг. поезд прибыл в *Омск*, утром след. дня Столыпин и Кривошеин на пароходе отправились в Павлодар, где познакомились с условиями ведения с. х. в условиях засушливого климата и способами адаптации к нему переселенцев. 28 авг. конный кортеж визитеров добрался до *Славгорода*, откуда начался 400-верстный уч.-к поездки по Кулундинской степи до *Камня*. Здесь премьер и его спутник пересели на пароход и утром 31 авг. прибыли в *Новониколаевск*. Депутация горожан вручила ходатайства о введении земства в Сибири, постройке ж. д. до *Барнаула*, о преобразовании города в уезд. центр, стр-ве водопровода и мощении улиц. После посещения переселенцев, пункта, добровольного пожар. об-ва, холерного барака и тюрьмы чиновники поездом направились в *Томск*. У развязки Кошево министры осмотрели переселенческие поселки Алексеевской вол., затем у развязки Мошково посетили неск. переселенч. хуторов. В Томске 1 сент. Столыпин и Кривошеин посетили университет и Технологический ин-т, *Переселенческое упр-ние*, нанесли визит архиепископу. Кульминацией пребывания стал прием депутатов, сопровождавшийся вручением различ. рода прошений и записок. Томичи просили провести Алтайскую ж. д. от Барнаула до Томска, осуществить дноуглубительные работы на р. Томь, представили записку о колонизации Нарымского кр., доказывая возможность эффектив. ведения на его территории с. х. Далее поезд отправился на ст. Итат Марининского у., затем, следуя в *Боготол* на лошадях, чиновники осмотрели отрубные и хуторские хоз-ва переселенцев. 3 сент. они отправились в



обратный путь с остановками в *Маршинске*, на станциях Татарской и Лебяжьей в *Тобольской губ.* для осмотра артельного маслозавода. Всего, по собств. подсчетам, за 10 суток министры побывали в 6 *уездах* 4 *губерний* и *областей*.

Поездка Столыпина и Кривошеина вызвала неоднозначную реакцию: проправит. повременные издания ее афишировали, либералы и радикалы отнеслись к мероприятию как сугубо пропагандистскому, сравнивая с изв. путешествием Екатерины II в Крым. Впечатления и предложения министры изложили в пространной записке, где утверждали об общем успехе переселенч. дела в Сибири. Дальнейшее его развитие связывалось с предоставлением сел. населению региона прав собственности на отводимые наделы в духе указа от 9 нояб. 1906, о развитии культур. частновладельческих хоз-в, а также хуторов и отрубов. При этом предлагалось, в отличие от Европ. России, сохранить в сиб. деревне общину в силу ее гибкости, инновац. ориентированности, умения разрешать земел. споры. Для успешного осуществления предложенного курса Столыпин и Кривошеин, помимо чисто техн. мероприятий (свобода хозяйства, предоставление ссуд и льгот, орг-ция агроп. помощи и т. д.), предлагали отводить наделы старожилам и переселенцам в Сибири не в пользование, как теперь, а в собственность, в т. ч. путем продажи наделов. Ни одно из предложений министров не было реализовано, хотя пр-во начало осуществление подгот. мероприятий (см. *Столыпинская аграрная реформа*).

Лит.: *Поездка в Сибирь и Поволжье*. Записка П.А. Столыпина и А.В. Кривошеина. СПб., 1911; *Шиловский М.В.* Столыпинское переселение в Сибирь: 1910-й – год «великого перелома» // От средневековья к новому времени: этносоциальные процессы в Сибири XVII – начала XX в. Новосибирск, 2005.

*М.В. Шиловский*

**СТОЛЫПИНСКАЯ АГРАРНАЯ РЕФОРМА**, комплекс норматив. орг.-хоз. мероприятий по преобразованию *аграрного строя* России, осн. целью к-рых являлось разрушение общины и внедрение частн. крест. землевладения. Необходимость ее проведения была связана с неразрешенностью *аграрного вопроса*. Реформа 1861, освободив крестьян от крепостной зависимости, не создала механизма для динамич. поступат. развития с. х. страны. В европ. части России осн. фактором, сдерживавшим его развитие, являлась не только не разрушенная в ходе реформы 1861, но значительно укрепившаяся крест. община. Производит. силы в рамках общины практически не развивались. Характерные для общин. строя чересполосица и частые уравнил. переделы препятствовали внедрению агротехн. новаций в индивид. крест. хоз-во. Выход из общины с землей был фактически невозможен. Аграр. перенаселение в центр. губерниях страны превращало наделы крестьян в парцеллы и приводило к их пауперизации. Отрезки, выкупные платежи, переход к новым видам эксплуатации усилили соц. напряженность в деревне. В этих условиях существование помещичьих латифундий создавало перманент. угрозу крест. революции.

Прогрес. часть правящей элиты считала, что предотвратить рев. взрыв, спасти дворянство вообще и дворян. землевладение, в частн., ускорить развитие с. х. может выделение из крестьян слоя земел. собственников. Для достижения данной цели следовало разрушить общину. Впервые идею подобного реформирования аграр. строя страны в нач. 1880-х гг. сформулировал министр финансов России Н.Х. Бунге, предложивший предоставить крестьянам возможность выхода из общины и орг-ции подворно-участкового землепользования. Острогу аграр. перенаселения, по его мнению, могло снять массовое переселение крестьян в неосвоен. р-ны.

По инициативе Бунге был создан Крестьянский банк, призванный оказывать содействие селянам в приобретении помещичьих и гос. земель.

Вновь проблема реформирования аграр. отношений была поставлена в повестку дня созданных в янв. 1902 Комиссии по пересмотру законоположений о крестьянах под рук. министра внутр. дел Д.С. Сипягина и Особого совещания о нуждах с.-х. пром-ти во главе с министром финансов С.Ю. Вумме. На осн. материалов Особого совещания Витте подготовил «Записку по крестьянскому делу», в к-рой высказался за изменение правового положения крест-ва, реформу сел. упр-ния и суда, разрушение общины. Он настаивал на постепен. переходе крестьян к частн. хоз-ву при содействии специализир. кредитно-банков. системы. После совещания в Мин-ве внутр. дел группа чиновников во главе с товарищем министра В.И. Гурко разрабатывала проект создания хуторского хоз-ва на наделных крест. землях. Предложения своих предшественников использовал П.А. Столыпин. После назначения на должности министра внутр. дел и пред. Совета министров начал реформу, названную его именем.

С. а. р. включала след. направления: разрушение общины и создание частн. крест. землевладения путем внутринадел. межвания общин. земель и создания *хуторов* и отрубов, развитие крест. земел. кредита, массовое переселение крестьян из Европ. России на восток страны. Первым шагом стал указ от 9 нояб. 1906, согласно к-рому каждый дворохозяин мог закрепить причитающуюся ему общин. землю в личную собственность. По указу земли закреплялись чересполосно (дробными уч-ками), но П.А. Столыпину необходимо было разверстать общин. владения на компакт. самостоят. хоз-ва. В связи с этим 15 нояб. 1908 вышли «Временные правила о выдаче наделной земли к одним местам», к-рые дали возможность выходящим из общины сводить свои полоски в единый надел: отруб (с оставлением дома в деревне) или хутор (с выносом усадьбы на полученный участок). 19 марта 1909 Комитет по землеустройт. делам утвердил «Временные правила о землеустройстве целых сельских обществ», и с этого времени мест. землеустроители ориентировались на разверстание наделов целых деревень. Развивая частн. крест. земел. собственность, пр-во из-за боязни массового обезземеливания крестьян ограничивало ее размеры. В пределах одного уезда запрещалось сосредоточивать в одних руках более 6 душевых наделов. Земли не разрешалось продавать лицам некрест. сословий. Эти положения были закреплены законом 14 июня 1910 о переходе к единолич. владению и законом от 29 мая 1911 о землеустройстве.

Возглавляемое П.А. Столыпиным пр-во первоначально не ставило задачу разрушения *общины крестьянской* в Сибири, а наоборот, укрепляло ее в фискал. целях. На регион не распространялось действие указа от 9 нояб. 1906, закона от 14 июня 1910 и положения о землеустройстве от 29 мая 1911. Тем не менее вопрос о соотв. реформировании аграр. отношений в регионе в 1907–09 рассматривался. По указанию П.А. Столыпина главноуправляющий ГУЗиЗ А.В. Кривошеин в 1909 разработал «Положение о поземельном устройстве крестьян и инородцев сибирских губерний и областей», предусматривающее передачу наделных земель в частн. собственность. Окончат. решение о необходимости полномасштаб. распространения аграр. реформы на Сибирь П.А. Столыпин принял после того, как осенью 1910 вместе с Кривошеиным осуществил связанную с кризисом переселен. движения поездку по региону (см. *Столыпина П.А. и Кривошеина А.В. поездка в Сибирь в 1910 г.*). После поездки министры предста-

вили записку, изложив в ней программу по переселен. делу. В ней указывалось на отличие сиб. общины от великорус., к-рое заключалось в отсутствии переделов, умении распутывать поземел. споры и отзывчивости к новшествам. В записке не предусматривалась ломка сиб. общины, но ставилась задача противодействия развитию в регионе общинно-уравнит. порядков. Для устранения кризиса переселен. движения предлагался целый ряд мер, в т. ч. развитие в Сибири частн. собственности на землю; разрешение продажи земель переселенцам; распространение на заурал. тер. деяти Крестыанского банка; отвод наделов как переселенцам, так и старожилам не в пользование, а в собственность; развитие в регионе хутор. и отруб. хоз-в; обеспечение сбыта сиб. хлеба путем стр-ва ж. д. и отмены *челябинского тарифного перелома*.

В развитие данных установок 10 марта 1911 Совет министров принял положение «Об отводе переселенцам отрубных и хуторских участков в частную собственность», в к-ром предлагалось до его утверждения Гос. думой отводить уч-ки под хутора в единолич. наследств. пользование. Пр-во передало в Думу законопроект о введении частн. земель. собственности, но до начала Первой мировой войны его не успели утвердить. В связи с этим хутора и отруба в Сибири, в отличие от европ. части России, передавались не в собственность, а в постоянн. наследств. пользование. В кон. 1912 царь утвердил положение Совета министров о сдаче земель уч-ков в аренду переселенцам с правом последующего выкупа их на льгот. условиях в частн. собственность. В 1913 для арендаторов было подготовлено 3 869 уч-ков и сдан в аренду 371 уч-к.

Преобразование общин. землепользования в Сибири началось после распространения на регион действия закона от 29 мая 1911 о землеустройстве, расширявшего права землеустроит. комиссий по внутринадел. размежеванию крест. селений. Спад переселен. движения позволил расширить подготовку индивид. уч-ков. ГУЗиЗ 25 марта 1911 предписало зав. переселен. р-нами в обязат. порядке нарезать не менее трети налич. земель. фонда в виде хуторов и отрубов. Если в 1907 подготовили всего 120 единолич. уч-ков для переселенцев, а в 1910 — 597, то в 1911 — 5 962 хутор. и 580 отруб. уч-ков. Их заселение началось в 1911. К 1916 по 4 сиб. *губерниям* из 10,1 тыс. уч-ков единолич. пользования заселили 5,5 тыс. Из всей массы новоселов в Азиат. России на хутора и отруба водворилось только 5%. Параллельно проводилось размежевание старожил. общин. В *Томской губ.* ходатайство об этом поступило от 290 тыс. старожил. дворов, или 25% от их общего кол-ва. К 1916 было создано 72 тыс. хуторов и отрубов на площ. в 2,6 млн из 30 млн дес. земли, принадлежавшей старожилам (менее 9%). В целом по Сибири под хутора и отруба выделили 9 228 тыс. дес. (ок. 13% земель, подлежавших землеустройству).

Более важное значение для Сибири имел др. компонент С. а. р. — массовое аграр. переселение. В марте 1906 Совет министров снял существовавшие ограничения переселен. движения и установил доп. льготы для крестьян-переселенцев. В отличие от предыдущих лет, когда переселение носило преим. стихийный хар-р, теперь пр-во поощряло его, но стремилось упорядочить и взять под свой контроль. В сент. 1906 царь издал указ о передаче под переселение свобод. кабинетских земель *Алтайского окр.*, в 1908 — *Нерчинского горного окр.* (см. *Землевание кабинетское*). Существ. значение для роста переселений в Сибирь имел указ от 9 нояб. 1906 о праве крестьян закреплять находящиеся в их пользовании земли в частн. собственность, что позволяло получать средства для поселения в Азиат. России.

Реорганизации подверглось *Переселенческое упр-ние*. Вся тер. Азиат. России разделили на 12 переселен. р-нов с землеустроит. и землеотвод. партиями, агроном., мед., школ., дорожными, гидротехн. отделами. Переселенческие земли ежегодно распределяли между губерниями Европ. России, и уже на эти доли направлялись хоодоки.

Пр-во оказывало переселенцам поддержку. Для них вводился льгот. тариф на проезд по ж. д. Во время переезда на новое место жительства им оказывалась беспл. врач. и прод. помощь. Казен. земли поселенцы получали даром. Им выдавались ссуды на домообзаводство. В 1906—15 ссуды получили 851,9 тыс. чел. В годы неурожая переселенцы получали продовольствие. За 1906—14 в Сибирь переселились 3,772 тыс. чел. Пик переселений пришелся на 1906—09. В 1910—11 наблюдался спад движения. Росло число неустроенных переселенцев. В 1910 их насчитывалось 700 тыс. чел. Если в 1-е годы С. а. р. в Европ. Россию возвращалось ок. 20% переселенцев, то в 1910—16 — св. 30%.

С. а. р. стимулировала бурный рост *сельского хозяйства* Сибири. Посев. площ. с 1905 по 1912 выросли на 33%, поголовье скота — на 23%. Накануне Первой мировой войны освоенные переселенцами земли давали стране ежегодно ок. 100 млн пуд. зерна. Вывоз масла и хлеба из региона увеличился в неск. раз. Менее однозначными оказались соц.-полит. результаты реформы. Общину полностью разрушить не удалось.  $\frac{2}{3}$  дворохоз-в выйти из нее не пожелали. В европ. части России соц. напряженность не только не была снята, но еще более возросла. У крестьян, недовольных сокращением общин. надела, возникла ненависть не только к помещикам, но и к отрубникам и хуторянам. Осталась нерешенной проблема аграр. перенаселения. Отток сел. жителей на восток компенсировался естеств. приростом.

С. а. р. привела к ухудшению соц.-полит. обстановки и в Сибири. Крестьяне-переселенцы в ряде земледел. р-нов края, фактически растворившись старожильское население, несли в своей ментальности высокий заряд соц. конфликтности. Основой для реализации этого заряда в обществ. практике служили возникший в связи с сокращением свободных сельхозугодий зем. вопрос и имуществ. дифференциация. Обострились противоречия внутри старожил. селений, между переселенцами и старожилами, переселенцами и абориг. народами региона. Еще более обнажившая соц. противоречия мировая война привела к рев. взрыву, в ходе к-рого крестьяне самостоятельно ликвидировали помещичье землевладение и укрепили общину. Т. о., своих базовых целей С. а. р. не достигла.

См.: *Колонизация аграрная Сибири в XVII — нач. XX в.; Аграрно-колониционная политика государства в кон. XVI — нач. XX в.; Миграции внутренние.*

Лит.: *Крестьянство* Сибири в эпоху капитализма. Новосибирск, 1983; *Островский И.В.* Аграрная политика царизма в Сибири периода империализма. Новосибирск, 1991; *Он же.* П.А. Столыпин и его время. Новосибирск, 1992; *Храмков А.А.* Земельная реформа в Сибири (1896—1916) и ее влияние на положение крестьян. Барнаул, 1994; *Токаев В.Г.* Великорусское крестьянство и Столыпинская аграрная реформа. М., 2001.

В.А. Ильных, Г.А. Ноздрин

**СТРАЛЕНБЕРГ (Штраленберг) ТАББЕРТ Филипп Иоганн** (Philipp Johann Tabbert von Strahlenberg) (1676, Штральзунд, Померания — 1747, Швеция), исследователь Сибири, участник экспедиции Д.Г. *Мессершмидта*. Получил образование, включавшее знание языков, истории и математики. В 18 лет поступил волонтером в швед. армию, участвовал в Северной войне в звании капитана. В 1707 Табберт за воен. заслуги получил дворянство и дополнение к фамилии (фон Страленберг).

В 1709 при Полтавском сражении попал в плен (по др. версии, был пленен в Валахии). После раскрытия заговора швед. пленных С. из Москвы отправлен в *Тобольск*, куда прибыл в 1711. Там участвовал в создании основан. шведами школы. По собств. инициативе начал заниматься исслед-ями в области истории и географии, сбором материалов о народах Сибири. Составил карту Сибири, к-рая в 1715 конфискована *губернатором М.П. Гагариным*, запретившим ему картогр. работы; после ареста Гагарина в 1719 С. изготовил новую карту.

В 1719 в Тобольск прибыл Д.Г. Мессершмидт. По ходатайству этого ученого С. получил разрешение участвовать в экспедиции. С марта 1721 до кон. мая 1722 проводил исслед-я в бассейнах рек Иртыш, Обь, Томь, Енисей (см. *Мессершмидта Д.Г. экспедиция*). После окончания Сев. войны и заключения Ништадтского мира освобожден. В Москве С. при встрече с имп. Петром I получил его высокую оценку за составленную им карту Сибири и предложение служить в России, возглавив землемер. работы. С. не принял предложения и отбыл в Швецию. В 1730 опубл. карту России и Великой Татарии, а также книгу «Северная и восточная части Европы и Азии» (на нем. яз.; переиздания на англ., фр., лат., испан. и нем. яз.). В последние годы жизни С. в чине майора занимал должность коменданта крепости. Несмотря на неточности и сомнительность мн. ист. и этногр. сведений, содержащихся в книге С., богатство и разнообразие материалов сделали ее своего рода 1-й энциклопедией Сибири, чрезвычайно популяр. в Европе и России. Она сохраняет значение ценного источника до сих пор.

Соч.: *Das Nord- und Ostliche Theil von Europa und Asia*. Stockholm, 1730.

Лит.: *Новлянская М.Г.* Филипп Иоганн Страленберг. М.; Л., 1966; *Зиннер Э.П.* Сибирь в известиях западноевропейских путешественников и ученых XVIII века. Иркутск, 1968; *Борисенко А.Ю., Худяков Ю.С.* Изучение древностей Южной Сибири немецкими учеными XVIII–XIX вв. Новосибирск, 2005.

А.Х. Элерт

**СТРАХОВАНИЕ**, система экон. отношений, включающая создание и использование целевых ден. фондов, предназначенных для защиты имуществ. интересов населения и орг-ций в частн. и хоз. жизни от стихийных бедствий и др. непредвиденных и (или) случайных по своей природе чрезвыч. событий, сопровождающихся ущербом. Обязательно наличие 2 сторон: страховщика (создающего фонд и принимающего на себя риск) и страхователя (вносящего в фонд платежи). С. делится на 3 отрасли: имущественное (объектом выступают мат. ценности), личное (в основе — события в жизни физ. лиц) и С. ответственности (обязательства страхователя по возмещению ущерба третьим лицам). Т. н. соц. С. (мат. обеспечение наем. работников при потере трудоспособности) не является частью рынка страх. услуг, т. к. превратилось в функцию гос-ва и распространяется на всех граждан независимо от страх. взносов.

Создание 1-го страх. учреждения в России было связано с необходимостью страховать мат. ценности, служащие обеспечением по банковским кредитам. В 1776 появилась Страховая контора для страхования товаров и строений от огня (при Гос. заемном банке). В 1786 она преобразовалась в Страховую экспедицию и получила монополию на С. Одновр. право С. залогов на протяжении XIX — нач. XX в. сохранялось у банков. Оно особенно широко применялось к гос. ценным бумагам. Выигрышные займы, к-рые ценились на рынке выше номинал. стоимости, страховались от тиража погашения (погашение означало оплату по номиналу).

В 1800 Страховая экспедиция вошла в состав англ. страх. об-ва «Феникс». Начался этап развития С. на

акцион. основе. Попытки создания специализир. акцион. страх. об-ва увенчались успехом в 1827, когда появилось Первое рос. страховое от огня об-во. Оно получило 20-летнюю монополию на страх. операции в столицах и Прибалтике и освобождение от большинства налогов. Второе рос. страховое от огня об-во возникло в 1835, следующее («Саламандра») — в 1846; они также получали монополии на обслуживание еще не распределенных р-нов. Страх. об-ва пользовались успехом, к огневому С. добавились др. виды имуществ. С.: с 1831 существовало С. от градобития, с 1839 — С. животных; с 1844 действовало Российское об-во морского, речного и сухопутного страхования. История личного С. в России идет от появления об-ва «Жизнь» (1835), получившего монополию на этот вид С. по всей стране.

Этап развития на основе монополий завершился в 1847 с отменой привилегий страх. об-вам. В 1851 рус. страховщики вышли на мировой рынок, передав часть рисков иностр. перестраховщикам. Быстрый рост числ. страх. об-в и их оборотов начался в кон. 1850-х гг. В 1875 появился 1-й страх. синдикат: 8 об-в С. от огня подписали единый тариф. В 1881 свой единый тариф утвердили об-ва транспортного С. С 1885 в России открывались отд-ния иностр. страх. об-в (занимались в осн. личным С. и перестрахованием).

На протяжении 2-й пол. XIX в. наблюдалась диверсификация деят-ти акцион. страх. компаний, к-рые от специализации на одном из видов С. перешли к универсальности. Первое и Второе рос. страховые от огня об-ва стали называться Первым и Вторым рос. страховыми. Нек-рые страховщики предлагали такие экзотические услуги, как «страхование стекол от разбития» или С. от кражи со взломом, но осн. роль играло С. от огня.

В нач. XX в. С. от огня было наиболее выгодным и самым массовым видом С. Значит. спрос на эту услугу обеспечивался преобладанием в городах деревян. застройки, к-рая полностью уничтожалась в случае пожара. В то же время за счет противопожар. мероприятий мест. властей круп. пожары стали исключит. явлением. Сокращение убытков по этой статье позволило сделать ставки по огневому С. доступными для широких кругов домовладельцев (на порядок ниже ставок по С. на случай смерти).

Второе место среди операций страх. об-в занимали операции, связанные с личным С. Непосредственно на случай смерти в нач. XX в. оказались застрахованы лишь 400 тыс. чел. по всей России (менее 0,25% населения). Причина — высокие ставки С. из-за низкой продолжительности жизни. Неск. больше было распространено смешанное С., по существу являвшее собой смесь С. и банковского вклада. Регулярно платя взносы, страхователь имел гарантию, что по истечении срока договора получит обратно их совокупность; в случае же преждевр. его смерти всю сумму получали наследники. Гораздо большее распространение получило С. на дожитие (вариант — С. на дожитие с участием в прибылях об-ва). Обычно договор такого С. заключался на имя детей, поэтому оно зачастую именовалось детским.

При благополучном исходе С. на дожитие страхователь, как и при смешанном С., получал в итоге на руки оговоренную сумму. Но в случае смерти лица, на к-рое был застрахован капитал, страхователь терял право на к.-л. выплаты (при повышенной ставке С. он получал обратно уже внесенные средства). С. на дожитие прямо противоречило осн. принципу С.: в случае трагич. события страхователь не только не получал возмещения, но сталкивался с доп. потерями. По своей сути С. на дожитие является смесью банковского вклада и лотереи. Тем не менее оно широко практиковалось акцион. страх. об-вами. Актив. реклама посредством агентов



(«аквизиторов») обеспечивала значит. приток средств клиентов в эту убыточную для них операцию.

С 1888 развивалось С. рабочих от несчаст. случаев за счет предпринимателей. Насущность этой услуги обуславливалась несовершенством техники и усиленной эксплуатацией, к-рые вызывали повышенный производств. травматизм. Выплаты в случае смерти работника или полной его инвалидности, при пересчете на пенсию, не превышали трети его заработка. Тем не менее коммерч. С. рабочих от несчаст. случаев освобождало предпринимателя от дальнейшей ответственности в случае увечья или гибели рабочего. Поэтому услуга оказалась востребованной, в нач. XX в. на этом рынке работало 7 акцион. компаний. В целях снижения ставок фабриканты пытались создавать взаимные об-ва предпринимателей для С. рабочих и служащих от несчаст. случаев. Однако на нач. 1902 подобные взаимные об-ва существовали только в Риге и Одессе, охватывая своей деят-тью 29 тыс. чел. против 911 тыс., застрахованных от несчаст. случаев в акцион. об-вах.

В Сибири рос. страх. компании начали работу в сер. XIX в., когда Первое рос. страховое об-во открыло свои филиалы в *Тюмени* и *Иркутске*. В 1872 в Екатеринбурге появилось агентство, деят-ть к-рого распространялась на Пермскую губ. В 1873 оно открыло представительства в *Кургане*, *Омске*, *Тобольске*, *Барнауле*, *Томске*, *Красноярске*. К 1907 страх. операции в Сибири вело не менее 7 рос. об-в, нек-рые из них («Саламандра», «Россия», Северное страховое об-во) действовали не только в городах, но и в круп. селах. По числу агентств среди сиб. городов выделялся Томск. Уже в 1888 здесь находились представительства ряда компаний, а к 1914 он стал абс. лидером в пределах Сибири (не менее 12 компаний). Быстро развивалась страх. деят-ть в *Новониколаевске*: в 1910 в нем работало 7 страх. агентств, в т. ч. филиалы об-в «Саламандра», «Россия», Северного страхового об-ва, Второго рос. страхового об-ва, Русского страхового об-ва.

С 1906 к личному С. подключилось гос-во. С. жизни занялись многочисл. гос. сберегат. кассы, имевшие опыт обслуживания широких кругов населения. В Упр-нии гос. сберегательных касс в С.-Петербурге появилась Центр. страховая канцелярия. Сберегат. кассы не сразу выработали привлекательные для страхователей условия, поэтому к 1914 С. в них только начинало приобретать популярность.

Начиная с 1863 создавались об-ва взаимного С. (ОВС) (оформлены законом от 10 окт. 1864). Целью их создания являлось удешевление страховки, что достигалось за счет отказа от прибыли. Для этого акцион. капитал заменяли паевыми взносами, к-рые уплачивали сами страхователи сверх страх. платежей («страховых премий»). За счет этого в ОВС страхователи сами являлись собственниками об-ва, сами руководили им и отвечали по возможным убыткам. Излишек страх. взносов, остающийся после выплаты страх. возмещений, члены об-ва распределяли между собой посредством сокращения страх. премий и установления льгот. ставок С., вплоть до бесплат. С. по т. н. золотому полису.

Поскольку страховаться в ОВС имели право только его пайщики, агентств об-ва не имели. При этом деят-ть об-ва ограничивалась территорией одного города. Как правило, ОВС страховали от огня; исключения (личное С., С. урожая от градобития) редки и незначительны. Рост числа ОВС вызвал потребность в объединении. В 1890 появился Пензенский союз городских обществ взаимного страхования от огня, в 1909 он преобразовался в Российский союз (в отличие от предыдущего являлся юр. лицом и имел свой устав). На 1913 в Рос. союз входили 129 об-в взаимного С. от огня из 171 су-

ществовавшего. Одновр. с ним действовал Российский взаимный страховой союз, в 1903 созданный 141 крупнейшей фирмой Центрального промышленного р-на. По масштабу и разнообразию операций Рос. взаимный страх. союз находился на одном уровне с акцион. страх. об-вами. Созданный на началах взаимности, он имел целью С. от огня имуществ, владельцы к-рых жили в неск. губерниях центра страны, и коллект. С. от несчаст. случаев фабрично-завод. рабочих. Кроме того, допускались перестрахование собств. рисков и прием чужих перестрахований. Перестрахование, т. е. С. ответственности страховщика по принятым им на себя рискам, являлось особенно насущным для огневого С. Это был единств. способ произвести необходимые выплаты в случае чрезвычайч. убытков при круп. пожарах, таких как пожар в Иркутске в 1879 или в Новониколаевске в 1909.

Идея создания гор. ОВС от огня возникла в Сибири позднее, чем в др. рос. губерниях. Лишь в 1880–90-е гг. открылись об-ва в Иркутске, Тобольске, Омске и Томске. В дальнейшем ОВС стали быстро распространяться по региону. Сиб. ОВС стали настолько серьез. конкурентами для рос. акцион. компаний, действовавших в Сибири, что последним пришлось снизить тариф. Особенно успешно действовало Томское об-во.

ОВС обслуживали только города. На селе действовало взаимное земское С. от огня, введенное законом от 7 апр. 1864. Его основу составляло обязат. С., к-рому подлежали все сел. постройки, как частн., так и обществ. В зависимости от степени пожар. риска устанавливались выш. и низш. нормы страх. оценок для каждого типа зданий. Крестьяне могли выбирать, застраховаться ли по полной стоимости (и получить полное возмещение в случае пожара) или по мин. оценке (и сэкономить на страх. премии). Согласно закону от 25 дек. 1901, платежи по окладному С. (С. по низш. норме) взыскивались предпочтительно перед любыми др. платежами (они собирались, так же как и др. налоги, старостами). Одновр. (1901) С. «по возвышенной оценке» перевели на основания добровол. С.; оно стало вступать в силу со дня взноса платежа. Срок же обязат. С. считался со дня начисления 1-го платежа, к-рый разрешалось уплачивать позднее. На нач. 1912 недоимка по платежам обязат. С. составляла по всей России 100% годового оклада. В дек. 1902 вышел закон о взаимном земском перестраховании. На деле оно появилось в 1904, когда был создан Земский страховой союз. Его участники могли самостоятельно выбирать, какую долю рисков оставить на своей ответственности, при условии что она будет не менее 25% и не более 75%.

В 1913 во всех страх. учреждениях России числилось застрахованных имуществ на 21 млрд руб. (в т. ч. у акцион. об-в — 65%, у земств — 15, у об-в взаимного С. — 8%). Рус. акцион. страх. об-ва в 1913 собрали 129 млн руб. страх. платежей, иностранные — 12 млн, гор. взаимные — 14 млн, земства — 34 млн. руб. По закону не менее 40% полученных за год премий следовало направлять в резервы. В сумме с запасными капиталами они составляли сотни миллионов рублей, к-рые об-ва вкладывали прежде всего в гос. займы и гарантир. ценные бумаги (частн. акции и облигации, доходность к-рых гарантируется гос-вом), а также в акции пром. предприятий и банков. За счет этого страх. об-ва оказались включены в общий финанс. рынок.

Первая мировая война и последовавшие за ней потрясения в рос. об-ве привели к глубокому фин.-экон. и полит. кризису. Падение покупательной способности рубля обесценивало страх. суммы заключенных договоров, страх. платежи. После Окт. революции 1917 началась национализация страх. дела. На фоне этих событий предпринимались попытки переправить капи-

талы страх. компаний за границу. 23 марта 1918 СНК РСФСР издал декрет «Об установлении государственного контроля над всеми видами С., кроме социального». На 1-м этапе социалист. преобразований страх. дела сохранялись старые орг. формы, существовавшие на коммерч. основе. В нояб. 1918 последовал Декрет «Об организации страхового дела в Советской Республике», к-рый закрепил гос. монополию на С. во всех видах и формах. Частн. С. исчезло, но и гос. не развивалось в условиях, когда деньги почти полностью утратили значение. В дек. 1920 гос. имуществ. С. отменили.

В 1921 гос-во предприняло меры по возобновлению С. при сохранении гос. монополии. При Наркомате финансов появились Гл. упр-ние Госстраха — гос. страх. орг-ции. 18 сент. 1925 было утверждено Положение о государственном страховании в СССР, где записано, что С. во всех его видах является гос. монополией. Осн. видом С. было обязательное, оно развивалось высокими темпами. В дополнение к обязат. С. развивалось добровол. С. строений и имущества. Поскольку осн. средства производ-ва принадлежали гос-ву (оно стало и единств. страховщиком), страхователями выступали в осн. частн. лица. Начиная с 1956 за счет актив. продвижения смешанного С. (С. детей до достижения застрахованным 18-летнего возраста, С. к бракосочетанию) быстро развивалось С. жизни. Юр. лицам С. требовалось лишь для внешнеэкон. сделок. Для этого в 1947 из состава Госстраха на правах самостоят. хозрасчет. орг-ции выделено Упр-ние иностранного страхования (Ингосстрах).

До 1958 система Госстраха оставалась жестко централизованной в масштабе СССР. Затем часть ее перешла в ведение мин-в финансов союз. республик, а в 1967 система стала союзно-республиканской. Ее возглавляло Правление Госстраха, к-рое подчинялось Мин-ву финансов СССР. При этом С. оставалось в исключит. ведении гос-ва. Только в 1988 началась демонополизация страх. дела: закон «О кооперации в СССР» разрешил кооперативам заниматься взаимным С. Потеря Госстрахом в 1991–92 резервов по С. жизни и невозможность выполнения обязательств в объеме, адекватном условиям договора С., привели к резкому оттоку населения из сферы С. жизни и к падению престижа С. С. стало использоваться преим. для обхода налогов и тамож. платежей при вывозе капитала, выплате зареб. платы и т. п. Пытаясь бороться с нежелательными явлениями, пр-во создало Департамент страхового надзора при Мин-ве финансов (Росстрахнадзор), позже преобразов. в Федеральную службу страхового надзора.

Развитие частн. финанс. институтов требовало развития рынка страх. услуг. За период 1993–97 число страх. фирм, имеющих гос. лицензии, возросло почти в 2 раза. Однако в кон. 1997 — нач. 1998, несмотря на позитив. динамику соотношения страх. взносов и выплат, наметилось сокращение числ. страх. компаний. В кон. 1990-х гг. в России их существовало более 2 тыс., а на нач. 2006 осталось 1 075. Доля иностранцев в совокупном уставном капитале рос. страховщиков составляет 4,28%, далеко не достигая квоты в 25%, установленной законом «Об организации страхового дела». Страх. рынок Сибири развивается в русле общерос. процессов. С 1993 по 1997 число страх. фирм в регионе увеличилось со 171 до 219, к 2003 сократилось до 144. При этом темп прироста страх. взносов и выплат с 2001 по 2005 составил 43%, что в 1,5 раза ниже, чем в ср. по России. Доля сиб. рынка страх. услуг составляет 4–5% при доле в населении страны 14,3% и в ВВП — 11,4%. Обеспеченность страх. услугами населения ниже, чем в ср. по России, в 3 раза, а экономики — в 2 раза.

В 2005 в Сиб. регионе прирост по сборам обязат. С. составил 20,2%, а по добровол. видам С. — 22,8%. В регионе. структуре собранной страх. премии лидирует *Красноярский кр.*, за ним с небольшим отрывом следует *Новосибирская обл.*; их доля по итогам 2005 составила соотв. 20 и 19%. Наивысш. прирост в 2005 зафиксирован в *Омской обл.* (более 33%). По остальным регионам прирост колеблется от 5 до 17%, что сопоставимо с темпами инфляции.

В совр. России используется ок. 30 видов страх. услуг (в мире — 300). Гл. движущей силой отрасли остается С. имущества (63% рынка), что обуславливает лидерство таких компаний, как «Ингосстрах» и «Согласие», обеспечивающих страх. зашитой круп. бизнес. В 2005 осн. доля этих услуг приходилась на С. имущества юр. лиц от огневых и иных рисков. По темпам роста лидирует С. автотранспорта (прирост к предыдущему году — 69,4%), особенно личного (82%). Быстро растут объемы и др. видов С., связанных с транспорт. системой: объемы С. грузов и воздушного транспорта выросли соотв. на 38,2 и 36,5%; С. водного транспорта — на 272,2%.

Вторым по объему привлеченных капиталов направлением является личное С. (29% рынка), однако темп его роста самый низкий — 12% (на уровне инфляции). Значительно выросло в 2005 лишь добровол. мед. С. (25,1%), при этом С. от несчастных случаев дало прирост лишь в 6,4%, а С. жизни сократилось на 28%.

Из 3 осн. отраслей С. наименее развито С. ответственности, однако оно показывает самые высокие темпы роста (137,5% в 2005). Решающая роль в этом принадлежит обязат. страхованию автогражд. ответственности (ОСАГО, введено законом 2003). Объем рынка ОСАГО в Сибири за год увеличился на 11,5%, что сопоставимо с ростом автопарка в стране. В ср. по рынку уровень выплаты колеблется в пределах 50%. Показательны результаты работы «Росгосстраха», к-рый по ОСАГО занимает 1-е место в Сибири, значительно опережая др. участников рынка. Уровень выплат в этой компании составляет 48,7%. Превысили макс. допустимый законодат-вом уровень выплат в 77% 5 компаний. В отличие от Урала, Севера и центр. части страны, где мн. игроки уже несут убытки по ОСАГО, в Сибири оно остается прибыльным. Быстрее, чем ОСАГО, развивалось С. строит.-монтаж. рисков — 32,6%. Впечатляющий прирост взносов имел место в ипотечном С. и С. ответственности за качество производимой продукции (работ или услуг): соотв. 369,2 и 274,3% (хотя в абс. выражении эти результаты скромны). Развивается перестрахование, на совр. этапе осуществляемое не союзами страховщиков, а отд. компаниями (наряду с др. страх. услугами). Практически стагнирует С. предприятий — источников повышенной опасности (1,4%), а также С. проф. ответственности (0,5%). В целом развитие отраслей С. соответствует положению различ. отраслей народ. хоз-ва.

Обилие страх. орг-ций привело к появлению различ. регион. и отрасл. союзов. С 1996 действует Всероссийский союз страховщиков (ВСС), образованный слиянием 2 общерос. проф. союзов страховщиков. Его задача — координировать дея-ть своих членов, представлять и защищать их общие интересы в отношениях с рос. и зарубеж. орг-циями и органами власти. На 2006 членами ВСС являются более 200 страх. компаний России (обеспечивающих поступление 70% совокуп. нац. страх. премии), регион. страх. ассоциации, участники инфра-структуры страх. рынка. Во взаимодействии с Мин-вом финансов ВСС разрабатывает типовые решения по правилам С. (прообраз отрасл. стандарта). Стандартизация правил С. — одно из важнейших направлений дея-ти ВСС.

По типам существующих компаний совр. страх. система менее разнообразна, чем дорев., но, как показывают деять ВСС, имеет более высокий уровень орг-ции.

Лит.: Журавлев Ю.М. Словарь-справочник по страхованию. М., 1994; Сплетухов Ю.А. Страхование: Учеб. пособие. М., 2006.

А.К. Кириллов, В.И. Клисторин

**СТРЕЖЕВОЙ**, город обл. подчинения в Александровском р-не Томской обл.; расположен на юго-востоке Среднеобской равнины, на лев. берегу Оби и ее прав. протоки р. Пасол, в 970 км к сев.-западу от Томска, в 80 км к востоку от ближайшей ж.-д. ст. Нижневартовск. Реч. порт Колтогорск на р. Обь (в 12 км от С.). Аэропорт. Зимой для сообщения используются вр. «зимники». В 1932 *степереселенцы* основали рыбацкое поселение — дер. Стрежевая (назв. от рус. диал. строж, стрезень — «середина и самая глубина, быстрое течение реки», «русло, быстрина, протока, стремнина»), в окрестностях к-рой в 1966 был создан пос. Стрежевой, с 1967 — «спальный» р-н томских нефтяников, работавших на близлежащих буровых. С 1978 — город. С 2005 — статус гор. округа. Числ. населения (тыс. чел.): 1959 — 0,8; 1970 — 8,4; 1979 — 23,1; 1989 — 43,3; 1998 — 44,6; 2002 — 43,8; 2007 — 44,3.

Становление С. связано с разработкой нефтяных месторождений в Томской обл. С 1976 С. становится базовым городом нефтяников, работающих вахтовым методом. Развивались такие отрасли хоз-ва, как добыча, транспортировка нефти и газа (нефтепровод на *Анжеро-Судженск*, газопровод на Кузбасс), обустройство нефтяных месторождений. Вокруг С. стал формироваться агропром. комплекс (*совхозы* «Стрежевской», «Северный», «Тепличный» и др.).

Основу экономики совр. С. составляет нефтегазодобыв. отрасль (на расположенных в р-не города Советско-Соснинском и Вахском месторождениях добывается до 75% нефти и газа Томской обл.), нефтепереработка, сервисное обслуживание месторождений. Действуют 9 пром. предприятий, среди к-рых наиболее крупные — ОАО «Томскнефть» (осн. в 1966; градообразующее, крупнейшее в области), ПО «Томскнефтегеофизика». В р-не города расположены 6 торфяных месторождений, лечебное месторождение кислых минер. торфов «Пасол», запасы минер. вод; месторождения глинистого сырья. Дальнейшее развитие города может быть связано с разработкой природ. богатств р-на.

Соц.-культ. сфера включает 11 дошкол. учреждений (10 муницип., 1 негос.), 7 общеобразоват. школ, открытую (сменную) общеобразоват. школу, спец. (коррекционную) общеобразоват. школу; 2 детско-юнош. спорт. школы, центр экол. воспитания детей, центр доп. образования детей, станцию юных туристов, дет. школу искусств; проф.-техн. училище, филиалы Жирновского нефтяного техникума и С.-Петербургского промышленно-экон. колледжа, представительства Томского лесотехнического и Томского сельскохозяйственного техникумов; филиалы 12 иногородних вузов (Томского гос. архитектурно-строительного ун-та, Московского социально-гуманитарного ун-та, Новосибирской академии экономики и управления и др.); библиотечно-информ. систему, историко-краевед. музей, музей нефти, Дворец искусств, центр соц.-психол. помощи, спорт. клуб «Десантник», единственный в Томской обл. специализир. зал тяжелой атлетики, спорт.-оздоровит. комплекс, учеб. центр и дом культуры; больницу, поликлинику.

Первый герб утвержден в 1999: щит, состоящий из 4 полей, над к-рыми расположена надпись с названием города. Каждое из полей символизирует осн. природ. цвета края. Левое верх. поле — белого цвета, на нем изображен силуэт буровой, правое верхнее — голубого

цвета. Между ними расположено очертание трубы, поток нефти из к-рой уходит на левое нижнее поле болот. цвета. На прав. ниж. зеленом поле размещено изображение ветки кедровой сосны.

Совр. герб утвержден в 2004: в разбитом на 4 части серебр., лазоревом, зол. и зеленом поле сверху — шар-безант (круг) переменных цветов, из к-рого через 1-ю часть поля в 3-ю льется черная струя, сопровождаемая в зеленой части зол. кедровой шишкой с иглами. Серебро символизирует экологию, чистоту, стремление сохранить окружающую природу; лазурь — богатство рыб. мира и многочисленность рек, озер, болот; золото — развитую пром-ть, что вместе с кругом и льющейся из него черной струей указывает на нефтедобычу; зеленое поле символизирует природу. Кедровая шишка указывает на лесные богатства; кедр также символ силы, недоступности, достоинства, долговечности.

Лит.: *География России: Энциклопедический словарь*. М., 1998; *Вся Россия. Города и населенные пункты: Энциклопедия*. М., 2001; *Поспелов Е.М. Географические названия России*. М., 2003.

С.Н. Андреевков, Е.В. Колмлева

**СТРЕШНЕВ Родион Матвеевич** (1628 — 10 июля 1691), гос. деятель, судья *Сибирского приказа*. Из можайских дворян, племянник по матери царя Михаила Федоровича. С младенчества жил при царском дворе. В детстве подружился с царевичем Алексеем и в течение всей своей жизни входил в число доверен. людей царя Алексея Михайловича. Впервые на службе в чине стольника упоминается в бояр. списке 1632/33, поверстан окладом поместного и ден. жалования в 1645. В 1648 пожалован чином спальника. С 1650 — комнат. стольник царя Алексея Михайловича. В 1653 вел переговоры с Богданом Хмельницким о воссоединении Украины с Россией. В 1654–55 участвовал в походе Алексея Михайловича на Смоленск. 6 дек. 1656 пожалован в окольничие. В 1656/57–1662/63 — судья приказа Большого прихода. В 1659/60–1661/62 — судья Владимирского и Галицкого четвертных приказов. В 1664 вместе с др. боярами пытался урегулировать конфликт царя с Патр. Никоном. К опальному патриарху он посылался царем и позднее, установил с ним хорошие отношения. С 17 дек. 1663 по 22 сент. 1679 — судья Сибирского приказа. 13 июня 1676, при венчании на царство Федора Алексеевича, держал на зол. блюде царский венец. 18 июня 1676 пожалован в бояре. В 1679 назначен дячькой царевича Петра Алексеевича. 18 июня 1682 участвовал в венчании на царство Петра и Иоанна Алексеевичей.

Лит.: *Богословский М.М.* Петр I. Материалы для биографии. М., 1940. Т. 1; *Богоявленский С.К.* Приказные судьи XVII века. М.; Л., 1946; *Преображенский А.А., Морозова Л.Е., Демидова Н.Ф.* Первые Романовы на Российском престоле. 2-е изд. М., 2000.

М.О. Акишин

**СТРИЖКОВ Филипп Васильевич** (1769, Сузунский завод — 8 мая 1811, Змеиногорский рудник), горный специалист, мастер-камнерез, бергмейстер 8 кл. Род. в семье мастерового. Поступил на службу промывальщиком (1784). Позже работал на Локтевской шлифовал. мельнице. В 1802–11 — управляющий на Кольванской шлифовальной ф-ке, построенной по его проекту. Из высокохуд. произведений, созданных под рук-вом С., следует выделить квадрат. чашу с ножкой на пьедестале (подарена Александром I Наполеону) и круглую чашу на химерах по проекту арх. А.Н. Воронихина.

Лит.: *Савельев Н.Я.* Сыны Алтая и Отечества. Барнаул, 1985. Ч. 1; *Родионов А.М.* Кольвань камнерезная. Барнаул, 2002.

А.А. Пережокин





**СТРОГАНОВСКАЯ ЛЕТОПИСЬ** является одним из осн. источников сведений об истории Сибири. Составленная в вотчинах Строгановых, С. л. сохранила данные об их участии в присоединении и освоении Сибири. О времени создания С. л. шли споры, пока не обнаружился список 1630-х гг., ограничивавший разброс датировок (от нач. XVII в. до 1670-х гг.). Вопрос о датировке был важен для решения проблемы соотношения С. л. с *Есиповской летописью* и, соотв., участия (неучастия) Строгановых в орг-ции похода *Ермака*. Наиболее справедливо мнение *С.В. Бахрушина* о том, что авторы 2 летописей независимо друг от друга использовали «Написание како придоша в Сибирь» *ермаковых казаков*. С. л. сохранилась в 3 редакциях; новое издание, с учетом всех неизв. ранее списков, подготовлено к печати *Е.И. Дергачевой-Скоп*.

Лит.: *Сибирские летописи*. СПб., 1907; *Бахрушин С.В.* Научные труды. М., 1955. Т. 3, ч. 1; *Дворецкая Н.А.* Археографический обзор списков повестей о походе Ермака // ТОДРЛ. Т. 13. М.; Л., 1957; *Андреев А.И.* Очерки по источниковедению Сибири. 2-е изд. М.; Л., 1960. Вып. 1; *Введенский А.А.* Дом Строгановых в XVI–XVII вв. М., 1962; *Дергачева-Скоп Е.И.* Из истории литературы Урала и Сибири XVII века. Свердловск, 1965; *Сергеев В.И.* У истоков сибирского летописания // Вопр. истории. 1970. № 12; *Скрынников Р.Г.* Сибирская экспедиция Ермака. Новосибирск, 1982; *Словарь книжников и книжности Древней Руси*. СПб., 1993. Ч. 2, вып. 3; *Ромодановская Е.К.* Сибирь и литература. XVII век. Новосибирск, 2002.

*Е.К. Ромодановская*

**СТРОИТЕЛЬСТВО**, отрасль мат. произв-ва, в к-рой создаются осн. фонды производств. и непроект. назначения: готовые к эксплуатации здания, строит. конструкции, сооружения, их комплексы.

Как самостоят. вид произв-ва создание искусств. жилищ С. зародилось в древ. времена. Рос. переселенцы, устремившиеся в Сибирь с кон. XVI в., принесли в регион новую культуру стр-ва, с использованием новых материалов. Из кирпича и камня строились церкви, адм. и обществ. здания, жилые дома купцов и высокопоставленных чиновников. Небольшие здания, как правило, сооружались самими застройщиками с использованием труда немногочисл. группы наем. работников. Для возведения круп. объектов нанимались спец. артели, возглавляемые квалифцир. мастерами-строителями. Осн. часть работ они выполняли вручную. Механизация и в нач. XX в. оставалась примитивной: применялись блоки, лебедки, ворота, козловые деревян. краны и др. подобные грузоподъемные механизмы.

Круп. строит. работы развернулись в рамках сооружения *Транссибирской магистрали*. При их выполнении на разных уч-ках сочетались хоз. способ (орг-ция работ непосредственно заказчиком, в данном случае — гос. чиновниками) и подряд. система. Среди подрядчиков на стр-ве Транссиба были предприниматели из Сибири, Европ. России, Европы (Италия). Осн. часть рабочих набиралась из мест. населения; использовались также военнослужащие, в *Уссурийском кр.* — наем. рабочие из числа китайцев и корейцев, сысьнокааторжные с о-ва Сахалин.

В пром. С. нач. XX в. преобладал хоз. способ. Произв-во носило сезон. хар-р. Однако для монтажа сложного оборудования, а также метал. и железобетон. конструкций привлекались специализир. орг-ции. Как правило, они не имели строит. техники и значит. штата постоян. рабочих. При сооружениях почти всех объектов преобладали малоквалифцир. ручные работы, для к-рых рабочие набирались на месте.

Формирование сети небольших строит. орг-ций, прерванное воен.-рев. кризисом, возобновилось в годы *новой экономической политики*. Наряду с частными, в это время значительно распространились кооп. и гос. учреждения. С началом *индустриализации* после ликвидации частн. капитала остались лишь гос. строит.

и монтаж. орг-ции. Они набирали рабочих не только из горожан, также производился т. н. *организованный набор* (оргнабор) в деревнях; использовался и труд заключенных. В связи с повышением роли С. в годы 1-х пятилеток и одновр. усилением централизации отрасли был учрежден Наркомат по стр-ву (1939). Непосредств. рук-во строит. трестами в регионе стал осуществлять один из 7 общестроит. территор. главков — Главсибстрой.

Значит. спад С. в стране произошел в годы *Великой Отечественной войны*: числ. занятых в отрасли сократилась на 50%. Однако в Вост. Сибири сокращение составило лишь 8% (на 1942), в Зап. Сибири произошел рост на 22%. Причиной тому стала *эвакуация* за Урал предприятий из Европ. России, к-рые требовалось воссоздать на новом месте. Помимо пром. предприятий в Сибирь эвакуировались десятки строит. орг-ций. Трест «Киевпромстрой» эвакуировали в *Юргу*, «Стройгаз» — в *Барнаул*, «Севкавтяжстрой», «Южэлектромонтаж», «Госсантехмонтаж», «Строймеханизацию» и нек-рые др. круп. тресты — в *Новосибирск*. Сюда же на время перебазировалось одно из гл. упр-ний наркомата — Главсредзастрой. После запуска эвакуир. пром-ти число строителей и в Сибири пошло на убыль (с 1943).

С окончанием войны стало возможным восстановление довоен. тенденции развития отрасли: вновь начался быстрый рост числ. занятых. Но по-прежнему использовалась примитив. техника: одноколесные тачки, лебедки, конный транспорт, для вертикального подъема — краны-укосины. Строит. орг-ции оставались мелкими (ср. числ. работников по Сибири — 136 чел., по РСФСР — 122 чел.). Зато увеличивалось их кол-во (за годы 4-й пятилетки — на треть), что обусловило создание неск. строит. мин-в вместо одного. К 1956 в Сибири кап. С. вели более 30 мин-в и ведомств (в частн., «*Сибкадемстрой*» работал в подчинении Мин-ва ср. машиностроения). Из 918 действующих первич. подряд. орг-ций 40% подчинялись пром. мин-вам, 60% — строительным. Наиболее круп. строит. упр-ния располагались в промышленно развитых *Кемеровской, Омской, Новосибирской, Иркутской обл.*

Корен. перемены в строит. отрасли произошли в 1950-е гг., когда в Сибири развернулось стр-во крупных ГЭС. Началось актив. внедрение совр. техники. Более половины работ все еще выполнялось вручную, однако появились мощные высокопроизводительные машины — экскаваторы, скреперы, бульдозеры, краны, автопогрузчики и автогрейдеры, а также механизмы для малых объемов работ. Часть недостающего оборудования подряд. тресты изготавливали собств. силами. Рост техн. вооруженности труда обеспечил индустриализацию С. — развитие и совершенствование строит. произв-ва на базе использования совр. средств механизации и автоматизации. Темпы индустриализации С. резко возросли после Всесоюзного совещания строителей, состоявшегося в кон. 1954. В практику стали широко внедряться типовые проекты, основанные на использовании крупноразмерных деталей и конструкций заводского изготовления. Применение сборного железобетона позволило в 2–3 раза ускорить сооружение жилых («хрущёвки») и пром. (*Иркутский, Красноярский алюминиевые з-ды*) объектов.

Началось укрупнение строит. орг-ций. В Зап. Сибири это привело к сокращению кол-ва первичных орг-ций (с 672 до 597). На востоке региона количеств. рост продолжился в связи с актив. освоением новых р-нов. В отличие от предшествующих десятилетий исчезла необходимость завозить на эти стройки квалифцир. специалистов из-за Урала. В 1950-е гг. их подготовку в требуемых количествах наладили за счет развития на месте высш. и ср. спец. образования.

Во 2-й пол. 1960-х — 1970-е гг. заложенные ранее тенденции развития отрасли в осн. сохранялись. Продолжился рост числа строит. орг-ций: с 1,8 тыс. в 1970 до 4 тыс. в 1985. Он был особенно быстрым в тех регионах, где реализовывались масштаб. проекты освоения природ. богатств (*Тюменская обл.*). Тем не менее постоянно ощущался недостаток производств. мощностей для осуществления запланированных объемов капиталовложений. Ввод объектов в действие регулярно запаздывал. После 1965 начали снижаться темпы индустриализации С. К тому же в Сибири применение индустр. методов (в частн., использование сборного железобетона) отставало от ср. показателей по стране.

Прекратилось укрупнение строит. орг-ций. В 1956 ср. загрузка каждой из них составляла в Сибири 1,0 млн руб., в 1965 — 2,4 млн, в 1970 — 2,3 млн руб. В упр-нии С. утвердился территори.-отрасл. принцип (с 1967 он окончательно сменил систему *совнархозов*). В итоге сложилась многоуровневая система упр-ния, наверху к-рой находился Гос. строит. комитет СССР (Госстрой). След. уровень упр-ния образовывали отрасл. мин-ва и регион. гл. упр-ния (главки), к-рые совместно с Госстроем утверждали предложения по обеспечению техн. прогресса в С. Третий уровень составляли строит.-монтаж. тресты. Каждый из них представлял собой единый производств. комплекс, способный обеспечить все виды работ по стр-ву отд. объекта. Подразделениями трестов выступали строит.-монтаж. упр-ния и т. п. первич. строит. орг-ции.

Структура строит. орг-ций начала меняться в годы «перестройки». Троекратно выросло число орг-ций. Одновр. в 3 раза сократилась ср. загрузка: рост шел за счет создания малых предприятий. В 1990-е гг. строит. отрасль оказалась в кризисе. Строит. орг-ции подверглись приватизации, часть их обанкротилась. Выбывшие техники превышало новые поступления. Появилось множество строек, законсервированных из-за прекращения гос. финансирования. Выход из кризиса намечался на рубеже XX—XXI вв. В виде исключения возобновилось стр-во пром. объектов (Бурейская ГЭС), но гл. обр. строители удовлетворяют спрос на офисные помещения и элитное жилье.

С 2003 наблюдается актив. проникновение на сиб. рынок столич. фирм. Обладая более значит. капиталами, они составляют мест. компаниям серьез. конкуренцию на торгах по продаже земледельцев под стр-во. В 2006 как явный факт отмечалось кит. проникновение в сиб. С. На стройках массово используется кит. раб. сила (а также рабочие из бывш. ср.-азиат. республик СССР). Обычным стало применение кит. строит. материалов из-за нехватки строит. материалов рос. произв-ва, а также низкой цены и высокого качества кит. товара.

Уступая часть мест. рынка конкурентам из др. регионов, крупнейшие сиб. компании и сами действуют за пределами городов, где созданы. Борьба за рос. рынок требует укрупнения капиталов и установления связей с органами власти, распределяющими землю под стр-во, что толкает строителей к объединению. Наиболее часто создаются холдинги. Это подразумевает передачу контрольных пакетов объединяющихся компаний в собственность холдинга, т. е. высокую степень подчиненности компаний общему рук-ву. Т. о., в нач. XXI в. восстанавливается централизация строит. отрасли на новой основе, соотв. рыночным условиям.

Лит.: *Народное хозяйство РСФСР за 70 лет: Стат. ежегодник*. М., 1987; *Индустриальное освоение Сибири опыт послевоенных пятилеток (1946—1960 гг.)*. Новосибирск, 1989; *Строительство в России: Стат. сб. М., 2000; Долголюк А.А.* Численность строительных организаций Сибири и их мощность в период 1946—1970 гг. // *Архитектура и строительство в Сибири*. 2003. № 12.

А.А. Долголюк

**СТРОЛЬМАН Андрей Петрович** (19 авг. 1867, Херсонская губ. — 9 февр. 1920, Барнаул). Окончил юр. фак-т Имп. Новороссийского ун-та, в 1896 — военно-училищные курсы Киевского пехот. юнкерского училища по I разряду.

С 1 янв. 1895 служил рядовым, с 12 авг. 1896 — подпоручик 57-го Модлинского пехот. полка. 27 нояб. 1897 уволился в запас. С 1898 служил пом. податного инспектора в Шадринском у.; с 15 дек. 1898 — *крестьянским начальником* в Каинском у., с кон. 1903 — в Барнаульском у., с авг. 1910 — в Кузнецком у., с 31 дек. 1910 по 7 авг. 1917 — в Бийском у. Имел чин статского советника.

С 20 окт. 1917 до марта 1918 и в июне—дек. 1918 — бийский гор. голова. 9 авг. 1918 по рекомендации Барнаульского уезд. земского собрания назначен барнаульским уезд. комиссаром, но в должность не вступил. Указом *Временного Сибирского пр-ва* от 1 нояб. 1918 назначен алтайским губ. комиссаром. С 23 дек. 1918 по 16 авг. 1919 служил управляющим *Алтайской губ. Росийского пр-ва А.В. Колчака*. После восстановления в *Бийске* сов. власти дважды — 15 дек. 1919 и 7 янв. 1920 — подвергался арестам. Постановлением коллегии Алтайской губчека от 6 февр. 1920 приговорен к высш. мере наказания, расстрелян. Реабилитирован в 1996.

Награды: ордена Св. Анны 3-й ст., Св. Станислава 2-й и 3-й ст.

В.И. Шишкин

**СТЮАРТ Елизавета Константиновна** (1906, Томск — 1984, Новосибирск), поэт, переводчик, публицист. С

1932 жила и работала в *Новосибирске*. Начала печататься в 1929 как дет. поэтесса, в 1943 выпустила 1-ю книгу стихов. С. — автор 16 поэтич. сб. и неск. десятков дет. книг. Осн. стихотв. циклы С. («Память», «Я слышу сердцем», «Путь», «Тревога», «Мои сказки», «Времена года», «Ночной разговор», «Одолень-трава», «Той осени дожди», «Польнь и солнце», «На заветных моих островах», «Моя рябина») ориентированы на классич. традицию.

Ощутимое влияние на худ. мир С. оказало творчество А. Ахматовой. С кон. 1940-х гг. в адрес новосиб. поэтессы неоднократно высказывались те же обоснов. упреки сов. критики, что и в адрес А. Ахматовой.

Книги С. издавались в Москве, Новосибирске, *Иркутске*; выпущенный в 1979 в изд-ве «Советский писатель» сб. «Польнь и солнце» принес поэтессе широкое признание. Стихи для детей (составившие книги «На вольной воле — в лесу и в поле», «Наташин день», «Мы ходили в лес», «Волшебная палочка» и др.) наложили отпечаток на поэтику С. в целом: для нее характерны необыч. олицетворения, соприсутствие в рамках одного текста наивной «детской» и серьезной «взрослой» точек зрения.

С. известна и как переводчик, автор публиц. очерков, театр. рецензий (в 1939—41 заведовала лит. частью новосиб. театра «Красный факел»); в 1960—80-е гг. С. мн. сил отдавала работе с молодыми литераторами, среди к-рых были Н. Сазонова, И. Фоянков, Н. Грехова, Г. Карпунин, Ю. Магалиф.

Награды: орден Дружбы народов.

Соч.: В лесу: Стихи для детей. Новосибирск, 1938; Второе рождение. Новосибирск, 1945; Новый дом. Новосибирск, 1948; Одолень-трава: Стихи. М., 1958; Ночные березы. М., 1965; Лиственница за моим окном. Новосибирск, 1968; Волшебная палочка: Стихи для детей. Новосибирск, 1975; Польнь и солнце. М., 1979; Моя рябина. Новосибирск, 1984; Воспоминания о работе В.П. Редлих над постановкой трагедии У. Шекспира «Гамлет» в театре «Красный факел». 1941 г. // Редлих В. Такая маяющая цель... театр. Новосибирск, 1989; Утро поздней осени. Новосибирск, 1992.



Лит.: Яновский Н. Творчество Елизаветы Стюарт // Сиб. огни. 1955. № 1; *Елизавета Стюарт* // Писатели о себе. Новосибирск, 1973; *Озеров Л.* Очарованная страница // Стюарт Е. Избранное. Новосибирск, 1976; *Фоняков И.* Поэзия как необходимость // Фоняков И. Похвала точности. Новосибирск, 1977; *Мостков Ю.* Елизавета Стюарт. Новосибирск, 1982; *Воспоминания* о Елизавете Стюарт: Сб. статей. Новосибирск, 1988.

Е. Катинюс

**СУГЛАН** (мирской сход). 1. Собр. родовичей, наделенное публично-правовыми функциями. Юр. основой функционирования С. были нормы обычного права сиб. абorigенов. На С., как правило, проводились выборы родоначальников: старост, голов, чл. инородных управ, решались вопросы о найме писарей, уплате налогов и податей. Важными функциями С. были коллект. разбор жалоб и претензий, контроль над должностными лицами, помещенными под стражу по обществ. приговорам, наблюдение за выполнением контрактов по поставкам товаров на казен. предприятия. Деят-ть С. как выразителей обществ. мнения особенно ярко проявилась в период работы второй ясачной комиссии (1827–35) и годы массового землеустройства народов Сибири (кон. XIX – нач. XX в.). Вместе с тем ознакомление с приговорами инородных об-в свидетельствует о том, что принимавшиеся итог. решения нередко были результатом прямого нажима как инородч. начальников, так и рус. администрации. Следовательно, на С. доминир. роль играли родоначальники и зажит. часть инородч. об-ва.

2. Законодательное собр. *Эвенкийского авт. окр.*

Л.М. Дамешек

**СУД НАД КОЛЧАКОВСКИМИ МИНИСТРАМИ**, показат. судеб. процесс над руководящими деятелями рос. контрреволюции. Состоялся в Омске 20–30 мая 1920. Для его проведения 10 апр. 1920 при *Сибревкоме* был учрежден спец. чрезвычай. рев. трибунал. На скамье подсудимых оказались 4 министра: просвещения – *П.И. Преображенский*, труда – *Л.И. Шумиловский*, юстиции – *А.П. Морозов* и гос. контролер *Г.А. Краснов*, товарищи министров: внутр. дел – *А.А. Грацианов*, *Н.Я. Новомберский*, *А.А. Червен-Водали* и *М.Э. Ячевский*, ин. дел – *В.Г. Жуковский*, продовольствия и снабжения – *Н.В. Дмитриев* и *И.А. Молодых*, просвещения – *Н.О. Палечек*, путей сообщения – *А.М. Ларионов* и *Т.Н. Степаненко*, торговли и пром-ти – *С.А. Введенский*, труда – *В.К. Василевский* и *С.М. Третьяк*, финансов – *И.Н. Хроновский*, юстиции – *М.А. Малиновский*, а также пом. воен. мин. ген.-м. *В.А. Карликов*, главноуправляющий почт и телеграфа *Е.А. (Ф.Л.) Цеслинский*, дир.-распорядитель Рус. бюро печати *А.К. Клафтон* и жена бывш. упр. воен. мин-вом *Временного Сибирского пр-ва* (ВСП) ген.-майора *А.Н. Гришина-Алмазова*.

Предварит. следствие провела Иркутская губчека. Обвинит. заключение подготовил зав. отд. юстиции Сибревкома проф. *А.Г. Гойхбарг*. Он же выступил в кач-ве гос. обвинителя. Защитниками являлись юрисконсульт Сибирского отд. Центросоюза меньшевик *Я.М. Ааронов*, чл. коллегии защитников отд. юстиции Омского губревкома *В.Л. Айзин* и *А.Н. Бородулин*. В кач-ве свидетелей привлечены бывш. пред. ВСП *П.Я. Дербер*, мин. юстиции этого же пр-ва *Г.Б. Патушинский*, бывш. пред. Зап.-Сиб. объедин. комитета рев. демократии *К.А. Попов*, ген.-лейт. *А.Ф. Матковский*, полк. *А.Д. Сыромятников* и др.

Суд был задуман как большой полит. митинг, проходил в самом вместительном помещении города – спец. приспособленных для этого новых ж.-д. мастерских на Атамановском хуторе. Публику подвозили на 3 спец. поездах из Омска. Суд готовился и проводился по канонам «революционной законности». Защитники были

назначены за 4 дня до нач. суда и не смогли ознакомиться с делом в полном объеме, им было отказано в вызове неск. важных свидетелей. Принцип. решение о мере наказания подсудимым, принятое *Сиббюро ЦК РКП(б)*, в кач-ве парт. директивы было отдано трибуналу для исполнения. Подсудимые обвинялись: «1) в бунте и восстании, при помощи и поддержке иностранных правительств, против власти рабочих и крестьян с целью восстановить старый строй, 2) в организации истребительной вооруженной борьбы против советской власти, 3) в организации системы массовых и групповых убийств трудового населения, 4) в предательском призыве иностранных вооруженных сил против страны, к которой они принадлежали, 5) в организации массового разрушения достоинства советской республики и имущества трудового населения и 6) в расхищении и передаче иностранным правительствам достоинства советской республики».

Все подсудимые, за искл. эсера Третьяка, себя виновными не признали.

Судеб. следствие велось предвзято. Хотя защита убедительно доказала, что обвиняемые не принадлежали к числу полит. лидеров сиб. контрреволюции, а являлись лишь специалистами, «техниками государственного управления», трибунал признал вину большинства подсудимых доказанной и в соотв. с указанием Сиббюро ЦК РКП(б) приговорил к высш. мере наказания *Клафтона*, *Ларионова*, *Червен-Водали* и *Шумиловского*. *Грацианов*, *Жуковский*, *Краснов*, *Малиновский*, *Морозов* и *Степаненко* были приговорены к пожизнен. заключению, *Новомберский*, *Преображенский* и *Ячевский* – к заключению до окончания *Гражданской войны*, *Василевский*, *Введенский*, *Дмитриев*, *Молодых*, *Палечек*, *Хроновский* и *Цеслинский* – на 10 лет, *Карликов* и Третьяк – к условному лишению свободы на 5 лет с применением принуд. работ. *Гришину-Алмазову* освободили в ходе судеб. следствия за отсутствием обвинит. материала, *Писарев* направлен на обследование в психиатр. больницу.

Приговоренные к высш. мере наказания обратились с ходатайством о помиловании во ВЦИК, на имя *В.И. Ленина*, *М.И. Калинина*, *Л.Д. Троцкого*, *А.Д. Цюрупы* и др. сов. деятелей. Но Москва переложила решение вопроса на Сиббюро ЦК и Сибревком. Позиция последних оставалась непреклонной: приговоренные к высш. мере наказания опасности не представляют, но должны быть расстреляны. В результате Президиум ВЦИК отклонил ходатайство осужденных о помиловании. В ночь на 23 июня 1920 *Клафтон*, *Ларионов*, *Червен-Водали* и *Шумиловский* были расстреляны.

Лит.: *Процесс* над колчаковскими министрами (май 1920). М., 2003.

В.И. Шишкин

**СУД НАД УНГЕРНОМ**, показательный судеб. процесс над бывш. нач. Азиатской конной дивизии ген.-л. бароном *Р.Ф. Унгерном фон Штернбергом*. Состоялся в *Новониколаевске* 15 сент. 1921. Формально Унгерн был предан суду Чрезвычайного рев. трибунала Сибири пост. *Сибревкома* от 12 сент. 1921, реально – по решению рук-ва РКП(б). Вопрос о суде над Унгерном 29 авг. и 5 сент. 1921 обсуждался Политбюро ЦК РКП(б), 3, 6 и 8 сент. 1921 – *Сиббюро ЦК РКП(б)*. Соввоенсовет республики планировал судить Унгерна в Москве, но по настоянию Сиббюро ЦК Политбюро решило организовать процесс в Сибири. По предложению *В.И. Ленина* Политбюро ЦК постановило «устроить публичный суд, провести его с максимальной скоростью и расстрелять». Сиббюро ЦК сформировало состав Чрезвычай. ревтрибунала, назначило обществ. обвинителя и определило день суда. Пред. ревтрибунала был утвержден пред.



Сибирского отделения Верховного трибунала ВЦИК советов В.Е. Опарин, членами — Ф.Я. Габишев (большевик с 1905), пред. профсоюза горнорабочих Сибири И.Н. Кудрявцев, бывш. команд. Крестьянско-рабочей партизанской армии Минусинского фронта А. Д. Кравченко и рабочих, стюар вагонных мастерских Гуляев (все — члены партии), а обществ. обвинителем — секретарь ЦК, член Сиббюро ЦК РКП(б) Е.М. Ярославский. Следствие и подготовку обвинит. заключения по делу осуществило Полномочное представительство ВЧК по Сибири, возглавляемое И. П. Павлуновским.

Суд проходил в здании загородного театра «Сосновка» в присутствии прим. 2 тыс. чел. Унгерн был обвинен по 3 пунктам: 1. Проведение захватнических планов Японией, выразившихся в попытках создания срединного азиат. гос-ва, свержения власти Дальневост. пра-ва в *Забайкалье*; 2. Организация свержения сов. власти в России и, в частн., в Сибири с восстановлением монархии. 3. Зверские массовые убийства и пытки крестьян и рабочих, коммунистов, сов. работников, евреев, рев. китайцев и т. д. Все предъявленные обвинения, за исключением связи с Японией, Унгерн признал. Защитник Боголюбов, поставив под сомнение ряд формулировок обвинения, предложил «не лишать барона Унгерна жизни, [а] заставить его в изолированном каземате вспомнить об ужасах, которые он творил». От последнего слова Унгерн отказался. Ревтрибунал приговорил Унгерна к высш. мере наказания. Приговор был окончательным, обжалованию не подлежал и в тот же день был приведен в исполнение.

В.И. Шишкин

**СУДЕБНАЯ ПАЛАТА (1896–1917).** Судеб. орган общей системы судов, создававшихся в ходе проведения судеб. реформы 1864. В Сибири С. п. созданы и действовали на основании Временных правил от 13 мая 1896 (Иркутская судеб. палата) и Временных правил 2 июня 1898.

Штат Иркутской С. п. по закону 13 мая 1896 состоял из ст. пред., пред. департамента, 6 чл. палаты, 2 секретарей, 4 помощников, прокурора палаты, 2 товарищей прокурора и секр. прокурора. Штат Омской С. п. включал должности ст. пред., пред. департамента, 6 чл. палаты, 2 секретарей, пом. секретаря, переводчика, прокурора палаты, 2 товарищей прокурора. К округу Иркутской С. п. относились территории Вост. Сибири, Д. Востока, зоны *Китайско-Восточной железной дороги*, Порт-Артурский р-н, *Урянхайский кр.*; к округу Омской С. п. — тер. *Томской* и *Тобольской губ.*, Степного генерал-губернаторства. С. п. в Сибири рассматривали в кач-ве 2-й инстанции дела, ранее рассмотренные в окр. судах без участия присяж. заседателей. В кач-ве 1-й инстанции С. п. были подсудны дела, рассматривавшиеся с участием сослов. представителей, — по гос. преступлениям, кроме подсудных особ. присутствию Сената и Верховного суда (ст. 1030 Устава уголовного судопроизводства (УУС) и ст. 73 Вр. правил 13 мая 1896), должност. преступлениям, к-рые совершались лицами, занимающими должности VIII–V кл. (ст. 1073 УУС), и преступлениям против печати (ст. 1213/3 УУС). С. п. в Сибири в силу удаленности края от столицы имели права кассац. инстанции по отношению к мировым судам и окр. суду, выступавшему в кач-ве сезда мировых судей.

Лит.: *Власть* в Сибири. XVI — начало XX века. Новосибирск, 2002.

С.В. Чечелев

**СУДЕБНАЯ СИСТЕМА СИБИРИ (XIX–XX вв.).** Первая значит. реформа сиб. суда в XIX в. связана с реформами М.М. Сперанского. Закон 22 июля 1822 «О

преобразовании Сибирских губерний» унифицировал и упорядочил С. с. Получившаяся в итоге орг-ция судеб. инстанций опиралась на сослов. структуру об-ва. Судом низш. инстанции в сел. местности были вол. правления и инородческие управы. Предполагалось, что эти инстанции будут действовать по особым положениям. В их компетенцию входило решение маловажных дел, а также исполнение приговоров вышестоящих судов.

В городах первой инстанцией, в зависимости от их размеров, были городские суды (магистраты) и ратуши. Город. суды учреждались в круп. гор. центрах и состояли из город. судьи (бургомистр), 2 заседателей по выбору от об-ва (ратманы) и опред. числа кандидатов (запасных ратманов). Магистраты были судом 1-й инстанции по незначит. гражд. и уголов. делам купеч. и мещан. сословия. Магистраты выполняли функции словесных судов. Опекунские дела рассматривала *городская дума*, к-рая также контролировала деят-ть нотариусов. Ратуша функционировала в ср. городах, ее состав был аналогичен магистрату: город. судья, 2 сослов. заседателя и 3 кандидата. Помимо судеб. дел ратуша решала хоз. вопросы, т. е. имела компетенцию гор. думы. Члены город. суда и ратуши выбирались об-вом, а утверждались *губернатором*. Все расходы, связанные с деят-тью суда, возлагались на гор. власти. Малые города не имели особых мест правосудия, споры и проступки их жителей рассматривались в окр. судах.

Систему дополняли земский суд и гор. полиция — полиц. учреждения, обладавшие нек-рыми судеб. функциями: разбором маловажных «ссор» на месте, произв-вом и взысканием по бесспорным обязательствам (вексельные дела). На полицию были возложены функции розыска и произв-ва предварт. следств. действий по важным уголов. делам. Полиц. органы должны были осуществлять исполнит. произв-во: приводить в действие приговоры по уголов. и гражд. делам.

След. инстанцией выступал окр. суд, к-рый распространял свою власть на 1 адм. округ. В малолюдных округах окр. суд отсутствовал. Окр. суд состоял из окр. судьи и 2–3 заседателей (в зависимости от населения округа), к-рые увольнялись и назначались гражд. губернатором с одобрения *генерал-губернатора*. В состав окр. суда входил также представитель прокурор. надзора — стряпчий. Если в округе отсутствовали особые город. суды, в окр. суд приглашались депутаты от духов., купеч. и мещан. сословия. Окр. суд выступал в кач-ве первой инстанции по важным уголов. преступлениям и гражд. искам (за искл. служеб. проступков) и судом 2-й ст. для дел низш. судеб. органов. Окр. судья имел статус гл. чиновника округа и входил в окр. совет.

Губ. или обл. (в *Омской обл.*) суд являлся высш. судеб. инстанцией в губернии, к-рая рассматривала дела по существу. Он выступал в кач-ве 2-й инстанции для дел, по к-рым вынесли приговоры в окр. судах (гражд. — по апелляции, а уголов. и следственных — по ревизии), и 1-й — по служеб. преступлениям (за искл. должностных проступков высш. чинов губернии, к-рые передавались на рассмотрение в *Правительствоующий Сенат*). Предполагалось в нек-рых случаях выполнение дел совестного суда. Решение губ. (обл.) суда передавалось по ревизии в Правит. Сенат. В состав губ. суда входили пред., ст. советник (товарищ председателя), 3 советника. Пред. губ. (обл.) суда назначался императором, а советники суда — генерал-губернатором. Пред. губ. суда входил в состав гл. чиновников губернии и приглашался в губ. совет и в совет гл. упр-ния *генерал-губернаторства* (для совещания по компетент. делам).

Реформа 1822 предусматривала ограниченную состязательность для исковых дел и инквизиц. порядок судопроизв-ва (за искл. низш. судеб. инстанций), к-рый

категорически отрицал возможность участия в уголов. процессе сторон. Все поступившие дела пред. суда распределял между советниками или заседателями. Каждый из этих советников «приводил дело в совершенную ясность»: устанавливал истину через справки, сношения и представления. По уголов. делам предварит. следствие осуществляла полиция, а формальное — член суда. Формал. следствие допускало присутствие депутатов от населения, представителя прокурор. надзора. Опираясь на собранный материал и выписки законов, советники или заседатели предлагали дело к слушанию суда. Решение по делу принималось в общем присутствии суда по большинству голосов только на основании письм. данных, полученных в результате следств. действий. Если один из членов суда не соглашался с мнением большинства, то его мнение отдельно записывалось в протокол, без права предъявления (протеста). Приговоры по уголов. делам были 3 видов: обвинит., оправдат. и об оставлении в подозрении.

Судеб. места имели двойное подчинение: в порядке судеб. решений (апелляции и ревизии) и в порядке «судопроизв-ва» (адм. надзора). Принцип независимости судеб. власти в нач. XIX в. реализовывался в невмешательстве адм. органов в процесс принятия решений судеб. местами. Приговоры окр. судов по существу пересматривались только губ. судами, а решения губ. (обл.) судов — Правит. Сенатом. Инквизиц. судеб. процесс для исключения субъективности судей использовал ревизию судеб. дел. Ревизия — это особый порядок пересмотра уголов. дел, к-рый подразумевал обязат. передачу (независимо от мнения сторон) всех бумаг по делу в вышестоящую инстанцию для установления правильности и сообразности приговора, т. е. фактически для вторич. рассмотрения. Т. о., гос-во гарантировало справедливый приговор. Гражд. процесс опирался на принцип состязательности. Поэтому инициатива по пересмотру приговоров возлагалась на частн. стороны судеб. процесса. В этом случае подавалась в вышестоящий суд апелляция, жалоба. Губ. суд в апелляция. порядке рассматривал тяжёлые дела окр. судов.

Адм. органы в порядке надзора (через рапорта и предъявления прокурор. надзора и частн. жалобы лиц) следили только за правильностью обрядов судопроизв-ва и за законностью в принятых судом решениях. Губ. прокурор или стряпчий, просмотрев все журналы судебных. заседаний, имели право опротестовать (предъявить) протоколы в вышестоящих адм. органах губернии или округа (образ кассации). В самом судеб. процессе ни прокуратура, ни губ. власти не участвовали. Они не имели права влиять на определение дел по существу. Право надзора давало адм. учреждениям только возможность сообщать судам свои заключения, если решение суда не соответствовало, по их мнению, законам. Но суд был вправе эти замечания отклонять. Принятие опред. мер по надзору (вплоть до повтор. рассмотрения дела в этом же суде) зависело искл. от Мин-ва юстиции.

Адм. надзор в Сибири имел след. структуру. За инород. и вол. управами надзор осуществлял окр. суд, к-рый решал частн. протесты (из-за отсутствия формал. порядков в низш. судеб. местах не предусматривались апелляция, жалобы) на действия этих инстанций окончательно. Окр. суды, в свою очередь, подчинялись общему окр. упр-нию и общему губ. упр-нию, решавшему дела окончательно. Губ. суд стоял в зависимости от общего губ. упр-ния. Окончательно жалобы решались в гл. упр-нии. С течением времени весь надзор за судами сконцентрировался в руках прокуратуры.

Приговоры губ. суда по уголов. делам утверждал губернатор. В случае сомнения в справедливости приговора вопрос переносился на рассмотрение в вышестоя-

щий адм. орган — Гл. упр-ние генерал-губернаторства. Решение последнего утверждал генерал-губернатор. Если генерал-губернатор не соглашался с решением Гл. упр-ния, то спор переносился в Сенат. Гл. упр-ние также имело право останавливать исполнение судеб. решений в случае признания их незаконными. Но правом отмены приговоров обладал только Сенат.

Описанный выше порядок в полном объеме действовал в *Тобольской, Томской, Иркутской, Енисейской губ.* и во внутр. округах (Омском, Петропавловском, Семипалатинском и Усть-Каменогорском) Омской обл. В *Якутской обл.* существовали все звенья низовых судов, но отсутствовал аналог губ. или обл. суда. Функции высш. суда Якутской обл. выполняло обл. правление, в состав к-рого входил обл. стряпчий со всеми правами губ. прокурора. Решения обл. правления в ревизионном порядке пересматривал Сенат. Утверждение уголов. приговоров было возложено на иркутского губернатора. В Охотском приморском упр-нии действовал на общем основании только окр. суд, заседателями к-рого были окр. казначей и мешан. староста. В городах не предусматривались ни магистраты, ни ратуши. Вышестоящей инстанцией по уголов. делам выступал начальник упр-ния на правах Якутского обл. правления. Гражд. дела двигались по апелляция. порядку в Иркутский губ. суд. Гижигинское приморское упр-ние действовало на правах малолюдных округов. Судеб. места были представлены только вол. и инород. правлениями, решения к-рых обжаловались или подвергались ревизии в Охотском окр. суде. В Троицкосавском погран. упр-нии на правах окр. суда действовало Пограничное правление, к к-рому определялся стряпчий. Вышестоящей инстанцией был Иркутский губ. суд.

Во внеш. округах Омской обл. в местах проживания казахов действовала особая система правосудия. По Уставу сибирских киргизов, спроектированному М.М. Сперанским, осн. судеб. инстанцией казахов был суд биев, к-рый решал все гражд. и малозначит. уголов. дела на основе обычного права. Решение бийских судов можно было обжаловать у «обл. начальства». Окр. приказы на правах окр. судов проводили следств. и судеб. действия по уголов. делам казахов о гос. измене, убийствах, грабежах и баранте. Эта категория дел в ревизионном порядке следовала в Омский обл. суд. Состав окр. приказов формировался из 2 рус. чиновников по назначению начальника области и 2 почет. киргизов по выбору из биев.

В целом реформа М.М. Сперанского представляла собой позитив. шаг в развитии судеб. власти, несмотря на то, что так и не была отделена полностью от административной. С. с. 1822 просуществовала до сер. 1880-х гг. и была подтверждена только количеством, изменениям, зависевшим от реорганизации отд. адм.-тер. единиц.

В 1830–60 гг. был проведен ряд значит. изменений в системе правосудия Степного региона. Эти изменения были связаны с попытками инкорпорировать правовую систему кочевых казахов в общеимперскую. В этот период были приняты законы, к-рые урезали компетенцию и изменяли орг-цию судов биев. В 1838 было реорганизовано Омское обл. правление. Все инстанции внутр. округов, в т. ч. Омский, Петропавловский, Семипалатинский и Усть-Каменогорский окр. суды, были переподчинены вышестоящим органам Тобольской и Томской губ. Для упр-ния казахами учреждался спец. судебно-адм. орган — Пограничное упр-ние сибирскими киргизами. В его состав входили стряпчий уголов. и гражд. дел и 1 казах из числа 4 советников упр-ния. Была изменена структура судеб. инстанций. Решения биев по гражд. делам на сумму до 2 тыс. руб. подлежали окончат. утверждению окр. приказом, до 5 тыс. руб. — в Пограничном упр-нии, свыше 5 тыс. руб. — в Правит. Сенате.

В 1860-х гг. в *Акмолинской* и *Семипалатинской обл.* был проведен очерд. комплекс мер, к-рый внедрял новые начала упр-ния киргиз. степями Сибири (Степным кр.). В сущности, на этих территориях вводился судеб. порядок, к-рый опирался на кавказский вариант судеб. реформы 1864. Согласно Вр. положению 21 окт. 1868, на тер. Степного кр. вводилась новая судебно-адм. система. Данная система предполагала след. виды низовых судов: народные (суды биев), волостные (крестьянские) и станичные (в казачьих станицах). Эти судеб. органы имели сослов. хар-р и согласно рус. законодательству подчинялись адм. властям.

Должность бия получила выборный статус, а не передавалась, как это было раньше, по наследству. Суд биев состоял из 3 инстанций: единоличные бии, вол. съезд биев и чрезвычай. съезд биев. Единоличный бий разбирал иски и уголов. проступки, стоимость к-рых не превышала 300 руб., с правом окончат. решения дел на сумму не свыше 100 руб. Вол. съезд биев выступал в кач-ве 1-й инстанции гражд. дела без ограничения размера с правом на окончат. решение — на сумму до 500 руб., а также дела, рассмотренные в единоличном бийском суде — в порядке суда 2-й инстанции. Чрезвычай. съезд биев разбирал споры между аулами различ. волостей и выступал в кач-ве 2-й инстанции по делам вол. съездов биев. По распоряжению губернатора могли созываться особые чрезвычай. съезды биев для решения споров между представителями различ. уездов.

Помимо них на тер. Степного кр. вводились уезд. судьи, чья власть распространялась на 1 уезд. Деят-ть уезд. судей была приравнена к правам мировых судей 1864. Уезд. судьи рассматривали уголов. дела, к-рые предполагали наказания, связанные с лишением, ограничением всех или нек-рых прав состояния, а также гражд. ценностью до 2 тыс. руб. Окончательными признавались решения по гражд. делам на сумму не св. 100 руб. и приговоры по уголов. делам, присуждавшие виновных к внушению, замечанию, выговору, ден. взысканию до 100 руб. и аресту до 3 дней. На все прочие решения уезд. судей допускались апелляц. жалобы в обл. правления.

Гражд. дела на сумму более 2 тыс. руб. относились во всех областях к ведению адм. учреждений — обл. правлений, рассматривавших их в кач-ве судов 1-й инстанции по правилам законов о судопроизв-ве и взысканиях граждан. Акмолинскому и Семипалатинскому обл. правлениям также были подведомственны уголов. преступления, превышавшие круг ведения уезд. судей, за искл. дел о сопротивлении пр-ву, к-рые относились к компетенции военно-судных комиссий. До 1871 апелляц. жалобы на решения и приговоры обл. правлений приносились в судеб. департаменты Правит. Сената.

Одновр. с внедрением новой С. с. в Акмолинской и Семипалатинской обл. создавались органы прокурор. надзора и предварт. следствия. В степных областях были учреждены должности обл. прокуроров с правами и обязанностями губ. прокурор. чинов. Уезд. судьи, помимо произв-ва судейских функций, дополнительно осуществляли следств. действия. Для облегчения их службы в 1871 были учреждены должности помощников уезд. судей, к-рые занимались преим. следств. произв-вом.

Реформирование осн. части Сибири было признано пр-вом необходимым спустя 20 лет после введения в жизнь Судебных уставов 1864. 25 февр. 1885 обнародован закон, к-рый положил начало бурж. реформированию судопроизв-ва и судоустройства в Сибири. Согласно этому и последующим норматив. актам, на тер. Сибири учреждалась единообразная С. с., к-рая значительно отличалась от европ., но предполагала внедрение ряда прогрес. элементов. Судеб. органы Вост. Сибири и Приамурского кр. перестраивались по образцу Томской и

Тобольской губ., к-рые, в свою очередь, были частично реорганизованы и дополнены новыми принципами.

При унификации С. с. Сибири упразднялись все элементы сослов. судов в восточносиб. городах, отменялись институты выборных заседателей окр. судов по делам с участием купцов и мещан и депутатов-наблюдателей за следствием, в к-ром фигурировали лица указ. сословий. В *Красноярске*, *Иркутске*, *Енисейске*, *Ачинске*, *Нерчинске*, *Верхнеудинске* и *Троицкосавске* закрыли гор. суды и гор. ратуши, а их функции передали вновь учрежденным окр. судам.

Судеб. учреждения на тер. Сибири по результатам реформы 1885 стали делиться на мест. и общие суды. Мест. юстиция рассматривала маловажные в стоимостном выражении дела. Ее учреждения должны были быть многочисленны и доступны для всех сословий. В Сибири мест. суды были представлены окр. судами, власть к-рых распространялась на территорию 1 или 2 адм. округов (в зависимости от кол-ва населения). Всего в 1885 учреждено 26 окр. судов. Компетенция мест. судов в Сибирском регионе была более обширной, чем в Европ. России. Уголов. подсудность окр. судам определялась мерой наказания, к-рое могло последовать в соотв. с предъявленным обвинением, а по гражд. делам — суммой иска. Окр. суды могли рассматривать гражд. дела с суммой иска до 1 тыс. руб. (в Европ. России мировые судьи решали иски до 500 руб.) и уголов., по к-рым наказания не были связаны с лишением или потерей всех или нек-рых прав и преимуществ. Окончательно решались иски и тяжбы, цена к-рых не превышала 30 руб., а остальные могли быть пересмотрены в апелляц. порядке в губ. судах.

Значит. отступления от этого правила были сделаны в Якутской, *Забайкальской*, *Амурской обл.*, Приморском кр. и во Владивостокском военном губернаторстве. В этих адм. единицах все уголов. и гражд. дела рассматривались в окр. судах и разрешались ими на правах судов 1-й ст. независимо от потенц. наказания и стоимости иска. Но 2-ю ст. суда для дел, по к-рым кто-либо из подсудимых обвинялся в преступлении, к-рое наказывалось лишением всех или нек-рых прав состояния, составлял Правит. Сенат, а для всех прочих дел — Иркутский губ. суд. Единств. исключение относилось к должностным преступлениям, совершенным в Якутской обл. и Приамурском кр., к-рые подлежали ведению Иркутского губ. суда. Тождественно правило апелляции было хар-рно в этих регионах и для гражд. дел. Если стоимость их не превышала 30 руб., то они решались окр. судами окончательно. Движение остальных дел зависело от ценности иска: апелляц. жалобы на приговоры судей по искам от 30 до 1 тыс. руб. направлялись в Иркутский губ. суд, а более 1 тыс. руб. — в Правит. Сенат.

Помимо судеб. функций окр. суды выполняли различ. нотариальные действия, осуществляли надзор за охранит. (наследственным) произв-вом, а также в случае болезни или отсутствия товарищей прокурора и прокуроров Владивостокского и Амурского окр. судов исправление должностей этих лиц возлагались на старших по службе заседателей судов.

Окр. суды представляли собой коллегиальное учреждение. В их состав входили: окр. судьи и заседатели, к-рые в Зап. Сибири назначались министром юстиции, а в Восточной — генерал-губернаторами. Позже все судеб. чины Сибири стали назначаться только министром юстиции. Числ. заседателей зависело от кол-ва уголов. и гражд. дел. Канцелярия суда, состоявшая из секретаря, столоначальников и писцов, подчинялась окр. судье, на к-рого возлагались функции председателя.

В окр. судах гражд. и уголов. процессы были закрытыми, т. е. стороны не имели права участвовать в



них. Такая система судопроизводства называлась розыскной. Канцелярия суда должна была заниматься сбором материалов по делу, к-рые носили как обвинит., так и оправдат. хар-р. Т. о., суд дополнительно выполнял функции защиты и обвинения. После розыскных действий составлялся доклад. По материалам доклада окр. судья и заседатели суда публично объявляли резолюцию по делу. Подсудимый или его поверенный могли указывать на обстоятельства, уменьшавшие вину.

Общая юстиция была представлена губ. судами, компетенция к-рых распространялась по общим правилам на 1 губернию. На губ. суды как органы правосудия возлагались 2 функции. В первом случае они выступали в кач-ве апеллян. инстанции для окр. судов, пересматривая все уголов. дела и гражд. иски, стоимость к-рых превышала 30 руб. Кроме того, губ. суды принимали в свое произв-во частн. жалобы на действия окр. судов по ошибкам в произв-ве дел и отказам в рассмотрении отзывать или жалоб. Во втором случае губ. суд представлял собой суд первой инстанции. В этом качестве он рассматривал те дела, к-рые не входили в компетенцию окр. судов. В гражд. судопроизв-ве принимались иски, стоимость к-рых составляла более 1 тыс. руб., а в уголов. — преступления, по к-рым предполагались наказания, связанные с лишением всех или нек-рых прав состояния. Апеллян. инстанцией по таким делам был Первый департамент Правит. Сената.

На тер. Сибири губ. суды были открыты в 1885 в Томской, Тобольской, Иркутской и Енисейской губ. Губ. суды также представляли собой коллегиальное учреждение и имели такую же структуру, что и окр. суды. В их состав входили: пред., его товарищ (зам.) и советники суда, к-рые действовали на правах членов. Назначение на должности членов губ. судов зависело от министра юстиции. С 1886 структура губ. судов неск. усложнилась — появились уголов. и гражд. отделы. Канцелярия суда, состоявшая из секретаря, столоначальников, их помощников, протоколистов, журналистов, экзекуторов (казначеев) и писцов, подчинялась председателям губ. судов.

В губ. судах, в отличие от окр. судов, вводился частич. состав. процесс. Прокурор. надзор поддерживал обвинение на суде, а подсудимому председателем суда назначался защитник из состоявших при суде чиновников или из посторонних лиц, к-рым закон не воспрещал ходатайство по чужим делам. После доклада, а также после выступления прокурор. чинов и объяснения защитника судом постановялась резолюция, к-рая объявлялась публично. С 1886 судьи получили право выносить приговоры по своему внутр. убеждению. В гражд. делах судопроизв-во было закрытым.

Реформа 1885 пересмотрела также досудеб. произв-во. В этой связи произошла реорганизация прокурор. надзора (см. *Прокуратура в Сибири*). Должности губ., обл., окр. и город. стряпчих ликвидировались. Вместо них учреждались товарищи прокуроров, к-рые подчинялись губ. или обл. прокурорам. На всей тер. Сибири при губ. и окр. судах учреждались должности судеб. следователей, к-рые пришли на смену приставам гражд. и уголов. дел при гор. полиц. упр-ниях в *Тобольске, Тюмени, Томске, Каинске*, Иркутске и Троицкосавске, а также следств. приставам в *Николаевске, Владивостоке* и *Хабаровске*.

Судеб. следователи вместе с полицией осуществляли формал. следствие, к-рое распадалось на дознание и предварит. следствие. По общему смыслу законов на судеб. следователей возлагалось предварит. следствие, заключающее в себе действия, направленные на поиск и сохранение сведений, необходимых для объективного приговора суда. Судеб. следователи представляли собой

особых должностных лиц судеб. ведомства, имевших судебское звание. Они приступали к произв-ву следствий по предложениям лиц прокурор. надзора или по непосредств. своему усмотрению. В Вост. Сибири и Приамурском кр. генерал-губернатор также мог инициировать расследование через прокурора. Статус судеб. следователей в Сибирском регионе был значительно ниже, чем в Европ. России.

Судеб. реформа 1885 уменьшила влияние адм. властей на С. с. Тем не менее губ., обл. правления и генерал-губернаторы принимали к рассмотрению частн. жалобы, связанные с медленным решением дел в окр. и губ. судах. Губернаторы имели право ходатайствовать перед министром юстиции о смягчении утай подсудимого, останавливать исполнение приговоров и т. д.

25 марта 1891 вводится новое положение об упр-нии степными областями, к-рое опиралось на опыт Сибири и Туркестанского кр. Корен. обр. преобразуя порядок адм. упр-ния, в судеб. части положение ограничивалось скромными изменениями. Наиболее существ. из них заключались в переименовании уезд. судей в мировые и изменении компетенции последних. Власть мировых судей по постановлению окончат. приговоров по гражд. делам была ограничена ценностью иска до 50 руб., тогда как прежде уезд. судьи решали окончательно дела стоимостью до 100 руб. Уголов. и гражд. произв-ва, превышающие подсудность мировых судей, были изъяты из ведения обл. правлений и подчинены вновь учрежденным судеб. местам — обл. судам в Омске и Семипалатинске. Эти органы имели идентичные функции и устройство с губ. судами. Обл. суды выступали в кач-ве суда 1-й ст. по делам, не входившим в компетенцию мировых судей; а также в кач-ве апеллян. инстанции (мировой съезд) по делам мировой подсудности.

Реформой 1891 для исполнения обязанностей прокурор. надзора были учреждены должности обл. прокуроров и их товарищей, а произв-во следств. действий по наиболее важным делам поручено в нек-рых областях особым судеб. следователям. Кроме того, в Степном кр. остались должности особых помощников мировых судей по произв-ву следств. действий. Сам же порядок судопроизв-ва оставался без изменения.

Рост роли Сибири в жизни империи потребовал создания новой С. с. 13 мая 1896 издаются Временные правила (они стали реализовываться с июля 1897), согласно к-рым в Томской, Тобольской, Енисейской, Иркутской губ., а также в Якутской, Амурской, Забайкальской и Приморской обл. устанавливались новая система судов и состав. порядок ведения уголов. и гражд. дел. Закон, учреждавший идентичное судопроизв-во и судоустройство для Акмолинской и Семипалатинской обл., был опубликован в 1898. Согласно этим законам, С. с. в Сибири распадались на 2 части — мировую (мировые судьи) и общую (окр. суды, *судебная палата*). Общий надзор за деят-тью судов был возложен на Правит. Сенат. В результате проведенных мероприятий тер. Сибири была включена в единое правовое пространство Российской империи. Однако С. с. в регионах Сибири сохранила ряд качеств. отличий от Европ. России.

Мест. юстиция в Сибири составляла низовую структуру правосудия и являлась центром звеном судеб. реформы 1896—98. Начиная с этого времени мест. юстиция получила такое же название, как и в Европ. России — мировой суд. Она включала в себя участковых, добавочных, почетных мировых судей, к-рые составляли суд 1-й ст. Должность мирового судьи имела высокий статус и соответствовала VI кл. чиновничества (в Европ. России — V). Мировой суд представлял собой единоличное судью, к-рому полагался один вольнонаемный письменный свидетель.

Съезд мировых судей, к-рый выступал в кач-ве 2-й

инстанции, куда направлялись апеллянц., частн. и кассац. (по незначит. делам) жалобы на приговоры мировых судей, как самостоят. орган в Сибири не существовал. Его обязанности были возложены на окр. суды. Т. о., мировая юстиция подчинялась общим судеб. местам. Мировые судьи в Сибири не избирались населением, а назначались министром юстиции.

С 1897 тер. Сибири была разбита на 157 уч-ков (число их постоянно росло), каждый из к-рых передавался в ведение участк. мировых судей. До 1911 в *Туруханском кр.* Енисейской губ., Верхоянской и Колымской округах (уездах) Якутской обл. и Анадырском, Петропавловском (Камчатском), Гижигинском и Охотском окр. Приморской обл., а также на Командорских о-вах обязанности участк. мировых судей возлагались на начальников мест. полиции.

Компетенция участк. мировых судей, как представителей мест. юстиции, значительно расширилась по сравнению с предыдущим периодом. Мировые судьи должны были рассматривать гражд. дела с суммой иска до 2 тыс. руб. В порядке уголов. произ-ва они принимали дела, к-рые не предполагали лишения или ограничения прав состояния. Мировые судьи имели право налагать различ. взыскания, пени, штрафы на сумму до 600 руб. Окончательно решались дела на сумму до 100 руб., остальные могли быть пересмотрены в апеллянц. порядке в окр. судах в кач-ве съезда мировых судей. Мировые судьи не могли рассматривать иски, связанные с интересом казен. упр-ний (за искл. земел. споров), а также имуществ. тяжбы между сел. обывателями и «инородцами». Кроме того, из ведомств мировых и общих судеб. установлений изымались все дела о преступлениях и проступках сиб. кочевых и бродячих народов. Закон предусматривал для них соотв. сослов. суды. Компетенция мировых судей постоянно расширялась. Напр., 18 марта 1906 вводится закон, в силу к-рого правонарушения, предусмотренные 1483–94 ст. Уложения о наказаниях (телесные повреждения), когда они возникали в порядке частн. обвинения, передавались из общих судеб. установлений в ведение мировых судей.

Помимо гл. своих судебских обязанностей участк. мировые судьи обязывались при необходимости пополнять присутствия окр. суда, исполнять обязанности следователя, нотариуса и надзирать за охранит. (опекунским) судопроиз-вом. Одновр. мировые судьи заведовали продажей гербовых марок, выполняли разные обществ. функции и поручения (чтение лекций, попечительство над арестными домами и др.), а позже привлекались для составления списков присяж. заседателей и возглавляли уезд. комиссии по выборам в Государственную думу и т. д.

Добавочные мировые судьи обладали теми же полномочиями, что и участковые, но приступали к обязанностям судьи только в особых случаях. Они замещали участк. мировых судей в случае их смерти, болезни или увольнения от должности. Добавочные судьи командировались в те уч-ки мировых судей, к-рые оказывались загруженными уголов., гражд. и следств. делами. В кон. XIX в. полагалось по 2 добавочных мировых судьи на 1 губернию или область Сибири.

Состав почет. мировых судей формировался на 3 года из представителей населения по спискам, к-рые готовили особые губ. и обл. комитеты и утверждались министром юстиции. В состав этих комитетов входили губернатор, вице-губернатор, пред. и прокурор окр. суда и гор. голова. Почет. мировыми судьями становились лица, пользовавшиеся авторитетом среди населения (гос. служащие, лица, работавшие в сфере образования, торговли, здравоохранения и т. д.). Эта категория судей

представляла собой своеобразную орг-цию, к-рая по своей форме напоминал суд шеффенов (судеб. институт, где народ. представители определяли виновность подсудимого вместе с судьями, состоявшими на гос. службе). Почет. мировые судьи активно участвовали в заседаниях окр. судов, особенно во время выезд. сессий. Но они могли самостоятельно решать дела мировой подсудности только при условии, что тяжущиеся обращались к ним с соотв. просьбой лично. Деят-ть почет. мирового судьи не оплачивалась.

На мировой суд приходилось ок. 80% всех судеб. дел, возникших на тер. Сибири. Осн. массу дел мировых судей в уездах составляли лесные порубки и др. преступления против Лесного устава. На их долю в ср. приходилось от 30 до 60% всех дел. В городах самыми распространенными были дела о кражах, угрозах насилия, об оскорблении личности и нарушении Строительного устава. Успех мировой юстиции во мн. зависел от полиции, к-рая составляла протоколы. Самыми распространенными наказаниями, к-рые накладывали мировые судьи, были различ. взыскания (72%), заключение под арест (18%) и заключение в тюрьму (9%). В 1-м десятилетии XX в. мировые судьи в осн. решали уголов. дела, а во втором — гражданские.

Общую юстицию составляли окр. суды и надзирающие за ними судеб. палаты. Окр. суд распространял свою власть в пределах 1 губернии или области Сибири. Согласно Вр. правилам 1896 и 1898, были учреждены след. окр. суды: Томский, Тобольский, Красноярский, Иркутский, Якутский, Читинский, Благовещенский, Владивостокский, Акмолинский, Семипалатинский и Омский. Позже появились Барнаульский, Новониколаевский, Петропавловский и Пограничный (Порт-Артурский) окр. суды.

Окр. суд в системе общих судебных. мест был судом 1-й ст. Но это общее правило распространялось на С. с. Сибири с изъятиями и особыми дополнениями. На него были возложены еще и функции мирового съезда. Окр. суды, в кач-ве съезда мировых судей, выступали судами 2-й ст. по делам мировой подсудности, поэтому осуществляли непосредств. надзор за мировыми судьями. В решении дел на мировом съезде должны были участвовать не менее 3 судей, вкл. мировых (участковых, почетных и добавочных). Обязанности неперменного члена мирового съезда возлагались на одного из членов окр. суда. Как показала практика, окр. суды, в кач-ве съезда мировых судей, были малоэффектив. институтами, в к-рых скапливалось огромное кол-во апеллянц. и кассац. дел мировой подсудности.

Окр. суды в кач-ве 1-й инстанции состояли из председателей и членов (коронные судьи), к-рые назначались министром юстиции. Кол-во последних зависело от числа отд-ний, учреждение к-рых было прямо пропорционально числу гражд. и уголов. дел. Первоначально Якутский, Благовещенский и Владивостокский окр. суды не имели отд-ний, а остальные состояли из уголов. и гражд. отд-ний. С 1906 в Томском окр. суде функционировало 2 уголов. и 1 гражд. отд-ния. Если окр. суд делился на 2 и более отд-ния, то во главе каждого из них стоял председатель и его товарищ. В окр. судах происходила постоянная ротация членов из одного отд-ния в другое. Канцелярия суда, состоящая из секретаря, его помощников и писцов, подчинялась председателю.

При окр. судах состояли также кандидаты на должности по судеб. ведомству, судеб. следователи, чины прокурор. надзора, поверенные, судеб. приставы, рассельные и нотариат. На окр. суды приходилось 16% всех уголов. и гражд. дел Сибири.

В уголов. процессе окр. суд рассматривал дела либо без участия присяж. заседателей в составе 3 коронных

судей, либо с участием присяжных. В последнем случае помимо 1 коронного судьи, в судеб. зале присутствовали 12 заседателей, выбираемых по спискам, к-рые готовила спец. комиссия. Суд присяжных должен был определять виновность подсудимого, а коронный судья — меру наказания виновного. Присяж. заседателями могли быть лица, к-рые соответствовали условиям неск. цензов: оседлости (проживать не менее 2 лет в данном уезде), имущественному или служебному.

Институт присяж. заседателей начал действовать в Сибири только с осени 1909 на территории 2 губерний: Тобольской и Томской. Осн. препятствиями к широкому распространению института присяж. заседателей были небольшое кол-во частн. собственников и недостаточное кол-во представителей сел. администрации. Судеб. заседания с участием присяж. жюри разбирали дела большей важности (убийства, грабежи и проч.), и приговоры по ним считались окончательными, не подлежащими апелляции. После учреждения присяж. жюри судеб. процессы с его участием стали осн. формой судопроизв-ва в окр. судах. На их долю приходилось более 70% всех дел окр. судов.

Одновр. с судом присяж. заседателей в Сибири действовал суд с участием сослов. представителей: гор. головы, представителей дворянства и вол. старшин. По всей вероятности, этот институт начал действовать с 1907. Однако судеб. заседания с сослов. представителями не играли значит. роли в правосудии окр. суда. На их долю приходилось ок. 1,4% дел.

Деят-ть уголов. отд-ний окр. судов зависела от уровня преступности и ее структуры, наличия чрезвыч. ситуаций, когда мн. дела переходили к воен. судам, и от кадровой политики Мин-ва юстиции. Присяж. заседатели выносили больше оправдат. приговоров, чем коронные судьи. Коронный суд относился более строго к преступлениям против личности, а суд присяжных — собственности.

Распорядит. заседания окр. суда занимали промежут. положение между предварит. и окончат. производом. Они принимали след. решения: определения подсудности дела, порядка произв-ва, меры пресечения способов уклонения от судеб. разбора; образования состава заседателей; извещения сторон о поступлении дела в суд; назначения защитника; пополнения доказательств по делу; сообщения сторонам списка состава присутствия; назначения места и времени заседания, объявления о нем и вызова нужных суду лиц. В состав распорядит. заседания окр. суда, помимо судебной коллегии, входили представители органов прокуратуры, а позже присоединялись и адвокаты обвиняемого. Для дел, разбиравшихся с участием присяж. заседателей, предусматривалась особая сложная распорядит. процедура.

Гражд. отд-ния окр. судов рассматривали в осн. имуществ. споры (иски по долговым обязательствам, договорам, вознаграждения за вред и убытки), дела охранит. порядка (ходатайства об установлении прав семейных, просьбы об укреплении прав на имущество, наследств. дела, дела опеки и попечительства) и произв-ва о несостоятельности. В первые годы деят-ти гражд. отд-ний окр. судов преобладали охранит. дела, а впоследствии — имуществ. споры. Такая динамика отражала меняющуюся структуру экономики, к-рая все больше приобретала капиталистич. черты, а также демократизацию законов, заключавшуюся в преодолении сослов. ограничений.

Общее собрание суда собиралось для оглашения различ. постановлений о судеб. местах; совещания о кандидатах на открывшиеся в суде должности членов; распределения времени отпусков; окончат. обсуждения составленных судеб. местами наказов; постановления решений о дисциплинарных взысканиях с лиц судеб.

ведомства; рассмотрения ежегод. отчетов; разрешения нек-рых вопросов уголов. и гражд. судопроизв-в; обсуждения лиц, желавших получить звание кандидатов на должности по судеб. ведомству; прочих важных дел по усмотрению председателей окр. судов. Общие собрания рассматривали дисциплинар. дела публично, а все остальные — при закрытых дверях. Решение принималось по большинству голосов присутствовавших членов.

Кандидаты на должности по судеб. ведомству представляли собой своеобразную школу, готовившую молодых специалистов к судеб. службе. Благодаря этому институту в Сибири был быстро решен кадровый вопрос. Кандидаты разделялись на старших и младших. Первые были приравнены в правах и преимуществах к помощнику секретаря окр. суда, а вторые — мирового съезда. Мл. кандидаты принимались на службу на конкурсной основе. До звания ст. кандидата необходимо было прослужить не менее 1,5 лет и получить одобрение начальства о готовности к самостоят. службе. В противном случае мл. кандидаты отчислялись как лица, не соответствовавшие требованиям кандидатской службы. Служеб. занятия кандидатов представляли собой целую систему: работу в канцеляриях, нотариальном архиве, камерах следователей и прокуроров. Такую работу выполняли мл. кандидаты. Самостоят. занятия, к-рые требовали высокой степени ответственности и заключались в выполнении обязанностей следователя, мирового судьи, товарища прокурора и, наконец, защиты по назначению, осуществляли ст. кандидаты.

Реформа 1896 значительно повысила статус судеб. следователей. Они состояли только при окр. судах, но назначались бессрочно в опред. участки. В Сибирском регионе институт судеб. следователей был представлен чиновниками Мин-ва юстиции, временно исполнявшими должность следователя. Такой статус следователя предполагал большую зависимость от прокурор. надзора. При нек-рых окр. судах существовали судеб. следователи по важнейшим делам. Они осуществляли произв-во следствия на всем пространстве окр. суда по особому указанию суда и прокуратуры.

В губерниях и областях Сибири обязанности судеб. следователей возлагались еще и на мировых судей. Следователи приступали к своим обязанностям по предложению лиц прокурор. надзора, а также по непосредств. усмотрению, в случаях, когда они застигали совершающееся или только что совершившееся преступное деяние. Желая улучшить качество предварит. следствия, общие собрания окр. судов во 2-м десятилетии XX в. произвели реорганизацию, в результате к-рой одни мировые судьи стали заниматься исключительно уголов. и гражд. делами, а другие — следственными. Как показала практика, предварит. следствие было самым слабым звеном судеб. реформы. Только каждое 6-е преступление доходило до судеб. органов. Большинство преступлений оставались нераскрытыми, а дела закрывались из-за ненахождения виновных, недоказанности, отсутствия состава преступления и пр.

Важными состав. частями дорев. С. с. являлись также след. институты: адвокатура, прокуратура (см. отд. статьи), нотариат, судеб. приставы и судеб. палаты. Нотариат выполнял превентивную функцию, предотвращал тяжбы путем упорядочения совершения гражд. сделок. Заведование нотариальной службой было возложено на ст. нотариуса. Окр. суд, в ведомстве к-рого состоял ст. нотариус и нотариусы, непосредственного участия в нотариальных делах не принимал. Однако до 1910 обязанности ст. нотариуса исполнял один из членов суда.

Исполнение решений и поручений мировых и общих судеб. установлений, а также вручение бумаг и повесток тяжущимся возлагались в Тобольске, Тюмени, Томске, Красноярске, Иркутске, Чите, Благовещенске и Влади-



востоке на судеб. приставов, а в остальных местностях — на чинов общей полиции и представителей вол., сел. и инород. власти. Осн. работа судеб. приставов заключалась в произв-ве ден. взысканий и аресте имущества. В целом же качество исполнит. действий по приговорам судов была невысокой. Они взыскивали только от 7 до 22% от стоимости исполнит. листов. Но эффективность судеб. приставов была значительно выше, чем у полиц. органов. Судеб. пристав получал опред. процент от взысканных сумм. Малое кол-во судеб. приставов в Сибири не позволяло им организовывать свои советы, к-рые были характерны для Европ. России.

Судеб. палата в системе общих судов. мест являлась судом 2-й степени. Как и окр. суд, судеб. палата представляла собой учреждение коллегиальное, состоящее из коронных судей, к-рые назначались министром юстиции и назывались членами палаты. В заседаниях ее по нек-рым уголов. делам, рассматриваемым ею в кач-ве 1-й инстанции, приглашались и судьи некоронные — присяж. заседатели (в Сибирском регионе для судеб. палат они так и не были введены) и сослов. представители. Каждая палата разделялась на департаменты, к-рые возглавлялись особыми председателями; на одного из них возлагалось председательство палаты (председательствование на общих собраниях). Такой председатель назывался старшим. Канцелярия палаты учреждается на том же основании, что и канцелярия окр. суда. Кроме установлений, состоявших при окр. судах, при палатах были еще советы присяж. поверенных.

Судеб. палаты учреждались на территории неск. губерний. В Сибири функционировали 2 судеб. палаты: Омская, распространявшая свою власть на Томскую, Тобольскую губ., а также на Акмолинскую и Семипалатинскую обл., и Иркутская, в к-рую вошли все оставшиеся адм. единицы. Судеб. палаты в кач-ве гражд. суда на тер. Сибири действовали как апеллянц. инстанции по делам окр. судов и кассац. институты для дел мировой подсудности. Последняя функция в Европ. России принадлежала исключительно Правит. Сенату. Уголов. департаменты судеб. палат имели те же полномочия для соотв. круга дел. Но право апеллянц. пересмотра дел распространялось только на приговоры окр. судов, вынесенных без участия присяж. жюри. Кроме того, судеб. палата выступала в кач-ве органа предания суду по делам, подлежавшим рассмотрению с участием присяж. заседателей, а также судом 1-й ст. по гос. и нек-рым др. преступлениям. Для таких дел апеллянц. инстанцией выступал уголов. кассац. департамент Правит. Сената. Судеб. палаты осуществляли надзор за всеми судеб. установлениями. На их долю приходилось ок. 1% всех судеб. дел.

В 1917 на тер. Сибири возникла адм. юстиция в лице адм. судей и окр. судов. Согласно закону, в каждом уезде учреждались неск. должностей адм. судей, к-рые приравнивались по службе. правам к членам окр. суда. Адм. судьи могли участвовать в общих собраниях окр. суда, но привлекать их для решения уголов. и гражд. дел запрещалось. Для разрешения адм. дел в губерниях и областях Сибири в составе окр. судов учреждались особые адм. отд-ния, в составе товарища председателя и членов суда. Адм. суду были подсудны дела по протестам и жалобам комиссаров, правительств. установлений, гор. дум, земских и поселковых собраний и частн. лиц на постановления, распоряжения, действия и упущения учреждений и должностных лиц гор., земского (губ., уезд. и вол. и поселкового) упр-ния. Адм. судья рассматривал дела, к-рые были связаны с деят-тью лиц поселкового и вол. упр-ния. Все прочие дела, за искл. жалоб на губ. комиссаров, входили в компетенцию окр. судов. Дела, в к-рых объектом критики выступали губ. комиссары, отправлялись на рассмотрение Первого департамента

Правит. Сената. Решение дел в адм. судах проходило в осн. по правилам гражд. судопроизв-ва.

В 1917 возникли инициативы по демократизации С. с. и существ. реформирования ее по европ. образцу. В частн., предполагалось учредить отд. съезды мировых судей, к-рые бы рассматривали апеллянц., кассац. и частн. жалобы на приговоры мировых судей. Эти инициативы были связаны с полным отделением мировой юстиции от общей. В русле этих предложений предлагалось сделать мировой суд выборным и учредить присяж. заседателей по всей тер. Сибири. В целом С. с., к-рая была установлена в 1896—98, просуществовала с небольшими перерывами в 1918 до окончат. установления сов. власти на тер. Сибири в кон. 1919 — нач. 1920.

Декрет № 1 «О суде», принятый ВЦИК и СНК РСФСР от 22 нояб. 1917, упразднил действовавшую в Российской империи и при Временном пр-ве С. с. Вместе с ней стали возникать народ. суды, в к-рых судопроизв-во осуществлялось, как правило, людьми, не имевшими юр. подготовки, но занимавшими ведущие позиции в новой полит. системе. Ведущим принципом работы народ. судов являлся принцип рев. целесообразности, открывавший дорогу правовому произволу. Прокуратура и адвокатура были ликвидированы, функции народ. защитников и обществ. обвинителей могли выполнять любые желающие граждане, не скомпрометир. участием в карат. органах прежних режимов. К участию в судеб. процессе привлекались представители народа, выступавшие в роли народ. заседателей. Параллельно с народ. судами действовали *революционные трибуналы*, к-рые вначале рассматривали только дела о борьбе с контррев. преступлениями, но затем включили в свою сферу и общеуголов. преступления.

После восстановления сов. власти состояние С. с. Сибири было плачевным. Не хватало средств на финансирование работы судов, здания были непригодными или требовали срочного ремонта, катастрофически не хватало людей, имеющих хотя бы мин. подготовку в юр. области. В судах скапливалось огромное кол-во нерассмотренных дел, задержки в их рассмотрении составляли от полугода и свыше года. Потребовались чрезвычай. меры, чтобы хоть как-то обеспечить судопроизв-во. На первом этапе создания С. с. в Сибири ее координац. центром стал отдел юстиции (Сибюст) *Сибревкома*, сформированный в авг. 1919 в Москве. Началом его работы в регионе можно считать 27 нояб. 1919, когда Сибревком со своими отделами приступил к работе в Омске. Деят-ть Сибюста проходила по 3 направлениям. Первым являлось создание губ. и уезд. отделов (бюро) юстиции ревкомов/исполкомов советов. Вторым направлением стала работа по образованию рев. губ. трибуналов и губ. советов народ. судей. Третьим направлением было создание и координация работы народ. судов на местах. К лету 1920 повсеместно создаются участки народ. судов, народ. следователей и губ. советы народ. судей, выполнявшие функции кассац. инстанции по отношению к народ. судам. В кон. 1920 на осн. пост. наркома юстиции от 16 сент. 1920 при губсовнарсудах и уезд. отделах юстиции организовывались особые сессии судей, в к-рые передавались дела из ревтрибуналов, не принятые ими к произв-ву, и создавались дежур. камеры народ. судов для рассмотрения несложных и не требовавших предварит. расследования дел.

В 1921—22 система органов конституционной юстиции Сибири состояла из 6 губ. советов народ. судей, примерно 30 особых сессий в уездах и 236 судеб. и 119 следств. уч-ков, в к-рых работали народ. суды. В осн. работы народ. судов лежали декреты и законы сов. власти мат. и процессуального хар-ра, в т. ч. закрепляющие формал. процедуры судеб. процесса. В состав судов входили постоянн. судьи, а также 2 или 6 мвняю-

щихся народ. заседателей. Эти суды разбирали гражд. и уголов. дела, при этом рассматривались уголов. дела в осн. быт. хар-ра, не представлявшие непосредств. угрозы существовавшему строю.

Кроме обычных судеб. органов, в Сибири в 1920–22 функционировали 6 губ. ревтрибуналов, 3 ж. д.-трансп. ревтрибунала, а также *революционные военные трибуналы*. Работой всех реввоен трибуналов руководил до лета 1921 *Революционный военный трибунал Сибири при Сибревкоме*. После его упразднения летом 1921 в связи с реорганизацией ревтрибунальской сети создается *Сибирское отд-ние Верховного трибунала ВЦИК*, являвшееся органом рук-ва, надзора и кассац. инстанцией для мест. губревтрибуналов и высш. судом в Сибири, к-рый рассматривал наиболее важные дела, имевшие контррев. хар-р. Помимо этого, пост. Сибревкома от 10 апр. 1920 был учрежден для разбора дел об особо важных контррев. преступлениях, имевших общегос. значение, *Чрезвычайный Сибирский революционный трибунал при Сибревкоме*.

Все эти судеб. учреждения входили в состав чрезвычай. юстиции. Чрезвычай. юстиция была призвана подавлять и карать участников антисов. орг-ций и восстаний, рассматривая прежде всего полит. дела о контррев. преступлениях. Трибуналы рассматривали также уголов. дела полит. хар-ра: о бандитизме, круп. должностных преступлениях, спекуляции и хищениях гос. имущества в круп. размерах, саботаже, взяточничестве и т. д., поступавшие к ним чаще всего из ВЧК–ГПУ. Трибуналы, в отличие от обычных судов, имели целый ряд особенностей в судопроиз-ве. Они избирались губ. советами в постоян. составе. Дела в них могли слушаться без участия обвинения и защиты, без проверки свидет. показаний. Ревтрибуналы не были ничем ограничены при вынесении меры наказания, обоснованность к-рой проверялась лишь в кассац. порядке.

Отмеченные особенности характеризовали трибуналы как органы чрезвычай. юстиции и позволяли их использовать, руководствуясь исключительно рев. целесообразностью и соображениями текущего момента в опред. местности.

11 нояб. 1922 ВЦИК утвердил «Положение о судопроиз-ве РСФСР», в соотв. с к-рым в стране с 1 янв. 1923 устанавливалась единая система судеб. учреждений. Первой инстанцией и осн. ячейкой С. с. становился народ. суд. Через систему народ. судов отныне проходила подавляющая масса дел. Уже в 1923 они рассмотрели в Сибири 96,3% дел. Народ. суд функционировал в составе судьи и 2 народ. заседателей. Народ. судьи избирались губисполкомами на 1 год с возможным переизбраем в дальнейшем. Кандидаты в судьи должны были иметь 3-летний стаж практ. работы в органах юстиции на должности не ниже следователя, либо 2-летний стаж ответственной полит. работы. Народ. суд рассматривал в пределах своего р-на все уголов. и гражд. дела, кроме дел, отнесенных к ведению иных судеб. учреждений. След. инстанцией являлся губ. суд, в составе к-рого были образованы президиум, уголовно-судеб., уголовно-кассац., гражданско-судеб., гражданско-кассац., следств. отделы и секретариат. Пред. и члены губ. суда избирались губисполкомом на 1 год и утверждались Наркоматом юстиции РСФСР. Губ. суд являлся органом судеб. упр-ния и надзора в отношении судеб. учреждений губернии. Одновр. губ. суд являлся судом второй (кассационной) инстанции по делам подведомств. ему народ. судов, а в кач-ве суда первой инстанции рассматривал наиболее сложные гражд. и уголов. дела. Дела, требовавшие спец. знаний для их рассмотрения, поступали в спец. судеб. учреждения. Таковыми являлись по делам о нарушениях законодат-ва о труде — особые сессии народ. суда по трудовым де-

лам (ОТС); земел. комиссии, разрешавшие споры по поводу землепользования и землеустройства, и воен. трибуналы. Земел. комиссии работали как обычные судеб. учреждения и действовали самостоятельно от земел. органов, хотя и находились в ведомстве Наркомата земледелия. На местах они работали параллельно с земел. отделами исполкомов советов.

Т. о., в 1923 была в осн. ликвидирована чрезвычай. юстиция и создана конституц. единая С. с., отвечавшая новым условиям, сформировавшимся под воздействием *новой экономической политики*. В основе стр-ва сов. С. с. лежал ряд новых принципиальных положений, из к-рых стоит выделить след.: все дела разбирались по существу в 1-й инстанции, апелляция не допускалась. Жалобы на приговоры и решения могли быть принесены лишь в кассац. порядке. Рассмотрение дел производилось коллегиально (либо судом с участием народ. заседателей, либо неск. членами губ. суда).

С переходом к нэпу финансирование судов легло на мест. бюджет, что привело к резкому сокращению, а часто и просто к отсутствию средств для поддержания нормальной жизнедеят-ти С. с. В канцеляриях судов отсутствовала бумага и канц. принадлежности. В силу крайней низкой мат. обеспеченности судьи не успевали своевременно разбирать поступившие дела. Наблюдалось массовое бегство сотрудников суда, отчаявшихся получить мат. вознаграждение.

По мере восстановления народ. хоз-ва и укрепления финанс. базы нормализовалась работа С. с. Постепенно происходило укрепление кадрового состава, сократились сроки прохождения дел в судах. Образование *Сибирского кр.* в 1925 помогло упорядочить адм. распределение судеб. учреждений, на территории края образуется вначале ок. 260 судеб. округов, а позднее, к 1929, их число выросло до 285.

В 1923–29 ср. кол-во уголов. дел в судах оставалось сравнительно стабильным, но кол-во гражд. дел постоянно увеличивалось. Вместе с этим возрастали и сложности в работе народ. судей, поскольку рыночные отношения и регулирующие их нормы гражд. права по мере развития нэпа постоянно усложнялись, создавая доп. трудности для слабо подготовленных судеб. работников. В Сибири постепенно складывалось крепкое ядро квалифицир. работников С. с. У истоков сов. С. с. в Сибири стоял первый пред. краевого суда М.В. Кожевников, позднее ставший одним из первых исследователей истории сов. С. с. В окт. 1928 краевой суд возглавил Г.Я. Мерэн, бывший ответственный сотрудник Наркомата юстиции. В составе краевого суда на 1-м этапе его становления работали зам. пред. крайсуда В.А. Бранецкий и В.В. Веденяпина, член крайсуда Е.И. Волянский. В целом в краевом суде к кон. 1920-х гг. сложился коллектив, способный квалифицированно решать сложные юр. вопросы и осуществлять рук-во мест. народ. судами.

Наступление на нэп, начатое в кон. 1920-х гг., существенно изменило направления стр-ва и задачи С. с. После нояб. 1928 Пленума ЦК ВКП(б) определилась суть перестройки работы судов. Они должны были прежде всего стать эффектив. органом гос-ва в борьбе с любыми попытками затормозить темпы социалистич. стр-ва, а главное, в ликвидации капиталистич. элементов города и деревни. Все это предстало теперь как борьба за законность на основе проведения ген. линии ВКП(б). В таких условиях задачи соблюдения законности отодвигались на 2-й план. Суд все в большей степени становился средством решения текущих полит. и хоз. вопросов. Судьи в большинстве случаев полностью выполняли указания мест. парт. и сов. начальства, активно включившись в *коллективизацию*.

Вместо покидавших судеб. работу специалистов, пытавшихся придерживаться в своей работе принци-

пов законности, в суды приходили выдвиненцы из рабочих, готовые послушно следовать указаниям парт. руководителей. В 1929 их число в составе народ. судей Сибирского кр. достигло 32%. На 1 янв. 1930 52% народ. судей являлись молодыми работниками со стажем до 1 года.

Судьи стали постоянно подвергаться давлению и репрессиям со стороны парт.-сов. аппарата. В период хлебозагот. кампании 1929/30, по данным только 10 округов Сибирского кр., были освобождены от работы 17 чл. окр. судов, в т. ч. 3 пред. и 2 зам. пред.; 15 народ. судей. Кроме того, 35 работников органов юстиции подверглись дисциплинар. взысканиям. Так формировались новые методы работы в условиях адм.-команд. системы и соотв. корпус кадров С. с.

В 1930–80-е гг. С. с. послушно следовала линии правящей партии в области хоз. и полит. стр-ва. В то же время суды Сибири и Д. Востока безусловно выполняли свою осн. задачу в правоохранит. системе об-ва, поддерживая необходимый уровень правового регулирования в гражд. правоотношениях и содействуя пресечению и профилактике уголов. преступности.

Лит.: Глазунов Д.А. Деятельность судебных учреждений Томской губернии (конец XIX – начало XX вв.). Барнаул, 2006; *О судебной реформе в Туркестанском крае и степных областях* // Жур. Мин-ва юстиции. 1899. № 2; *Полное собрание законов Российской империи. Собр. 3-е (ПСЗ РИ-З)*. 1883–1913. СПб., т. V, № 2770; т. XVII, № 12932; *Фойницкий И.Я.* Курс уголовного судопроизводства. СПб., 1996. т. 1–2; *Исаев В.И., Узрватов А.П.* Правоохранительные органы Сибири в системе управления регионом (1920-е годы). Новосибирск, 2006.

Д.А. Глазунов, В.И. Исаев, А.П. Узрватов

**СУЕРСКИЙ ОСТРОГ**, рус. поселение на тер. *Тюменской обл.* Построен в Суерской слободе, основанной в 1680-х гг. Слобода занимала выгодное транспорт. положение на пути из *Ялуторовска* в *Курган*. В 1686 в слободе находилось 52 двора беломестных казаков, драгун и крестьян. В 1703 слобода и *острог* сожжены, но вскоре остроены заново. По описанию 1749, острог стоял над р. Тобол, представляя собой рубленый *город* с одной проезжей башней и воротами. В 1770 в остроге насчитывалось 76 дворов. Здесь же находилась Прокшевская церковь, приход к-рой в 1739 состоял из 754 чел., в 1761 в него входило 216 дворов с населением 1 960 чел. Для охраны юж. границы в остроге стоял гарнизон Сибирского драгун. полка. Острог находился в зоне, пригодной для земледелия, что способствовало раннему развитию здесь товар. хлебопашества. Крестьяне сбывали хлеб в *Тюмень* и *Ялуторовск*. Раз в год функционировала мест. *ярмарка*, развивались ремесла и промыслы, связанные с обработкой с.-х. продукции. Первонач. население края формировалось из жителей Ирбитской слободы. Заметен приток вольнонарод. колонизации, за 1686–1710 население слободы возросло в 4,2 раза. Ныне — с. Суерки Упоровского р-на Тюменской обл., расположенное на лев. берегу Тобола.

Лит.: *Резун Д.Я., Васильевский Р.С.* Летопись сибирских городов. Новосибирск, 1989.

Д.В. Раев

**СУЗГУНСКАЯ КУЛЬТУРА**, распространена в южно-таеж. Тоболо-Иртышье. Варианты выявлены в южно-таеж. правобереж. Прииртышье. Открыта В.И. Мошинской. Поселения расположены на выс. террасах рек и озер. Жилища небольшие, площ. до 40 кв. м в центре и до 150 кв. м на периферии С. к. Котлован слабо углублен в грунт, конструкция каркасно-столбовой формы, в плане подпрямоуг. Очаги в землян. ямах либо назем. Погреб. обряд изучен слабо, на основании небольшого кол-ва исследованных захоронений. Это труположения в мелких могил. ямах, на спине, головой на С. На поселении Новочекино-3 погребение обнаружено в

жилище. Погреб. инвентарь представлен сосудами. Обнаружены изделия из кости, глины, реже бронзы, хотя следы бронзолит. произ-ва встречаются очень часто. В целом инвентарь небогат, состоит из наконечников стрел, кост. накладок, грузил, абразивов. Замечательна бронз. скульптурка идола, найденная на городище Чудская Гора. Сузгун. керамику представляют профилир. горшки, круп. слабопрофилир. сосуды и небольшие круглодон. чаши. Орнаментом покрывалась вся поверхность сосуда, включающая порой и дно. Характерны ряды круп. ямочных вдавлений, ряды горизонт. насечек, горизонт. и верт. елочки, «чаечный» штамп и зигзагообраз. фигуры. В форме и орнаментации посуды широко представлены андронов. и ирмен. мотивы. С. к. относится к эпохе поздней бронзы (XII–VIII вв. до н. э.). Население занималось скот-вом (разводили лошадей, круп. и мелк. рог. скот, собак. Активно занимались охотой и рыболовством.

Лит.: *Мошинская В.И.* Сузгун II – памятник эпохи бронзы лесной полосы Западной Сибири // *Материалы и исслед-я по археологии СССР*. М., 1958. № 58; *Косарев М.Ф.* Бронзовый век Западной Сибири. М., 1981; *Молодин В.И.* Бараба в эпоху бронзы. Новосибирск, 1985; *Потемкина Т.М., Корочкова О.Н., Стефанов В.И.* Лесное Тоболо-Иртышье в конце эпохи бронзы. М., 1995.

В.И. Молодин

**СУКАЧЕВ Владимир Платонович** (27 июля 1849, Иркутск — 1919, по др. данным 1920, Крым), предприниматель, общественный деятель, меценат. Родился в семье чиновника Министерства юстиции действительного статского советника П.П. Сукачева. По отцовской линии принадлежал к петербургскому дворянству, по материнской — к известному в Сибири и за ее пределами семейству купцов *Трапезниковых*. После окончания иркутской гимназии (1867) учился на естественном факультете Киевского университета св. Владимира, позднее на юридическом факультете Санкт-Петербургского университета. В нач. 1880-х гг. вернулся в Иркутск. С конца 1898 жил в Петербурге. В нач. 1917 уехал на лечение в Крым, где и умер.

Образованнейший человек и патриот Сибири, С. многое сделал для культурного развития края, благоустройства родного города. Во время его пребывания в должности городского головы Иркутска (1885–97) сооружена постоянная понтонная переправа через Ангару, построено новое здание думы, открыты больницы, школы. С. был одним из инициаторов строительства нового театра (открыт в 1897). На средства С. построено несколько школ, в т. ч. женская начальная бесплатная 4-классная школа, к-рую возглавила его жена Надежда Владимировна (1883); открыт приют для престарелых женщин. В 1882 в своей усадьбе на Кукуевской горе С. разместил общедоступную картинную галерею, на базе к-рой впоследствии был создан *Иркутский обл. художественный музей*. В его коллекции были представлены работы русских художников второй половины XIX в.: И.Е. Репина, М.К. Клодта, В.П. Верещагина, И.К. Айвазовского, Ю.Ю. Клевера, А.П. Боголюбова, И.И. Ендогоурова, Б.П. Виллевальде, К.Е. Маковского и др.; живописные полотна западноевропейских мастеров Ц. Доменикино, Ш.К. Дофена, С.Л. Вервера, Х. Тербрюгена, Сегерса, Э. Хильденбрандта, А. Зигерта, М. Мариески; копии с картин Рафаэля, А. Корред-



Бронзовый «идол». Сузгунская культура





жо, Х. Риберы, Б. Мурильо, П. Рубенса и др., сделанные по его заказу в музеях Мюнхена и Флоренции. К концу XIX в. коллекция насчитывала ок. 100 картин.

Будучи активным членом и председателем (в 1880-е гг.) *Восточно-Сибирского отдела Русского географического общества* (ВСОРО), С. финансировал научные экспедиции Г.Н. Потанина в Китай, Тибет и Монголию, организовал издательскую деятельность об-ва. На средства С. изданы книги по истории и культуре Иркутска («Иркутск. Его место и значение в истории и культурном развитии Восточной Сибири», 1892; «Первое столетие Иркутска». СПб, 1902), «Открытые письма» с видами оз. Байкал и Иркутска (1900). Все сборы от реализации этих изданий были направлены в пользу Об-ва содействия учащимся сибирякам в Петербурге и Об-ва иркутских общедоступных курсов. В Петербурге С. издавал журнал «Сибирские вопросы» (1905–14), в к-ром печатались произведения сибирских писателей, статьи по экономике, истории Сибири и Дальнего Востока.

Почетный гражданин города Иркутска (1898).

Иркутскому художественному музею присвоено имя В.П. Сукачева (1989). Усадьба С. передана художественному музею (1987), отнесена к числу памятников федерального значения (1995).

Лит.: *Фатьянов А.Д.* Владимир Сукачев. Иркутск, 1990; *Он же.* Художники, выставки, коллекционеры Иркутской губернии. Иркутск, 1995; *Быков А.* Усадьба Сукачева. // *Время странствий.* 2006. № 7–8.

**СУКИН Василий Борисович**, гос. деятель, основатель и 1-й воевода Тюмени. Из бояр. рода (его отец в 1570–73 был печатником в земщине, дядя — земский боярин). Впервые на государственной службе упоминается в бояр. списке 1577 стряпчим с чепоты. С приходом к власти Бориса Годунова был в немилости как полит. противник. Видимо, впервые попал в опалу в результате конфликта Годунова с бояр. кланом Шуйских, когда мн. их сторонники были рассланы в разные города. В 1586 вместе с выбор. дворянином по Туле И.Н. Мясным послан воеводой в Сибирь с отрядом *служилых людей*. Им удалось закрепиться на реках Тагиле и Туре. Над Турою, на месте древ. татар. столицы Чинги-Туры, они основали Тюменский острог. Затем при поддержке тюмен. воевод присланный из Москвы письменный голова *Д.Д. Чулков* с отрядом служилых людей и *ермаковых казаков* совершил поход по Туре и Тоболу на Иртыш. В 1587 там заложили деревян. острог, названный *Тобольском*. После возвращения в Москву С. продолжал оставаться в немилости у Годунова. В бояр. списке 1588/89 упоминается среди моск. дворян. В 1589–90 включен в список дворян, намеченных к участию в швед. походе, но затем вычеркнут (возможно, из-за того, что опала продолжалась). В бояр. списке 1598/99 упоминается среди моск. дворян с пометой: в посылы. В бояр. списке 1606/07 упомянут среди сторонников царя Василия Шуйского в чине думного дворянина 1-м воеводой в Свияжске.

Лит.: *Зимин А.А.* Опричнина Ивана Грозного. М., 1964; *Павлов А.П.* Государев двор и политическая борьба при Борисе Годунове (1584–1605 гг.). СПб., 1992; *Станиславский А.Л.* Труды по истории государева двора в России XVI–XVII вв. М., 1994.

М.О. Акишин

**СУКИН Иван Иванович** (1891–?), гос. деятель. Окончил Александровский лицей (1911). Дип. карьеру начал с низш. должностей, работая во Франции, Италии, Греции, Галиции. После Февр. революции служил секретарем Рос. посольства в Вашингтоне. После получения информации о создании в Уфе *Временного Всероссийского пр-ва* через *Владивосток* прибыл в Омск, где начал служить дип. чиновником при *Ставке Верховного главнокомандующего*. С янв. 1919 — товарищ министра иностр. дел *Российского пр-ва*. После

разгрома колчаковщины эмигрировал в Китай, затем в США. Дальнейшая судьба неизвестна.

Соч.: Записки Ивана Ивановича Сукина о правительстве Колчака // *За спиной Колчака. Документы и материалы.* М., 2005.

Лит.: *Арнольдов Л.* Министр иностранных дел И.И. Сукин // *Амурское слово* (Благовещенск). 1919. 19 сент.

В.И. Шишкин

**СУЛЕКСКИЕ ПИСАНИЦЫ**, находятся в Чулымско-Енисейской котловине (Минусинская котловина, Респ. Хакасия). 6 скопленных наскал. рисунков сконцентрированы по берегам р. Печище, в 4 км от устья и в 1–2 км от улуса Сулеков на сопках Писаная, Озёрная и Соляная. Местонахождение Сулек I (Печищенская-1): расположено на г. Писаная. Наскал. изображения нанесены выбивкой и гравировкой. Изображены животные (козы, верблюды, косули), всадники и пешие лучники. Рисунки относятся к тагар. и таштык. времени, а также к IX–X вв. Обнаружена руническая надпись. Сулек II находится на г. Соляная. Изображены фигуры животных (козы, олени, лошади), 2 всадника. Датировается IX–X и XVIII–XX вв. Сулек III расположен на г. Озерная. К окунев. времени относятся изображения лося, коня, личины человека-дракона; к тагар. — тамги. Здесь же обнаружена руническая надпись. Печищенская III расположена на прав. берегу р. Печище, напротив г. Тюря, на вершине сопки. Выявлены изображения людей и животных. Печищенская IV находится на лев. берегу р. Печище, в 7–8 км от устья. Фигуры людей и животных нанесены выбивкой и гравировкой, напоминают изображения, характерные для *окуневской культуры*. Сулекская расположена на г. Тюря в 2,5 км от одноименного улуса. Относится к окунев. культуре. Изображены лошадь, личины, быки, хищники.

Лит.: *Aspelin I.R., Castren M.A.* Anf-Zeichnungen über die Altertümer in Kreise, Minusinsk. Suomen Muinaistutustyksen Aikakauskirja. Helsinki, 1901. № 21; *Адрианов А.В.* Отчет об обследовании писаниц Минусинского края // *Изв. Русской Комиссии для изучения Средней и Восточной Азии в историческом, археологическом, лингвистическом и этнографическом отношении.* СПб., 1910. Вып. 10; *Вабецкая Э.Б.* Археологические памятники в степях среднего Енисея. Л., 1986.

В.И. Молодин

**СУЛЕШОВ Юрий Яншеевич**, князь (? — 8 марта 1643), гос. деятель, тобол. воевода. Потомок крым. князей. При Б. Годунове принял православие. На государственной службе упомянут с 1604 в чине стольника. В 1606/07 участвовал в походе против И. Болотникова. Затем служил царю В. Шуйскому, Лжедмитрию II в Калуге, королевичу Владиславу. Участник Первого и, возможно, Второго ополчений. Присутствовал на Земском соборе 1613, избравшем Михаила Романова на царство. В 1614 — воевода в походе против Заруцкого. 2 февр. 1615 пожалован в бояре. В 1615/16 — воевода в походе против казан. татар и луговой черемисы. В янв. 1617 — воевода под Дорогобужем, разгромил отряды полковников Вишли и Чаплинского, за что награжден царем. Сидел в 1618 в осаде на Москве в приход королевича Владислава. В 1619 заведовал приказом, созданным для сыска и возвращения в посад беглых, в 1621 — приказом по проверке старых жалованных грамот. В том же году разбирал жалобы дворян и детей боярских в Рязани и Шацке. В янв. 1623 послан патр. Филаретом за свойство с кланом Салтыковых, противников патриарха, в почет. ссылку воеводой *Тобольска*. В Сибири переписал рус. посадских и крестьян, что позволило изменить систему обеспечения сиб. *служилых людей*. В результате переписи ясачных иноземцев было приборано вновь в *ясак* 454 чел. и для всех иноземцев установлен точный размер ясака. С. определил точные размеры государева ден., хлеб. и соляного жалования для всех категорий приборных людей и заменил хлеб. оклад пашней для тех, кто ей владел. При нем вновь устроены слободы Красная

на р. Нице и Чубаровская. Для пашенных крестьян установлен точное соотношение собиной и *государевой десятинной пашни*. Организованы постояя. экспедиции к Ямыш-озеру за солью. Для развития торговли установлен торг. путь с Печоры на низовья Оби. В награду за сиб. службу получил у государева стола кубок серебр. и соболью шубу, прибавку к жалованию в 50 руб., ему даны вотчины на 524 чети в Рязани, Ниж. Новгороде и Ростове. После возвращения в Москву занял высокое место при государевом дворе. Зван на свадьбу царя Михаила Федоровича с Евдокией Лукьяновной 5 февр. 1626. Как боярин, часто приглашался к царским столам, сопровождал царя в походах по монастырям, участвовал в церемониях посольских приемов. В кон. 1620–30-х гг. возглавлял приказы: Разбойный (1628–30, 1633–36), Сбора даточных людей (1633–35, 1637), Сыскные (1619, 1620–33, 1626, 1628–30). В сент. 1630 – окт. 1632 и в 1637–39 находился на *воеводстве* в Новгороде.

Лит.: *Бахрушин С.В.* Научные труды. М., 1955. Т. 3, ч. 1; *Александров В.А., Покровский Н.Н.* Власть и общество. Сибирь в XVII в. Новосибирск, 1991; *Прибыльные* дела сибирских воевод и таможенных голов XVII – начала XVIII в. Новосибирск, 2000.

М.О. Акишин

**СУЛИМА Николай Семенович** (12 янв. 1777 – 21 окт. 1840), западносиб. *генерал-губернатор* (28 сент. 1834 – 28 янв. 1836). Участник антинаполеон. войн. 20 окт. 1804 назначен командиром Московского мушкетер. полка, с к-рым воевал в Галиции, Силезии, Моравии и Австрии. 20 нояб. 1804 под Аустерлицем ранен в голову и взят в плен, вскоре освобожден. 18 сент. 1811 назначен командиром Таврического гренадер. полка, с к-рым участвовал в Отечественной войне 1812 (корпус ген. Тучкова). За бой при Бородине произведен в ген.-майоры. В бою при Красном взял в плен более 1 тыс. чел. Участник загранич. походов 1813–14. Участник Рус.-турец. войны 1828–29, переправы через Прут и Дунай. В 1831 участвовал в подавлении польск. восстания. В 1832 – пред. Варшавского верх. уголов. суда, комиссии по ликвидации польск. армии. С 6 дек. 1833 по 28 сент. 1834 – вост.-сиб. *губернатор*. С 28 сент. 1834 по 28 янв. 1836 – командир Отдельного Сибирского корпуса и генерал-губернатор Зап. Сибири. Непродолжительность пребывания в Сибири и болезнь не позволили С. проявить свои способности, хотя в сложные моменты он действовал решительно. Боролся с голодом в Сибири. Открыл в *Тобольске, Томске, Омске* губ. строит. комиссию, под его рук-вом проведено топогр. обозрение Иртышской и Кулундинской степей. 28 янв. 1836 назначен членом Военного совета.

Награды: ордена Св. Анны 1-й ст., Св. Георгия 3-й ст., золотая шпага «За храбрость».

Лит.: *Ремнев А.В.* Западносибирские генерал-губернаторы первой половины XIX в. (биографические очерки) // Страницы исторического прошлого Омска (XIX – начало XX в.). Омск, 1994; *Ремнев А.В.* Самодержавие и Сибирь. Административная политика первой половины XIX в. Омск, 1995; *Шихатов И.П.* Губернаторская галерея. Омск, 2001.

А.В. Ремнев, Н.Г. Суворова

**СУЛИМИРСКОГО АПТЕКА, Благовещенск**, памятник архитектуры. Построена ок. 1915. Принадлежала аптек. помощнику К.И. Сулимирскому. Стиль модерн. Здание 2-этаж., кирпич., с амбулатор. покоем, подвал. помещением, водопроводом, водяным отоплением. Гл. зап. фасад симметрич. композиции, расчленен. фланговыми ризалитами. По 1 этажу ризалиты имеют углубления – ниши, в к-рых расположены входы в аптеку. По 2 этажу размещены трехчастные арочные окна с наличником, переходящим в декор. фартук, уступами



сужающийся книзу. В центр. части 1 этажа – 4 больших витрин. прямоуг. окна. 2-й этаж расчленен всячей лопаткой, по обе стороны от которой размещены по 3 узких прямоуг. окна. Карниз ср. части фасада имеет глубокий свес, над ним – плоский аттик со щелевид. отверстиями, повторяющими ритм окон 2 этажа. С 1920 в здании размещался центр. аптеч. склад, с 1922 – амур. обл. аптека, с 1924 – 5-я центр. аптека с лабораториями, с сер. 1920-х гг. – благовещен. отд.-ние и 20-я аптека Дальмедторга. Позже в здании разместились Аптечное упр.-ние, галеновая лаб., и по сей день аптека № 1.

Лит.: *Архитектурное наследие Благовещенска.* Благовещенск, 2006.

А.Г. Туманик

**СУЛОЦКИЙ Александр Иванович** (1812, с. Сулость Ярославской губ. – 3 мая 1884, Омск), протоиерей, магистр богословия, круп. церк. историк Сибири. Сын церковнослужителя. Образов.: Петербургская духовная академия, к-рую он окончил в 1837 со званием ст. кандидата богословия. С 1838 по 1847 исполнял обязанности преподавателя церк. и библейск. истории, а также канонического права в Тобольской духовной семинарии и занимал должность зав. семинарской 6-кой. В *Тобольске* с 1848 – диакон, затем – священник. В том же году направлен в *Омск* на должность настоятеля храма во имя свт. Николая при Сибирском кадет. корпусе, в к-ром прослужил по 1878. С 1863 – протоиерей.



В Тобольске С. начал усердно изучать арх. документы по церк. истории Сибири. Более 40 лет собирал ист. материалы о распространении православия в Сибири, деят.-ти духов. миссий, о выдающихся сиб. миссионерах, архипастырях, о святынях Сибирской земли. Одна из 1-х работ С. – публикация в 1843 в ж. «Москвитянин» биографии архиепископа Тобольского и Сибирского Афанасия (Протопопова; 1832–42). В 1849 в Москве опубликованы 2 монографии С.: «Сказание об иконе Божией Матери, именуемой Абалацкою» и «Жизнь Иоанна (Максимовича), митрополита Тобольского и всея Сибири». В 1854 вышло в свет церковно-ист. исслед-е «Филофей (Лещинский), митрополит Сибирский и Тобольский», за к-рое Петербургская духовная академия удостоила С. степени магистра богословия. В последующие годы статьи С. печатались в «Чтениях в Обществе истории и древностей Российских», в «Тобольских губернских ведомостях», Иркутских, Вологодских и Оренбургских епархиальных ведомостях, в журналах «Странник», «Православное обозрение», «Русский вестник», «Душеполезное чтение», «Церковно-общественный вестник», «Русская старина» и др. В 1864 опубликовано его «Описание наиболее чтимых икон, находящихся в Тобольской епархии».

Значит. часть личного архива прот. С. хранится в Тобольском филиале Гос. архива Тюменской обл.

Соч.: Сочинения: В 3 т. Тюмень, 2000–2001.

Протоиерей Борис Пивоваров

**СУНИК Орест Петрович** (7 нояб. 1912, С.-Петербург — 21 сент. 1988, Ленинград), специалист по *тунгусо-маньчжурским яз.*, проф., д-р филол. наук (1960). Окончил геогр. фак-т ЛГУ (1930), ученик И.И. Мещанинова. В 1965–88 — зав. отд. алт. языков Ленинградского отд-ния Ин-та языкознания АН СССР. Большинство его работ посвящено сравнит. исслед-нию тунгусо-маньчжур. яз., теор. и метод. проблемам общности *алтайских яз.* Значит. вклад в исслед-е одного из слабоизученных тунгусо-маньчжур. яз. внесла работа С. «Ульчский язык» (Л., 1985), состоящая из краткого граммот. очерка, основанного на полевых материалах автора, с приложением фольклор. текстов и ульч.-рус. словаря. Известны его монографии «Кур-урмийский диалект. Исследования и материалы по нанайско-му языку» (Л., 1958); «Общая теория частей речи» (М.; Л., 1966); краткие граммот. очерки по маньчж., *ульчскому, удэгейскому* и тунгусо-маньчжурским *языкам*. С. разработал алфавиты для ранее бесписьм. ульч. и удэг. яз., составил 1-й учеб. «Ульчско-русский словарь и русско-ульчский словарь» (Л., 1987).

Соч.: Очерки по синтаксису тунгусо-маньчжурских языков. Л., 1947; Глагол в тунгусо-маньчжурских языках. М.; Л., 1962; Существительное в тунгусо-маньчжурских языках. Л., 1982.

Б.В. Болдырев

**СУНЧУГАШЕВ Яков Иванович** (15 янв. 1926, аал Теренчин Аскизского р-на, Респ. Хакасия — 27 февр. 1996, Абакан), археолог, историк, д-р ист. наук, проф. Абаканского гос. педагогического ин-та, дир. Хакасского НИИ языка, литературы и истории (1992–96). Осн. темы исслед-й посвящены горному делу и металлургии Юж. Сибири в эпоху бронзы и раннего железного века, древ. и средневеков. орошаемому земледелию *Хакасии*.

Соч.: Горное дело и выплавка металлов в древней Туве. М., 1969; Древняя металлургия Хакасии. Эпоха железа. Новосибирск, 1979; Памятники орошаемого земледелия средневековой Хакасии. Абакан, 1990.

Лит.: *Зубков В.С.* Яков Иванович Сунчугашев (1926–1996) // Уч. зап. Хакасского НИИ языка, литературы и истории. Новосибирск, 2000. Вып. 21.

Ю.Н. Есин

**СУРГУТ**, город окр. подчинения, адм. центр Сургутского р-на *Ханты-Мансийского авт. окр.* Расположен на юге Сургутской низины в пределах Среднеобской низм. в 250 км к сев.-востоку от *Ханты-Мансийска* и в 708 км от *Тюмени* на прав. берегу Оби. С. является круп. транспорт. узлом на линии ж. д. Тюмень—Сургут—Новый Уренгой, с 1964 действует реч. порт, имеется аэропорт.

Основан в 1594 по приказу царя Федора Иоанновича как *острог* на месте остяцкой крепости. С XVII в. — круп. центр рус. колонизации Сибири, место полит. *ссылки* (сюда были сосланы участники восстания С. Разина, позднее отбывали ссылку *декабристы* А.И. Шахирев и В.К. Тизенгаузен). С 1782 получил статус уезд. города *Тобольского наместничества*, затем *губернии*. В кон. XVIII в. утратил адм. значение; в 1804–67 городом не являлся. С 1868 стал окр., с 1898 — уезд. городом *Тобольской губ.* С 1923 — центр р-на *Тобольского окр. Уральской обл.* В 1926, в связи с малочисленностью населения, преобразован из города в район. село. С 1930 — в составе *Остяко-Вогульского нац. окр.* (в 1940 переименован в *Ханты-Мансийский нац. окр.*; в 1944 включен в состав *Тюменской обл.*). В 1958 получил статус *поселка городского типа*, в 1965 — города окр. значения. Численность населения: в 1897 — 1,1; в 1959 — 6,0; в 1970 — 34,0; в 1979 — 107,4; в 1989 — 250,2; в 1995 — 263,0; в 1999 — 276,1; в 2002 — 285,1 тыс. чел.

До нач. 1930-х гг. осн. занятиями жителей С. являлись рыболовство, традиц. скот-во, сбор дикорастущих растений, а также торговля; затем здесь начались пром. лесозаготовки. В 1928 открыта консерв. ф-ка, в 1931 — рыбозавод и леспромхоз. В 1960-е гг. в связи с начавшейся разработкой нефтегазовых месторождений Ср. Приобья С. объявлен всесоюз. ударной комсомол. стройкой и в короткий срок стал центром нефтегазодобыв. пром-ти. В нач. XXI в. топливно-энергетич. комплекс — основа экономики С. В городе базируется компания «Сургутнефтегаз», размещаются геолого-развед. предприятие «Обьнефтегазгеология» и др. Развита электроэнергетика (2 ГРЭС, работающие на попутном нефтяном газе), строит. индустрия, деревообработ., легкая, пищевая пром-ть. Кроме того, С. — отправная точка магистральных нефтепроводов.

В городе располагается ряд н.-и. и проект. институтов, в частн., СургутНИПИнефть, Западно-Сибирский зональный НИИ экспериментального проектирования, Обьтрубопроводстройпроект и др.

Соц. инфраструктура города начала развиваться в кон. XIX в. С 1877 действовало муж. народ. училище, имелись жен. церк.-приход. школа, телеграф (с 1913). В наст. время в С. действует Сургутский гос. ун-т, Сургутский гос. педагогический ин-т, Сургутский ин-т экономики и бизнеса «Планета», филиалы Тюменского гос. ун-та и Тюменского нефтегазового ун-та, сеть ср. общеобразоват. и спец. учеб. заведений. Работают 4 больницы, 4 специализир. диспансера, диагност. и травматол. центры, спорт. комплексы, дет.-юнош. спорт. школы. Имеются муз.-драм. театр, краевед. и худ. музеи, 3 культурно-досуг. центра, дома культуры, дет. муз. и худ. школы. Зарегистрированы правосл. и мусульм. общины, Свидетелей Иеговы, неск. протестант. орг-ций.

В XVII в. С. имел печать: две лисицы, а меж ими соболю, а около вырезано: «печать Государева земли Сибирския Сургутскаго города».

Герб утверждён в 1785: в верх. части щита герб Тобольский, в нижней — в зол. поле чернобурная лисица «в знак изобильной ловли оных в округе сего города».

В 1975 утверждён новый герб: щит, в верх. части к-рого на красном фоне серебром дано название города. Остальное поле синего цвета, к-рое внизу пересекается сереб. волнообразной линией. В верх. части изображены буровая вышка — символ нефтяного края, рассекающая снежинку, состоящую из элементов нац. орнамента, символизирующих принадлежность города к Ханты-Мансийскому авт. окр. В ниж. части — бегущая лиса — символ тайги, элемент старого герба.

В 1996 утверждён герб: в зол. поле бегущая черная лиса, оглядывающаяся назад (символ развития с оглядкой на ист. прошлое). В лазоревой оконечности сереб. снежинка с нефт. вышкой с фонтанчиком нефти. Снежинка говорит о сев. зиме, а нефт. вышка — о новейшей истории С. как нефтедобыв. региона.

Совр. герб утверждён в 2003: в зол. поле — черная с сереб. концом хвоста лисица, идущая по лазоревой земле.

Лит.: *Югория*: Энциклопедия Ханты-Мансийского автономного округа. Ханты-Мансийск, 2000. Т. 3; *Большая Тюменская энциклопедия*. Тюмень, 2004. Т. 3.

В.В. Бакулин, А.П. Ярков





**СУРИКОВ Василий Иванович** (24 янв. 1848, Красноярск — 6 марта 1916, Москва), выдающийся мастер ист. живописи. Предки по отцовской линии пришли в Сибирь в дружине *Ермака*. Окончил Красноярское высшее уезд. училище (1861) и при содействии изв. мест. золотопромышленника и мецената Л.П. Кузнецова поступил в Петербургскую Академию художеств (1869—75), где учился у П.П. Чистякова. В 1877—78 выполнял монумент. росписи на хорах храма Христа Спасителя в Москве. Чл. Товарищества передвижных выставок (с 1881). В комплексе выполненных С. масштаб. полотен на ист. сюжеты видное место принадлежит сиб. тематике: «Меншиков в Берёзове» (1883), «Взятие снежного городка» (1890), «Покорение Сибири Ермаком» (1895). Регулярно приезжал в *Красноярск* и подолгу работал под родит. крышей над этюдами и зарисовками к своим полотнам. Именем художника названы улицы в Красноярске и *Новосибирске*, в Красноярске ему установлены 2 памятника. Отд. произведения С. (этюды, зарисовки, полотна) представлены в худ. музеях и галереях *Иркутска*, Красноярска, Новосибирска.

М.В. Шиловский

**СУСЛОВ Иннокентий Михайлович** (31 июля 1893, Туруханск — 26 апр. 1972, Ленинград), ученый-северовед, этнограф, геолог, канд. геогр. наук (1950). Участвовал в этногр. экспедиции АН СССР по *Туруханскому кр.*, будучи студентом Петербургского ун-та (1914). Прапорщик в годы *Первой мировой войны*, нач. штаба в одной из дивизий в годы *Гражданской войны*. Первый пред. Красноярского комитета содействия малым народам Севера (1924—29). Организовал 1-й на Севере родовой совет у тунгусов (на р. Чуне), составил 1-ю опросную карту, довольно точно обозначив падение Тунгусского метеорита (1926). Открыл оптич. кальцит (исландский шпат) при исслед-и р. Чуни (прав. приток Подкам. Тунгуски) (1926—28). Участвовал в построении 1-й *культбазы* на Ниж. Тунгуске (1927—28). Работал в аппарате ВЦИК в кач-ве чл. *Комитета Севера* (КС) (1929—35). Был командирован на сев.-запад Якутской АССР, где провел большой комплекс н.-и. работ, сделал навигат. атлас р. Оленёк и лоции к нему (1934—35). Назначен зам. нач. гидрогр. упр-ния Главсевморпути после ликвидации КС при Президиуме ВЦИК, затем нач. этого упр-ния (1935—38). Создал музей Арктики в Ленинграде (1938), работал там до 1950. Участник обороны Ленинграда (1941—42). Был отозван контр-адм. И.Д. Папаниным из армии для работы в Главсевморпути (1943). Работал зам. дир. Московского филиала Арктического ин-та по науч. части, преподавал на каф. североведения геогр. фак-та МГУ (1943—45). Вернулся в Ленинград для восстановления музея Арктики, дир. и авт. всей его экспозиции. Одновр. вел препод. деят-ть на геогр., вост. и сев. фактах ЛГУ по проблемам Арктики, Субарктики, Край. Севера СССР (1943—45). Присвоена уч. степень канд. геогр. наук без защиты диссертации за науч. труды, опублик. в 35 печ. работах, и создание 6 новых спецкурсов, к-рые он читал студентам ЛГУ. Работал зам. пред. *Якутского филиала АН СССР*, одновр. вел обществ. работу, являясь чл. обкома КПСС, чл. Президиума Верховного Совета Якутской АССР (1950—52). Возглавлял Гос. музей этнографии народов СССР (1953—57). Персон. пенсионер союзного значения (1957). Его имя носит гора в Эвенкии и полуостров на Таймыре.



Награды: ордена Трудового Красного Знамени, Октябрьской Революции, «Знак Почета».

Соч.: Шаманство и борьба с ним. Издание Комитета Севера при Президиуме ВЦИК. Москва, 1931; Пятнадцать северных культбаз //

Сов. север. 1934. № 1; К розыску большого метеорита 1908 // Мироведение. Л., 1927. Т. 16, № 1; Опрос очевидцев Тунгусской катастрофы в 1926 г. // Проблема Тунгусского метеорита: В 2 т. Томск, 1967.

Лит.: *Енисейский энциклопедический словарь*. Красноярск, 1998; *David G. Anderson and Natalia A. Orekhova*. The Suslov legacy: the story of one family's struggle with Shamanism // *Siberica. Journal of Siberian studies*. Canada. 2002. Vol. 2. № 1; *Андерсон Д., Орехова Н.* ... Употребляя речь тихую и мягкую // *Северные просторы*. М., 2003. № 3—4.

Н.А. Орехова

**СУСУМАН**, город район. подчинения в *Магаданской обл.*, адм. центр одноим. р-на. Расположен на р. Бёрёлёх (бас. Колымы), на Колымской автодороге, в 581 км по автодороге к сев.-западу от *Магадана*. Возник в 1938 как пос. при базе *совхоза* «Сусуман», называвшегося по р. Сусуман (гидроним от эвен. «кухуман» — буран, поэмка, ветер). С 1964 — город Сусуман. Числ. населения (тыс. чел.): 1959 — 9,6; 1970 — 12,6; 1979 — 16,0; 1989 — 16,8; 1998 — 9,6; 2002 — 7,8; 2007 — 6,5.

В С. действуют горно-обогатит. комбинат (добыча золота), заводы: ремонтно-мех., строит. материалов; авто-транспорт. предприятия, мясо-молочный комбинат, овоще-молочный совхоз. В окрестностях С. разрабатываются месторождения золота, угля, серебра, олова. В С. имеются 2 лицея, общеобразоват. школа, школа искусств, центр досуга и народ. творчества, краевед. музей, 2 б-ки. Издается газ. «Горняк Севера».

Первый герб утвержден в 1974: во главе щита изображение Гос. флага РСФСР; на темно-зеленом фоне серебря. щиток с изображением зеленой сопки, зол. драги и 2 волнистых линий; над щитком название города.

Совр. герб утвержден в 2002: в красной верх. части разделенного надвое щита — зол. машина, добывающая золото, как символ осн. отрасли хоз-ва в р-не.

Лит.: *Города России: Энциклопедия*. М., 1998; *Вся Россия. Города и населенные пункты: Энциклопедия*. М., 2001.



В.М. Рышков

**СУУДЕР Хендрик (Генрих) Янович** (1883, местечко Тырва Вильяндинского у. Эстляндской губ. — ?), один из руководителей коммунистич. подполья в Сибири во время *Гражданской войны*. Род. в семье плотника, чл. РСДРП с 1912, с 1913 — проф. революционер. Работал в Ревеле, Петрограде, в июне 1915 был арестован и выслан в *Иркутскую губ.* В 1917 работал в Эстонии, с февр. 1918 — в Петрограде. Появился в *Томске* в кон. мая 1918, участвовал в работе 1-й Сибирской подпольной конференции РКП(б), был избран в состав Сибирского обл. комитета РКП(б). В нояб. на нелегал. гор. парт. конференции избран пред. Томского подпол. комитета РКП(б). Весной 1919 С. перебрался в *Иркутск*, где организовал 4-ю Сибирскую обл. конференцию РКП(б), на к-рой его избрали пред. обл. комитета (до нояб. 1919).

Лит.: *Черемных С.Г.* Хендрик / Генрих / Суудер // *Люди большевистского подполья Урала и Сибири 1918—1919*. М., 1988.

М.В. Шиловский

**СУХАРЕВ Алексей Михайлович** (? — 16 мая 1752, Тобольск), сиб. *губернатор*. Из семьи моск. стрельческих полковников. В нач. XVIII в. командовал жилецким стрелец. полком, несшим гарнизон. службу в Севске и Полоцке. С 1706 участвовал в воен. действиях в Польше. В 1711 рус. комендант польск. г. Полонного. В 1722 обер-комендант *Тобольска* и командир Енисейского полка, на этой должности находился до 1736. В 1726—27 и. д. сиб. губернатора. В 1730—32 вел следст-

вие о злоупотреблениях тарского *воеводы* Д. Рукина. В 1732–33 сопровождал в С.-Петербург и обратно, до границы, кит. посольство. В мае 1733–36 проводил в *Иркутске* следствие о *А.И. Жолобове* и вр. занимал должность иркут. вице-губернатора. В 1736 по ложному извету арестован и доставлен в Москву, в следств. комиссию А.П. Вольнского. В 1740 освобожден из-под следствия. В 1740–42 занимал должность тобол. вице-губернатора в чине бригадира. В нояб. 1742 назначен сиб. губернатором в чине ген.-майора. Большую часть губернаторства находился под сенат. следствием, продолжая управлять губернией.

Лит.: *Акишин М.О.* Дело губернатора Сухарева // *Родина*. 2000. № 5; *Рафиенко Л.С.* Проблемы истории управления и культуры Сибири XVIII–XIX вв. Новосибирск, 2006.

*М.О. Акишин*

**СУХИНОВ Иван Иванович** (1795 (или 1797), с. Краснокаменка Херсонской губ. — 1 дек. 1828, Зерентуй), декабрист, поручик. Воен. службу начал рядовым Лубенского гусар. полка (1809). Участник Отечественной войны 1812 и загранич. походов (Бауцен, Рейхенбах, Кульм, Лейпциг). Унтер-офицер (1815), из-за ранений отправлен в Херсонскую инвалид. команду, определен в Изюмский гусар. полк (1816), юнкер (1817), подпрапорщик с переводом в Черниговский пехот. полк (1818), прапорщик (1819), подпоручик (1823), поручик (1825), с 1825 в Александрийском гусар. полку. Чл. Об-ва соединенных славян (1825) и Юж. об-ва (1825). Участник восстания Черниговского полка. Приговорен к смерти. казни четвертованием, замененной по конфирмации лишением чинов и дворянства и вечной *каторгой*. Отправлен из Киева по этапу пешком в Сибирь (1826), прибыл в Читинский острог, затем в Зерентуйский рудник Нерчинских з-дов (март 1828). Еще до прибытия в *Нерчинск* у С. появилась идея коллект. побега заводских каторжан и освобождения товарищей из Читинской тюрьмы. В Зерентуе он установил контакты со ссыльнокаторжными (ок. 20 чел.), пытался организовать вооруж. восстание с целью освобождения заключенных *декабристов*. Предполагалось обезоружить мест. гарнизон, вовлечь в мятеж др. рудники Нерчинской каторги и идти на *Читу*. По заключению следствия, цель заговора — освобождение всех каторжан *Нерчинского окр.*, восстание всех сыльных и уход за границу. Заговор С. носил полит. хар-р. Выступление намечалось на 25 мая 1828, но сорвалось из-за доноса. Его гл. участники (В. Бочаров, П. Голиков, В. Михайлов, Ф. Моршаков и др.) расстреляны, остальные наказаны плетью. С. приговорен к наказанию 300 ударами кнутом, клеймению и расстрелу, но накануне казни покончил жизнь самоубийством. Событие вошло в историю как Зерентуйский заговор, суд над С. в Зерентуе стал 1-м полит. процессом в Сибири.

Лит.: *Гессен С.Я.* Заговор декабриста Сухинова. М., 1930; *Соловьев В.Н.* Записка о И.И. Сухинове // Воспоминания и рассказы деятелей тайных обществ 1820-х гг. М., 1933. Т. 2; *Нечкина М.В.* Заговор в Зерентуйском руднике // В сердцах Отечества сынов. Иркутск, 1975.

*Е.Н. Туманик*

**СУХОВЕРХОВ Франц Иванович** (Сычев Михаил Иванович) (1883 — 15 окт. 1918, Томск), один из руководителей коммунистич. подполья в *Томской губ.* во время *Гражданской войны*. Из крестьян, каменщик. В 1917 — один из организаторов и пред. Западносибирского обл. профсоюза горнорабочих, чл. Томского губкома РСДРП(б). В 1918 — пред. Западносибирского обл. совета профсоюзов. После свержения в Зап. Сибири сов. власти, с июня 1918 — чл. Сибирского оргбюро РКП(б), с сент. — зам. пред. Сибирского обл. комитета РКП(б), нач. Томского боевого штаба по подготовке вооруж. восстания. Арестован в сент. на ст. Тайга, расстрелян.

*М.В. Шиловский*

**СУХОВЫ**, барнауль. купцы XIX — нач. XX в. Основатель династии — Никифор Трифонович (1820–80-е гг.). Состоял в 1-й гильдии. К 1910 4 семьи С. насчитывали 32 чел., в городе им принадлежало не менее 15 торг. и жилых зданий. Наиболее круп. коммерсантом являлся Дмитрий Никифорович (?–1893), купец 1-й гильдии, оптовик, привозил товар с *Ирбитской ярмарки*, вел универсальную торговлю, в т. ч. хлебом. В нач. 1890-х гг. обороты торговли составляли 400 тыс. руб., недвижимое имущество только в *Барнауле* оценивалось в 51 тыс. руб. Оставил наследникам по завещанию 4 млн руб. Избирался гласным Барнаульской гор. думы, *городским головой* (1882–85).

Сыновья Д.Н., купец 1-й гильдии Василий (1859–?), купцы 2-й гильдии Павел (1872–?) и Прокопий, в 1893 учредили торг. дом «Д.Н. Сухова сыновья» с осн. капиталом 60 тыс. руб. Жертвовали деньги на нужды народ. образования, здравоохранения, коммунального хоз-ва, церкви. В.Д. избирался гласным Барнаульской гор. думы, гор. головой (1895–99). За многочисл. пожертвования ему присвоено звание *почетного гражданина* Барнаула.

Лит.: *Скубневский В.А.* Барнаульские купцы Суховы — предприниматели и меценаты: Историко-социологический очерк // Актуальные проблемы социологии, психологии и социальной работы: Ежегодник. Барнаул, 1993. Вып. 2; *Барнаульская городская дума 1877–1996*: Сб. документов. Барнаул, 1999.

*В.А. Скубневский*

**СУЧАН**, назв. *Партизанска* в 1932–34; 1937–72.

**СУШКОВ Михаил Васильевич** (1704–1790), гос. деятель, судья *Сибирского приказа*. Службу начал 2 сент. 1720 драгуном в Казанском драгун. полку. В 1727 переведен сержантом в Выборгский пехот. полк. С 1722 по 1727 в составе полка воевал в Персии. С 19 июля 1733 — секретарь ген.-фельдмаршала П.П. Ласи (Лессия). С 1733 воевал в Польше, принял участие в осаде Данцига. Участвовал в боевых действиях вспомогат. рос. корпуса против фр. армии до р. Рейн. С 1736 участвовал в войне с Турцией. В 1737 ген.-аудитор-лейтенант при ген.-фельдмаршале П.П. Ласи. 31 окт. 1739 переведен подполковником в Выборгский пехот. полк. В нояб. 1739, после начала переговоров о мирном договоре с Турцией, направлен к крым. хану для объявления о мире. Провел сложные переговоры по урегулированию погран. конфликтов между Россией и Крымским ханством, добился составления списков (именных реестров) всех рос. военнопленных. Все включенные в списки возвращены в Россию, а не проданы в рабство, как бывало ранее. В 1740 переведен в штат. службу в чине коллеж. советника и определен членом присутствия Сибирского приказа. В 1752–53 руководил Сибирской губ. канцелярией ревизии счетов: надзирал за взиманием тамож. пошлин на Верхотурской и *Ирбитской ярмарках*, создавал заставы для пресечения тайного проезда купцов из Казанской и Оренбургской губ. в *Сибирскую*. В 1753 пожалован чином стат. советника и назначен гл. судьей Сибирского приказа. На этой должности находился с марта по дек. 1753. В 1754 назначен вице-през. Ревизион-коллегии. В 1771 вышел в отставку с чином действит. тайного советника.

Лит.: *Троицкий С.М.* Сибирская администрация в середине XVIII в. // Вопросы истории Сибири досоветского периода. Новосибирск, 1973.

*М.О. Акишин*

**СЦАКИН Василий Николаевич** (2 янв. 1820, Троицкосавск — ?), кяхтин. купец 1-й гильдии, потомств.

*почетный гражданин* (1877). Из кяхтин. мещан. Торговал чаем, золотопромышленник. Кяхтин. гор. судья и почет. блюститель троицкосавских приходских училищ. Пожертвовал на стр-во Троицкосавской Покровской церкви 10 тыс. руб.

Награды: орден Св. Анны 3-й ст.

Лит.: *Жиров А.А.* Чайный путь и Кяхта // Земля Иркутская. 2000. Вып. 12.

А.А. Жиров

**СЦЕГЕННЫЙ Петр, о.** (19 янв. 1801, дер. Бильчи под Кельце, австр. часть Польши — 6 янв. 1890, Люблин), католич. священник, деятель освободит. движения 1840-х гг., рев. демократ. Из крестьян. Окончил Келецкое воеводское училище. В 1827 поступил в орден пиаров семинаристом. В 1832 получил сан священника, стал сел. викарием. Ноябрьское восстание 1830—31 повлияло на переход С. от просвет. воззрений к революционным. Читал запрещенную лит. демокр. содержания, установил связи с конспир. орг-циями, в т. ч. с варшав. группой «Содружества польского народа». В нач. 1840-х гг. развернул пропаганду среди крестьян, используя свои произведения («Золотая книжечка, или История рода человеческого», «Афоризмы об устройстве человеческого общества», подложное папское «Послание... к землепашцам и ремесленникам» и др.), где доступным народу языком, ссылаясь на Евангелие, осуждал соц. неравенство и эксплуатацию, обосновывал необходимость рев. войны, провозглашал единство без нац. различий всех людей труда. Создал тайную рев. орг-цию в Келецкой и Люблинской губ. (1842—44), готовившую освободит. восстание. Арестован (окт. 1844), приговорен к смерт. казни через повешение, замененной сиб. *каторгой*. Отбывал ее в *Забайкалье*, в Александровском Заводе вместе с братьями Каролем и Домиником, осужденными за причастность к той же орг-ции. От каторж. работ освобожден по состоянию здоровья. Пользовался авторитетом в среде ссыльных, играл актив. роль в орг-ции «Угул» («Общество»). По амнистии 1856 получил статус поселенца. Весной 1858 переведен в Пермь, где оказывал помощь ссыльным польск. повстанцам нач. 1860-х, за что удален в Соликамск. В 1871 вернулся в Люблинскую губ. Сохранял связи с общественностью Польши, встречался с революционерами нового поколения, продолжал работу над вопросами орг-ции прогрес. соц. отношений.

Лит.: *Дьяков В.А.* Революционная деятельность и мировоззрение Петра Сцегенного (1801—1890 гг.). М., 1972; *Шостакович Б.С.* Материалы восточносibirских архивов о ссыльных участниках организации Петра Сцегенного и связанных с ней польских конспиративных группах первой половины XIX века // Ссыльные революционеры в Сибири (XIX в. — февраль 1917 г.). Иркутск, 1982. Вып. 7; *Zestawicy polscy w Imperium Rosyjskim w pierwszej połowie XIX wieku: Słownik biograficzny.* Warszawa, 1998.



Б.С. Шостакович

**СЪЕЗДЫ ПРЕДПРИНИМАТЕЛЕЙ**, регион. и всерос. представит. орг-ции. До революции интересы предпринимателей в правительств. учреждениях представляли избираемые съездами постоян. органы — советы (или бюро) съездов. Они работали на осн. уставов, утверждаемых пр-вом. К 1917 в России действовало 3 общерос. совета съездов: представителей пром-ти и торговли (1906—18), представителей бирж. торговли и с. х. (1905—18), представителей акцион. коммерч. банков (1873—1918, до 1916 — комитет). Кроме того, пользовался влиянием ряд регион. орг-ций, учрежденных по отрасл. принципу (советы съездов горнопромышленников юга России, бакинских нефтепромышленников, горнопромышленников Урала, представителей метал-

лообработ. пром-ти). Как правило, съезды объединяли круп. предпринимателей.

В Сибири наиболее значит. роль играли съезды золотопромышленников. Последние с 1873 устраивали частн. собрания, ходатайствуя о разрешении проводить законодательно оформленные съезды. Комитет министров удовлетворил это желание на исходе 1895. Первые офиц. съезды сиб. золотопромышленников состоялись в 1897—98 в горн. округах: Витимском и Олёмкинском, Баргузинской тайге Зап.-Забайкальского, сев. и юж. части Енисейского, Томском, Красноярском и Канском у. Красноярско-Ачинского, Степном Южном, Кочетавском у. *Акмолинской обл.*

Право голоса на съезде обеспечивалось опред. кол-вом добытого золота (различное по округам); значит. объем произ-ва давал право на доп. голоса (всего не более 10); допускалось объединение мелких промышленников для получения 1 голоса. Разрешение проводить съезд и утверждение его программы зависели от министра земледелия и гос. имуществ (с 1905 — министра торговли и пром-ти); вместе с программой утверждалась и кандидатура пред. съезда из числа гос. чиновников. Обязат. участниками съездов, по закону, являлись горные исправники.

Еще одна сторона гос. вмешательства в работу съездов — включение в их программу вопросов по усмотрению властей. Однако большинство обсуждавшихся вопросов касалось золотопром-ти: стр-ва приисковых путей сообщения, законопроектов, найма рабочих, орг-ции их быта, уровня зарплаты. Участники съездов выступали против вмешательства гос-ва во взаимоотношения предпринимателей с рабочими (введение обязатель. письм. контрактов с рабочими, улучшения их быт. условий, стр-ва больниц за счет приисков и т. д.). Они требовали расширения компетенции съездов. В дек. 1901 известный золотопромышленник Л.В. Грауман предложил создать центр. совещание для представления интересов мест. съездов в пр-ве. В 1902 это предложение поддержали все съезды золотопромышленников, и в С.-Петербурге в том же году открыли постоянную Совещательную контору золотопромышленников. I Всероссийский съезд золотопромышленников, проходивший в С.-Петербурге с 14 февр. по 16 марта 1907, принял решение о расширении представительства предпринимателей в Гос. совете (допущение особого представителя от золотопромышленников) и *Государственной думе*. Съезд требовал самостоятельности в решении вопроса о созыве мест. съездов и права избирать пред. бюро. Эти требования выдвигались вплоть до 1917. II Всероссийский съезд золото- и платинопромышленников состоялся в 1915.

Особенность съездов золотопромышленников заключалась в том, что их полномочия выходили за рамки полит. представительства. Начиная с 1902 съезды стали заниматься раскладкой доп. *промыслового налога*, а также нек-рых др. сборов, напр., расходов на содержание горной полиции.

В 1907 право создания собств. съезда было предоставлено сиб. углепромышленникам. Не имея задачи распределения налогов и сборов, съезды углепромышленников обсуждали только вопросы, интересные предпринимателям. Кроме постоянно действовавших съездов золото- и углепромышленников, эпизодически собирались также съезды представителей нек-рых др. отраслей — рыболовной, мукомольной и винокурной. В 1909 в Томске состоялся I съезд сиб. винокурных заводчиков, на к-рый съехались владельцы 37 заводов. Съезд ходатайствовал о создании сиб. отд. Всероссийского союза винокурных заводчиков. В 1909 в *Енисейске* собрался съезд турухан. рыбопромышленников. В дек. 1911 на съезде мукомолов Алтайского р-на в *Новониколаевске* было решено создать алт. подотд.



Всероссийского съезда мукомолов. Неск. раз собирались в Омске съезды деятелей по молочному хоз-ву и скот-ву, организованные Омским отд. Московского об-ва сельского хозяйства. Иногда на съездах заключались соглашения о совмест. действиях на рынке (создании синдикатов), — так поступили углепромышленники в 1907, судовладельцы в 1912.

Возрождение традиции проведения съездов предпринимателей относится к кон. XX — нач. XXI в. Для нового этапа характерны значительная роль органов власти в проведении съездов, преобладание представителей малого и ср. предпринимательства, а также отсутствие, как правило, отрасл. специализации проводимых регион. съездов.

Лит.: Мосина И.Г. Формирование буржуазии в политическую силу в Сибири. Томск, 1978; Пушкисина Т.Л. Опыт административного контроля правительственными учреждениями съездовских организаций сибирских предпринимателей в конце XIX — начале XX в. // Предприниматели и предпринимательство в Сибири (XVIII — начало XX в.). Барнаул, 1995.

Г.А. Ноздрин

### СЪЕЗДЫ СОВЕТОВ ОБЩЕСИБИРСКИЕ.

**Первый общесибирский съезд советов рабочих, солдатских и крестьянских депутатов**, создан по инициативе окр. бюро советов Вост. Сибири. Проходил в Иркутске 16—23 окт. 1917. На нем присутствовало 184 делегата от 70 советов, 28 из к-рых являлись советами раб. и солдат. депутатов, 14 — советами раб., солдат. и крест. депутатов, 13 — советами раб. депутатов, 8 — советами солдат. депутатов, 3 — советами крест. депутатов, 4 — обл. и губ. объединениями советов. Эти советы представляли не более 10% взрослого населения Сибири и выражали мнение гл. обр. пром. рабочих и солдат тыловых гарнизонов. На съезде отсутствовали представители советов крест. депутатов, т. е. большинства населения региона, что вызывало возражения против его конституирования как общесиб. съезда, включавшего в свое назв. упоминание о крест. советах.

Большинство делегатов принадлежало к леворадикальным полит. партиям: 64 большевика, 35 левых эсеров, 10 социал-демократов интернационалистов, 2 *анархиста*; остальные 50 являлись правыми эсерами, 11 — меньшевиками, 1 — бундовцем, 11 — беспартийными. Пред. съезда был избран большевик А.И. Окулов.

Повестка дня съезда включала вопросы о текущем моменте и тактике советов, доклады с мест, выборы во Всероссийское Учредит. собрание, отношение к *сибирскому областничеству*, прод., транспорт., рабочий, аграр. и организац. вопросы. Докладчиком по осн. вопросу выступал А.И. Окулов, к-рый призвал к установлению власти советов. Во время обсуждения этого вопроса 26 правых эсеров в знак несогласия с позицией большевиков покинули съезд. Благодаря этому позиции большевиков усилились. Незначит. большинством голосов большевиков и поддержавших их левых эсеров (88 чел.) съезд принял резолюцию о взятии власти советами. 23 окт. 1917 по предложению большевиков он избрал *Центральный исполнительный комитет советов рабочих, солдатских и крестьянских депутатов*.

**Второй общесибирский съезд советов рабочих, солдатских, крестьянских и казачьих депутатов**, создан по инициативе Центросибири. Состоялся в Иркутске 16—26 февр. 1918. На нем было представлено 72 совета и сов. объединения. Из 202 его делегатов 123 являлись большевиками, 53 — левыми эсерами, 8 — анархистами, 7 — правыми эсерами, 6 — эсерами-максималистами, 4 — меньшевиками и 1 — беспартийным. Пред. съезда был избран Б.З. Шумяцкий, его зам. — Ф.М. Лыткин. Повестка дня съезда включала в себя отчет. доклад

Центросибири и доклады с мест, о текущем моменте, земел. и прод. вопросы, вопросы о состоянии транспорта и финансов, об орг-ции труда и работе пром-ти, о народ. суде и др.

С отчет. докладом о деят-ти Центросибири выступил Б.З. Шумяцкий, о текущем моменте — он же и большевик Я.Е. Боград. По 1-му вопросу съезд подавляющим большинством голосов (при 3 воздержавшихся) принял резолюцию, в к-рой признал, что в деле упрочения сов. власти Центросибирь «сыграла крупную историческую роль». По вопросу о текущем моменте была большинством голосов (при 1 против и 9 воздержавшихся) принята резолюция, горячо приветствовавшая сов. мирную делегацию, отказавшуюся подписать «империалистический захватный мир».

Съезд единогласно принял спец. резолюцию о мире, предложенную Б.З. Шумяцким. В резолюции осуждалось намерение СНК РСФСР подписать с Германией Брестский мирный договор. Съезд заявил, что он не будет считать себя связанным таким империалист. договором, и призвал советы Сибири напрячь все силы к созданию Красной гвардии и Красной армии для борьбы с контррев. буржуазией. Кроме того, 22 февр. 1918 съезд обратился ко всем рабочим, крестьянам, солдатам и казакам с воззванием о защите сов. республики.

Значит. часть работы съезда проходила в неск. секциях: земельной, культ.-просвет., об орг-ции отдела труда и пром-ти при советах. По итогам обсуждения этих вопросов рук. секций представили съезду тезисы докладов, к-рые были одобрены большинством голосов делегатов как руководящий материал для мест. советов. Кроме того, по докладу Ф.М. Лыткина съезд принял «Проект организации советской власти в Сибири», являвшийся своеобразной регион. конституцией, и утвердил «Проект организации Красной армии и Красной гвардии в Сибири».

Съезд сформировал новый состав Центросибири, к-рая должна была стать в регионе высш. органом законодат. власти, и Сиб. СНК в кач-ве высш. регион. органа исполнит. власти. Пред. СНК был избран Б.З. Шумяцкий, комиссарами: внутр. дел — Ф.М. Лыткин, воен. дел — С.Г. Лазо, К.Г. Лопатин и Т.М. Стремберг, гос. имущество — А.П. Лебедева, гос. призерия — А.А. Шепшелевич, земледелия — Д.Т. Тананайко, иностр. дел — Г.С. Вейнбаум, продовольствия — Н.И. Коростелев, просвещения — П.Ф. Паряков, путей сообщения — В.В. Рябиков, труда и пром-ти — В.С. Прокопьев, финансов — Я.Д. Янсон, юстиции — И.С. Постолюевский, управляющим делами — М.А. Трилиссер. 12 из них были большевиками и 4 — левыми эсерами.

**Первый краевой съезд советов Сибири** состоялся в Новониколаевске 3—9 дек. 1925. Участвовало 474 делегата с решающим и 99 с совещ. голосом (90,3% мужчин и 9,7% женщин); в их числе 223 парт.-сов. работника и служащих, 187 крестьян, 54 рабочих, 10 интеллигентов; 294 члена РКП(б), 9 — РЛКСМ, 171 беспартийный. Повестка дня включала доклад пр-ва СССР, отчет Сибревкома, вопросы о состоянии и перспективах развития с. х., пром-ти, кооперации, народ. образования Сибири, о состоянии частей Кр. армии, утверждение краевого бюджета на 1925/26, выборы крайисполкома советов. Одобрив работу пр-ва СССР, съезд обратил его внимание на то, что природ. богатства Сибири остаются неиспользованными, и выразил уверенность, что пр-во найдет возможность принять решит. меры к корен. реорганизации хоз-ва края на основе его индустриализации. Съезд избрал Сибкрайисполком в составе 81 чл. и 28 канд. в члены.

**Второй краевой съезд советов Сибири** проходил в Новосибирске 1—6 апр. 1927. Участвовало 530 делегатов с решающим и 158 с совещ. голосом (90,7% мужчин

и 9,3 % женщин); 501 член ВКП(б), 6 – ВЛКСМ, 181 беспартийный. Съезд заслушал отчеты пр-ва СССР и Сибкрайисполкома советов, доклад об исполнении бюджета за 1925/26 и об осн. директивах по построению бюджета на 1928/29, доклад о заготовках, торговле и товаропроводящей сети, вопросы районирования, произвел выборы в крайисполком советов. Съезд одобрил внутр. и внеш. политику пр-ва и одновр. обратил его внимание на необходимость более интенсив. использования топлив. ресурсов и метал. руд Сибири, на создание в крае металлург. и угольно-хим. пром-ти, на улучшение работы транспорта, ходатайствовал об оказании помощи с. х., дотации на стр-во больнич. сети и школ. учреждений. Съезд избрал Сибкрайисполком в составе 100 чл. и 37 канд. в члены.

**Третий краевой съезд советов Сибири** состоялся в Новосибирске 9–15 апр. 1929. Участвовало 519 делегатов с решающим (81,1 % мужчин, 18,9 % женщин) и 180 с совещат. голосом; в их числе 251 парт.-сов. работник и служащий, 159 крестьян, 89 рабочих, 20 интеллигентов; 362 члена ВКП(б), 17 – ВЛКСМ, 140 беспартийных. Повестка дня включала отчеты пр-ва и Сибкрайисполкома советов, доклады о весен. с.-х. кампании, об исполнении бюджета за 1927/28, утверждении бюджета на 1928/29, утверждении изменений в адм. устройстве Сибири, выборы в крайисполком советов. Съезд, целиком и полностью одобряя политику и практич. деят-ть пр-ва, ходатайствовал о необходимости расширения прав краевых органов, высказал пожелание Центру усилить внимание к вопросам индустриализации, транспорта, пром. стр-ва и вузов Сибири. Съезд избрал Сибкрайисполком в составе 110 чл. и 47 канд. в члены.

Лит.: Резолюции и тезисы докладов, принятых на II обще-сибирском съезде советов рабочих, солдатских, крестьянских и казачьих депутатов. Иркутск, 1918; *Азалаков В.Т.* Советы Сибири (1917–1918 гг.). Новосибирск, 1978; Подвиг Центрсибири (1917–1918): Сб. документов. Иркутск, 1986; Второй краевой съезд Советов Сибири (1–6 апреля 1927 г.): Газетные репортажи и документы. Новосибирск, 1991; Первый краевой съезд Советов Сибири (3–9 декабря 1925 г.): Стеногр. отчет. Новосибирск, 1993. Ч. 1, 2; Третий краевой съезд Советов Сибири (9–15 апреля 1929 г.): Стеногр. отчет. Новосибирск, 1994. Ч. 1, 2.

В.И. Шишкин

**СЫРЦОВ Сергей Иванович** (1893, с. Славгород Екатеринославской губ. – 10 нояб. 1937, Москва), сов. парт. и гос. деятель. Из семьи служащих. Чл. РСДРП с 1913. Парт. пропагандист. Подвергался аресту и ссылке. С 1917 на парт. работе: пред. Ростово-Нахичеванского совета и ВРК, чл. комитета РСДРП(б), пред. Донского окр. бюро РСДРП(б). В 1918 – зам. пред. СНК Донской Советской республики, в 1919 – пред. Донбюро РКП(б), чл. Донкома РКП(б), активно проводил политику расказачивания. В авг. 1918 – сент. 1919 – военком 12-й стрелк. дивизии. В 1920–21 – секр. Одесского губкома РКП(б). Участник подавления Кронштадтского восстания. С 1921 – в аппарате ЦК РКП(б): зав. учетно-распред., агитпропотделом. Чл. президиума Коммунистической академии, ред. журнала ЦК ВКП(б) «Коммунистическая революция». С февр. 1926 по май 1929 – секр. *Сибкрайкома ВКП(б)*. В 1929–30 – пред. СНК РСФСР. 1 дек. 1930 исключен из ЦК ВКП(б) за «антипартийную работу». Затем на хоз. работе: зам. пред. правления АО «Экспортглес», управляющий трестом снаряжения и взрывчатых веществ, дир. завода. Канд. в чл. ЦК ВКП(б) (с 1924), чл. ЦК ВКП(б) (1927–30), канд. в чл. Политбюро ЦК ВКП(б) (1929–30). В 1937



арестован. Осужден Военной коллегией Верховного суда СССР к высш. мере наказания, расстрелян.

Награды: орден Красного Знамени.

С.А. Панков

**СЫЧЕВЫ**, бийские купцы 2-й пол. XIX – нач. XX в. Михаил Савельевич (1827–1905), из помещичьих крестьян Европ. России. Вошел во 2-ю гильдию *Бийска*, стал миллионером. Торговал мануфактур., галантер. и др. товарами в городе и округе, занимался скупкой с.-х. сырья, шерсти и пушнины. Имел в Бийске круп. мануфактурно-галантер. магазин и магазин железоскобяных изделий. В 1880–90-х гг. торг. обороты М.С. в Бийске составляли 200 тыс., в 1905 – 278,2 тыс. руб. Недвижимость М.С. в 1905 оценивалась в 120 тыс. руб., капитал составлял 1375,5 тыс. руб. В 1870-х гг. М.С. избирался заседателем Бийского окр. суда, пред. оценочной комиссии по налогу с недвижимого имущества. С 1870 постоянно избирался гласным Бийской гор. думы, с 1895 2 срока подряд служил *городским головой*. В разные годы являлся почет. смотрителем Форштадтского и Покровского приходских училищ в Бийске, попечителем Буланихинского сел. училища, пред. попечит. совета жен. прогимназии, почет. смотрителем гор. Пушкинского училища, на содержание к-рого регулярно выделял ден. средства. Построил здание Форштадтского училища и Успенской церк.-приход. школы. Во время *Русско-японской войны* оборудовал вагон-склад Рос. об-ва Красного Креста, пожертвовал 2 тыс. руб. на укрепление флота, 1 тыс. руб. – на пособие солдат. женам. Выделял круп. суммы на церк. нужды, дет. приюты в *Томске* и *Мариинске*, на помощь пострадавшим от неурожая. Состоял действит. членом Православного Палестинского об-ва, 18 лет подряд избирался старостой Успенской церкви в Бийске. Делал круп. пожертвования на постройку храмов в Бийске и Томске. С 1876 по 1905 общий размер пожертвований М.С. составил 74,7 тыс. руб. Имел грамоту Свят. синода, ряд благодарностей за пожертвования от управляющего Мин-вом внутр. дел, попечителя Зап.-Сиб. учеб. округа. В 1868 во время проезда через Бийск великого князя Владимира Александровича пожалован сереб. столовым прибором.

Состояние М.С. наследовал его сын Михаил Михайлович (1892–?). М.М. актив. предпринимат. деят-тью не занимался, жил на широкую ногу, после 1917 эмигрировал. Внук М.С., Николай Алексеевич (1877–?), окончил Московскую практическую академию коммерческих наук, в 1900-х состоял во 2-й гильдии Бийска. Имел мануфактур. магазин. В 1908 вместе с горным инж. Б.Н. Ковачевым учредил в Бийске т-во на вере с капиталом 2 тыс. руб. с целью устройства и эксплуатации литейно-мех. мастерской. Служил гласным Бийской гор. думы, являлся старшиной Бийского купеч. клуба, чл. правления местного Благотворительного об-ва, действительным чл. Об-ва попечения о нач. образовании, товарищем пред. Вольно-пожарного об-ва, входил в состав биржевого комитета, с 1914 – в попечит. совет жен. гимназии. В 1916 пожертвовал 3 тыс. руб. на покупку предметов первой необходимости для малосостоятельных жителей города.

Награды: М.С. – ордена Св. Станислава 2-й ст., Св. Анны 2-й и 3-й ст., Св. Владимира 4-й ст., 3 медали «За усердие» (на Станиславской и Анненской лентах); Н.А. – сереб. медаль «За усердие» на Станиславской ленте.

Лит.: *Скубневский В.А., Старцев А.В., Гончаров Ю.М.* Предприниматели Алтая. 1861–1917 гг.: Энциклопедия. Барнаул, 1996; *Деловая элита старой Сибири: исторические очерки.* Новосибирск, 2005.

А.В. Старцев

**СЯНЬБИ ДЕРЖАВА**, см. *Держава Сяньби*.

## Т

**ТАБЭНЬСКАЯ (Табенская) Эльжбета** (ок. 1830, дер. Рудув Виленской губ. — после 1897), польск. полит. ссыльная, учительница. Участница польск. восстания 1863—64. В 1864 сослана в Сибирь на поселение. Отбывала ссылку в *Томской и Енисейской губ.* Выполняла обязанности воспитательницы в школе для детей бедных польск. семей при католич. костеле *Томска*. Служила гувернанткой в семьях золотопромышленника А.К. Квятковского, предпринимателей *Поклевских-Козелл* и др. польск. и рос. домах. В 1876 вернулась на родину. Авт. мемуаров, представляющих собой ценный источник по соц. истории Сибири.

Соч.: *Z doli i niewoli. Wspomnienia wygnanki. Kraków, 1897.*

*Р.В. Оплаканская*

**ТАГАРСКАЯ КУЛЬТУРА**, распространена в Минусинской котловине. В Ачинско-Мариинской лесостепи существовал ее локал. вариант, т. н. лесостепная Т. к. Первые тагар. курганы раскапывались *Д.Г. Мессершмидтом* и *Р.И. Страленбергом* в 1722. Первую периодизацию культуры, называвшейся тогда Минусинской курганной, разработал *С.А. Теплоухов*. *С.В. Киселев* предложил переименовать культуру в тагарскую (по месту осн. дорев. раскопок на о-ве Тагарском у одним. озера). Он же обосновал предложенную периодизацию. Впоследствии *М.П. Грязнов* дал более четкую характеристику предлагаемых этапов, названных им по наиболее характерным могильникам (баиновский, подгорновский, сарагашенский и тесинский). Т. к. представлена гл. обр. могильниками, а также поселениями, плавильнями,кладами, наскал. изображениями.

Памятники баинов. этапа известны по материалам ок. 400 погребений. Наиболее полно исследованы могильники Новая Черная I, Гришкин Лог I, Минусинск I. Погреб. оградой высокие, квадрат., режепрямоуг. Длина стен 4—10 м. Встречаются системы из неск. оград. Курганы почти не имеют насыпей. Внутри оград, как правило, по 1, реже по 2 могилы. Могилы неглубокие, рассчитаны на 1 чел., ориентированы по линии 3—В. На дне камен. ящики с перекрытием. Иногда вместо ящиков ставились деревян. срубы.

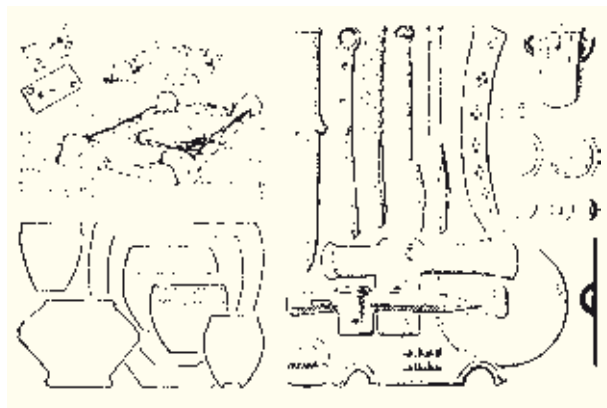

Баиновский этап тагарской культуры

Памятники подгорн. этапа выявлены по раскопкам св. 400 могильников (более 1 тыс. захоронений). Это самые многочисл. среди тагар. памятников, причем отд. могильники включают порой 100 курганов. Полностью исследованы некрополи Черновая-1 и Каменка-1. Курганы земляные, значит. диам., выс. до 1 м. По перим. сооружение оконтурено низкой четырехуг. оградкой, в основании к-рой находятся 4—8 выс. камней, поставленных по углам ограды или по ее центру. Могила. ямы (1 или 2) сооружались в центре ограды. На дне неглубокой ямы помещался трехвенцовый сруб, реже камен. ящик. Конструкция перекрыта плитами или бревнами. Могила ориентирована по линии 3—В. Детей хоронили в неглубоких ямах или камен. ящиках на поверхности.

Могила сарагаш. этапа исследовано ок. 400. Могильники насчитывают по неск. курганов, иногда курганы одиночные. Диам. землян. сооружений увеличивается, выс. насыпи достигает 2 м и более. Камен. ограды монументальны и имеют от 8—10 до 15—20 угловых и простеноч. камней. Сооружались либо 1 большая могила, либо 2—3 меньших размеров. На дне могилы ставились обшир. срубы из листвен. бревен, рубленные «в лапу». На дне пол из досок либо береста, потолок дощатый или бревенч. Между взрослыми могилами устраивали детские захоронения (от 1 до 10). Монумен. размерами отличается курган Салбык, исследованный *С.В. Киселевым*. Выс. его насыпи достигает 25—30 м, а размеры камен. ограды 70×70 м.

К тесин. этапу относятся одиноч. курганы, размеры к-рых еще более грандиозны, чем сарагаш. Исследовано свыше 40 комплексов. Насыпи курганов от 2 до 4,5 м. Курган обнесен камен. оградой, в к-рую вмонтированы до 20—30 стелообраз. плит. Внутри ограды расположена 1 могила. Погреб. камера представляет собой глубокую яму с обшир. срубом, окруженным тыном, со входом с 3 (Барсучиха-1, Новые Мочаги). Вдоль стен встречаются деревянные. полати, на к-рых укладывали покойников.

На баинов. и подгор. этапах хоронили по 1 чел. Погребенные лежат на спине в вытянутом положении, головой на ЮЗ. В могилу помещали 1—2 сосуда, украшения, куски мясной пищи, бронз. ножи, шилья, зеркала, роговой гребень. Из предметов вооружения найдены бронз. кинжалы, чеканы, топорики, лук и стрелы. На сарагаш. этапе существуют коллект. усыпальницы, индивидуально хоронили только представителей знати, с к-рыми помещали уник. зол. предметы. В коллект. могилах захоранивали от 10 до 100 чел. В курганах тесин. этапа хоронили не менее неск. десятков людей, а зачастую более 100. Появляется новый ритуал предания погреб. камер огню. В коллект. усыпальницах личные вещи находятся при каждом умершем, а сосуды помещались для всех. Появляются вотивные бронз. вещи — уменьшенные копии ориг. предметов оружия и быта. Помимо появляющихся изделий из железа присутствуют имитации предметов из глины и дерева, облицованные фольгой. Распространяется мумификация трупов, а также обычай обмазывать голову глиной или накладывать на лицо маску. Иногда встречаются глин. головы, обнаруживающие конкрет. сходство с умершим. Так, в камере Берешского кургана похоронено не менее 62 мумий.

Тагар. захоронения содержат огромный комплекс бронз. предметов, к-рых насчитываются тысячи. Наиболее представительны бронз. ножи, на баинов. этапе с кольцом или полукольцом на рукояти, плоской рукоятью. Подгор. ножи представлены пластинчатыми формами с дугообразно изогнутым обушком, с каплевид. или круглым отверстием в торце рукояток. Сарагаш. имели расширяющуюся кверху ажурную или петельчатую рукоять с тонким кольцом. На заключит. этапе



появляются желез. ножи, часто с кольцом — навершием. Байнов. кинжалы имеют перекрестие в виде прямоуг. выступов, у подгор. — перекрестия разнообраз. формы, сарагаш. отличают гарды в виде узких рельеф. усиков. В это время бытуют и вотивные формы кинжалов. Бронз. чеканы имеют длинную втулку, круглый или граненый стержень. На подгор. этапе обушковая часть украшалась фигурками зверей. Для сарагаш. этапа характерны уменьш. формы чеканов. Среди бронз. и кост. наконечников стрел преобладают последние, наиболее часто встречающиеся на подгор. этапе. К массив. изделиям относятся бронз. шильца, форма к-рых со временем изменяется. Керамика на байнов. этапе по форме весьма вариабельна. Чаще всего это плоскодон. банки, украшенные рядами каннелюров, насечек и жемчужин. На подгор. этапе баночные сосуды имеют утолщения венчика, встречаются и горшковид. профилир. сосуды. В сарагаш. время распространены баночные неорнаментир. сосуды, появляются сосуды со сливом в виде котла или вазы на конич. поддоне. В тесин. время эти традиции сохраняются, появляются также небольшие сосудики различ. форм, в т. ч. прямоуг., кубические, в виде блюда с перегородкой. Зафиксировано наличие деревян. посуды (кубки и блюда). В кач-ве украшений использовались встречающиеся во всех курганах, кроме тесин., голов. повязки, обшитые бронз. бляшками. В сарагаш. комплексах присутствуют бронз. и зол. диадемы. Найдены шейные гривны, серьги, перстни, ножные браслеты. К поясу подвешивались в мешочке или чехле нож, шило, кинжал, предметы туалета, бронз. зеркало, кост. гребень. На тесин. этапе появляются пряжки и застежки хуннского типа, наконечники стрел с расщепленным насадом. К культовым предметам относятся бронз. фигурки оленей с подогнутыми под туловище ногами, служащие, вероятно, символом Солнца. Они появляются в кон. подгор. и бытуют на всем протяжении сарагаш. этапа. Встречаются т. н. поясные пряжки колесничего или предметы неизв. назначения. С солярным культом связаны бронз. зеркала и диски. К разряду культовых относятся также колоколовид. предметы с навершием в виде горн. козла и ажур. конич. предметы, увенчанные неск. фигурками козлов. Первые появляются на сарагаш. этапе, вторые — на подгор. Эти предметы служили навершиями погреб. лож и, возможно, боевыми штандартами военачальников — факельщиками. На поселениях вскрыто ок. 10 жилищ. Это землянки подпрямоуг. формы, глуб. до 1 м. В сооружении стен использовался камень. Судя по наскал. изображениям, тагарцы в кач-ве домов использовали юрты и бревенч. срубы. Основной хоз-ва было скот-во. Доминировал круп. рогат. скот. Значит. долю стада составляли мелк. рогат. скот и лошади. Домаш. промыслы и ремесла (в т. ч. бронзолит.) развивались на поселениях. Имело место примитив. земледелие. Найдены обломки зернотерок и жернова, бронз. серпы, зерно (ячмень, просо). Существовали примитив. ирригац. сооружения. Соц. отношения в тагар. об-ве были достаточно сложными. Наряду с возвышением вождей, для к-рых возводятся монумент. погреб. сооружения, возникают различ. соц. группы и среди рядовых членов об-ва. На байнов. этапе выделяются могилы воинов. На подгор. этапе их число еще более увеличивается. Особую группу составляли колесничие. Коллект. захоронения отражали не только соц., но и имущ. различия. Замечательно тагар. искусство, представленное в наскал. изображениях и богатейшем высокохуд. бронз. литье. Для него характерны монументальность, отсутствие вычурности, изображение одиноч. фигур животных, отсутствие сцен борьбы животных. Т. к. автохтонна и возникла на основе *карасукской культуры* (каме-

положского ее этапа, или, иначе говоря, лугавской). В антропол. материале, в меньшей степени в мат. и духов. сфере, наблюдаются элементы предшествующих и соседних культур, нуждающиеся в объяснении. Хронология Т. к., по М.П. Грязнову, выглядит след. обр.: байнов. этап (VII—VI вв. до н. э.), подгор. (VI—V вв. до н. э.), сарагаш. (IV—III вв. до н. э.), тесин. (II—I вв. до н. э.).

Лит.: Киселев С.В. Древняя история Южной Сибири. М., 1951; Вадецкая Э.Б. Археологические памятники в степях Среднего Енисея. Л., 1986; Мартынов А.И. Лесостепная тагарская культура. Новосибирск, 1979.

В.И. Молодин

**ТАЗЫ**, небольшая этнич. группа на юге Д. Востока. По мнению ряда ученых, термин тазы — фонетич. вариант кит. названий тацзы — инородцы, юпитацзы — инородцы в рыбьих шкурах, дикари, вай сан тадза — народ, живущий за горами.

Проживают в осн. на тер. *Приморского кр.* Наиболее компактно — в с. Михайловка Ольгинского р-на. Официально были признаны в кач-ве самостоят. народа в 2000. В разные периоды своего существования числ. Т. значительно варьировалась. Так, в 1872 их насчитывалось в *Уссурийском кр.* 638 чел., в 1902 — 782, в 1915 — 183, в 1955 — 156, в 1971 — 172, в 1990-х гг. — 204, в 2002 — 276 чел.

Считается, что Т. образовались на тер. бывш. Уссурийского кр. в XIX в. в результате смешанных браков китайцев — ссыльных, полит. заключенных, уголовников и разбойников — с аборигенами-удэгейцами и нанайками, к-рых брали в жены или наложницы. Тесное язык. и культур. взаимодействие *удэгейцев, нанайцев и орочей* с выходцами из Китая привело к образованию нового этноса, а в 1930-х гг. сложились необходимые условия для консолидации Т. Относятся к дальневост. антропол. типу.

Язык Т. — смесь нанайского, удэгейского и китайского, в наст. время почти полностью утрачен. Говорят Т. в осн. по-русски.

Гл. хоз. занятиями Т. до кон. XIX в. были охота, рыболовство и собирательство. К кон. XIX в. значит. распространение получило огородничество, а к сер. XX в. — земледелие. Охотились на копыт. животных — изюбря, лося, кабана — с помощью копья, ружья. На пушного зверя ставили ловушки, капканы. Рыбу, гл. обр. лососевых, били острогами, ловили на крючки и сетями. Было распространено собирательство ягод, грибов, черемши и папоротника, мор. водорослей. Немаловажную роль играл промысел женьшеня, к-рый скупали кит. торговцы.

Т. выращивали огород. культуры; бахчевые; зерновые; бобовые. Для обработки земли и сбора урожая использовали различ. приспособления (одноосный маркер-бороздник, серп, косу, грабли, ручные и конные мельницы и др.).

Т. разводили свиней. Коров не доили и молоко не пили — держали на мясо. Быки сохранялись как тягловое животное. Занимались также птицеводством.

В XIX в. среди традиц. ремесел Т. наибольшее значение имела обработка металла: кузнечное и ювелир. дело. Тазы также были искусными мастерами по обработке дерева и бересты.

Поселения Т. до перехода их в нач. XX в. к оседлости имели сезон. хар-р. Весной, летом и осенью они жили во вр. жилищах (дву- или односкатных балаганах и постройках типа чумов) отд. семьями на местах промыслов. Поздней осенью мужчины отправлялись на охоту, а их семьи переселялись в постоян. жилища. В нач. XX в. у Т. преобладали хуторские поселения. Осн. видом традиц. жилища были каркас. дома-фанзы с отап-

ливаемыми лежанками — канама. Позднее появились срубные одно- или двухкамерные дома. До 1930-х гг. вместо окон. стекло использовалась промасленная бумага. Дверные проемы завешивались циновками.

Гл. средствами передвижения Т. служили плоты и лодки (долбленые, составные, каркасные). Зимой передвигались на собачьих упряжках и лыжах.

Традиц. одежда Т. относится к вост.-азиат. типу, без плечевых швов. Осн. материал — х.-б. ткань. Повседн. муж. и жен. одежда распашного покроя, на застежках. У мужчин — куртки, нательная и верхняя на подкладке. У женщин — халат или куртка и нагрудник-передник 6-угольной формы. Зимой носили длинный халат на вате с двойной запашной левой полой и стоячим воротником; поверх халата надевали распашную по центру куртку. Женщины до родов носили светлую, яркую одежду, после рождения ребенка — темную. Детская одежда также включает куртку, штаны и нагрудник 4-угольной формы с карманчиком, в к-рый клали в кач-ве оберега (цуден) мозжечок из свиной головы. Оберегом служила полоска орнамента в виде зигзага. Свадеб. одежда Т.: халат невесты красного цвета, халат жениха черного цвета и круглая шапочка. Траур. одежда была белого цвета. Летом на голову надевали берест. конич. или плетенные из соломы шляпы, зимой — меховые или матерчатые на вате шапки. Прическа зависела от пола и возраста: маленьких детей стригли, затем волосы отращивали, мальчикам заплетали 3 косички, во время женитьбы косу со лба срезали, а боковые заплетали в одну. Девочки заплетали 2 косички. Замуж. женщины распущенные волосы закручивали жгутом в шишку. Украшения — браслеты, кольца, серьги — делались из золота, серебра или меди.

Пища Т. разнообразна: мясная, рыбная, каши, овощи. Любимые блюда из рыбы — строганина с добавлением перца и лука, вяленая рыба-юкола с рыбьим жиром, ягодами и др. приправами. Рыбу также тушили, жарили, запекали на вертеле, приготавливали заливное. Мясо в сыром виде — строганину — ели только зимой. Впрок мясо вялили, отваривали, жарили, солили, замораживали. Во время ритуал. обрядов ели куриное мясо, мужчины — мясо медведя. Важное место в рационе Т. занимали всевозможные каши. Овощи употребляли в сыром, вареном, жареном, соленом и марин. виде. Разнообразили пищу фрукты, грибы и мор. капуста.

Духов. культура Т. сформировалась из кит.-маньчж. и амуро-примор. элементов и отражала специфику хоз. уклада жизни — занятия охотой, с одной стороны, и земледелием — с другой. У Т. был распространен лунный календарь, живот. двенадцатеричный цикл.

Центр. событиями в жизни Т. были: рождение детей, особенно мальчика, присвоение дядей имени ребенку, воспитание племянников дядей по матери, свадеб. и погребально-поминал. обрядность, праздник Нового года (Коля) и дни поминовения усопших (Чин Мин).

В традиц. верованиях сочетались культ предков, промысл. обряды, шаманство, буддизм. По представлениям Т., вселенная состояла из 3 миров. Важную роль играли домаш. божества. До сих пор в нек-рых семьях около дома сохранились кумирни, в лесу — моленные домики, куда приносились жертвоприношения — вареную голову кабана. Особо почитаемыми животными у Т. являлись медведь, тигр и волк, им поклонялись как прародителям.

Фольклор Т. представлен легендами о происхождении Земли, названии звезд, о старинных праздниках; сказками о случаях на охоте, о поисках корня женьшеня; сказками, анекдотами.

Т. были известны разнообразные игры: борьба на палках, бег наперегонки, игра в тряпич. мяч, шахма-

ты, кости, карты, камни. Девочки играли в куклы, сделанные из початков кукурузы или вырезанные из бересты.

Т. компактно проживают малочисл. этнич. группами в иноэтничной среде, преим. среди русских. Это приводит к смешанным бракам, двуязычию, заимствованию предметов мат. культуры. Но при этом сохраняется традиц. культура — язык, фольклор, религ. верования и культы, нац. самосознание, традиц. пища.

Лит.: Сем Ю.А., Сем Л.И. Тазы: этническая история, хозяйство и материальная культура (XIX–XX вв.). Владивосток, 2001; Северная энциклопедия. М., 2004; Сибирь: Атлас Азиатской России. Новосибирск; М., 2007.

Е.Ю. Павлова

**ТАЙБУГИДЫ**, сиб. татар. княжеская династия XV–XVI вв. Материалы «Сибирских летописей» говорят о том, что она была основана в нач. XIII в. Он-соханом (может быть идентифицирован как прием. отец Чингисхана Ван-хан кераитский) и его сыном Тайбугой (позднее в Ногайской орде это имя превратилось в титул бека, управлявшего «Тайбугиным юртом»). Скорее всего, данных предков следует считать легендарными, они могли быть введены в родословную позднее для обоснования прав династии на престол. Нек-рые имена позднейших беков в родословной также имеют этимол. хар-р. В 1-й пол. XV в. владения династии во главе с Ходжи-беком располагались у слияния Тобола с Иртышом (столица Кызыл-Тура). Судьба ишим. владений династии не ясна, возможно, изменившаяся ситуация в степи привела к присоединению княжеского улуса к Сибирскому ханству в 1-й пол. XV в. Наибольшая активность стала отмечаться именно в пределах этого независ. гос. образования Шибанидов. Сын Ходжи, кн. Мар, оказал поддержку сиб. Ибрахим (Ибак)-хану Шибаниду, пытавшемуся восстановить целостность Золотой Орды в 1465–95. При этом сестра Ибрахим-хана была выдана замуж за кн. Мара, что при равном статусе династий могло означать заключение договора, необходимого для Шибанидов. Вскоре после этого Ибрахим зятя убил. Сыновья Мара, Адер и Абалак, по разным источникам, либо бежали на Тобол, либо содержались в плену в кач-ве заложников. В кон. 1494 — нач. 1495 внук Мара, Мухаммад-бек, воспользовавшись уходом большинства сиб. войск во главе с братом Ибака, Мамук-огланом, на Казань, совершил переворот и убил хана. Эту дату следует считать началом существования независ. Сибирского княжества, к-рое иногда по назв. новой столицы именуют Искерским. Потомок Мухаммада Казый-бек окончательно изгнал Шибанидов из Сибири, но был убит своими же людьми. Его сыновья, беки Едигер и Бекбулат, управляли уже значит. улусом, но в 1555 в связи с нач. похода Шибанидов в Сибирь были вынуждены обратиться за помощью к царю Ивану IV. В результате сиб. население было принято в подданство и обязывалось выплачивать *ясак*. В 1563 оба бека, не дождавшись помощи Москвы, были убиты при взятии Искера. Сын Бекбулата, Саид Ахмад-бек, был отправлен в Бухару. В 1586 он восстановил свое гос-во и захватил Искер при поддержке мест. татар и казахов. В 1588 тобол. *воевода Д.Д. Чулков* взял его в плен и отправил в Москву, где потомки последнего бека жили еще в XVII в.

Лит.: Миллер Г.Ф. История Сибири. М., 1999. Т. 1; Маслюженко Д.Н. Генеалогические легенды как фактор захвата власти // Система ценностей человека как социокультурная реальность. Курган, 2002.

Д.Н. Маслюженко

**ТАЙГА**, город обл. подчинения в Яшкинском р-не Кемеровской обл.; расположен в Кузнецкой котловине, в 118 км к сев.-западу от Кемерово. Ж.-д. узел. С 1896 — селение при ж.-д. ст. Тайга Томской губ., с 1911 —

безуезд. город Томской губ., с 1924 — адм. центр Тайгинского р-на. С 1940 — город обл. подчинения Яшкинского р-на. С 1943 — в составе Кемеровской обл. Числ. населения (тыс. чел.): кон. XIX в. — ок. 5,0; 1910 — ок. 10,0; 1926 — 10,9; 1937 — 31,0; 1959 — 33,9; 1970 — 26,9; 1979 — 30,0; 1989 — 26,2; 1998 — 26,2; 2002 — 24,7; 2007 — 24,9.

Возникновение Т. связано со стр-вом *Транссибирской магистрали*. Первые постройки на месте будущей станции появились в 1895, в 1896 Т. официально признана нас. пунктом Томской губ. В том же году вступила в строй ж.-д. ветка, соединяющая *Томск* с ж. д. С этого времени Т. стала быстро развиваться, превратившись в своего рода ж.-д. «ворот» губ. центра. В кон. XIX в. в Т. располагалась почтово-телеграф. контора, 17 магазинов, гостиница, церк.-приход. школа. При ж.-д. станции имелось паровоз. депо, мастерские, лечеб. пункт, ж.-д. училище. С 1911 в Т. действовала упрощенная система *городского самоуправления*; во главе города стоял избираемый староста. В сов. время город развивался как ж.-д. узел, более 75% населения города трудилось в системе Мин-ва путей сообщения. В 1958—59 станция переведена на электр. тягу, в 1970-е гг. произведена электрификация Томской ж.-д. ветки. В наст. время в Т. работает швейная ф-ка «Тайга» (создана в 1950 путем объединения неск. артелей). Соц.-культ. сфера: в 2002 в городе действовало 10 общеобразоват. школ, техникум ж.-д. транспорта (с 1943), гор. ист. музей.

Герб утвержден в 1976: щит, верх. часть к-рого белая, — для назв. города, ср. часть имеет красный фон — цвет революции, с изображением на нем гвоздики, ниж. часть зеленая, отражающая природу окрестностей Т., на ней изображен паровоз — символ ист. прошлого города, к-рое связано со стр-вом Транссиба.

Лит.: *Привалухин В.* Тайга — 100 лет: Исторический очерк. Новосибирск, 1996.



А.Н. Ермолаев

**ТАЙМЫРСКИЙ (ДОЛГАНО-НЕНЕЦКИЙ) АУТОНОМНЫЙ ОКРУГ**, образован по пост. ВЦИК от 10 дек. 1930 как нац. округ (см. *Национальные административно-территориальные образования*). Располагался на севере Центр. Сибири. Тер. округа включала архипелаги Сев. Земля, Норденшельда и др. Адм. центр — с. *Дудинка*, получившее с 1951 статус города. До 1934 входил в *Восточно-Сибирский кр.* С образованием 7 дек. 1934 *Красноярского кр.* передан в его состав. В 1977 преобразован в авт. округ. В 1932 в округе 4 р-на и 27 сельсоветов, в 1986 — 3 р-на, 22 сельсовета, 1 город, 1 п. г. т. Согласно Федеративному договору 1992, подтвержденному Конституцией РФ 1993, получил статус субъекта Федерации, оставаясь в адм.-тер. отношении частью Красноярского кр. На тер. округа располагался Норильский пром. р-н, непосредственно подчиненный администрации Красноярского кр., включающий *Норильск*, *Кайеркан*, *Талнах* и п. г. т. Снежногорск. В 2005 в составе округа 3 р-на, 1 город, 1 п. г. т., 20 сел. администраций. На 1 сент. 2005 мест. самоуп-ние осуществлялось в 4 муницип. образованиях. Площ. 862,1 тыс. кв. км. Числ. населения (тыс. чел.): 1933 — 8,0; 1939 — 15,0; 1959 — 33,4; 1970 — 38,1; 1979 — 44,1; 1989 — 55,1; 2002 — 39,8; 2005 — 39,4. Плотность расселения в 2005 — 0,046 чел. на кв. км. Уд. вес гор. населения: в 1959 — 60,5%, в 1989 — 65,8, в 2002 — 65,0%. Нац. состав: в 1959 — русские 65,3%, якуты и долганы 11,8, ненцы 5,6, немцы 4,6, украинцы 3,8, нганасаны 2,0, эвенки 1,2, белорусы 1,0, татары 1,0, латыши 0,7, проч. 3%; в 1989 — русские 67,1%,

долганы 8,8, украинцы 8,6, ненцы 4,4, нганасаны 1,5, немцы 1,5, татары 1,4, белорусы 1,2, эвенки 0,6, энци 0,2, проч. 4,5%; в 2002 — русские 58,6%, долганы 13,9, ненцы 7,7, украинцы 6,1, нганасаны 1,9, немцы 1,5, татары 1,1, проч. 9,2%.

17 апр. 2005 проведен референдум по объединению в единый субъект РФ Красноярского кр., Таймырского (Долгано-Ненецкого) и *Эвенкийского авт. окр.* В соотв. с его результатами Т. а. о. с 1 янв. 2007 вошел в Красноярский кр. как Таймырский (Долгано-Ненецкий) муницип. р-н, в к-рый входят гор. поселения Диксон и Дудинка и сел. поселения Караул и Хатанга. В составе поселений 24 сел. нас. пункта.

Следы древ. поселений человека эпохи *неолита* обнаруживаются на реках Попигаи и Хатанга у Таймырского п-ова. С кон. I тыс. н. э. тер. Таймыра заселялась самодийскими племенами. К XVII в. здесь проживали самоды и тагги (предки совр. энцев, ненцев и нганасан), а с юга начинали свое продвижение тунгусы (предки совр. эвенков). Корен. население вело кочевой образ жизни, занималось оленеводством и охотой, в отд. р-нах — рыболовством. Этногенетич. процессы на Таймыре продолжались и после его присоединения к Рус. гос-ву. На ниж. Енисей с юга и юго-запада пришли *кеты* и *селькупы*, а низовья рек Хатанга, Попигаи и Анабар заняли *эвенки*. В теч. XVIII—XIX вв. в регионе появляется рус. население («затундренные крестьяне»), а с востока приходят *якуты*. В результате слияния эвенков, преим. из рода Долган, якутов и «затундренных крестьян» к нач. XX в. образовался новый тюркояз. народ — *долганы*.

Первое появление русских на полуострове относится к нач. XVII в. В 1610 К. Курочкин основывает зимовье Дудинку. В том же году состоялась 1-я круп. поездка торг. и пром. людей на Таймыр по морю. Рус. землепроходцы, открывая тер. совр. Таймыра, проводили описание новых земель. 1-е чертежи открываемых территорий появились в 1612. В 1625—26 основано Хатангское ясачное зимовье. Эти годы принято считать датой присоединения Хатангского кр. к России. Особую роль Хатанга сыграла в развитии реч. и мор. судоходства на Вост. Таймыре и в ближайших к нему р-нах. С опорой на нее состоялись новые геогр. открытия в ср. части сев. полосы Азиат. континента. Сюда в 1660-х гг. совершил поход из Якутска *С.И. Дежнев*. В 1667 мангазейский стрелец И. Сорокин основал Дудинское ясачное зимовье.

После введения в 1822 Устава об управлении инородцами в Сибири на смену *ясаку* пришла подушная подать, были образованы *инородные управы*, внесшие новые элементы в традиц. первобытно-общинную орг-цию корен. народов Таймыра. Реформа привела к увеличению доходов Рос. гос-ва от пушного промысла, к-рые росли вплоть до нач. XX в. В период рус. колонизации происходит постепенное сокращение числ. населения вследствие спавания, многочисл. болезней (от эпидемии оспы в 1631—91 на тер. Таймыра вымерло от 1/3 до 3/4 аборигенов). Наряду с негатив. тенденциями происходят и положит. сдвиги. Вхождение народов Таймыра в состав Рос. империи ускорило экон. развитие р-на; в быт корен. жителей вошли тканевая одежда, метал. посуда, охотничьи ружья. С сер. XIX в. внимание исследователей привлекают природ. богатства Таймыра, в особенности Норильского р-на. Первые сведения о нем получены в 1840—43 *А.Ф. Миддендорфом*, к-рый отметил наличие там углей. В 1865—66 Ф.Б. Шмидт дал краткое описание угол. месторождений и вторичных медистых руд в этом р-не. В 1875—78 на зверобойном паруснике «Превен» на Таймыре побывал изв. швед. полярный исследователь *А.Э. Норденшельд*. Располо-



женные на сев. окраине Рос. гос-ва таймыр. поселения служили местом полит. *ссылки*.

Сов. власть пришла на Таймыр в 1919 с созданием ревкома в Дудинке группой прибывших туда сов. работников. В 1920–30-е гг. развитие региона определялось задачами нац. политики сов. власти по отношению к малочисл. народам. Здесь были осуществлены такие же преобразования, что и в др. р-нах проживания народностей Севера: образованы родовые советы, развивалась интегральная *кооперация*, создавалась соц. инфраструктура в виде учреждений образования, здравоохранения и культуры. Первыми культ.-просвет. учреждениями на Таймыре стали «красные чумы».

Проводимая в нач. 1930-х гг. *коллективизация* промыслово-оленовод. хоз-ва корен. жителей округа сопровождалась насаждением *колхозов*, искусств. разделением родового об-ва на «кулаков» и «батраков», введением многочисл. налогов и поборов с *единоличников*, скупкой оленей без оплаты. Ответом на подоб. методы стало вооруж. выступление жителей Авамского и Хатангского р-нов в апр.–мае 1932. 29 авг. 1932 ЦК ВКП(б) своим письмом осудил допущенные «перегибы». Коллективизация была приостановлена, налоги отменены, долги по закупке оленей возмещены. В сер. 1930-х гг. осн. формой колхоз. стр-ва на Таймыре стали простейшие производств. объединения (ППО), создававшиеся путем кооперации труда без обобществления средств произ-ва. Их перевод на уставы с.-х. и рыболовецкой артелей начался в 1938. В 1940 в округе насчитывалось 24 артели и 15 ППО. Уровень коллективизации к этому времени достиг 92,6%.

После революции на Таймыре продолжались геолого-изыскат. работы. Поисковая партия под рук-вом геолога *Н.Н. Урванцева* (1919, 1920, 1922) установила большую перспективность Норильского месторождения для дальнейшей разведки. На берегу Енисея разворачивается стр-во пристани Усть-Порт, к-рое закончилось в 1923. В 1930 в Усть-Порте построен рыбоконсерв. з-д. На р. Пясине на п-ове Таймыр началась добыча угля. В 1935 развернулось стр-во Норильского горно-металлург. комбината (см. «*Норильский никель*»), 1-я очередь к-рого сдана в эксплуатацию в 1936. В 1930-е гг. на Таймыр осуществлялась массовая отправка заключенных, к-рые работали на стр-ве предприятий, добыче соли, нефти, в рыб. пром-ти.

С 1929 для обеспечения нужд гидрографии и *Карских экспедиций* на Диксоне начал функционировать авиаотряд. С созданием в 1932 Главного упр-ния Севморпути началось стр-во пос. Диксон, полярных станций на о-вах и побережье Таймыра. В 1939 на Диксоне оборудована угол. база для пароходов, идущих по трассе *Северного морского пути*. В 1936–37 проложена узкоколейная ж. д. Норильск–Дудинка.

В годы *Великой Отечественной войны* освоение Таймыра продолжалось. В 70 км от устья Котуя построена шахта для снабжения высококалорийным углем пароходов, заходящих в Хатангу, расширен мор. порт, обслуживающий Норильский горно-металлург. комбинат и др. объекты. Население округа сдавало для посылки на фронт теплую одежду и обувь. На стр-во танковых колонн и эскадрилий боевых самолетов из личных сбережений жителей пожертвовано 11 млн руб. В воен. период резко возросло значение порта Диксон, все конвои, следующие через Карское море, формировались здесь. В авг. 1942 воен. действия дошли до Таймыра, в Карском море появился нем. крейсер «Адмирал Шеер», получивший задание прервать работу порта Диксон, уничтожить полярную станцию и сковать грузоперевозки по Сев. мор. пути. Жители Диксона, моряки парохода «Дежнев», бойцы батареи под команд.

*Н.М. Корнякова* сорвали планы немцев. В ходе войны на фронты погибли более 600 таймырцев.

В послевоен. годы в округе стремительно развивается горнодобыча, металлургия, энергетика. В 1958 расширен рыбоконсерв. з-д Усть-Порта и оснащен совр. рыболов. и транспорт. судами. Строились новые рыбозаводы. Налажено произв-во мебели, кирпича, извести на Дудинском, Усть-Енисейском и Авамском промкомбинатах. С открытием в р-не Талнаха в 1960 богатейших месторождений никеля и меди металлург. комбинат в Норильске был обеспечен стабильной сырьевой базой. В 1965 построен рудник «Маяк», в 1971 – «Комсомольский», в 1974 – «Октябрьский». В 1963–74 возведена Усть-Хантайская ГЭС, обеспечивающая электроэнергией Норильский горно-металлург. комбинат и р-ны Кр. Севера. Развивается транспорт. система. Порт Диксон стал базовым поселком со сложившейся инфраструктурой и сокультурьбом, способным обеспечить нужды любой экспедиции. Функционируют аэропорты Хатанги, Диксона, Дудинки.

В 1950–70-е гг. в округе развернуто широкое стр-во многоэтаж. жилых домов, зданий культ.-быт. назначения. Развивается сфера культуры: музеи, б-ки, киноустановки, широкая сеть кружков худ. самодеят-ти. Получили развитие все средства связи, радиовещания и *телевидения*. В 1990 в округе 32 школы с общей числ. 9,6 тыс. учащихся. В Норильске в горно-металлург. техникуме и вечер. индустр. ин-те обучалось ок. 400 чел. Открыт НИИ сельского хозяйства Крайнего Севера.

Радикал. экон. реформа нач. 1990-х гг. привела к резкому спаду произ-ва, снижению уровня жизни населения. В 1998 выпуск пром. продукции сократился по сравнению с 1991 в 3,4 раза. Существ. урон понесли традиц. промыслы корен. населения, особенно оленеводство. Поголовье оленей в округе с 1989 по 1999 снизилось в 1,8 раза. Следствием экон. и соц. кризиса стал интенсиф. миграц. отток населения. Выросла смертность, понизилась рождаемость. За 1989–2002 число жителей округа сократилось почти на треть. В кон. 1990-х гг. ситуация в пром-ти стабилизировалась и начался ее достаточно быстрый рост. В 2004 уровень пром. произ-ва превысил показатель 1998 почти в 2,5 раза. Положение в с. х. в нач. XXI в. оставалось неустойчивым.

Уд. вес отраслей, производящих товары, в валовом регионе, продукте (ВРП) Т. а. о. в 2003 составлял 25,3%. Низкий уд. вес производств. сферы в структуре ВРП связан с тем, что предприятия Норильского пром. р-на, расположенные на тер. Таймыра, находились в краевом, а не в окр. подчинении. Структура пром. произ-ва в 2005: пищевая пром-ть 59%, топливная 24,3, электроэнергетика 9, пром-ть строит. материалов 2,6, машиностроение и металлообработка 1,1, легкая 0,6, проч. отрасли пром-ти 3,4%. Ведется добыча камен. угля на шахте «Котуй» и газа на месторождениях Соленинское и Мессояхское. Центры рыбной пром-ти – нас. пункты Хатанга, Дудинка и Усть-Порт. 162 хозяйствующих субъекта занимаются на Таймыре традиц. видами деят-ти – оленеводством и рыболовством. Олени пастбища занимают 46% всех земель округа. Поголовье оленей в 2003 – 43,4 тыс. Минимально представлено молочное жив-во.

Большое значение для экономики региона имеет водный транспорт. Вблизи сев. побережья п-ова проходит трасса Сев. морского пути Мурманск–Диксон–Хатанга–Тикси–бухта Провидения. Дудинка – крупнейший мор. и реч. порт Сибири. Через него осуществляется вывоз продукции из Норильского пром. р-на и его снабжение. Летняя мор. навигация возможна с 10 авг. по 20 сент. Зим. навигация может быть постоянной при обеспечении



Таймырский (Долгано-Ненецкий) автономный округ

проводки судов ледокол. флотом. Енисей связывает Таймыр с юж. р-нами Красноярского кр., откуда реч. транспортом доставляются пром. грузы и продукты питания. Для внутр. связей существ. значение имеет Юж.-Таймырский водный путь протяж. более 730 км, к-рый связывает р. Пясино с р. Хатангой. На Таймыре расположена самая сев. в мире ж. д., связывающая Дудинку с Норильском и Талнахом, протяж. 89 км. Автодорог с твердым покрытием 202 км.

В 30 км от Диксона, на зап. побережье Таймыра, находятся 2 уч.-ка Большого Арктического заповедника — «Бухта Медуза» и «Бухта Ефремова», здесь построена биол. станция «Виллем Баренц» и ее филиал на р. Пясино для развития междунар. науч. исслед-ий. Работает Диксонский специализир. центр по гидрометеорологии и мониторингу окруж. среды.

В нач. 1-го десятилетия XXI в. в Т. а. о. насчитывалось 66 образцов. учреждений. Охват детей услугами муницип. дошкол. образоват. учреждений в 2004 составлял 68,9%. В 31 школе обучалось ок. 7 тыс. детей. Широко практиковалось доп. образование учащихся: физкульт.-спорт., худ.-эстет. Числ. учащихся в системе ср. проф. образования 700 чел. С 2001 на тер. округа началась подготовка специалистов с высш. образованием. В 2004 в вузах обучалось ок. 600 студентов. Мед. помощь в Т. а. о. оказывали 18 больнич. учреждений, 21 учреждение амбулаторно-поликлинич. типа. В Дудинке функционирует оснащенный совр. мед. оборудованием лечеб. корпус с хирург., терапевт., невролог. отд-ниями, отд-ниями реанимации и анестезиологии.

Осн. целью реализации регион. культур. политики является сохранение культур. наследия, развитие празднично-обрядовой культуры, творчества народов, населяющих полуостров. В нганасанском пос. Усть-Авам создана 1-я эксперимент. площадка для подготовки и переподготовки соц. педагогов и соц. работников Таймыра. В 1999 на базе Таймырского заповедника создан Музей мамонта и овцебыка. Большой вклад в сохранение и популяризацию ист.-культ. наследия региона вносят краевед. музей в Дудинке, этногр. музей гос. природ. биосферного заповедника «Таймырский» (с. Хатанга), лит. музей таймырских авторов при окр. б-ке. Работает 10 фольклор. коллективов: ансамбль песни и танца народов Севера «Хэйро», хор долган. песни «Арадоуй», нганасан. фольклор. группы «Хенсу» (пос. Волочанка) и «Нгамтусо» (пос. Усть-Авам), энецкая вокал. группа «Татуй», факультатив по фольклору (Дудинский р-н), дет. вокал. ансамбль «Эльдэн», долган. вокально-хореогр. ансамбль «Чокуркаан» (Хатангский р-н), ансамбли «Харп», «Барган», ненец. фольклор. группы «Синюко» и «Нумгыча» (Усть-Енисейский р-н). На протяжении ряда лет проводится окр. фестивалей сказителей «Фольклорная классика Таймыра», район. фольклор. фестивали, фестиваль «Строганина Таймыра», окр. выставка «Мастер года» и др. На тер. округа насчитывается более 80 памятников истории и культуры, археологии и архитектуры. Ок. 40 памятников установлены в честь исследователей и первопроходцев Севера, среди них — рус. поляр. исследователю Н.А. Бегичеву, норвеж. моряку П. Тессему и др.

Лит.: *Соболев Д.З.* Преображенный Таймыр. Красноярск, 1960; *Кузакоев К.Г.* Национальные округа Крайнего Севера СССР. М., 1964; *Славин С.В.* Освоение Севера. М., 1982; *Музеи и памятники Таймыра.* М., 1995; *Хлобыстин Л.П.* Древняя история Таймырского Заполярья и вопросы формирования культур севера Евразии. СПб., 1998; *Очерки по истории открытий минеральных богатств Таймыра.* Новосибирск, 2003; *Социально-экономическое развитие Норильского промышленного района и Таймыра.* Норильск, 2004; *Регионы России: Основные характеристики субъектов Российской Федерации.* 2005: Стат. сб. М., 2006.

В.Г. Шишкин

## ТАЙМЫРСКИЙ (ДОЛГАНО-НЕНЕЦКИЙ) НАЦИОНАЛЬНЫЙ ОКРУГ, см. Таймырский (Долгано-Ненецкий) автономный округ.

**ТАЙША** (от монг. тайджи), титул, к-рый носили главы адм. единиц (отоков); глава племени, родовой старшина у калмыков, бурят и др. монг. народов. Титул Т. был офиц. оставлен рус. властями за главами круп. этнич. и территор. объединений бурят. Тайджи (тажнь, тазий, тайчи, от кит. тай-цзы — царевич), наследств. титул монг. и джунгар. знати; владетельный князь, правитель. В феодал. Монголии титул тайджи носили прямые потомки Чингисхана.

А.Х. Элерт

**ТАЙШЕТ**, город обл. подчинения в Иркутской обл., адм. центр одноим. р-на, расположен в ср. течении р. Бирюсы в 670 км к сев.-западу от Иркутска. Круп. транспорт. узел. Ж.-д. станция на пересечении Транссибирской магистрали с Абаканской и Братской ж.-д. ветками. Автодорога. В 1897 во время стр-ва Транссиба была основана ст. Тайшет (назв. по р. Тайшетка, в пер. с кетского «холодная вода»). С 1906 — с. Тайшет Алзайской вол. Нижнеудинского у. Иркутской губ., с 1910 — центр Тайшетской вол. Нижнеудинского у. Иркутской губ., с 1920 — центр Тайшетской вол. Канского у. Енисейской губ.; с 1924 — райцентр. С 1935 — раб. пос. С 1938 — город район., с 1960-х гг. — обл. подчинения в Иркутской обл. Числ. населения (тыс. чел.): 1902 — 0,1; 1917 — 2,5; 1939 — 11,7; 1959 — 33,5; 1970 — 34,2; 1979 — 38,2; 1989 — 42,3; 2002 — 38,5; 2007 — 37,0.

С самого начала Т. служил местом полит. и уголов. ссылки. В 1913—17 в Т. проживали на поселении изв. большевики И.А. Теодорович и его жена Г.И. Окулова.

Со 2 марта по авг. 1917 власть в Т. находилась в руках Временного исполкома Тайшетской вол., затем его заменили вол. земским правлением; в дек. 1917 был избран вол. совет раб., крест. и солдат. депутатов. В 1918—19 Т. оказался в р-не Шиткинского партизан. фронта. Окончательно сов. власть установилась в Т. в янв. 1920. В 1930—40-х гг. в Т. находились упр-ния ТайшетЛАГ и ЮжЛАГ, в 1949 на их базе возник ОзерЛАГ.

В XIX в. в р-не Т. велась добыча слюды, извести, гипса, мела, алебаstra, глины. В нач. XX в. Т. из пристанц. поселения развился до торг. села. Жители занимались земледелием, ремесл. промыслами, работали на лесоз-де, ж.-д. станции, в паровоз. депо. Среди круп. торговцев выделялся переселенец И.К. Супрун, имевший неск. домов, торг. лавку, харчевню, квасное произв-во, игорный дом, гостиницу, кинематограф. Совр. пром-ть Т. представлена ремонт.-мех. з-дом, локомотив. и вагон. депо, шпалопропиточным з-дом (с 1935), леспромхозами, элеватором, мяскокомбинатом, масло-, хлебозаводом, пищевым комбинатом, швейной ф-кой. Новые перспективы открывает перед Т. предполагаемое там стр-во алюминиевого з-да.

В 1914 в Т. действовали ж.-д. и сел. школы, больница, публич. б-ка, кинематограф. Сейчас в городе 6 школ, дет. досуг. центр, мед. уч-ще, центр. район. больница. В Т. поставлен памятник воинам Великой Отечественной войны, в гор. парке находится могила командира партизан. отряда Шиткинского фронта И.А. Бича-Таежного.

Лит.: *Панов В.Н., Тюкавкин В.Г.* Очерки по истории Иркутской области. Иркутск, 1970; *Бандо Е.Г.* Предбайкалье: Города и районы. Иркутск, 1976; *Винокуров М.А., Суходолов А.П.* Экономика Иркутской области. Иркутск, 1998. Т. 1; *Селознев Е.С., Селознева Т.А.* Тайшет — город, рожденный Транссибом: Тайшет, 2000.

Е.В. Комлева, Г.А. Цыкунов



**ТАЙШИНЫ**, хантыйская княж. династия, офиц. признанная Московской и сохранившая в Обдорской вол. номинальную власть до кон. XIX в. Первый из известных правителей Обдории — остяцкий кн. Василий Обдорский. В 1601 (или 1599) его сын Мамрук получил от Бориса Годунова царскую грамоту, утверждавшую его княж. достоинство, в 1606 ему дана 2-я грамота от имени Василия Шуйского. Мамруку наследовал его сын Молик, затем брат Ермак. След. грамота на обдор. княжение вручена в 1679 Гынде Моликову. После Гынды в Обдории княжил его сын Тайша, давший нач. фамилии. В 1768 подтвержден в княж. достоинствах Матвей Тайшин. В 1831 его внуку Матвею Яковлевичу Тайшину пожалована медаль. Последний обдорский кн. — Иван Матвеев Тайшин. Основатель династии крещен в Москве в 1600. Однако его преемники сын Мамрук и его потомки (Молик, Ермак, Гында и Тучабода) оставались язычниками. Наряду с остяками-князьями крещен и Тайша Гындин, нареченный Алексеем. После смерти Ивана Тайшина (1886) его прямым наследником, сыновьям Ивану и Марку, оставлены все пожалованные их отцу дары — за искл. высочайшей грамоты на княжение.

Лит.: Бахрушин С.В. Остяцкие и вогульские княжества в XVI—XVII в. // Бахрушин С.В. Научные труды. М., 1955. Т. 3, ч. 2.

Е.В. Первалова

**ТАЛНАХ**, город гор. подчинения в Красноярском кр. Расположен на юге Таймырского п-ова у подножия г. Сабля (Хараелахская горная цепь), на берегах рек Норильская и Талнах (от долган. «талнах» — «запрет», место в прошлом считалось гиблым, возможно, из-за реч. наледи), в 25 км к сев.-востоку от Норильска по автодороге, в зоне многолет. мерзлоты. Ж.-д. и автодор. сообщение с Норильском, Кайерканом, Дудинкой, аэропортом Алыкель. С 1960 — поселок геологов, с 1965 — п. г. т., статус города с 1982. С 2004 входит в состав единого муницип. образования «город Норильск». Числ. населения (тыс. чел.): 1970 — 9,3; 1979 — 33,4; 1989 — 62,8; 1998 — 67,1; 2002 — 58,7; 2007 — 58,2.

Основан в связи с разработкой медно-никелевых руд для Норильского горно-металлург. комбината (1-я руда добыта в 1960). Первыми жителями Т. стали геологи, в 1962 прибыли 1-е строители (упр-ние «Талнахрудстрой»). В Т. находятся крупнейшие в России рудники «Маяк» (с 1964), «Комсомольский» (с 1965), «Октябрьский», «Таймырский», действуют обогатит. ф-ка, малое предприятие «Саяны» (свиноводство, выращивание с.-х. культур), ТЭЦ. Основа соц. инфраструктуры Т. заложена в 1960—70-е гг.: тогда были построены первый 5-этажный кирпич. дом (1964), клуб «Юность» (1964), ж. д. Норильск—Талнах (1964), 6-пролетный понтон. мост через р. Норилка (1965), 5-этажная школа (1967), муз. школа (1967; впоследствии дет. школа искусств), 6-ка (1971), кинотеатр «Талнах» (1972), 2 дет. худ. школы (1974, 1990), поликлиника (1974), музей истории города (1979), Дом спорта (1980). Сейчас в Т. насчитывается 10 ср. общеобразов. школ, гимназия, школа искусств, культурно-досуг. центр, краевед. музей, гор. б-ка. Издается газ. «Огни Талнаха» (в 1965—71, возобновлена в 1997). В окрестностях Т. — памятник природы ущелье Красные Камни с водопадом и озером. По склону г. Сабля проходит горнолыжная трасса. Обелisk с надписью «Первым» в честь 1-х жителей Т. открыт в 1972.

Герб утвержден в 2002: в лазоревом поле повышенная червленая гора о 3 вершинах, средняя из к-рых выше, а левая ниже прочих; поверх всего серебря. стоящий олень, держащий на рогах зол.



ключ, положенный в пояс, бородкой кверху. Гора — символ прочности, основательности, устойчивости, символизирует несмет. богатства недр Т. и указывает на гряды гор Хаерлах, возле к-рых расположен Т., и горные массивы плато Путорана — одного из самых больших горных массивов на севере континента. Олень символизирует благородство, убежденность, силу духа. Ключ с бородкой в виде литеры «Т» означает нач. букву в назв. города и указывает на принадлежность Т. к единому муницип. образованию «город Норильск». 3 кольца символизируют хим. элементы меди, никеля и кобальта — осн. природ. богатств края.

Лит.: Львов А. Город окнами в тундру // Красноярский рабочий. 1995. 31 окт.; География России: Энциклопедический словарь. М., 1998; Энциклопедический словарь. Красноярск, 1998; Уляницкая Л., Макарова А. Талнах — рудная столица Таймыра. Красноярск, 2000.

А.С. Вдовин, Е.В. Комлева

**ТАЛЬКО-ХРЫНЦЕВИЧ Юльян (Талько-Гринцевич Юлиан Доминикович)** (12 авг. 1850, с. Рукшаны Ковенской губ. — 26 июня 1936, Краков), врач, антрополог, археолог, этнограф, профессор, обществ. деятель. Мед. образование получил в С.-Петербургской медико-хирург. академии и Киевском ун-те. Работал врачом на Украине. Под влиянием пред. Археол. комиссии А.А. Бобринского увлекся археологией. С 1892 — в должности окр. врача в Троицкосавске. Активно занимался археол. и этногр. изысканиями, вел антропол. изучение бурят, монголов, китайцев, якутов, тунгусов (эвенков), русских. Осуществил интенсив. раскопки древ. погреб. комплексов в Забайкалье (свыше 500). В 1896 первыми раскопками захоронений «народа хунну» (ок. II в. до н. э. — I в. н. э.) в Судже (Ильмова пады в 21 км от Кяхты) положил нач. гуннской археологии. В процессе раскопок уделял внимание погреб. обряду, антропол. материалам, исследовал керексуры, грунт. погребения, плиточ. могилы, разработал классификацию и хронологию погреб. памятников региона. Авт. многочисл. работ по археологии, этнографии, антропологии Забайкалья («Материалы к палеонтологии Забайкалья», 1897—1904; и др.). Энергично способствовал орг-ции в крае просвет. и науч. деят-ти. Один из создателей Кяхтинского краеведческого музея. Усилиями Т.-Х. при музее созданы метеорол. станция, где велись наблюдения сейсмич. активности в прибайкал. регионе. По инициативе Т.-Х. в 1894 основан Троицкосавско-Кяхтинский подотд. Приамурского отд. Русского географического об-ва (РГО). До 1908 Т.-Х. безвозмездно являлся его правителем дел, ред. и изд. 14 т. «Протоколов» (с 1898 — «Трудов»). Почет. чл. Троицкосавско-Кяхтинского подотд. РГО (1908). Возглавил каф. антропологии Ягеллонского ун-та (Краков, 1908—31). Продолжил обработку и науч. публикации материалов, собранных в Вост. Сибири. Поддерживал постоян. контакты с сиб. коллегами. В обшир. науч. наследии Т.-Х. (ок. 300 работ) значит. место занимают материалы и очерки по истории науч. изучения поляками Вост. Сибири и Д. Востока. Авт. воспоминаний.

Награды: Большая золотая медаль РГО.

Соч.: Суджинское доисторическое кладбище в Ильмовой пади Троицкосавского округа Забайкальской области: Палеонтологические исследования // Тр. Троицкосавского-Кяхтинского отд-ния Приамурского отд. Имп. рус. геогр. об-ва. М., 1899. Т. 1, вып. 2; Древние памятники Западного Забайкалья (с картой их расчлениения) // Тр. XII археол. съезда в Харькове. 1902. № 1. М., 1905.

Лит.: Окладников А.П. Кяхтинский музей и его вклад в археологию Забайкалья // Тр. Кяхтинского музея краеведения им. В.А. Обручева и Кяхтинского отд-ния Геогр. об-ва СССР. Улан-Удэ, 1961. Т. 18; Шостакович Б.С., Эйльбарт Н.В. Юльян Талько-Гринцевич и его профессиональная, научная и общественная деятельность в Забайкалье: проблемы изучения // Сибирско-поль-

ская история и современность: актуальные вопросы: Сб. матер. междунар. науч. конф. Иркутск, 2001; *Константинов М.В.* Оракулы веков. Этюды об исследователях Сибири. Новосибирск, 2002.

*В.И. Молодин, Б.С. Шостакович*

**ТАМОЖЕННЫЕ КНИГИ**, делопроизводств. документы, регистрирующие факт взимания торг. и иных пошлин. Существовали в России со 2-й четв. XVI в. (в Сибири — с кон. XVI в.) по 1754. В фондах *Сибирского приказа* сохранились книги кон. 1630-х — 1720-х гг., в к-рых представлены почти все сиб. *города и остроги* (всего 1 114 Т. к. — 880 приходных и 234 «соболиных»). Т. к. составлялись в таможен. избах таможен. дяками под личную финанс. ответственность таможен. голов, подтверждавших достоверность и целостность этих книг собственноруч. подписями. В теч. года делались отд. записи, а затем вся книга целиком переписывалась подьячим набело. 1-й лист Т. к., как правило, содержит указания на место и время составления книги, а также имена тамож. головы и целовальников.

По классификации *Н.Н. Оглоблина*, все тамож. документы делились на след. разряды (виды): 1) адм. документы; 2) собственно Т. к.; 3) отпускные и обыскные книги; 4) разные тамож. документы, относящиеся в осн. к деят-ти низового управленч. аппарата; 5) документы кружечных дворов. В свою очередь, 1-й разряд состоял из «расписных списков», «счетных списков», «относных книг», «перечневых смет» и разных документов, таких, напр., как архив. росписи тамож. книг; 2-й разряд — из общих и частн. тамож. приход. книг, а также «соболиных» книг; 3-й разряд — из собственно отпускных книг, проезжих памятей и обыскных книг; 4-й разряд — из земских приход. и расход. книг, товар. ценовых росписей, табач. и меновых книг, документов о кит. товарах, «книг выдельной рыбы», «записных книг судам и судовым снастям» и «разным документам»; 5-й разряд — из адм. документов, актов о заготовке вина, пива и меда, «питейных книг», «книг винной выдачи», «винных книг» и «явочных книг». Структура Т. к. варьировалась от города к городу и во мн. зависела от объема торговли. Т. к. круп. городов имеют сложную структуру тетрадно-пошлинного хар-ра. Напр., тобольские Т. к. 1640—90-х гг. насчитывают 11—13 разделов, состоящих из отд. тетрадей, к-рые содержат поденную регистрацию того или иного вида пошлины с помесечным подведением итогов. В книгах небольших городов, как правило, содержится сплошная хронол. фиксация сбора пошлин без разбивки по видам сборов. Каждая запись в Т. к. имела четкую структуру, начиная с числа и месяца представления в таможню. При этом запись могла производиться как до, так и после окончат. распродажи, в послед. случае указывались 2 чел. (и продавец, и покупатель). Записи следовали в четком хронол. порядке: имя и отчество продавцов, местожительство, соц. статус, пункты выбытия и назначения, состав сопровождающих лиц. При записи местожительства чаще всего упоминался реч. бассейн (пенежане, важане и т. д.) или *уезд*; города, *слободы*, *волости* и деревни назывались крайне редко. Местожительство покупателей обычно указывалось точнее. Всегда фиксировался соц. статус. Кроме того, фиксировались родств. связи лиц, следовавших с владельцем товара или с чужими товарами. За сведениями о людях шли данные о товарах, сначала общее наименование товара («русский», «бухарский» и проч.), а затем информация о том, был ли продавец производителем или только перепродавцом товара. Далее перечислялись все товары с указанием объемов и стоимости каждого товара.

Т. к. представляют собой ценнейший источник по истории Сибири XVII—XVIII вв. Они содержат информацию о торговле, промыслах, налогообложении,

товарно-ден. отношениях, торгово-транспорт. путях, личном составе продавцов, покупателей и иных лиц, путешествовавших по Сибири. Прежде всего Т. к. фиксируют систему налогообложения — 15 видов пошлин. Это 10-я записная тамож. пошлина; 10-я тамож. пошлина, собранная на базаре в «ящик» с мелких продаж; тамож. померная пошлина; пошлина с продавцов убойного скота и лошадей; пошерстная пошлина с покупателей вышеназванного скота; поголовная пошлина с рабов (ясырь) и др. Только после реформ тамож. системы к кон. XVII в. кол-во пошлин сокращается (в частн., отменена проезжая пошлина).

Торг. пошлины дают представление о более или менее круп. или серьез. сделках, поскольку механизм сбора мелких пошлин и сбора с учетом существовавших для *служилых людей* налог. льгот не позволяют изучить ассортимент товара и состав продавцов мелочной торговли. Проезжие пошлины дают информацию о торгово-пром. движении населения, вкл. лиц, к-рые не являлись самостоят. хозяевами (*гулящие*, захребетники и проч.). Данные Т. к. фиксируют движение торг. людей по Сибири и сделки, совершенные ими в отд. городах. Поскольку пошлина взималась не с реальной цены, а с не менявшейся годами тамож. оценки, последняя могла в 2—3 раза превышать реальную продажную цену. Более или менее объективной была тамож. оценка хлеба.

При фиксации сделок по купле-продаже скота записывались не только имена и фамилии продавцов, но и их соц. статус и местожительство, что делает Т. к. ценным источником для изучения гор. жизни Сибири. По Т. к. можно составить нек-рое представление о торг. инфраструктуре: наличии амбаров на гостином дворе или гос. бани. О средствах сообщения, размерах обзоров дает возможность судить пологовая пошлина, к-рую к сер. XVII в. стали взимать с каждых саней. При сборе пошлин с реч. судов указывался не только их тип, но зачастую и размер, что позволяло оценить положение с реч. судоходством. Явчая пошлина взималась с любого лица, к-рое следовало без товара и без государева дела. Сбор пошлины с мелких продаж на базаре «в ящик» осуществлялся целовальниками тамож. избы. Но поскольку записывалась только общая сумма, а отд. сделки не фиксировались, общую картину «мелочного торга» представить невозможно.

В 1671 с товаров сиб. служилых людей приказано взимать 10-ю пошлину только в том случае, если стоимость привозимого с Руси товара превышала 50 руб. Данное положение в 1693 распространили и на сиб. людей всех чинов. В 1698 эту привилегию отменили. Однако с сиб. служилых людей, сопровождавших «государеву казну», пошлина взималась, если стоимость товаров превышала 20 руб. Не облагались померными пошлинами лица, покупавшие хлеб для своих нужд. Не платили отд. померную пошлину и лица, уплатившие годовой оброк, т. е. годовую пошлину со своих торгов и промыслов.

Серьез. недостатком Т. к. является тот факт, что дата тамож. регистрации редко совпадала с реальной распродажей товаров. Это обстоятельство затрудняет исслед-е сезонности потреб. спроса.

Несмотря на неполноту нек-рых сведений, Т. к. представляют собой ценный источник по соц.-экон. истории XVII — нач. XVIII в., поскольку позволяют в деталях представить динамику развития сиб. рынка. По ним можно получить сведения массового хар-ра, репрезентативно отражающие важнейшие процессы, происходившие в жизни страны. Материалы, содержащиеся в Т. к., дают возможность установить регион., нац. и соц. состав торгующих, ассортимент, р-ны произ-ва и сбыта товаров, степень развитости товарообмена между

отд. сел. и гор. пунктами, зависимость товар. обращения от товар. произв-ва и т. д.

Первые работы сов. авторов о сиб. городах XVII в., как правило, не содержат анализа Т. к. Особняком стоит творчество *С.В. Бахрушина*, к-рый в обстоят. очерке развития торговли и промыслов в *Красноярске* впервые показал объем и динамику торг.-пром. движения с Руси в Сибирь и обратно, а также описал торговлю *Мангазее*.

Лит.: *Кизеветтер А.А.* Делопроизводство русских внутренних таможен как исторический источник // Сб. статей, посвящ. В.О. Ключевскому. М., 1909; *Базилевич К.В.* Таможенные книги как источник экономической истории России // Проблемы историкологии. М.; Л., 1933. Сб. 1; *Он же.* К вопросу об изучении таможенных книг XVII в. // Там же. 1936. Сб. 2; *Тихомирин М.Н.* Историкология истории СССР: Учеб. пособие. М., 1962. Вып. 1.

Д.Я. Резун

**ТАМОЖЕННЫЕ УЧРЕЖДЕНИЯ конца XIV — начала XX в.** Орг-ция тамож. упр-ния в Сибири началась в 1597, когда рус. торговым людям было предписано отдавать в казну 10-ю часть и 10-ю пошлину их «русских» товаров (деньгами). Первые тамож. избы появились в нач. XVII в. в *Верхотурье*, *Тобольске*, *Тюмени*, *Сургуте*, *Таре*, *Берёзове*, *Мангазее*. Находились под общим контролем *воевод*, к-рые до 1649 могли подстричь голову и целовальника за упущения, с 1649 — только целовальников. Воеводы в теч. всего XVII в. ежемесячно проверяли *таможенные книги*, контролировали сбор пушнины и денег, отчитывались перед *приказом Казанского дворца* (1599—1637), а с 1637 перед *Сибирским приказом*.

Подведомственность, структура и функции тамож. изб определялись наказными памятями, тамож. статьями и грамотами Сиб. приказа. Сбор пошлин регулировали «Уставная таможенная грамота» (1646), «Новоторговый устав» (1667) с «пополнительными» статьями (1689), тамож. статьи (1693 и 1698). Руководил тамож. избой тамож. голова, в нее входили также целовальники и подьячие. Тамож. головы и целовальники избирались посадскими и торг. людьми и утверждались гос. органами. В кон. XVI — нач. XVII в. тамож. головы назначались воеводами из *посадских и служилых людей*. С 1620-х гг. они стали назначаться приказом Казан. дворца (в Тобольск и Верхотурье) или тобол. разрядным воеводой (в др. таможни). С 1635 в Тобольск, *Енисейск*, Верхотурье, Мангазею, *Томск* и Сургут на должностные головы стали посылать торг. людей из поморских городов. Тамож. подьячие назначались воеводами. В 1682 открыта таможня в *Иркутске*, хотя тамож. сборы там осуществлялись с нач. 1660-х гг. В кон. XVII в. Иркут. таможня считалась одной из важнейших в Сибири, поскольку через Иркутск шел осн. торг. путь в *Забайкалье*, Китай, Монголию. В таможне проводился осмотр товаров, выдача проезжих грамот, сбор пошлин и конфискация незаконно провозимых товаров. Тамож. головы следили за тем, чтобы торговля велась только на гостинных дворах, а пушной торговали только после уплаты *ясака*. С торг. людей брался «сибирский платеж» (10-й платеж с рус. и сиб. товаров), а также проезжие и торг. пошлины. Проезжие и др. мелкие пошлины упразднены в Сибири в ходе тамож. реформы 1690-х гг.

В 1711 сиб. *губернатором* кн. *М.П. Гагарин*ым проведена реорганизация тамож. службы. Вместо тамож. изб создавались тамож. конторы, к-рые находились в ведении Сибирской губернской, комендантских и воеводских канцелярий. Штат тамож. контор составляли тамож. комиссары и надзиратели, бурмистры, ларечные, канц. служители, сторожа. Тамож. надзиратели, бурмистры и ларечные избирались мест. посадскими людьми и утверждались губернатором, комендантами и воеводами.

Канц. и проч. служители назначались губернатором (в *губерниях*), комендантами и воеводами (в *уездах*). В 1740-х гг. штат Верхотур. таможни, самой крупной в Сибири, составляли комиссар, бургомистр, бухгалтер, 2 ларечных, 10 канц. служителей. Служители контор имели те же обязанности, что и раньше (осмотр товаров, выдача проезжих грамот, сбор пошлин и конфискация незаконно провозимых товаров). Надзиратели наблюдали за тем, чтобы торговля проводилась только на гостинных дворах, а с пушнины был уплачен ясак. Чтобы увеличить казен. доход от сиб. торговли, кн. Гагарин в 1713 пересмотрел тамож. устав 1698, якобы создавая льготы. условия торг. людям, особенно для внутр. торговли. Губернатор ввел в действие новый устав, к-рый предусматривал доп. сбор 10-й «перекупной» пошлины с перепродажи товаров, кроме хлеба и проч. продуктов. С товаров же и пушнины, вывозимых за границу (равно и с ввозимых), надлежало брать двойной сбор 10-й пошлины. Правила нового тамож. устава 1713 были введены не сразу. Так, в Иркутске эти пошлины стали брать только в 1716. Новое тамож. обложение просуществовало до 1720. В 1722 сиб. губернатор кн. *А.М. Черкасский* потребовал от тамож. властей и воевод неукоснительно соблюдать правила 1698. Тамож. конторы в Сибири были ликвидированы в соотв. с Манифестом от 20 дек. 1754 об отмене внутр. таможен (Верхотур. таможня — в 1755) и с введением нового тамож. устава. Гл. сиб. таможней стала Кяхтинская — на границе.

Т. у. на рус.-кит. границе появились в кон. XVII — нач. XVIII в. Сначала погран. торговля была в ведении нерчин. тамож. головы. После 1728 Нерчинскую таможню перевели в Цурухайтуй, через 17 лет вернули. В 1728 была открыта таможня в *Кяхте*. Она неск. раз переносилась из Кяхты в Иркутск и обратно, только в 1792 окончательно закрепилась в Кяхте. «Главное надзирание» здесь осуществляли комиссар из дворян и состоявшие при нем 2 бурмистра. В дальнейшем ее штат увеличился: директор, 3 члена, контролер, казначей, секретарь, бухгалтер, 3 столоначальника, 3 пакгаузных надзирателя, 13 служителей, 6 переводчиков, вакмейстер, стемпельмейстер, 10 досмотрщиков, врач и 2 ученика лекаря. В Зап. Сибири внеш. торговля производилась через таможни Сибирской и Оренбургской линий. Для торговли с Китаем в 1803 была учреждена Бухтарминская таможня, существовала до 1839.

В сер. XIX в. после открытия границы с Китаем и присоединения к России *Приамурья* и Ср. Азии тамож. система в Сибири была реформирована. Летом 1861 вышел именной указ «о переводе Кяхтинской таможни в Иркутск и учреждении в Кяхте временной комиссии для окончания таможенных дел и временного казначейства». «Временный штат Иркутской таможни» был определен на 159 чел. (управляющий, 2 члена таможни, секретарь, бухгалтер, казначей, регистратор, переводчик, толмач, 2 пакгаузных надзирателя, вахмейстер, стемпельмейстер, по 2 судебных смотрителя и столоначальника, 9 канцеляр. чиновников, лекарь и 2 ученика лекаря, 2 сторожа, 12 досмотрщиков, 10 досмотрщиков из инвалидов. команда; инвалид. команда при таможне включала 2 ст. и 2 мл. унтер-офицера, 10 рядовых, барабанщика и цирюльника). В апр. 1862 Иркутску предоставлено право *порто-франко* и утверждено «Положение об устройстве таможенной части и таможенных правил Восточной Сибири». В 1861—64 Иркут. таможня входила в департамент внеш. торговли Мин-ва финансов, а затем подчинялась отд. департаменту тамож. сборов. Иркут. таможня состояла из упр-ния в Иркутске и тамож. застав. Тамож. линия была разбита на 3 дистанции, по 3 поста в каждой.



В Зап. Сибири работали Петропавловская, Семипалатинская и Омская (Троицкая) таможи и 4 заставы Сибирского окр. (Пресногорьковская, Николаевская, Коряковская, Усть-Каменогорская). В 1868 Зап.-Сиб. тамож. линия была упразднена, контроль над провозом товаров через границу с Китаем возлагался на адм.-полиц. органы. Во 2-й пол. XIX в. не было тамож. учреждений на внеш. границе *Енисейской губ.* и в Приамурье. По инициативе *С.Ю. Витте* на особом совещании (1893) власти приняли решение о введении тамож. надзора на границе Приамурского кр., однако реализация этого решения затянулась до нач. XX в. В Туркестанском генерал-губернаторстве тамож. часть передана в 1886 в Мин-во финансов. Была учреждена должность чиновника по особым поручениям в тамож. делах, к-рый до 1890 отвечал за весь зап. уч-к границы Сибири с Китаем. В июне 1890 учрежден Семипалатинский тамож. окр. (сост. из 7 уч-ков), в него вошли *Томская губ.*, *Семипалатинская обл.* и вост. часть Семиреченской обл. Весной 1891 открыты таможи в Бахты, Джаркенте, Зайсане, Кош-Агаче (после 1892 в с. Онгудай).

В кон. XIX в. тамож. система реформировалась. В 1892 принят новый тамож. устав, устанавливавший осн. принципы тамож. охраны границы. К этому времени в России сложилась единая система тамож. органов при Департаменте тамож. сборов Мин-ва финансов. В 1899 принят закон «О преобразовании таможенного надзора в Туркестанском крае, Закаспийской и Семипалатинской областях и по границе Томской губернии с Китаем». Был упразднен Семипалатин. тамож. окр., а введенные должности участковых инспекторов подчинили непосредственно Департаменту тамож. сборов, они утверждались царским указом по представлению министра финансов. В авг. 1900 министром финансов утверждены «Правила для действий таможенных учреждений и стражи в пределах Семипалатинской и Семиреченской областей (за исключением Пржевальского таможенного участка) и по границе Томской губернии с Китаем». Тамож. охрана границы возлагалась на вольнонаем. тамож. стражу, состоявшую из объездчиков, стражников и джигитов (стражников-туземцев) и находившуюся в ведении мест. тамож. начальников. В Иркут. таможе в янв. 1898 казачья и инвалид. команды были заменены спец. тамож. стражей (28 конных и 30 пеших стражников).

Летом 1899 принято законоположение «Об изменении устройства таможенного надзора в Сибири». По нему в Челябинске, Тюмени и *Красноярске* были учреждены таможи 1-го класса. В мае 1900 состоялось «Высочайше утвержденное мнение Государственного совета об устройстве Таможенного надзора в Приамурском крае». Этим документом на Д. Востоке учреждалась таможи 1-го класса и тамож. заставы. Первая застава учреждена в 1901 в Лахасусу (на кит. тер.), в след. году открылась тамож. застава в *Благовещенске*.

В 1907 вновь рассмотрен вопрос об усилении тамож. охраны на Д. Востоке. В мае 1909 принят «Закон об организации таможенного надзора в Приамурском генерал-губернаторстве и в Забайкальской, Якутской и Иркутской губерниях Иркутского генерал-губернаторства». В *Приамурском генерал-губернаторстве* и *Забайкальской обл.* учреждался 1-й тамож. округ, а на соседнем уч-ке границы создавался Иркутский тамож. р-н. В Приамурском тамож. окр. учреждались неск. таможен 1-го класса 2-го разряда (Владивостокская, Сретенская, Маньчжурская), неск. таможен 2-го класса (Пограничная, Благовещенская, Кяхтинская), 23 тамож. заставы, погран. переходный пункт, 37 тамож. постов и тамож. брандвахта в устье Сунгари. «Уставом Тамо-

женным 1910» охрана границы в Приамурском тамож. окр. возлагалась на тамож. посты из досмотрщиков под командой особых надзирателей. Кроме того, на границу с Маньчжурией, в Забайкальской и *Приморской обл.* были командированы 3 конных сотни Заамурского окр. погран. стражи. Тамож. досмотрщики были вооружены (винтовки кавалер. образца), получали от казны обмундирование, шапки и револьверы. «Инструкция таможенным постам Забайкальской, Амурской и Приморской областей», утвержденная министром финансов 18 февраля 1910 предписывала делать ежедневные разъезды в составе 2 чел., вооруженных винтовками. Район Иркут. таможи охранялся стражей, в штате к-рой было 48 стражников и 43 досмотрщика. В апр. 1912 на обсуждение *Государственной думы* внесен новый законопроект «Об усилении таможенного надзора в Приамурском таможенном округе». Предполагалось реорганизовать таможи, исправить недостатки, увеличить личный состав, ввести новые должности чиновников. В 1913 тамож. структура в Вост. Сибири вновь была реформирована — образовано 4 инспекторских уч-ка. Иркут. уч-к объединял Иркут. таможи и 6 тамож. застав, Читинский уч-к — Маньчжур., Сретен. и Кяхтин. таможи, 6 застав и 26 тамож. постов, Хабаровский уч-к — 3 таможи, 7 застав и 26 постов, Владивосток. уч-к — 2 таможи, 10 застав и 19 постов. В 1915 таможа появилась на последнем уч-ке границы — в Саянах. Семипалатинский тамож. уч-к включал Минусин. таможду, Урянхайскую тамож. заставу в Белоцарске и Усинский тамож. пост в пос. Моховском. В каждое из этих 3 учреждений, кроме управляющих, было назначено по 3 тамож. досмотрщика. Т. о., только к 1917 таможи появились на всех сухопут. границах Сибири и сложилось опред. единообразие в их структуре.

Лит.: *Копылов А.Н.* Таможенная политика в Сибири в XVII в. // Русское государство в XVII в. Новые явления в социально-экономической, политической и культурной жизни. М., 1961; *Волков М.Я.* Таможенная реформа 1753–1757 гг. // Ист. запiski. М., 1962. Т. 71; *Акишин М.О.* Полицейское государство и сибирское общество. Эпоха Петра Великого. Новосибирск, 1996; *Таможенные книги сибирских городов XVII века.* Новосибирск, 1997. Вып. 1; *Вершинин Е.В.* Воеводское управление в Сибири (XVII век). Екатеринбург, 1998; *Из истории таможенной службы России на Дальнем Востоке: Документы и материалы 1899–1925 гг.* Владивосток, 1999; *Дацышен В.Г.* Очерки истории российско-китайской границы во второй половине XIX — начале XX в. Кызыл, 2000; *Прибыльные дела сибирских воевод и таможенных голов XVII — начала XVIII в.* Новосибирск, 2000.

М.О. Акишин, В.Г. Дацышен

**ТАМУЛЕВИЧ Иван Фомич** (1847 – ?), архитектор. Обучался в строит. училище в С.-Петербурге (1865–70), откуда выпущен с квалификацией «архитекторского помощника», правом на чин X класса и определением на службу в Мин-во внутр. дел «с откомандированием» в Томский строит. комитет. В 1885 назначен на должность пом. нач. стр-ва правосл. кафедр. собора во имя Казанской иконы Божией Матери (Казанского) в *Иркутске*. В 1892 возглавил упр-ние строит. и дорожной частями при иркут. *генерал-губернаторе*. Коллеж. советник (на 1885). Проектировал и построил в Иркутске здание римско-католич. собора во имя Успения Пресвятой Девы Марии (Свято-Успенского; 1881–84). Участвовал в сооружении Казанского собора в Иркутске (с 1885).

Лит.: *Туманик А.Г.* Русский православный кафедральный храм второй половины XIX века. Новосибирск, 2000; *Ющук Л.А.* Архитектура зданий римско-католических и евангелическо-лютеранских церквей в городах Сибири (1792–1918 гг.) // Гум. науки в Сибири. 2000. № 3.

А.Г. Туманик

**ТАМЧИНСКИЙ ДАЦАН**, см. *Гусиноозерский дацан*.

**ТАНАЙ-4а.** Многослойное поселение. Расположено на зап. берегу одним. озера в предгорьях Салаирского кряжа. Открыто в 1992, исследовалось с 1995 по 2003 под рук-вом проф. В.В. Боброва. Площ. памятника составляла ок. 4 тыс. кв. м. Исследован полностью. Выявлены культур. напластования различ. археол. культур. Особое науч. значение представляет наиболее древ. культур. слой, относящийся к эпохе *энеолита*. Это самое крупное из изученных энеолит. поселений на тер. Сев. и Центр. Азии. Столь же содержателен памятник и по обилию культур. остатков. Отмечена цикличность существования поселка в рассматриваемый период. Исследованы 44 жилища и хоз. сооружения. Жилища представляли собой округлые в плане полуземлянки с конич. кровлей и очагом в центре. Вдоль стен сооружались земляные нары, а также хоз. ямы. В последних обнаружены кости и рыба чешуя. Вдоль стен стояли керам. сосуды и хранились орудия охоты и рыболовства. Хоз. постройки расположены на периферии поселка. К этому времени относятся 3 клада, в к-рых сконцентрированы круп. камен. орудия для обработки дерева. Обнаружено более 1 тыс. разнообразных предметов. Охотничий инвентарь представлен камен. наконечниками стрел, дротиков, наконечником копья, разнообразными типами ножей, скребками. Широко использовались вкладышевая техника, когтевид. долотца, распространенные в Скандинавии. Уникально кост. втульчатое копье. Рыболовческий инвентарь составляют камен. стерженьки для рыболов. крючков. Однако очевидно, что рыбу добывали и при помощи сетей. Обнаружено значит. кол-во предметов из кости и рога. Уникальны кост. вилки с длинными зубьями, абразив. инструменты, а также камен. орудия для обработки дерева. Особое место занимают кост. изделия — произведения искусства, уникальные для данной эпохи (см. рис.). Это скульптур. изображения головы человека и головы птицы (баклана). Ориг. керам. посуда — круп. остродон. и круглодон. сосуды объемом до 10 л, полностью орнаментиров. отгисками гребенч. и гладкой качалки, образующей простейшие композиции. Характеризуемый комплекс относится к *большемысской культуре* и датируется сер. III тыс. до н. э.

Лит.: Бобров В.В. Исследования поселения Танай-4а и некоторые проблемы западносибирской археологии // Проблемы археологии, этнографии, антропологии Сибири и сопредельных территорий. Новосибирск, 1997. Т. 3.

В.В. Бобров, В.И. Молодин

**ТАНЬШИХУАЙ** (136 (?) — 181), вожьд сяньби, создатель воен. *державы Сяньби*. Род. в семье вожьды одного из сяньб. родов. По свидетельству кит. источника, «его отец Тоулохоу вначале 3 года сопровождал войска сюнну, его жена оставалась дома и родила сына. Когда Тоулохоу возвратился, то он счел его за оборотня и хотел убить его. Жена сказала, что как-то днем она шла и услышала раскаты грома, подняла голову, чтобы посмотреть на небо, а градина упала ей в рот, и она проглотила ее. После этого она забеременела и через девять месяцев родила. Этого ребенка обязательно ожидает нечто необыкновенное, следует его вырастить и посмотреть». Однако сяньб. вожьд не поверил подобно-му объяснению. «Тоулохоу не послушался и выбросил



Навершие костяной проколки

его. Жена приказала домашним подобрать и вырастить его. Назвали [ребенка] Таньшихуай». Уже в юношеском возрасте он отличался храбростью, силой и умом, старейшины сяньб. родов и племен, правители «восточных и западных кочевий», «испугались и подчинились ему». Т. был избран «дажэнем» — старейшиной, в дальнейшем получил титул «великого предводителя». Он сменил во главе сяньб. племен прежнего не очень удачливого вожьды Цичжицзяня, к-рый признавал себя вассалом кит. императора из династии Хань. Новый вожьд «ввел в действие законы и запреты, точно указал, что правильно и что неправильно, и не было тех, кто осмелился бы нарушить их». Он начал актив. воен. действия на всех направлениях. На востоке от сяньб. владений, в Маньчжурии, разгромил и оттеснил владение Фууй, на севере «остановил» динлинов, на западе напал на усуней, на юге грабил погран. земли Китая. В течение неск. лет он завладел всеми бывш. хуннскими землями, простиравшимися с запада на восток на 14 тыс. ли. Свою ставку («тин») Т. учредил на завоеванных землях на р. Чачоу в Сев. Китае. Все население державы было разделено им на 3 аймака. В зап. и вост. аймаках насчитывалось по 20 бу — племен, или «кочевий», а в центр. их было 10. Это деление соответствовало прежнему делению хуннской державы. Т. смог с помощью воен. силы объединить все центр.-азиат. кочевые племена и поставить под свой контроль торговлю Ср. Азии с Китаем. Эти успехи стали возможны благодаря созданию мощной армии, в составе к-рой были отряды панцирной кавалерии. Против Т. китайцы послали 3 мощные армии, к-рые потерпели поражение. Тогда китайцы прибегли к дип. уловкам. В ставку сяньб. вожьды «отправили посланца отвезти печать с кистью» с целью заключить «договор мира и родства» и «пожаловать ему титул вана». Однако Т. отказался принять этот титул и печать, что, вероятно, было связано с неравноправными условиями соглашения. Возможно, вожьд считал, что добыча от воен. набегов будет больше любых дип. даров. В последующий период сяньбийцы ежегодно совершали набеги на сев. р-ны Китая. Почти сразу после смерти Т. держава Сяньби распалась.

Лит.: Кычанов Е.И. Кочевые государства от гуннов до маньчжуров. М., 1997.

Ю.С. Худяков

**ТАРА**, город обл. подчинения в Омской обл., адм. центр одним. р-на. Расположен в 302 км к северу от Тара на лев. берегу р. Иртыш (севернее от места впадения в Иртыш р. Тары). Гидроним Тара из тюрк. «тар» — «узкий». Порт находится 410 км ниже Омска по течению Иртыша, в 285 км от ж.-д. ст. Любинской на линии Тюмень—Омск. Узел автомоб. дорог. Аэропорт. С 1594 — крепость Тарский городок, с 1782 Т. — уезд. город *Тобольского наместничества* (с 1798 — *Тобольской губ.*), с 1822 — окр. город Тобольской губ. (с 1898 — уезд. город), с 1919 — центр Тарского у. Омской губ., с 1924 — Тарского р-на, в 1925—29, 1933—40 — центр *Тарского окр.*, с 1930 — в составе Западно-Сибирского кр., с 1934 — в составе Омской обл. Числ. населения (тыс. чел.): нач. XVIII в. — ок. 12,0; 1825 — 4,3; 1856 — 5,2; 1897 — 7,2; 1926 — 10,3; 1959 — 20,6; 1970 — 22,4; 1979 — 26,4; 1989 — 26,2; 1998 — 25,9; 2002 — 26,9; 2007 — 26,6.

Основан по царскому указу *воеводой* А.В. Елецким близ устья Тары как крепость, к-рая служила заслоном на юж. рубеже рус. владений в Сибири и форпостом для борьбы с ханом *Кучумом*. Тарский городок — 1-е рус. поселение Прииртышья, воен.-опор. пункт, сыгравший важную роль в разгроме *Сибирского ханства*. В 1595 из Т. была проведена круп. экспедиция по покорению соседних татар. волостей. В авг. 1598 отряды тарских



Вид города Тары. 60-е гг. XVII в.

воевод кн. И. Масальского-Кольцова и А. Воейкова нанесли Кучуму поражение; вскоре Кучум погиб, а Сиб. ханство распалось. Потомки хана Кучума вместе с калмыц. отрядами продолжали нападения на поселения русских, в т. ч. на Тарский городок, вплоть до 1640-х гг. Все эти годы Т. несла погран. службу. В 1634 Т. осадила джунгарская (ойротская) конница. Джунгар. князьки (*тайши*) потребовали ликвидации городка. Тарчане, получив помощь из *Тобольска*, не только отбили нападение, но и разбили отряд джунгар. Т. неоднократно горела (в 1629, 1658, после большого пожара 1669 перенесена на совр. место). Вокруг Т. шло расселение крестьян из европ. части России. В нач. XVIII в. через Т. Рос. гос-во осуществляло торг. связи с Китаем, *Джунгарским ханством*, Ср. Азией (в частн., с Бухарой) и Индией. Отсюда снаряжались и отправлялись экспедиции для освоения Вост. Сибири и Д. Востока. Этим объясняется бурный рост города. По своему экон. развитию он занимал 3-е место после Тобольска и *Тюмени*. Прославился *Тарским бунтом*. После стр-ва Омской крепости (1716) Т. потеряла свое стратег. и торг. значение. С 1769, когда *Сибирский тракт* прошел к югу от Т., она стала захолустным городком. Часть жителей была переведена в возникшие в верховьях Иртыша крепости. В течение XVII—1-й пол. XX в. была местом *ссылки*. Среди первых ссыльных были стрельцы, мастеровые, попавшие в плен литовцы и *поляки*. В 1826 по Тарскому тракту этапом были провезены *декабристы*, нек-рые из них (*В.И. Штейнфельд*, Ф.М. Башмаков) отбывали ссылку в Т. В 1870—80-х гг. в Т. отбывали ссылку революционеры-разночинцы. В 1906 из 7,6 тыс. жителей города ок. 2,3 тыс. были ссыльными.

В кон. XIX в. в Т. действовал 21 завод, в т. ч. винокур., 5 кожев., стеклянный. Мн. жители уходили на зол. прииски. Регулярно проводились *ярмарки*. Имелась целая сеть страховых об-в. В сов. время в Т. были построены: пристань (1958), комбинаты — мясной, маслосыродел., мельнич.; заводы — рыбный, пивовар., кирпич.; фабрики — обувная, швейная, филиал Омского телевизион. з-да, комбикорм. з-д, типография. В 1972 введена в эксплуатацию Тарская ремонтно-эксплуатационная база, к-рая занимается ремонтом судов. В послед.

годы город получил заметный импульс к развитию. В 2001 началось актив. освоение Крапивинского нефт. месторождения компанией «Сибнефть» (ныне — «Газпромнефть»), расположенного в Тарском р-не. Это повысило значимость Т. как центра омских сев. р-нов, дало доп. средства в муницип. казну, предоставило жителям новые раб. места. Перспективным может быть для Т. и освоение близлежащих залежей циркон-ильменитовых руд, месторождений керамзита, сапропеля. Развивается и традиц. для таеж. зоны переработка леса, торфа. Начиная с 2002 увеличилось жилищное стр-во. Большое значение для развития Т. имело открытие в 2005 севернее города капитального Самсоновского моста (возле дер. Самсоново) через Иртыш (строющаяся трасса Тобольск—Тара—Томск). В город пришел природ. газ с соседнего Тевризского месторождения.

В кон. XIX в. в Т. числилось ок. 1 тыс. домов (в т. ч. 20 камен.), имелись 6 правосл. церквей, мечеть, гостинный двор, были открыты жен. прогимназия, уезд. и приходское училища, больница, богадельня, ночлеж. дом. В 1899 в Т. действовало 4 учеб. заведения с 470 учащимися: жен. 3-классная прогимназия, Спасское муж. приходское училище, уезд. и приход. училища. Имелась гор. обществ. б-ка, типография и литография. В нач. XX в. наблюдается рост образоват. учреждений, б-к. Появляется и кинематограф (1913). В 2006 в Т. открыты Северный драм. театр и совр. б-ка. Действуют филиалы омских вузов: аграр. и пед. ун-тов, мед. и пед. училища, с.-х. техникум, 3 техн. училища, ср. школы, школа искусств, 5 б-к, 3 кинотеатра, клуб. В Т. имеется ист.-краевед. музей (с 1932), картин. галерея. Выходит район. газ. «Тарское Прииртышье». Среди памятников архитектуры: камен. Спасская (1776), Богородице-Казанская (1777) церкви, Никольский собор (1783), Успенская (1792), Кладбищенская (1789), Праскевьевская церкви (1823). В гор. застройке сохранились деревян. дома с резными карнизами и наличниками, деревян. мостки на улицах.

Герб утвержден в 1785: в верх. половине щита герб тобольский; в ниж. — в зеленом поле серебр. горностай, в знак изобилия этих зверей в округе города.





Лит.: Юрасова М.К. Города Омской области. Омск, 1959; Сибирские города XVII – начала XX в. Новосибирск, 1978; Города Омской области. Омск, 1985; Райцентры Омской области. Омск, 1992; Тарская мозаика (история края в очерках и документах 1594–1917 гг.). Омск, 1994; Города России: Энциклопедия. М., 1998; Алисов Д.А. Культура городов Среднего Прииртышья в XIX – начале XX в. Омск, 2001.

С.Г. Сизов

**ТАРАНОВ Николай Аверкиевич** (28 дек. 1889, станция Кайдаловская Забайкальской обл. – нач. 1970-х гг., Хабаровск), воен. деятель. Окончил техн. училище в Ревеле. В 1907 за участие в забастовке и противодействии властям приговорен к каторж. работам (Амурская обл.). В 1911 призван вольноопределяющимся в Нерчинский казачий полк *Забайкальского казачьего войска* (ЗКВ). В период *Первой мировой войны* командовал автоброневзводом, бронеполком, авторотой при штабе Сербской армии на Солоникском фронте. За рев. агитацию отправлен в Россию, разжалован из штабс-капитанов в рядовые и осужден на 12 лет каторж. работ с отбытием их после войны. Отправлен под Ригу в партизан. отряд полк. Пунина, где в нач. окт. 1917 оставил часть. Воен. трибуналом Временного пр-ва приговорен к смерт. казни. Освобожден из Псковской тюрьмы караулом 437-го пехот. полка. Участник штурма Зимнего дворца. В янв. 1918 участвовал в разоружении Забайкальской казачьей дивизии, сопровождал ее до *Верхнеудинска*. 10 апр. 1918 исключен из ЗКВ. Принимал актив. участие в Гражданской войне (командир и комиссар кавалер. бригады, дивизии), участвовал в подавлении крест. восстания в Тамбовской губ. (1921), в 1922 – командир автокоманды штаба сводной стрелк. дивизии *Народно-революционной армии Дальневосточной республики*. Из-за многочисл. ранений комиссован, в июле 1922 назначен нач. горной милиции Амурской обл. В сов. время работал в органах госбезопасности по линии разведки.

Награды: полный георгиевский кавалер, ордена Св. Анны 2-й ст., Красного Знамени.

М.В. Шиловский

**ТАРКО-САЛЕ**, город район. подчинения в *Ямало-Ненецком авт. окр.*, адм. центр Пуровского р-на. Расположен на прав. берегу р. Пякупур в месте ее слияния с р. Айвасадапур и образования р. Пур. Расстояние авиатранспортом до *Тюмени* 1 117 км, до *Салехарда* – 550 км. Ближайшая ж.-д. ст. – Пуровск на линии Тюмень–Сургут–Новый Уренгой, расположена в 11 км к западу от Т.-С. Имеются аэропорт, пристань на р. Пякупур. Автодорогой связан с *Губкинским*. Основан в 1932 как поселок, центр образованного Пуровского р-на (в переводе с ненец. «Талка саля» означает «поселение между рек»). В 1944 создан Тарко-Салинский сельсовет, с 1976 – п. г. т., с 2004 – статус города. Числ. населения (тыс. чел.): 1989 – 17,4; 2002 – 18,5; 2007 – 20,0.

Т.-С. – один из центров нефтегазодобычи ЯНАО: ОАО «Нефтяная компания «Таркосаленефтегаз», НГДУ «Пурнефть» (ОАО «Пурнефтегазгеология»), АО «Нефтегазовая компания «Нега», ЗАО «Пуровская нефтяная компания», «Нефтяная компания «Ямал», «Ямал-нефтеотдача», ОАО «Ханчейское НГДУ», «Янгпур», «Сибур-Ямал» и др. Центр геол.-развед. работ: ОАО «Пурнефтегазгеология», геофиз. эксп. (филиал ОАО «Ямалгеофизика»), «Полярная геолого-добывающая компания», ООО «Пургеофизика», «Пурстройматериалы», науч.-производств. предприятие «Пургеосервис», каротажная эксп., «Геофизик», НГРЭ по испытанию скважин, база обслуживания геол.-развед. работ. Рыбокомбинат, хлебозавод, с.-х. кооператив «Верхне-Пуровский» (оленоводство, звероводство, пушной промысел). Св. 20 строит. предприятий и орг-ций (упр-ние меха-

низир. и вышкомонтаж. работ; дорожно-эксплуатац. строит. объединение «Пурдорспецстрой»; линейное упр-ние по стр-ву и эксплуатации газопроводов; ОАО «Пургеолстрой»; «Тарко-Салинский комбинат стройиндустрии» и др.). Типография, редакция район. газеты, район. больница, дет.-юнош. спорт школа. Имеются: представительство Тюменского гос. ун-та, 2 ср. школы, ср. санаторная школа-интернат, нач. школа, Пуровский район. краевед. музей, центр нац. культур, дет. школа искусств, дом культуры, центр дет. туризма и краеведения, дом дет. творчества, 6-ки. Телерадиокомпания «Луч». Правосл. Святоникольский приход *Тобольской и Тюменской епархии*, церковь *евангельских христиан-баптистов* «Благовестие», мусульм. религ. об-во.

Герб утвержден в 2007: вилообразный крест символизирует город на слиянии 2 рек, деревья с корнями – прошлое, ист. события и стремление к будущему, белка – хранительница кладовых – означает природ. ресурсы края. Хвосты горностая – символ власти, а также своим видом они напоминают буровые вышки. 3 цвета – желтый – золото, белый – серебро, голубой – лазурь – символизируют богатство, благородство, чистоту и великодушные.



Лит.: Пуровский район: природа, население, хозяйство. Тюмень, 1996; Большая Тюменская энциклопедия. Тюмень, 2004. Т. 3.

В.В. Бакулин, А.П. Ярков

**ТАРСКИЙ БУНТ 1722**, одно из широких движений протеста представителей старой веры, явившегося наиболее масштаб. ответом на петровское законодат-во о старообрядчестве и введение подушной подати и рекрутчины. Указами 1716–21 строго, вплоть до смерт. казни, каралась передача старой веры другим, даже своим детям, старообряд. семья ставилась вне закона. Староверов обязывали уплачивать подушный оклад в двойном размере. При этом, в исключение из общего правила, платить должны были даже женщины (правда, в одинарном размере). Попытки взимания двойного оклада встретили в Сибири повсемест. сопротивление, организуемыми центрами к-рого стали скиты, населенные десятками и сотнями беглых. Запылали самосожжения протеста. Ходили слухи о том, что царь подменный и правит антихрист, о близком конце света. Близ *Тары* власти повели переговоры с руководителями скитов, в к-рых обитали приверженцы обоих направлений старообрядчества – беспоповского (Иван Смирнов) и поповского (о. Сергий). И когда те сообщили, что приготовились к самосожжениям, проведение подушной переписи приостановили.

Но весной 1722 в Таре и окрестных скитах узнали, что предстоит присяга наследнику престола в соотв. с указом от 5 февр. 1722. Указ провозглашал право государя назначить себе любого наследника, но имени его не называл. Сиб. староверы посчитали, что речь в указе идет о присяге антихристу, имени к-рого нельзя назвать. В скитах о. Сергия и И. Смирнова активно обсуждали ситуацию и решили призвать все население не присягать. С 18 мая в доме у казачьего полк. Ивана Немчинова началось широкое обсуждение документа, обосновывавшего этот отказ, – «отпорного письма», составленного в скиту о. Сергия, к-рый сам участвовал в этих обсуждениях вместе с казаками П. Байгачевым, В. Исетским, И. Подушей. Читали и толковали церк. книги («Книгу о вере», «Кириллову книгу», Апокалипсис, Слова Ефрема Сирина и др.) с их свидетельствами о признаках конца света, находя все эти признаки в петровской России. В мае на подоб. сходках под пись-

мом подписались мн. казаки и жители Тары — 228 чел. во главе с Немчиновым и о. Сергием. 27 мая комендант Тары Глебовский назначил общий сбор на соборной площади для приведения к присяге, но присягу согласилось принять лишь неск. человек, остальные подали «отпорное письмо», зачитанное тут же, на площади. *Г.Ф. Миллер* на основании каких-то не дошедших до нас источников считал, что всего в публичном акте отказа от присяги у собора участвовало ок. 700 чел.

На подавление этого бунта из *Тобольска* были посланы части Московского и С.-Петербургского пехот. полков с приданной артиллерией и конницей — всего более 600 чел. Восставшие оказали слабое сопротивление. Немчинов с 20 казаками заперся в своем дворе и взорвал себя порохом, др. группа казаков села в осаду во дворе Ивана Подуши и отстреливалась от войск «царя-антихриста» еще 4 мес. В окрест. скитах произошли самоожжения.

«Тарский розыск» охватил огромные тер. Зап. Сибири; он велся с крайней жестокостью, сопровождался пытками, массовыми казнями и самоожжениями (см. *Самосожжения старообрядцев в Сибири*). По сведениям *Г.Ф. Миллера*, после следствия была предана смерти половина всех собравшихся у собора для подачи «отпорного письма», остальные отправлены в *сылку*. Вдоль ведущих в Тару дорог стояли виселицы с казненными. О. Сергий подвергся четвертованию. Поиски «тарских противников» по всей Сибири продолжались неск. лет, последние казни по этому делу проводились в 1735. Общее число казненных, наказанных кнутом и сосланных исчислялось тысячами.

Вместе с тем власти пошли на попятный в важном вопросе о записи в двойной оклад, служившей реальной причиной мн. актов протеста того времени. Запись эта была надолго, фактически до 2-й пол. 1730-х гг., приостановлена, так что по всей Сибири в 1726 числился лишь один (!) «записной раскольник», в 1732 — пятеро.

Лит.: *Покровский Н.Н.* Путешествие за редкими книгами. М., 1988.

*Н.Н. Покровский*

**ТАРСКИЙ ОКРУГ**, образован в мае 1925 в ходе районирования Сибири, в осн. в пределах Тарского у. *Омской губ.* Входил в *Сибирский кр.* Адм. центр — *Тара*. Числ. населения (1926) — 277,3 тыс. чел.; уд. вес гор. населения 3,7%. Нац. состав: русские — 70,3%; белорусы — 15,8; татары (вкл. бухарцев) — 6,1; украинцы — 2,3; поляки — 0,9; чувашы — 0,8; эстонцы — 0,8; латыши — 0,8; немцы — 0,6%. К 1929 в составе Т. о. 10 р-нов, 279 сельсоветов, 1 город; площ. — 75,6 тыс. кв. км. Ликвидирован в июне 1929. Большая часть тер. округа вошла в *Омский окр.*, меньшая — в *Барабинский окр.* Вновь воссоздан в нояб. 1933. До дек. 1934 входил в состав *Западно-Сибирского кр.*, затем — *Омской обл.* Население (1933) 248,4 тыс. чел., уд. вес гор. населения 3,9%. В нач. 1940 в округе 9 р-нов, 158 сельсоветов, 1 город. Площадь 76 тыс. кв. км. Ликвидирован в 1940.

См. *Административно-территориальное устройство Сибири и Дальнего Востока.*

*В.А. Ильиных*

**ТАРХАНСКИЙ ОСТРОГ**, рус. поселение на тер. совр. *Тюменской обл.* Основан в 1628 на р. Тобол, недалеко от впадения в него р. Туры. Представлял собой крепость с деревян. частоколом и 2 башнями. Назван по р. Тарханке, впадающей в Тобол, где до прихода *русских* стоял татар. городок, владелец к-рого Тарханмурза платил дань *Кучуму*. В 1640 острог выдержал месячную осаду орды Девлет-Гирея, в 1641 послужил убежищем для остатков отряда тобол. сына боярского

Д. Аршинского. В 1689 острог взят штурмом калмыками и сожжен, в 1696 выстроен заново тобол. сыном боярским И.Г. Панютиным над Тоболом на перевозе на чистом яру в 8 саж. от старого острога. Вначале население острога состояло из казаков-годовальщиков, ежегодно посылаемых из *Тюмени*. В 1668 тюмен. пеший казак И. Севрюгин прибрал в Тюмени 40 беломестных казаков для постоян. житья в остроге и укрепил его крепостями. В сер. XVIII в. острог превратился в обыкновенную землед. слободу. Ныне — местность в окрестностях с. Карбаны Яркового р-на Тюменской обл.

Лит.: *Резун Д.Я., Васильевский Р.С.* Летопись сибирских городов. Новосибирск, 1989.

*Д.В. Раев, Д.Я. Резун*

**ТАСЕЕВСКАЯ (СЕВЕРО-КАНСКАЯ) ПАРТИЗАНСКАЯ РЕСПУБЛИКА**, вр. адм.-тер. образование, созданное повстанцами и партизанами в ходе антиколчак. борьбы. Свое первонач. назв. республика получила по имени вол. села, расположенного в 120 верстах от *Канска*, в к-ром началось восстание. Территор. ядром республики стала Тасеевская вол., являвшаяся одной из самых крупных в Канском у. по числ. населения и отличавшаяся зажиточностью крест-ва. В 1917 волость состояла из 68 нас. пунктов, 14 из них считались старожильческими, 54 — переселенческими. В них насчитывалось 833 старожил. и 2 283 переселен. хоз-ва (всего 18 117 чел.).

Территор. границы и размеры республики были нечеткими и неустойчивыми. В 1-й пол. 1919 власть Тасеевского военно-рев. штаба номинально распространялась на часть тер. Шеломовской, Долгомостовской, Фоначетской и Христова-Рождественской вол., где также произошли восстания и существовали небольшие партизан. отряды и группы. В кон. июня 1919 колчак. войска выбили тасеевских повстанцев из всех нас. пунктов и вытеснили их в безлюдную тайгу. К сер. июля 1919 партизаны смогли восстановить контроль над небольшой частью территории и неск. нас. пунктами Тасеевской и Фоначетской вол., расположенными между реками Усолка и Бирюса. Во 2-й пол. сент. 1919, когда колчаковцы сняли часть своих гарнизонов, партизаны полностью подчинили себе Тасеевскую и Фоначетскую вол., а также значит. часть Шеломовской и Михайловской вол. Резкое расширение территории республики произошло в дек. 1919, когда белогвардейцы оставили вол. с. Шеломки и партизанам сдались колчак. гарнизоны, дислоцировавшиеся в селах Абан, Мокрушинское и Христова-Рождественское. В кон. 1919 — нач. 1920 под контролем партизан оказалась вся тер. Канского у. к северу от Транссибирской магистрали. На заключит. этапе существования республика включала в себя 11 волостей, в к-рых насчитывалось ок. 15 тыс. крест. хоз-в с населением ок. 85 тыс. чел.

Инициаторами восстания, положившего нач. образованию республики, явилась небольшая группа подпольщиков во главе с Ф.А. Астафьевым и *В.Г. Яковенко*, 28 дек. 1918 арестованная должностных лиц и милиционеров Тасеевской вол. Высш. воен. и гражд. органом власти на повстанч. территории первоначально являлся избранный 2 янв. 1919 вол. съездом Тасеевский воен.-рев. штаб, в состав к-рого вошли большевики Ф.А. Астафьев (команд.), Н.М. Буда, Н. Вахрушев, М.Т. Гришненко, Ф. Тараканов и В.Г. Яковенко (пред.). Весной 1919 в связи с расширением повстанч. территории вол. штаб был переименован в районный. В кон. июня 1919 Ф.А. Астафьева на посту командующего заменил Н.М. Буда. В нач. авг. 1919 воен.-рев. штаб был упразднен, а вместо него создан Армейский совет, к-рый стал на тер. республики высш. законодат., распорядит. и исполнит. органом воен. и гражд. влас-

ти. В состав Армейского совета вошли П.А. Астафьев, Ф.Я. Бабкин, Н.М. Буда (команд.), Витюков, Ф.Н. Лобов, Е.К. Рудаков и В.Г. Яковенко (пред.). В таком составе он просуществовал до 17 янв. 1920, когда решением политработников 30-й стрелк. дивизии Кр. армии был распущен, а из его членов создан Канский уезд. рев. комитет.

Зародышем партизан. армии республики стали 4 тасеевские роты числ. 218 чел., организованные в кон. дек. 1918 – нач. янв. 1919. В янв. 1919 были дополнительно сформированы 2 эскадрона кавалерии, отряд лыжников и «серебряная рота», состоявшая из солдат-ветеранов. Кроме того, в соседних волостях возникли небольшие отряды и группы партизан, первоначально не подчинившиеся Тасеевскому штабу, но координировавшие с ним свои действия. К сер. весны 1919 числ. партизан. армии республики была доведена до 1,5 тыс. чел., имевших на вооружении ок. 500 винтовок и пулемет. Однако воинская дисциплина в ней оставалась слабой, поскольку преобладали отрядный принцип орг-ции и выборность команд. состава. В авг.–сент. 1919 партизан. армия была перестроена: вместо укомплектованных по территор. принципу отрядов были сформированы 3 пехот. и 3 кавалер. полка, что укрепило дисциплину и боеспособность. К кон. 1919 числ. армии составила ок. 5 тыс. штыков и сабель. В янв. 1920 значит. их часть влилась в 30-ю стрелк. дивизию Кр. армии.

Возглавлявшие Тасеевскую республику большевики являлись твердыми сторонниками сов. власти. Они стремились макс. подчинить внутр. жизнь контролируемой ими территории задачам вооруж. борьбы против колчаковцев. Укрепление армии, ее вооружение и снаряжение, создание оборонит. сооружений, борьба с полит. противниками, нарушителями рев. порядка и дезорганизаторами являлись приоритетными в работе воен.-рев. штаба и Армейского совета. Свою линию они проводили последовательно, решительно, а иногда и жестоко. По отношению к неподчинившимся и тем более противникам рук-во республики без колебаний применяло самые суровые меры наказания, в т. ч. расстрелы, что вызывало недовольство части населения и даже партизан.

С сер. лета 1919 политика рук-ва республики стала гибче и мягче. Оно усилило внимание к проблемам орг-ции тыла и жизни осн. массы населения республики. По его инициативе 8–10 авг. в с. Шекотурово и 15–24 нояб. 1919 в дер. Бикчет были проведены съезды армейских депутатов, на к-рых обсуждался широкий круг вопросов партизан. армии и тыла. Кроме того, планировалось в кон. 1919 созвать краевой съезд раб. и крест. депутатов, на к-ром намечалось избрать краевой совет. Для рук-ва мест. советами была учреждена должность спец. комиссара по гражд. делам, для решения экон. вопросов создан совет народ. хоз-ва, для рассмотрения полит. дел и борьбы с круп. преступлениями – воен.-рев. трибунал, для решения мелких гражд. дел – народ. суды.

Колчаковское командование трижды пыталось разгромить Тасеевскую республику. Первые 2 воен. экспедиции, предпринятые им в янв. и февр. 1919 небольшими силами, оказались безуспешными. Во 2-й пол. июня 1919, создав многократное превосходство в числ. и вооружении, белогвардейцы вынудили партизан покинуть занимаемую ими территорию. От полного разгрома партизан спасла пассив. тактика, избранная белым командованием, заключавшаяся в удержании за собой круп. нас. пунктов путем устройства в них гарнизонов. Во 2-й пол. сент. колчак. командование начало сворачивать свое присутствие в Тасеевской вол., чем воспользовались партизаны, перейдя к наступат. действиям. В кон. 1919 они одержали ряд побед и взяли

в плен неск. сотен колчак. солдат. В кон. 1919 – нач. 1920 свои гл. усилия партизаны сосредоточили на борьбе с отступавшими через сев. часть уезда колчаковцами, захватив тысячи пленных и огромное кол-во трофеев.

В результате вооруж. борьбы тасеевских повстанцев и партизан против колчак. режима значительно пострадало мест. население: десятки людей погибли в боях, сотни были расстреляны и замучены колчаковцами. Белогвардейцы почти полностью сожгли села Тасеево, Денисово, Колон, Канарай и Топол. В соотв. с указом *Верховного правителя А.В. Колчака* от 3 июля 1919 гос. земли, входившие в состав наделов с. Тасеево, подлежали изъятию из пользования мест. крестьян и передаче в земел. фонд, предназначенный для устройства военнослужащих рус. армии. От ущерба, нанесенного в ходе партизан. войны, население Тасеевской вол. не могло оправиться неск. лет, несмотря на помощь, к-рую ему оказывали органы сов. власти.

Лит.: *Партизанское движение в Сибири*. М.; Л., 1925; *Яковенко В.Г.* Записки партизана. М.; Л., 1925; *Иванов Г.* Тасеевская республика (1918–1920 гг.). Красноярск, 1969; *Журов Ю.В.* Енисейское крестьянство в годы Гражданской войны. Красноярск, 1972.

В.И. Шишкин

**ТАСЕЙ** (кон. XVI в. – 1626), предводитель родовой группы нижнеангар. тунгусов-лапогиров (топорков), проживавших по реке, получившей позднее назв. по его имени. В 1-й пол. 1620-х гг. самый авторитет. князец в регионе. Признав в 1622 зависимость от администрации *Енисейского острога*, в 1624 отказался платить *ясак* и стал организатором антирус. выступления нижнеангар. тунгусов. В 1626 со своим родом ушел далеко вверх по р. Чуне, где убит *бурятами*.

Лит.: *Бродников А.А.* Документальные источники о русско-тунгусских отношениях в Нижнем Приангарье в 20-е гг. XVII в. // *Вестн. НГУ*. Серия: ист., филол. Новосибирск, 2003. Т. 2, вып. 2.

А.А. Бродников

**ТАСКИН Сергей Афанасьевич** (7 сент. 1876, пос. Пуринский Забайкальской обл. – 7 июля 1952, Харбин), гос. и полит. деятель. Окончил Читинскую классич. гимназию (1896), учился на естеств. отд-нии физ.-мат. фак-та С.-Петербургского ун-та. Чл. *конституционно-демократической партии*.

В 1902 во время учебы в университете был избран пред. нового органа студ. самоупр-ния – совета старост. За орг-цию студ. сходки в февр. того же года арестован и выслан в *Нерчинск* на 3 года под надзор полиции. В *ссылке* работал учителем естеств. дисциплин Нерчинского реального училища и занимался с. х. В 1907 избран депутатом *Государственной думы* II созыва от *Забайкальского казачьего войска* (ЗКВ). Входил во фракцию кадетов и участвовал в работе комиссии по народ. образованию. После роспуска Думы возвратился в *Забайкалье*, где снова работал преподавателем естеств. дисциплин в Нерчинском реальном училище. В 1907 дважды подвергался арестам полиции, но оба раза освобождался за отсутствием улик. По постановлению иркутского *генерал-губернатора* был выслан на жительство в с. Казачинское Киренского у. *Иркутской губ.* В 1908 после окончания срока ссылки вернулся на родину и занимался с. х. В 1912 избран депутатом Государственной думы IV созыва от ЗКВ. Входил во фракцию кадетов, сиб. и казачью парламентские группы, состоял членом 3 комиссий. Во время *Первой мировой войны* вместе с *В.Н. Пепеляевым* возглавлял зап.-сиб. сан. отряд.

После Февр. революции в кач-ве комиссара Вр. комитета Гос. думы вместе с В.Н. Пепеляевым предотвратил расхищение оружия из Петроградского арсенала и занимался нормализацией положения в Кронштадте.



В авг. 1917 председательствовал на II обл. съезде Забайкальского казачества, в кон. окт. избран депутатом Всерос. Учредительного собрания от *Забайкальской обл.* Принял актив. участие в борьбе против сов. власти. В апр. 1918 вошел в состав созданного атаманом *Г.М. Семеновым* Временного пр-ва Забайкальской обл., взяв на себя орг-цию гражд. упр-ния на освобожденной от большевиков территории. В июле 1918 занял должность министра земледелия и гос. имуществ в пр-ве (Деловом кабинете), созданном ген. *Д.Л. Хорватом* на ст. Гродеково. Указом *Верховного правителя России А.В. Колчака* от 5 дек. 1918 был назначен комиссаром (управляющим) Забайкальской обл. В этой должности оставался до сер. янв. 1920. Затем служил под началом *Г.М. Семенова*: состоял пом. главнокоманд. всеми вооруж. силами Д. Востока и *Иркутского военного окр.* по гражд. части, *возглавлял Правительство Российской восточной окраины.* После ликвидации «семеновщины» в Забайкалье эмигрировал в Китай. До 1926 заведовал артельным з-дом в Харбине, с 1927 служил дир. рус. нач. училища (гимназии) на ст. Якэши. При оккупации Маньчжурии сов. войсками избежал ареста и депортации.

Лит.: *Звягин С.П.* Управляющий Забайкальской областью (1918–1920) С.А. Таскин // Проблемы истории Сибири (XVIII–XX вв.): Межвуз. сб. науч. тр. (К 75-летию проф. Б.Б. Батуева). Улан-Удэ, 2000.

*В.И. Шишкин*

**ТАТАРИНОВ Степан Петрович** (1782 – 20 янв. 1847, Омск), изв. горный специалист, администратор, ген.-майор Корпуса горных инженеров (1840). Из дворян. В 1800 окончил Горное училище в С.-Петербурге. В 1805–09 обучался за границей. С 1821 – нач. Златоустовских з-дов и дир. оружейной ф-ки. В 1827–29 работал в составе комиссии, ревизовавшей горнозавод. р-н Вост. Забайкалья. С 1829 – нач. *Нерчинских серебряноплавильных з-дов.* В 1841–47 – гл. нач. *Колывано-Воскресенских (Алтайских) з-дов* и томский *губернатор.* Внес большой вклад в развитие технологии выплавки и обработки металлов на алт. предприятиях.

Лит.: *Гришаев В.Ф.* Алтайские горные инженеры. Барнаул, 1999.



*А.А. Пережогин*

**ТАТАРИНЦЕВ Петр Константинович** (1893, дер. Покровка Самарской губ. – после 1984, Ленинград), инж.-полк. путей сообщения, авт. проектов и строитель жел. дорог. В 1913 поступил в С.-Петербургский ин-т инженеров путей сообщения. С 1916 в армии, нач. узкоколейной дороги Проскуров–Русановцы. В 1921 откомандирован в Петроград для окончания института. В 1926–39 занимался ж.-д. изысканиями в системе Наркомата путей сообщения. Участвовал в стр-ве ж.-д. линий Семипалатинск–Зайсан, Кизел–Пермь–Уфа–Оренбург, Томск–Чулым, а также дорог в Приморье и на Сахалине. С 1939 работал в системе НКВД СССР нач. большой комплекс. экспедиции по изысканиям на ж.-д. линии Комсомольск-на-Амуре–Сов. Гавань. В 1940 назначен нач. предпроектных изысканий по ж.-д. линии Коноша–Котлас.

В годы Великой Отечественной войны Т. – нач. экспедиций и авт. проектов строящихся ж.-д. линий Сталинград–Саратов–Вельск, Панышино–Калач, Тундутово–Воропоново, Комсомольск-на-Амуре–Сов. Гавань. Решающий для обороны Сталинграда уч-к Петров Вал–Иловля ж.-д. линии Сталинград–Саратов, открытый для движения на 5 мес. ранее установленного

срока (7 авг. 1942), принял на себя перевозки воен. грузов для Донского и Сталинградского фронтов.

С 1947 Т. руководил Северной проектно-изыскат. экспедицией, по проектам к-рой строилась широтная ж.-д. магистраль Воркута–Салехард–Игарка с выходом на *Норильск* (см. *Полярная (мертвая) дорога*). В 1954–55 работал на изысканиях вторых путей Печорской ж. д., с 1956 по 1961 – в транспорт. институтах Ленинграда.

Награды: ордена Красного Знамени, Красной Звезды, медали.

*В.В. Ламин*

**ТАТАРСК**, город обл. подчинения в *Новосибирской обл.*, адм. центр одноим. р-на. Расположен в 457 км к западу от *Новосибирска*, в зап. части Барабинской низм. Узел ж.-д. линий (*Транссибирской магистрали* и линии на Кулунду) и автомоб. дорог (трасса «Байкал»). Образован в 1911 в результате объединения поселков Старая Татарка (осн. в кон. XVIII в.) и Станционный (осн. в 1896 при ж.-д. ст. Татарская), получив статус безуезд. города (с упрощенным гор. упр-нием) *Томской губ.* В 1917–19 – адм. центр Татарского у. *Акмолинской обл.*, в 1919–25 – *Омской губ.* С сент. 1924 – центр укрупненной волости, с мая 1925 – район. центр. В 1925–30 – в составе *Сибирского кр.*, в 1930–37 – *Западно-Сибирского кр.*, с сент. 1937 – Новосибирской обл. С 1937 – город обл. подчинения. С 2004 – город район. подчинения. Числ. населения (тыс. чел.): 1911 – 4,5, 1916 – 5,1, 1926 – 9,2, 1939 – 21,4, 1950 – 32,9, 1959 – 30,3, 1970 – 28,1, 1979 – 29,2, 1989 – 28,3, 1998 – 30,3, 2002 – 26,1, 2007 – 26,1.

Возникновение и развитие Т. связано с Транссибом. В 1912–14 Т. стал центром стр-ва Кулундинской ж. д. Сов. власть установилась 16 дек. 1917; в период *Гражданской войны* Татарский у. стал местом *партизанского движения.* В годы *Великой Отечественной войны* Т. – важный центр поставки продовольствия на фронт, место *эвакуации* (принял ок. 2 тыс. чел.). Экономика совр. Т. представлена предприятиями, обслуживающими ж.-д. и автомоб. транспорт, машиностроением («Татарсктехмаш», «Татарскагромаш»), легкой и пищевой пром-тью (швейная ф-ка «СМИТ», маслодельный и мясоптицекомбинат). Соц.-культ. сфера: 10 ср. общеобразоват. школ, дет. школа искусств, дет.-юнош. спорт. школа, народ. ист.-краевед. музей (осн. в 1985), пед. училище, проф.-техн. училище, «Экологический центр», правосл. храм. Издается «Народная газета». В 66 км от Т. расположен грязевой курорт и соленое оз. Карачи (с кон. XIX в.).

Лит.: *Вся Россия.* Города и населенные пункты: Энциклопедия. М., 2001.

*А.А. Бурматов*

**ТАТАРЫ СИБИРСКИЕ** (самоназв. сибиртатар, сибиртатарлар), народ в РФ (ок. 190 тыс. чел. в *Кемеровской, Новосибирской, Омской, Томской и Тюменской обл.*). Живут также в Казахстане, нек-рых странах Ср. Азии и Турции (всего ок. 20 тыс. чел.). Этнич. группы – тоболо-иртышская (курдакско-саргатские, тарские, тобол., тюмен. и ясколбинские татары), барабинская (барабинско-туражские, любейско-гунусские и теренинско-чойские татары), томская (калмаки, чаты и эуштинцы).

Язык – сибирско-татарский. Дialectы: тоболо-иртышский (тарский, тевризский, тобол., тюмен., заболотный говоры), барабинский и томский (калмацкий и эуштинско-чатский говоры). Большинство верующих – мусульмане-сунниты. Часть Т. с. придерживается традиц. верований. У Т. с. преобладают черты урал. антроп. типа, сложившегося в результате др. метисации между европеоидами и монголоидами.

В наиболее общем виде этногенез Т. с. представляется в наст. время как процесс смешения угор., самодийск., тюрк. и отчасти монг. племен и народностей, вошедших в состав разных групп этой этнич. общности. Проникновение тюрков происходило в осн. 2 путями — с востока, из Минусинской котловины, и с юга — из Ср. Азии и с Алтая. Видимо, первонач. территории заселения Т. с. заняли др. тюрки *Тюркских каганатов*. В Томском Приобье опред. роль в формировании тюркояз. населения сыграли кыргызы, и телес. племена. Автохтон. тюрк. племенами в составе Т. с. считаются аялы, курдаки, туралы, тукузы, саргаты и др. Возможно, именно древнетюрк. племена, а не кыпчаки, появившиеся позднее (в XI—XII вв.), образовали осн. этнич. компонент на 1-м этапе этногенеза Т. с. В IX—X вв. на тер. Томского Приобья продвигались кимаки — носители *сросткинской культуры*. Из их среды вышли кыпчак. племена и народности. В составе Т. с. зафиксированы племена и роды хатанов, кара-кыпчаков, нугаев. Наличие в тоболо-иртыш. группе племен мрассы и кондомы указывает на их этноген. связь с шорскими племенами. Позднее в состав Т. с. вливались желтые уйгуры, бухарцы-узбеки, *телеуты* (в тарскую, барабин. и томскую группы), казан. татары, мишари, башкиры, казахи. Они, за искл. желтых уйгуров, усилили кыпчак. компонент в составе татар Зап. Сибири.

Подавляющую массу *бухарцев сибирских* составляли узбеки и таджики, кроме того, встречались уйгуры, казахи, туркмены и, видимо, каракалпаки, а в Сибири в отд. случаях сиб. и казан. татары.

После монг. походов XIII в. территория Т. с. входила в Золотоордынское гос-во хана Батыея. Наиболее ранние гос. образования Т. с. — Тюменское ханство (в XIV в. с центром в Чимге-Туре, на месте совр. *Тюмени*), в кон. XV — нач. XVI вв. — *Сибирское ханство* (по назв. поселения Сибирь или Кашлык). Рост хоз. и культур. связей, родственность языков и др. факторы привели к возникновению новых надплеменных этнич. общностей. В XIV—XVI вв. сложились осн. группы Т. с.

Этнич. история Т. с. в рамках Рус. гос-ва была непростой, что связано с огромной территорией их расселения в Зап. Сибири, опред. разобщенностью, контактами со мн. народами, сложным соц. составом и др. факторами. Постепенно стабилизировались этнич. территории Т. с., хотя отд. их перемещения наблюдались еще в кон. XIX—XX вв. Несмотря на территор. разобщенность в составе Рос. гос-ва, связи между тоболо-иртыш., барабин. и томско-обскими тюркояз. группами Т. с. создавали возможность для развития консолидац. процессов.

В годы существования СССР этнич. структура Т. с. изменилась мало. У *барабинцев* исчезло деление на группы и племена, лишь в отд. селениях сохраняются знания о тугумах — генеалог. группах. У тоболо-иртыш. и томских татар ослабли, но полностью не исчезли представления о делении на субэтнич. группы. По мнению одних ученых, Т. с. — самостоят. народ, другие указывают на незавершенность их консолидации в единый этнос, считая, что они представляют собой, скорее всего, не вполне сформировавшуюся этнич. общность. Сиб. бухарцы окончательно вошли в состав Т. с. к сер. XX в. В 1960—80-е гг. имели место актив. процессы сближения и частич. смешения Т. с. с волго-урал. татарами. Во всех переписях населения СССР Т. с. включались в состав татар.

Т. с. расселены в осн. в ср. и юж. частях Зап. Сибири — от Урала и почти до Енисея. Селения их разбросаны среди рус. деревень, русские проживают и в самих татар. селениях, составляя в них порой 15—30% всего населения. Значит. группы Т. с. живут в Тюмени,

*Тобольске, Омске, Таре, Новосибирске, Томске* и др. городах, где была компактность их расселения в татар. *слободах* исчезла. В городах Зап. Сибири осели и мн. волго-урал. татары. Все тюрк. группы, относившиеся к Т. с., в кон. XVII в. насчитывали 16 тыс. чел., в кон. XVIII в. — св. 29 тыс., в кон. XIX в. — 11,5 тыс. чел. Числ. сиб. бухарцев составляла в нач. XVII в. 1,2 тыс. чел., в кон. XIX в. — 11,5 тыс. чел. Число волго-урал. татар — переселенцев в Сибирь вплоть до 1860-х гг. росло медленно: в 1858 их было на Зап.-Сиб. равнине всего 700 чел. К 1897 их кол-во возросло до 14,4 тыс. чел. По переписи 1926, Т. с. насчитывалось 90 тыс. чел., а всех татар (вкл. волго-урал.) — 118,3 тыс.

Традиц. занятия — земледелие (у нек-рых групп оно существовало до прихода в Сибирь русских) и скот-во. У барабин. татар большую роль играло озерное рыболовство, а у сев. групп тоболо-иртыш. и барабин. татар — реч. рыболовство и охота. Разводили круп. рог. скот и лошадей. В юж. части региона выращивали пшеницу, рожь, овес, просо.

Ремесла — кожев. дело, изготовление веревок из липового лыка (тюмен. и ясколинские татары), вязание сетей, плетение коробов из ивовых прутьев, изготовление берест. и деревян. посуды, телег, лодок, саней, лыж. Т. с. занимались также торговлей, отхожими промыслами (работы по найму в с. х., на казен. лесных дачах, лесопил. и др. заводах), извозом.

Обществ. уклад на протяжении веков существ. менялся. В период Сиб. ханства существовала соседская территор. община, при наличии у барабинцев, ясколбинцев и др. родоплем. отношений, исчезнувших с *присоединением Сибири к России*. Осн. массу татар. населения Зап. Сибири до реформы *М.М. Сперанского*, осуществленной в кон. 1-й четв. XIX в., составляли ясачные — рядовые общинники. Помимо них среди Т. с. были группы служилых татар-казаков, захребетных (зависимых) татар, оброчных чувальщиков (платили подать с чувала — печи), а также дворяне, купцы, мусульм. духовные лица и др. По Уставу об управлении инородцами (1822) почти все Т. с. и сиб. бухарцы были переведены в категорию оседлых «инородцев». В СССР соц. проф. состав Т. с. существ. изменился. Руководители, специалисты, служащие, механизаторы, квалифцир. рабочие составляли среди барабинцев более 50%, а среди тоболо-иртыш. татар — 60% всего сел. населения.

Осн. формой семьи у Т. с. в XVIII — нач. XX в. была малая семья (в ср. 5—6 чел.). В послед. десятилетия семья состоит из 2, реже 3 поколений и насчитывает 3—5 чел.

Свои селения Т. с. называли аулами, или юртами, среди томских татар до революции сохранялись термины «улус» и «аймак».

Для деревень Т. с. характерны приречные и приозерные типы поселений. С сооружением дорог появились притрактовые селения. В кон. XIX — нач. XX в. для большинства татар. поселений типичной являлась правильная прямолнейная планировка улиц. В нек-рых нас. пунктах отмечались и др. черты — кривизна улиц, повороты, закоулки, нек-рая разбросанность жилищ и т. п. Дома ставили по обе стороны улицы, в прибрежных селениях редко встречалась односторонняя застройка.

В XVII в. в кач-ве жилищ бытовали землянки и полудземлянки. Однако издавна Т. с. были известны наземные срубные постройки, а также глинобитные, дерновые и кирпич. жилища. Срубные юрты в XVII—XVIII вв. были низкими, имели небольшие двери (пролезали в них на корточках), окна отсутствовали, дневной свет проникал через отверстие в плоской земляной крыше. Позднее дома строили по рус. образцу. Нек-рые тата-

ры имели 2-этажные срубные дома, а в городах зажит. купцы и промышленники — камен. дома. В интерьере домов каждой группы Т. с. были свои особенности, но центр. место в обстановке большинства жилищ занимали нары, покрытые коврами, войлоком, уставленные по краям сундуками и постельными принадлежностями. Нары заменяли почти всю необходимую мебель. В домах были еще столики на очень низких ножках, полки для посуды. Лишь у богатых татар встречалась др. мебель — шкафы, стулья и т. п. Отапливались дома печами-чувалями с открытым очагом, но нек-рые татары пользовались и рус. печами. Лишь немногие дома украшались узорами на наличниках окон, карнизах, воротах усадеб. В осн. это был геометр. орнамент, но иногда в узорах прослеживались изображения животных, птиц и людей, что запрещалось *исламом*.

Чаще узорами украшали одежду, голов. уборы и обувь. Натальной одеждой служили рубахи и штаны. И мужчины, и женщины сверху надевали бишметы — длинные распашные кафтаны с рукавами, камзолы — безрукавные или с короткими рукавами, облегающие распашные кафтаны, халаты (чапан) из домотканой материи или среднеазиат. шелк. тканей, а зимой — пальто и шубы (тон, тун). В XIX — нач. XX в. среди части Т. с. распространились рус. дохи, тулупы, полшубки, армяки, муж. рубахи-косоворотки, брюки, а у женщин — платья.

Из жен. голов. уборов специфически местной была налоб. повязка (сараоч, сарауц) с твердой передней частью из оббитого тканью картона, украшенной позументами и вышивкой бисером. Праздн. голов. убором был калфак (колпак). Кроме того, женщины носили летние и зимние шапки цилиндрич. формы, а сверху платки и шали. Мужчины носили тюбетейки, войлоч. шапки, зимние голов. уборы разных видов, в т. ч. с лопатообразным выступом сзади. Из обуви широко были распространены мягкие кож. сапоги (ичиги), кож. башмаки, зимние валенки (шимы), а также короткие чирки, охотничьи сапоги и др. Многочисленны жен. украшения — браслеты, кольца, перстни, серьги, бусы, бисер, шнурки, ленты. Девушки носили косные приpletки, украшенные монетами, а горожанки — серебр. и зол. медальоны.

В пище преобладали мясо-молоч. продукты. Молоч. продукты — сливки (каймак), масло (май), разновидности творога и сыра, особый вид кислого молока (катык), напиток айран и др. Мясо — баранина, говядина, конина, домаш. птица; свинину не употребляли; из мяса диких животных — зайчатина, лосятина. Супы: мясной (шурпа), пшеничный (таргы урэ), рисовый (корец урэ), рыбные, мучные — из лапши (онаш, салма, умац), жидкого теста (цумара) и поджаренной на масле муки (пламык). Употребляли каши талкан — блюдо из молотых зерен ячменя и овса, разведенных в воде или молоке, из мучных блюд ели лепешки (пэтер), пшеничный и ржаной хлеб, баурсаки — круп. жаренные в масле кусочки сдобного теста, сансу (вид баурсаков) — жаренные в масле длинные ленты теста («хворост»), пироги с разными начинками (пэрэмэц, балиш, сумса), блюда наподобие блинов (коймак), халу (алува) и др. Напитки: чай, айран, частично кумыс, нек-рые виды шербега и др.

Из народ. праздников ежегодно отмечают сабантуй. Из мусульм. праздников наиболее широко распространены Ураза (рамазан) и Курбан-байрам. В нек-рых деревнях Т. с. еще во 2-й пол. XIX в. были служители др. языч. культов. Среди части барабин. и томских татар вплоть до 1920-х гг. встречались шаманы (камы), к-рые лечили больных и камляли во время жертвоприношений. Из домусульм. верований сохранились культ предков,

культ животных, тотемизм, вера в духов — хозяев явлений природы, жилищ, усадеб, астрально-мифол. представления, вера в духов-идолов (покровителей семьи, общины, личных покровителей).

Лит.: Томилов Н.А. Современные этнические процессы среди сибирских татар. Томск, 1978; Он же. Этническая история тюркоязычного населения Западно-Сибирской равнины в конце XVI — начале XX в. Новосибирск, 1992; Валеев Ф.Т., Томилов Н.А. Татары Западной Сибири: история и культура. Новосибирск, 1996.

Н.А. Томилов

**ТАТИЩЕВ Василий Никитич** (19 апр. 1686, Псков — 15 июля 1750, с. Болдино Московской губ.). Род. в семье ср. потомств. дворянина. Получил домаш. образование. С 1693 по 1696 был стольником при дворе Ивана Алексеевича, с 1704 по 1709 — на воен. службе, участвовал во взятии Нарвы, в Полтавской битве, Прутском походе. С 1716 до 1720 выполнял воен. дип. поручения в России, Германии, Польше, Швеции. В 1720—22 — нач. казен. заводов Урала, в 1723 — чл. правления заводов, в 1724—26 был командирован в Швецию для изучения экономики этой страны, в 1727—30 — чл. Монетной конторы, в 1734—39 возглавлял заводы Урала и Сибири, с 1737 — одновр. Оренбургскую комиссию. В 1741 — глава Калмыцкой комиссии, в 1742—45 — *губернатор* Астрахани.



1-й ученый-энциклопедист в России, 1-й ученый-историк, источниковед, археограф, внес вклад в развитие этнографии, статистики, географии, картографии, философии, экон. мысли, права, педагогики.

В 1719, получив от Петра I поручение написать обстоят. географию России, Т. начал предварит. изучение истории, получив «Повесть временных лет» Нестора из б-ки Петра I. В 1720 на Урале обнаружил др. список этой летописи и перешел к изучению истории, поиску новых рос. и иностр. источников; именно на Урале были найдены 1-е ист. рукописи. В янв. 1722 выехал по делам в С.-Петербург, уже имея на руках «начало истории». В том же году заполучил копию с рукописи «Тобольского летописца» Станкевича, принадлежавшей архимандриту *Далматовского Успенского мон-ря*. В Швеции собирал материалы в архивах, б-ках, у частн. лиц, целенаправленно приобретал книги по истории, завязывал контакты с науч. общественностью. С 1730 по 1750 вел постоян. переписку с АН, получал через библиотекаря и советника Академии И.Д. Шумахера лит. из Европы, отправлял в Академию переводы источников, готовые части работы.

В Екатеринбурге в 1734—37 продолжил сбор материалов по истории и географии России. В янв. 1736 в АН были заказаны необходимые труды Геродота, Плиния, Дниодора Сицилийского, Бероза, Иосифа Флавия, Плутарха, Шетгения, Длугоша, Старовольца, в этом же году выписана 2-я, еще большая по составу партия литературы. Книги пришли уже после его отъезда в Самару, в июле и дек. 1737, и были включены в состав б-ки горного ведомства. В Екатеринбурге переводились необходимые для работы источники. Учитель латин. школы К. Кондратович перевел с лат. яз. труды М. Кромера «О начале истории польского народа», «Хронику о славянах» нем. хрониста XII в. Гельмольда и его продолжателя Арнольда, «Изъяснение татарской хронологии» Кирхера Кристоффа, «De oaculis veterum ethicorum» голланд. философа Ван Даля. У работавшего в Екатеринбурге врача-англичанина Грифа летом 1737 была приобретена «История» Плиния, изданная в Венеции в 1519, к-рую Кондратович перевел в 1737—38.



В Екатеринбурге работал и над географией Сибири, в понятие Сибири включался тогда и Урал. Под его рук-вом геодезисты составляли новые исправленные карты. Организовал сбор сведений о природе, живот. и растит. мире, ремеслах, торгах, древностях, о народах, населявших Сибирь, о воспитании и обучении детей. Сразу после прибытия в Екатеринбург, в окт. 1734, составил анкету из 92 пунктов и через губернатора Сибири разослал ее по всем городам, в нояб. 1734 в анкету было включено уже 198 вопросов. По его просьбе Кабинет министров своим указом в марте 1737 обязал *воевод* присылать ответы Т., сбор сведений вели на местах и геодезисты. С голланд. яз. переводился труд датчанина Избранта, возглавлявшего рус. посольство в Китае в кон. XVII в., в к-ром имелись ценные сведения по этнографии народов Сибири. Уже в 1736 приступил к «Общему географическому описанию всей Сибири», составил план, включивший 45 глав, написал первые 10 глав. Из-за недостатка сведений для запланир. части — конкрет. описания *уездов* Урала и Сибири — прервал эту работу и в 1737 после отъезда в Самару приступил к составлению «Общего географического описания всей России». Из-за нехватки сведений в 1744 в Астрахани была закончена только часть этой работы — «Введение к историческому и географическому описанию Великой-русской империи».

На Урале составлял и языковой лексикон: положив за основу славяно-рус. яз., приводил значения слов на сармат., татар., греч. и др. языках, черне довел эту работу до буквы «Р». По его заданию Кондратович собирал материал для словарей татар., вогульского, остяцкого, чуваш., черемис. языков с переводом слов на рус. язык.

На протяжении почти 30 лет писал свой гл. труд «Историю Российскую», с к-рой берет свое начало история как наука. В ней впервые дал классификацию источников, поставил вопрос об их достоверности, применил критич. метод анализа информации, широко использовал сравнение данных разных источников по одному и тому же вопросу. Его многотомная «История Российская», как и большинство сочинений, была напечатана после смерти, далеко не все труды найдены и по сей день.

Подготовил к публикации Судебник 1550 (впервые текст был послан в АН из Екатеринбурга в дек. 1735), тогда же предложил внести изменения в статьи Соборного уложения в связи с подготовкой его нового издания 1737; в 1740 передал в АН для печати «Русскую правду» и разработал проект издания 4-томного «Собрания русских древностей».

Соч.: История Российская с самых древнейших времен... В 7 кн. [М.]: СПб., 1766–1841; История Российская: В 7 т. Изд. 2-е. М.; Л., 1962–1968; Избранные произведения. Л., 1979; Записки и письма 1717–1750. М., 1990.

Лит.: *Андреев А.И.* Труды В.Н. Татищева по истории России // В.Н. Татищев. История Российская. 1962. Т. 1; *Тихомиров М.Н.* О русских источниках «Истории Российской» // Там же; *Юхт А.И.* Государственная деятельность В.Н. Татищева в 20-х — начале 30-х годов XVIII в. М., 1985; *Сафронова А.М.* Переводы источников для «Истории Российской» В.Н. Татищева учителем Екатеринбургской латинской школы К.А. Кондратовичем (1734–1738 гг.) // Документ. Архив. История. Современность. Екатеринбург, 2000. Ч. 1.

А.М. Сафронова

**ТАУЙСКИЙ ОСТРОГ**, основан казаками-землепроходцами ок. 1650 как укреп. зимовье (острожек) в устье р. Тауй, впадающей в Тауйский зал. Охотского моря. В 1652 перестроено *М.В. Стадухиным*. Отмечено на картах *С.У. Ремезова*, *И.П. Козыревского*. В XVIII в. поселение, несмотря на отсутствие укреплений, официально считалось острогом, было расположено на прав. берегу устья Тауя. Оsn. жители — казаки (10–20 чел.). В XIX в. превратилось в село. К кон. 1830-х гг. числ.

населения 155 чел., в 1910-х гг. — 235 чел. *русских, якутов, эвенов*. Гл. отрасли хоз-ва — рыболовство, охота. Ныне — с. Тауйск Ольского р-на *Магаданской обл.* на прав. берегу устья р. Яна, впадающей в Тауйский зал.

Лит.: *Сафронов Ф.Г.* Тихоокеанские окна России: Из истории освоения русскими людьми побережий Охотского и Берингова морей, Сахалина и Курил. Хабаровск, 1988; *Зуев А.С.* Русские и аборигены на крайнем Северо-Востоке Сибири во второй половине XVII — первой четверти XVIII в. Новосибирск, 2002.

А.С. Зуев

**ТАШКОВСКАЯ КУЛЬТУРА**, относится к эпохе развитой бронзы (1-я треть II тыс. до н. э.). Выделена В.Т. Ковалевой. Расположена в Ниж. Притоболье. Поселения Т. к. не укреплены, имеют круговую планировку жилищ площ. 25–50 кв. м. Это срубные, слабо углублен. конструкции с очагом в центре (искл. составляет поселение Ташково II, где жилища трехочажные). Керамика представлена плоскодон. слабопрофилир. сосудами. Поверхность полностью орнаментирована проташенной и отступающей гребенкой, отступающей палочкой, оттисками гребенч. штампа, рядами ямочных вдавлений, на шейке встречаются налпные валики. Для Т. к. типична высокоразвитая камен. индустрия. Найдены наконечники стрел, дритиков, скрепки, ножи, топоры, скобели. Орудия изготавливали на отщепах и пластинах. Достаточно развито бронзолитейное про-из-во. Найдены обломки метал. предметов, тиглей, ошлкованных сосудов. Носители Т. к. имели комплекс. многоотрасл. хоз-во, сочетающее производящие и присваивающие формы.



Ташковская культура. Типовые предметы

Лит.: *Косарев М.Ф.* Бронзовый век Сибири и Дальнего Востока // Эпоха бронзы лесной полосы СССР. Археология СССР. М., 1987; *Ковалева В.Т.* Ташковская культура раннего бронзового века Нижнего Притоболья // Материальная культура древнего населения Урала и Западной Сибири. Свердловск, 1988.

В.И. Молодин

**ТАШТАГОЛ**, город обл. подчинения в *Кемеровской обл.*, центр одним. р-на; расположен на р. Кондома (приток р. Томь), в 384 км к югу от *Кемерово*. Ж.-д. станция на ветках Кемерово—Таштагол, Новокузнецк—Таштагол. Автотрасса до *Новокузнецка*. С 1939 с. Т. — адм. центр Таштагольского р-на, с 1952 — раб. поселок, с 1963 — город. Числ. населения (тыс. чел.): 1959 — 27,7; 1970 — 25,1; 1979 — 24,4; 1989 — 26,3; 1998 — 25,5; 2000 — 24,5; 2002 — 23,4; 2007 — 22,8. В наст. время ок. 30% населения Т. — шорцы, имеющие статус корен. малочисл. народа Севера, Сибири и Д. Востока РФ. Оsn. отрасль пром-ти Т. — горнорудная: на ее долю приходится 87% производимой продукции. Действуют ОАО «Шерегешское рудоуправление», ОАО «Новокуз-

нецкий металлургический комбинат»: Таштагольский, Казский, Темиртауский рудники.

В Т. работает Музей этнографии и природы Горной Шории (с 1989), где представлены этногр. коллекции, геол. образцы, экспонаты флоры и фауны. Разработана и осуществляется регион. целевая программа, на основе к-рой развивается горнолыжный комплекс в с. Шерегеш (комплекс у г. Зеленой, турбаза «Медвежонок», турпоезд «Зимняя сказка» Новосибирск—Таштагол). Почет. граждане Т. — девятикратный чемпион мира по боксу Ю.Я. Арбочаков, тренер по боксу Ю.С. Айларов, строитель В.И. Харьковский и др.

Герб утвержден в 1998: в левой верх. белой части 2 соболя, поддерживающие корону на фоне 2 перекрещивающихся стрел, что символизирует связь настоящего и прошлого. Соболя и стрелы — атрибут герба *Сибирского царства* в составе России, куда географически и экономически входила данная территория. В правой верх. красной части в цвете гос. флага СССР цифры: 1963 — год присвоения Т. статуса города. Горизонт. орнамент соответствует нац. орнаменту корен. народа — шорцев, проживающих на тер. Т. В ниж. части щита, на фоне гор, покрытых вечнозеленой тайгой, на стилиз. изображении ладоней усл. обозначение залежей железа, обозначающее преобладающую отрасль — добычу желез. руды. На фоне серебристой горы — 2 скрещенных молотка, обозначающих союз науки и горного дела, на фоне белой горы — фигура спортсмена-горнолыжника, означающая развитие зим. видов спорта и туризма.

Лит.: *Мытарев А.А.* От Абы до Яи: Географический словарь Кемеровской обл. Кемерово, 1970; *Города России: Энциклопедия.* М., 1994; *Усков И.Ю.* Административно-территориальное деление Кузбасса. 1920–2000 гг. Кемерово, 2000; *Города Кузбасса.* Новосибирск, 2002. Т. 1; *Труды Кузбасской комплексной экспедиции.* Кемерово, 2004. Т. 1.

М.В. Белозерова, Н.Ф. Кустова

**ТАШТЫКСКАЯ КУЛЬТУРА**, распространена в Минусинской котловине (Юж. Сибирь). Первые таштык. памятники исследованы *А.В. Адриановым*. Культура выделена *С.А. Теплоуховым*. Относится ко II в. до н. э. — V в. н. э. Т. к. представлена могильниками, поселениями, плавильнями, наскал. изображениями. Их изученность неравномерна. Известны 2 вида таштык. могильников — грунтовые и склепы. Грунт. могильники представляют собой ямы глуб. 1,5–3 м. Обложены берестой, на дне — бревенч. сруб. Хоронили от 1 до 4 чел. Умерших помещали на спине, в зим. одежде, головой на З. Имеются свидетельства подхоронивания трупа. Типичны мумификация трупа и трупосожжения с последующим помещением пепла в человекоподоб. манекене. На лицо мумии накладывали гипс. маску, иногда предварительно производили трепанацию черепа. Маски более или менее объемные, расписные. На жен. маски краской наносились спиралевид. узоры, муж. сплошь покрыты красной краской и сверху расписаны черной. Погреб. кукол с человек. прахом изготавливали в виде набитых травой и обтянутых кожей манекенов. Обозначали лица кукол, имитируя маски, пришивали волосы умершего. Кукол одевали в одежду покойника. Позже на кукол также надевали гипс. маски. В ногах погребенных помещали деревян. посуду и 1–2 глин. горшка. Скорее всего, трупосожжение применялось к мужчинам. В могилу клали мясную пищу, иногда стебли проса или гречихи. Из одежды сохранились меховые и тканые штаны, шапки. Умерших редко хоронили с подлинными украшениями — камен. и стеклян. бусами, метал. гривнами и серьгами, чаще их изготавливали из

дерева, коры, облицованной зол. фольгой. Деревян. модели имитировали подлинные предметы — оружие и конскую упряжь, причем были миниатюрными по размерам. Глин. сосуды кубковид., баночные, сферические бомбовид., украшались резным и напелным узором. К тепсейскому (классич.) этапу Т. к. относятся погреб. склепы (III–V вв.) Исследовано св. 60 комплексов. В землян. яме сооружалась бревенч. камера с полом и потолком. Сверху перекрывалась сооружением в форме усечен. пирамиды площ. 16–90 кв. м. Вход в склеп устраивался в виде дромоса с зап. стороны. Хоронили от 10 до 40 чел. в виде мумий, кукол и кучек пепла, в больших склепах — до 100 чел. Они размещались параллельно друг другу и ярусами. Встречаются маски-бюсты с усложненной раскраской. Обнаружены копыта и пяточные кости животных (быка, лошади, овцы). Сохранились остатки одежды, многочисл. пряжки. Наиболее распространены украшения одежды в виде прорезных изображений конских голов, повернутых в противоположные стороны. Найдены целые берест. колчаны и модели сложного лука. Набор глин. и деревян. сосудов более разнообразен, чем в грунт. могилах. Популярны деревян. статуэтки животных и людей, иногда облицованные зол. фольгой. Погребения детей располагались вокруг склепов. Рядом с могильниками находятся жертвенно-поминал. комплексы, в к-рых сохранились следы тризн. Раскопки на поселениях дали довольно значит. комплекс быт. предметов (грузила, якоря, обломки зернотерок и мотыг, оселки, кост. резак, пряслица, желез. ножи, крючки, наконечники стрел), костей животных. Найдены железоделат. горны и ямы. Таштыкцы вели комплекс. хоз-во, занимались скот-вом, земледелием, охотой, рыболовством, кузнеч. и литейным делом; в предтаеж. р-нах — оленеводством, в степ. — земледелием. Т. к. сложилась на основе автхтон. *тагарской культуры* и культур, пришедших из Центр. Азии групп *хунну*.

Лит.: *Киселев С.В.* Древняя история Южной Сибири. М., 1951; *Кызласов Л.Р.* Таштыкская эпоха в истории Хакасско-Минусинской котловины. М., 1960; *Вадецкая Э.Б.* Таштыкская культура // Археология СССР. Степная полоса азиатской части СССР в скифо-сарматское время. М., 1992; *Вадецкая Э.Б.* Таштыкская эпоха в древней истории Сибири. СПб., 1999.

В.И. Молодин



Таштыкская культура. Типовые предметы

**ТЕАТР И ДРАМАТУРГИЯ В СИБИРИ.** Первыми носителями рус. народ. театр. искусства в *Зауралье* были скоморохи, пришедшие из сев. областей Русского гос-ва вместе с первопоселенцами в кон. XVI в. Среди них — песенники, музыканты, жонглеры, клоуны, дрессировщики животных. В XVII—XVIII вв. в Сибири были популярны народ. зрелища, гулянья, народ. театр. На ярмарках и в балаганах до нач. XX в. игрались народ. драмы «Лодка», «Царь Максимилиан», «Царь Ирод», «Мнимый барин», «Шайка разбойников», «Черный ворон» и др.

В нач. XVIII в. в Сибири появился 1-й церк. театр. Он возник в *Тобольске*, в кач-ве актеров выступали ученики и учителя архиерейской школы, мл. духовенство, ставились духов.-назидат. пьесы. Сцена устраивалась на площади вблизи архиерейского дома. Сведений о репертуаре не сохранилось. Предположительно он включал произведения Д. Ростовского, С. Полоцкого, Ф. Прокоповича, Ф. Лещинского. В 1730-е гг. спектакли Тобольской архиерейской школы давались в части. домах знатных горожан. Во 2-й пол. 1720-х гг. подоб. театр возник в *Иркутске*. В 1740-е гг. в репертуар школьно-церк. театра вошли народ. драмы. В духов. драму постепенно проникали элементы светского искусства, муз. интермедии, персонажи, не связанные с осн. действием.

Большую популярность приобрел вертеп (рождественский кукол. театр), известный в Сибири с нач. XVIII в. Вертеп. представления устраивались в *Енисейской* и *Ирбитской ярмарках*, в домах состоят. горожан на святочные праздники в Тобольске, Иркутске, *Енисейске*, Селенгинске и др. городах. Сюжет вертеп. драмы нередко дополнялся комич., с признаками критич. направленности эпизодами. На ярмарках и базар. площадях городов и крепостей выступали продолжатели искусства скоморохов — бродячие «потешники» и «комедианты». Одной из разновидностей народ. театра в XVIII в. был самодеят. солдат. театр.

После того как были организованы проф. публич. театры в С.-Петербурге (1756) и Москве (1776), предпринимается попытка создания театров в рос. провинции. В 2-й пол. XVIII в. зарождается светский театр в Сибири. В *Омске* (1764), *Иркутске* (1787), *Барнауле* (1783—85) появляются 1-е любит. театры. В Тобольске в 1770-е гг. устраивают спектакли ссыльные польск. конфедераты. При поддержке губернатора *А.В. Алябьева* в кон. XVIII в. здесь построено спец. театр. здание, действовала труппа из 12 актеров, 4 актрис и 9 музыкантов. (См. *Музыкальная культура Сибири, Музыкальные театры в Сибири.*)

В нач. XIX в. в Иркутске предпринимались попытки создания общедоступных театров. В 1803 действовал театр купеч. сына Е. Солдатова, в 1805 — театр, организованный ссыльными кн. В. Горчаковым и бывш. гвард. офицером А. Шубиным, а также театр урядника Клепикова и мещанина Кондратова. Ставились комич., волшеб. и народ.-быт. оперы, водевили, вертеп. Играли ссыльные, канц. служащие, солдаты, казаки.

Драм. репертуар сиб. театров 2-й пол. XVIII — нач. XIX в. включал трагедии и комедии А. Сумарокова, М. Ломоносова, М. Хераскова, пьесы А. Коцебу. Большой популярностью пользовались комич. оперы: «Сбитеньщик» Я. Княжнина и «Мельник, колдун, обманщик и сват» А. Аблесимова, «Анюта» М. Попова, «Слезная комедия» М. Веревкина «Так и должно». В 1770-е гг. в Тобольске была поставлена 1-я мест. драма «Ермак» И. Фроловского, дьякона Софийского собора. В 1830—40-е гг. в Тобольске шли «Мещанин во дворянстве» Ж.-Б. Мольера, «Лжец» К. Гольдони, «Солдатское счастье» Г.Э. Лессинга, «Недоросль» Д. Фонвизина, а

также пьесы, декабристами переведенные («Гарибальди») и написанные («Иван — купецкий сын» и «Аргияне» В. Кюхельбекера). Неоднократно ставилась пьеса П.П. Ершова «Суворов и стационарный смотритель».

Становлению проф. театра в Сибири способствовала деят-ть многочисл. драм., муз.-драм., лит. об-в, активно развивавшихся во 2-й пол. XIX в. Строятся спец. театр. здания, в к-рых выступали постоянно действующие труппы. В 1850—51 построены театры в Иркутске и *Томске*, в 1873 — в *Красноярске*, в 1875 — в Омске. К кон. столетия сиб. театр уже не уступал по своему уровню провинц. театру др. областей России.

В Иркутске в 1850—70-е гг., наряду с патриот. пьесами *Н. Полевого* и Н. Кукольника, а также водевилями, ставятся пьесы Н. Гоголя, А. Грибоедова, А. Островского, А. Писемского, А. Сухово-Кобылина. В 1857, на 5 лет раньше, чем в С.-Петербурге и Москве, осуществлена постановка запрещенной *цензурой* комедии А. Островского «Свои люди — сочтемся». В 1880—90-е гг. театр становится одним из осн. элементов обществ. жизни города. На иркут. сцене шли произведения Д. Фонвизина, М. Лермонтова, В. Шекспира и др. Ставились спектакли по произведениям М. Салтыкова-Щедрина «Господа Головлевы» («Иудушка») и «Смерть Пазухина», «Власть тьмы» Л. Толстого. В кач-ве антрепренеров успешно выступали актеры А.А. Фадеев, К.О. Малевский, А.А. Кравченко, Н.И. Вольский. В Красноярске в сер. 1870-х гг. работала драм. труппа антрепренера А.Н. Егорова. После развала антрепризы часть артистов труппы организовала 1-е в Сибири актерское тов-во, просуществовавшее в Томске и Красноярске еще в течение 2,5 лет. В Томске в нач. 1880-х гг. пьесы Н. Гоголя, А. Островского, А.К. Толстого, Л. Мея были поставлены антрепризой А.А. Бельского. Со 2-й пол. 1880-х гг. в Томске, Омске, Красноярске и др. городах Сибири работал артист и антрепренер Н.А. Корсаков, формировавший как смешанные (муз.-драм.), так и опер. труппы. В омском театре в 1870-е гг. наряду с низкопробными пьесами ставились «Ревизор» и «Женитьба» Гоголя, «Бешеные деньги», «На бойком месте», «На всякого мудреца довольно простоты» Островского, «Свадьба Кречинского» Сухово-Кобылина, «Разбойники» и «Мария Стюарт» Шиллера. В 1890-е гг. здесь успешно работала антреприза П.П. Медведова. В 1895 пьесы Шекспира («Гамлет», «Отелло»), Грибоедова («Горе от ума»), Л. Толстого («Власть тьмы») были поставлены труппой томского антрепренера С.В. Брагина. Постоян. любит. труппы действовали в *Нерчинске* (с 1859 до кон. 1870-х гг.), *Минусинске*, *Ачинске*, *Барнауле*, *Верхнеудинске* (1880—90-е гг.). В их репертуаре, помимо водевилей, значились пьесы А. Островского («Без вины виноватые», «Доходное место», «Лес»), Н. Гоголя («Ревизор»), К. Гуцкова («Уриель Акоста») и др.

Послед. десятилетие XIX — нач. XX в., отмеченные ростом рев.-демокр. настроений, знаменательны для истории рус. и мирового театра. Появляется новая театр. профессия — режиссер, формируется принципиально новая эстетика режис. театра. В этот период происходит небывалый взлет рус. искусства, получивший впоследствии назв. Серебряного века. Драм. театр, наряду с литературой, живописью, сценографией, балетом, также представлял многообразие эстет. направлений. Важнейшее значение для развития театр. искусства имело создание в 1898 Московского худ. театра (МХТ). Эти новые тенденции оказывали влияние на провинцию, в т. ч. сибирскую. Массовый приток населения, ускорение темпов эконо. и соц.-культ. развития региона приводили к дальнейшему развитию театр. дела в Сибири. Новые, хорошо оборудованные здания театров были



построены в Томске (1885), Иркутске (1897), Тобольске (1899), Красноярске (1902), Омске (1905), Минусинске (1906), что способствовало укреплению театр. коллективов, притоку новых артистич. сил, приезду на гастроли мастеров рус. сцены.

В нач. 1900-х гг. значит. место в репертуаре сиб. театров занимали пьесы, шедшие на сцене МХТ: «Доктор Штокман» Г. Ибсена, «Царь Федор Иоаннович» А.К. Толстого, «Три сестры», «Вишневый сад», «Дядя Ваня» А. Чехова, «Власть тьмы» Л. Толстого. На сцене иркут. театра с успехом шли в постановке К. Марджанова «Мещане», «На дне» и инсценировка «Фомы Гордеева» М. Горького.

Горьковские пьесы пользовались особой популярностью в период рев. событий 1905. На омской сцене были поставлены «На дне», «Мещане», «Дети солнца», «Барвары», в Иркутске и Красноярске — «Дачники». Злободневно звучали и такие спектакли, как «Вильгельм Телль» Шиллера (Иркутск), «Доходное место» А. Островского, «Иудушка» по М. Салтыкову-Щедрину, «Юлий Цезарь» В. Шекспира, «Рюи Блаз» В. Гюго в Красноярске, «Власть тьмы» и «Катерина Маслова» («Воскресение») Л. Толстого, «Уриэль Акоста» К. Гуцкова в Омске и др.

В кон. XIX — нач. XX в. в Сибири работали мн. известные артисты, мастера провинц. театра. В Иркутске в 1890-х гг. играл Д.М. Карамазов (Афанасьев), исполнитель гл. ролей в пьесах Шекспира, Гуцкова и др. В канун *революции 1905–1907* играли актеры Н.Н. Васильев, В.М. Янов, И.А. Блажев, М.А. Саблина-Дольская, А.Г. Тугаринова, М.Н. Славич, О.В. Арди-Светлова и др. В омской труппе Е.М. Долина — И.А. Слонов и М.М. Тарханов.

После поражения революции 1905, несмотря на введение серьез. цензур. ограничений на репертуар театров, демокр. традиции сохранялись. Событием театр. жизни в Омске стал спектакль «Степан Разин» (сезон 1908/09). Здесь же были поставлены «Васса Железнова» (1911) и «Мещане» (1912) Горького. В бенефисы актеров на омской сцене шли пьесы Л. Толстого, Островского, Чехова, Шекспира. В Иркутске в Об-ве по устройству народ. чтений с участием актеров-профессионалов ставились спектакли классич. репертуара. Любители драм. искусства в *Новониколаевске* показали «Доходное место» Островского (1908), «Ревизора» Гоголя (1909). В Тобольске шли «Коварство и любовь» Шиллера, «Король Лир» Шекспира (1907), горьк. пьесы «Дачники» и «На дне» (1909). Классич. пьесы оставались в репертуаре томской труппы М.И. Каширина.

Большое влияние на развитие сиб. театра оказали гастроли изв. артистов и коллективов, регулярно посещавших Сибирь начиная с кон. 1890-х гг. В 1895 здесь выступал трагик В.В. Чарский («Гамлет» и «Отелло» Шекспира). В 1897 — ведущая актриса моск. Малого театра Г.Н. Федотова («Укрощение строптивой» Шекспира, «Василиса Мелентьева» и «Гроза» А. Островского), артист Александринского театра М.И. Писарев. В 1902 и 1903 в Красноярске, Томске, Иркутске гастролировала группа артистов Малого театра с участием А.А. Яблочкиной и Е.Д. Турчаниновой. Приезжали на гастроли выдающиеся артисты С.-Петербурга и Москвы В.Ф. Комиссаржевская, П.Н. Орленев, К.А. Варламов, В.Н. Давыдов, В.П. Далматов, М.В. Дальский и др. Неоднократно бывали в Сибири братья Адельгейм, Передвижной драм. театр Гайдебурова из С.-Петербурга, театр Корша из Москвы.

После революции 1917 начался новый этап в театр. жизни страны. В нояб. 1917 издан Декрет СНК о передаче всех рос. театров в ведение отдела искусств Гос. комиссии по просвещению, в авг. 1919 — Декрет о наци-

онализации театров. В июне 1920 Главполитпросветом определены осн. принципы театр. политики в РСФСР. Первоочеред. задачей объявлялось противопоставление сов. идеологии мелкобурж. стихии. В 1920 Репертуарная секция при Театральном отделе Наркомата просвещения составила список пьес, рекомендуемых к постановке. В 1922 при худ. отделе Главполитпросвета создан Репертуарный комитет (Главрепертком), утверждавший списки рекомендованных и запрещенных пьес.

В Сибири в нач. 1920-х гг. открывается множество новых театров, ставивших целью сближение театр. искусства с раб. зрителем. В Омске в 1920 организован Сибгостеатр с опер. и драм. труппами (см. *Сибирский гос. оперный театр*), в 1921 — Губернский показательный театр во главе с В.А. Рославлевым, осуществлявший массовую работу со зрителем и рук-во раб. клубами. В Иркутске к маю 1920 функционировали Городской драм. театр, опера, Военный театр, Театр эвакуационного пункта, Театр революционной сатиры (Теревсат), работало ок. 30 клубных сценич. площадок. В 1920 в Иркутске открылась Первая сибирская гос. драм. школа. Появляются студии при театрах в Омске, Красноярске. В Верхнеудинске в нач. 1920-х гг. предпринята попытка создания Художественного пролетарского театра, организована театр. студия. В это же время в *Бийске* работали драм. труппы под рук-вом В.В. Гарденина. В нояб. 1921 открылся драм. театр в Барнауле. В Томске в 1920 на основе драм. студии И.Г. Калабухова (работала в городе в 1918–19) образован Театр совдепа, вскоре объединенный с Театром студийных постановок А.Д. Попова. В 1922 в Томске открылся Большой гор. театр, преобразованный через год в Театр драмы и комедии им. А.В. Луначарского.

Характер. формой театр. представлений 1920-х гг. были массовые действия. В Иркутске 1 мая 1920 состоялось грандиозное представление «Борьба труда и капитала», в к-ром участвовало до 8 тыс. чел. Руководил постановкой Н.П. Охлопков, в те годы актер иркут. драм. театра. В 1921 Охлопков вместе с П. Цетнеровичем организовал в Иркутске «Молодой театр», среди постановок к-рого были «Мистерия Буфф» В. Маяковского, «Потоп» Г. Бергера, «Принцесса Турандот» К. Гоцци и др. Новые театры левого направления появились в Томске (театр «Рупор») и Омске (Экспериментальный рев. театр). Театры широко использовались органами власти для проведения агит.-мас. работы. Давались целевые бесплат. спектакли, льготные (по пониж. ценам) для членов профсоюза и красноармейцев.

В годы *новой экономической политики* театры были переданы в руки частн. антрепризы. Репертуар сиб. театров 1920-х гг., как и др. провинц. театров, отличался большой пестротой. Наряду с постановками, приносившими коммерч. успех, легковесной, развлекат. драматургией, ставились пьесы Островского, Грибоедова, Чехова, Шекспира, Шиллера, Гауптмана, популяр. произведения рус. авторов кон. XIX — нач. XX в. И. Шпажинского, А. Сумбатов-Южина, Г. Ге, М. Арцыбашева, Л. Андреева, С. Найденова. Делались инсценировки романов Л. Толстого, Ф. Достоевского, И. Гончарова. С сер. 1920-х гг. активно ставятся ист. пьесы А.К. Толстого, Д. Мережковского.

Во 2-й пол. 1920-х гг. в репертуаре появились значит. произведения сов. драматургии: «Шторм» В. Биль-Белоцерковского (1925), «Любовь Яровая» К. Тренева (1926), «Разлом» Б. Лавринева, «Бронепоезд 14-69» Вс. Иванова (1927). В Омске, где в 1923–31 выступали различ. драм. труппы, были поставлены сов. пьесы «Виринея» Л. Сейфуллиной и В. Правдухина, «Человек с портфелем» А. Файко, «Шторм» В. Биль-Белоцерковского и др. В Иркутске пьесы

сов. драматургов шли в исполнении актеров труппы бывш. театра Корша («Сибкорш», 1926–29). В Верхнеудинске в 1929–33 работал Московский передвижной организационный синтетический театр (Оргтеатр) под рук-вом Е.П. Просветова, ставший 1-м проф. театром Бурятии. В репертуаре – сов. пьесы, рус. и зарубеж. классика, 1-е сов. оперетты. Ставились также водевили, интермедии, скетчи, танц.-спорт. этюды и сцены. При Наркомпросе *Бурят-Монгольской АССР* была открыта студия, преобразованная в 1931 в техникум, где учились будущие мастера бурят. нац. театра (см. *Бурятский театр и драматургия*).

В кон. 1920-х – нач. 1930-х гг. в ряде городов Сибири появились театры рабочей молодежи (ТРАМ). Существовали эксперимент. коллективы, выступавшие с идеями рев. преобразований в области театр. искусства: Сибирский театр актерского мастерства (СТАМ) в Омске, Сибирский театр эпохи реконструкции (СТЭР) в Новосибирске, Сибирский экспериментальный молодой театр (СЭМТ) в Красноярске, пролеткультовские театры и др.

В мае 1927 в агитпропотделе ЦК ВКП(б) состоялось совещание по вопросам театра, потребовавшее от театр. работников активизации борьбы с бурж. влиянием, развития нового, рев. проф. и самодеят. театров. В 2-й пол. 1920-х гг. организованы единые упр-ния зрелищными предприятиями. Театрам стали предоставляться дотации из средств мест. органов власти.

В 1930-е гг. вышли пост. СНК РСФСР «Об улучшении театрального дела» (1930) и ЦК ВКП(б) «О перестройке литературно-художественных организаций» (1932). Созданы единые респ., краевые, обл. объединения по упр-нию и рук-ву театрами. Под эгидой гос-ва формируются новые творч. союзы, сменившие многочисл. объединения (ассоциации) пролетарских писателей, художников, музыкантов. Закончилось время экспериментов в искусстве, методом худ. творчества признан метод соц. реализма.

В 1930-х гг. во мн. городах Сибири создаются передвижные колхозно-совхоз. театры для обслуживания сел. зрителей, а также раб. поселков и новостроек. Открываются постоянно действующие театры в Бурятии, Якутии, *Ойротской АО*, Хакасии (см. *Алтайский... Бурятский... Хакасский... Якутский театр и драматургия*), а также в Салехарде, на Сахалине и Камчатке. Появляются театры юного зрителя (ТЮЗ). В июле 1930 спектаклем «Тимошкин рудник» (пьеса Л. Макарьева) открылся 1-й за Уралом ТЮЗ в Новосибирске (с 1993 – Новосибирский молодежный театр «Глобус»). Основы театра заложила группа театр. деятелей из Ленинграда во главе с Н.Н. Мокшановым (1-й дир.) и *Н.Ф. Михайловым*. В 1937 созданы ТЮЗы в Омске и в Иркутске (на базе ТРАМ).

Крупным событием театр. жизни Сибири явилось стационарирование в Новосибирске с 1 дек. 1932 театра «Красный факел», основанного в 1920 в Одессе реж. В.К. Татищевым и работавшего на протяжении 12 лет как худ.-передвижной театр. Первая новосиб. премьера – «Гоп-ля, мы живем!» Э. Толлера. Среди последующих постановок – «Тартюф» Ж.-Б. Мольера, «Егор Булычов» и «На дне» М. Горького. Первым худ. рук. «Красного факела» был реж. Ф.С. Литвинов, в 1939–44 рук-во осуществлял один из ведущих актеров театра С.Д. Иловайский, в 1945–60 – *В.П. Редлих*. В составе труппы – актеры В.Г. Баранова, С.С. Бирюков, М.Ф. Кириков, А.М. Максимов, Г.Н. Полежаев и др.

В 1931 в Иркутске был стационарирован Сибирский экспериментальный театр, возглавляемый реж. Н. Буторинным. Стремлением к эксперименту, синтезу музыки, слова, сценич. движения выделялся в 1-й пол. 1930-х гг.

театр в Омске. С 1934 омский театр назывался «Синтетическим театром». В 1931–36 труппа работала под рук-вом реж. В.Ф. Торского. Наряду с драм. спектаклями театр ставил оперетты «Прекрасная Елена» Ж. Оффенбаха, «Корневильские колокола» Р. Планкета, оперу «Сорочинская ярмарка» М. Мусоргского. В 1936 «Синтетический театр» был преобразован в Омский обл. драм. театр. В 1934 основан городской драм. театр в Кемерове (до 1936 – «Культармеец Кузбасса», позже – обл. драм. театр им. А.В. Луначарского). В 1935–38 формируется стабильная труппа драм. театра в Тюмени.

В 1930-е гг. прочное место в репертуаре сиб. театров занимали спектакли, отражающие пафос соц. строительства, проблемы морально-полит. единства общества. Это «Мой друг», «Аристократы» и «Падь Серебряная» Н. Погодина, «Выстрел» А. Безыменского, «Рельсы гудят» В. Киршона, «Поднятая целина» по М. Шолохову, «Ярость» Е. Яновского, «Страх» А. Афиногорова, «Жизнь зовет» В. Билль-Белоцерковского, «Скутаревский» по Л. Леонову, «Платон Кречет» А. Корнейчука, «Слава» В. Гусева и др. Ставятся пьесы о революции и Гражданской войне: «Гибель эскадры» А. Корнейчука, «Оптимистическая трагедия» Вс. Вишневского; театр. Лениниана: «Человек с ружьем» и «Кремлевские куранты» Н. Погодина, «Ленин в 1918 году» А. Каплера и Т. Златогоровой; спектакли ист.-биогр. жанра: «Петр I» А. Толстого, «Александр Радищев» Головиной, «Фельд-маршал Кутузов» Вл. Соловьева. В ряде сиб. театров шли «Таня» А. Арбузова, «Машенька» А. Афиногорова. Значит. интерес вызвали постановки Шекспира – «Отелло» в Иркутске (в гл. роли А.А. Аркадьев), «Гамлет» в Новосибирске (в гл. роли С.Д. Иловайский).

Производств. тематика нашла отражение в нек-рых драматургич. произведениях сиб. авторов: «Мартын и Жюнас» Г. Павлова (1932), «Машина инженера Шацкого» Г. Пушкарева (1934), «Ясная дорога» В. Вишнянцева и Н. Кудрявцева (1935), наряду с сюжетами о «врагах народа» и диверсантах: «На перегоне» А. Сысоева (1938), «Жить хочется» М. Кирикова (1939), «Отцы и дети» Н. Шешенина (1939). В кон. 1930-х гг. появляются пьесы для детей и юношества иркут. драматурга *П.Г. Маляревского*: «Счастье» по мотивам бурят. народ. творчества, «Кот в сапогах» по сказке Ш. Перро.

С сер. 1930-х гг. при театрах создаются лит. часть, театровед. кабинеты и музеи. В городах Сибири открываются отд-ния Всероссийского театрального общества (ВТО, см. *Союз театральных деятелей*). Развивается театр. образование – появляются студии при театрах, краткосрочные курсы подготовки актеров для колхозно-совхоз. театров, театр. отд-ния при муз. техникумах, предпринимаются попытки создания театр. училищ. Выпускники самодеят. театр. студий нередко становились актерами проф. театров. Коллектив театр. студии при клубе им. Петухова под рук-вом реж. А.Л. Рогачевского составил труппу Новосибирского колхозно-совхоз. театра после его реорганизации в 1938 (с 1943 – Новосибирский обл. драм. театр, с 1991 – театр «Старый дом»).

Накануне войны на тер. Зап. Сибири насчитывалось до 25 театров, Вост. Сибири – до 47 (значит. часть из них составляли колхозно-совхоз. и т. п. коллективы). С нач. войны часть из них была закрыта. Мн. актеры ушли на фронт. Артисты Тобольского драм. театра во главе с худ. рук. и директором (38 чел.) отправились сражаться с оружием в руках. Театр был сформирован заново в 1944.

В годы *Великой Отечественной войны* в Сибирь эвакуированы театры Москвы, Ленинграда, Киева, Минска и др. городов. В Новосибирске работали Ле-

нинградский акад. театр драмы им. А.С. Пушкина, Ленинградский новый ТЮЗ, Белорусский гос. еврейский театр, Гос. центр. театр кукол под рук-вом С. Образцова. Центральный детский театр (Москва) обрел пристанище в *Киселевске*, Московский театр оперетты — в *Прокопьевске* (позднее переведен в *Сталинск*), Белорусский гос. драм. театр (ныне Национальный академический театр им. Янки Купалы) — в Томске, Черниговский украинский колхозно-совхоз. театр им. М. Коцюбинского — в *Гурьевске*, Николаевский украинский театр им. Т. Шевченко — в *Тайге* (позднее переведен в Кемерово). В Омск эвакуированы из Москвы Театр им. Е. Вахтангова, Сталинградский театр оперетты. В Тобольске был размещен Львовский украинский драм. театр им. М. Заньковецкой, в Барнауле — Камерный театр (Москва) и Днепропетровский обл. рус. драм. театр им. М. Горького, в *Славгороде* — Ворошиловградский рус. драм. театр, в Иркутске — Московский театр сатиры и Украинский театр оперы и балета им. Т.Г. Шевченко; в Красноярске — объединенный коллектив Днепропетровского и Одесского театров оперы и балета; в *Чите* — Новый театр из Ленинграда, в *Улан-Удэ* — Харьковский украинский драм. театр им. Т. Шевченко, в *Канске* — Грозненский драмтеатр, в Минусинске — театр из Ставрополя. Ряд сиб. театров был переоборудован на новые места. Новосибир. театр «Красный факел» 2 сезона (1941—43) работал в Сталинске и Прокопьевске, Иркутский театр в 1943—45 работал в Чите и *Хабаровске*, Новосиб. ТЮЗ — в *Анжеро-Судженске* и т. д. Томский театр был переведен в Кемерово (1941) и объединен с местным драм. театром.

В репертуаре воен. лет преобладали пьесы, посвященные героич. борьбе с фашизмом: «Русские люди» К. Симонова, «Фронт» А. Корнейчука, «Нашествие» Л. Леонова, «Сталинградцы» Ю. Чепурина. Широко ставились пьесы ист. и ист.-рев. содержания, спектакли о В.И. Ленине и его соратниках. Спектакль «Олеко Дундич» А. Каца и А. Ржешевского был поставлен сначала в театре им. Е. Вахтангова (реж. А.Д. Дикий, в гл. роли Р.Н. Симонов), затем в «Красном факеле». Шли довоен. пьесы сов. драматургов В. Гусева, А. Корнейчука, А. Афиногенова, А. Крона, Л. Рахманова, спектакль по роману «Как закалялась сталь» («Павел Корчагин») Н. Островского, «Парень из нашего города» К. Симонова и др.

Видное место в репертуаре занимала классика: «Лес», «Таланты и поклонники», «Горячее сердце» А. Островского, «Маскарад» М. Лермонтова и «Отелло» В. Шекспира в Моск. драм. театре им. А.С. Пушкина, «Сирано де Бержерак» Э. Ростана в вахтанговском театре. В 1943/44 сиб. театры участвовали в рос. смотре рус. классики. Высокую оценку получил спектакль Иркутского облдрамтеатра «Последняя жертва» А. Островского.

Находившиеся в Сибири в эвакуации режиссеры Л.С. Вивьен, Б.Е. Захава, В.Г. Гайдаров, И.В. Мейерхольд, Н.П. Охлопков и др., искусствоведы И.И. Солдартинский, С.Д. Дрейден, Е.Л. Финкельштейн, артисты Е.П. Корчагина-Александровская, Ю.М. Юрьев, Н.К. Симонов, Н.К. Черкасов, В.В. Меркурьев и др. внесли большой вклад в повышение проф. мастерства сиб. театров (семинары, беседы, лекции, консультации, постановки спектаклей). Актер. кадры готовились в студиях при театрах (столич. и местных) в Омске, Барнауле, Новосибирске, Кемерово, Иркутске. За время пребывания в Томске и Новосибирске 8 выпускников подготовил Ленинградский театральный ин-т.

Театры активно участвовали во всех полит. кампаниях, осуществляли шефство над производств. коллективами, оказывали помощь участникам худ. самодельности. На фронте работали сформированные

в Сибири худ. бригады мн. театров. Концерт. бригады выступали на призывных пунктах, воинских площадках вокзалов, в госпиталях. В работе активно использовались жанры малых форм. Пользовался огромной популярностью небольшой агитколлектив «Огонь по врагу» в Новосибирске — артисты Ленинградского театра им. А.С. Пушкина К.И. Адашевский и А.Ф. Борисов, баянист Новосибирского радио И.И. Маланин, реж. Ленинградской филармонии В.П. Лебедев.

В 1945 большой группе режиссеров и актеров сиб. театров были присвоены звания засл. артистов РСФСР: худ. рук. новосиб. театра «Красный факел» В. Редлих, артистам театра Е. Азароновой, С. Бирюкову, К. Гончаровой, М. Кирикову, Н. Михайлову, М. Халатовой; реж. иркут. театра Г. Баганову, артистам Е. Барановой, К. Прокофьеву; артистам омского театра Н. Колесникову, М. Потоцкому, П. Некрасову; реж. Новосиб. ТЮЗа П. Цетнеровичу, артистам театра З. Булгаковой, В. Макарову; и др. Худож. руководители иркут. и омского театров Н.А. Медведев и Л.С. Самборская удостоены звания засл. деятеля искусств РСФСР.

Пост. ЦК ВКП(б) от 26 авг. 1946 «О репертуаре драматических театров и мерах по его улучшению» ужесточило идеол. контроль над театрами. Гл. недостатком называлось фактич. отсутствие в репертуаре драм. театров пьес сов. авторов на совр. темы; те немногие, что шли на сценах театров, обвинялись в уродливо-карикатур. изображении сов. людей, искаженном представлении о сов. жизни. Критике подверглись увлечение ист. тематикой (в ряде пьес «идеализируется жизнь царей, ханов, вельмож»); «внедрение» в театр. репертуар совр. пьес «буржуазных зарубежных драматургов». Театрам надлежало в полной мере выполнять гл. миссию — воспитательную, быть «рассадниками культуры», пропагандистами сов. идеологии.

К нач. 1950-х гг. в Сибири работало 43 проф. театра (драм., муз., кукольные). Среди них — муз.-драм. театр в *Норильске* (1941, позже Норильский Заполярный драм. театр им. В. Маяковского), драм. театр в Анжеро-Судженске (1945; в 1951 переведен в Прокопьевск), театр кукол в Сталинске (1942) и др. В Томске в 1944/45 воссоздан обл. драм. театр на базе фронт. театра им. В. Чкалова и Нарымского окр. театра, в 1946 основан театр кукол (ныне — Томский обл. театр куклы и актера «Скоморох» им. Р.М. Виндермана).

В кон. 1940-х — сер. 1950-х гг. совр. репертуар сиб. театров составляли «Глубокая разведка» А. Крона, «За тех, кто в море» Б. Лавренева, «Счастье» П. Павленко и С. Радзинского, «Московский характер» А. Софронова, «Обыкновенный человек» Л. Леонова, «Два капитана» В. Каверина. Тема недавней войны звучала в спектаклях «Победители» Б. Чирскова (Омск), «Молодая гвардия» А. Фадеева (Иркутск), «Константин Заслонов» А. Мовзона (Новосибирск, Иркутск) и др. На сцене большинства театров шли пьесы, отражающие послевоен. междунар. обстановку: «Русский вопрос» К. Симонова, «За вторым фронтом» В. Собоко. В Новосибирске в нач. 1950-х гг. пользовался большим успехом спектакль «Вей, ветерок» Я. Райниса. Репертуар дополнили также новые пьесы А. Арбузова («Годы странствий»), В. Розова («В добрый час!»), А. Штейна («Персональное дело»).

Традиции рус. психол. театра настойчиво развивались в новосиб. «Красном факеле» (пьесы М. Горького, А. Чехова, спектакль по Ф. Достоевскому «Село Степанчиково и его обитатели»), «Дни Турбиных» М. Булгакова). Большой успех сопутствовал чеховской «Чайке» (пост. В.П. Редлих) на моск. гастролех 1953. Творч. удачами стали спектакли «Преступление и наказание» по Ф. Достоевскому в барнаул. и краснояр. драм. теат-



рах, «Царь Федор Иоаннович» А.К. Толстого в Томске, «Власть тьмы» Л. Толстого в Омске.

Театр. жизнь сиб. провинции кон. 1950–60-х гг. отмечена актив. поисками нового репертуара. На мн. сценах Сибири и Д. Востока поставлены «Битва в пути» по роману Г. Николаевой, «Ленинградский проспект» И. Штока, «В поисках радости», «Перед ужином» и «В день свадьбы» В. Розова, «Дело, которому ты служишь» Ю. Германа, «Два цвета» А. Зака и И. Кузнецова, «Барабанщица» А. Салынского, «Третья Патетическая» Н. Погодина, «Иркутская история» А. Арбузова, «Старшая сестра» А. Володина и др. Идут пьесы зарубеж. драматургов — «Лиса и виноград» («Эзоп») Г. Фигейредо, «Мамаша Кураж и ее дети», «Трехгрошовая опера» и «Добрый человек из Сезуана» Б. Брехта и др. Выбор классич. репертуара нередко связан с юбил. датами — 100-летие А.П. Чехова и 50 лет со дня смерти Л.Н. Толстого (1960), 400-летие В. Шекспира (1964). Среди лучших шекспировских спектаклей — «Гамлет» (Иркутск и Красноярск), «Ромео и Джульетта» (Новосибирск), «Много шума из ничего» (Омск), «Король Лир» (Хабаровск), «Мера за меру» (Благовещенск).

Достижения сиб. драматургии послевоен. лет наиболее заметны в жанре ист. драмы. Это «Виллойский узник» А. Ольхона (1948), «Навсегда» М. Максимова (1949), «Ползунов» М. Юдалевича и др. Во многих сиб. театрах шла пьеса П. Маляревского «Канун грозы» (1949) — о Ленских событиях 1912 (спектакль иркут. театра удостоен в 1952 Сталинской премии). Проблемам современности посвящены пьесы «Судьба товарища» Б. Костюковского и Б. Левантовской (1950), «Твоя семья» Ю. Салыникова (1955). Популярностью пользовался «Аттестат зрелости» Л. Гераскиной (1949), поставленный во мн. театрах страны.

В Красноярске зрители увидели спектакли «Поднимется мститель суровый» и «Судьба Коронотовых» по роману «Хребты Саянские» С. Сартакова (1955). В Омском драм. театре были впервые поставлены «Живой ключ» (1955) и «Ермак» (1963) Н. Бударина. Пьесы мест. авторов — «Шахтерская слава» З. Чигаревой, «Гордячка» и «Мой человек» Т. Ян, «Кузнецкая легенда» по роману А. Волошина — шли в театрах Кузбасса.

Во 2-й пол. 1950-х — 1960-е гг. сиб. драматургия все чаще обращается к внутр. миру человека. С новыми пьесами, посвященными современности, выступил П. Маляревский («Крутые перекаты», 1956; «Поэма о хлебе», 1957; «Камень-птица», 1958). На иркут. сцене ставятся пьесы Б. Левантовской «Дмитрий Стоянов» (1956), «От щедрости сердца» (1958), «Терзания певчих птиц» (1963), «Валерий Нечаев» (1967). Создаются спектакли по произведениям сиб. прозаиков — «Повитель» по роману А. Иванова (Новосибирск), «Соль земли» по роману Г. Маркова (Томск).

В Сибири в 1950–60-е гг. начинали драматургии В.В. Лаврентьев (Новосибирск) и И.М. Дворецкий (Иркутск). Пьесы Лаврентьева, в к-рых органично сочетались актуальная проблематика, публицистичность и психологизм, были впервые поставлены в театре «Красный факел». Это «Кряжевы» (1953), «Светлая» (1954), «Они продолжают путь» («Иван Бунданцев», 1956), «Ради своих ближних» (1961). Во мн. театрах страны шла пьеса «Чти отца своего» (1964). Представителем новой «производственной волны» сов. драматургии (наряду с А. Гельманом, Г. Бокаревым) стал И. Дворецкий. В разных городах ставились его пьесы «Трасса» (1959), «Взрыв» (1960), «Большое волнение» (1961), а также написанные позже «Человек со стороны» (1971), «Ковалева из провинции» (1973).

В кон. 1960-х гг. на театр. горизонте появилось новое имя — А.В. Вампилов, пьесы к-рого «Прощание

в июне», «Старший сын», «Утиная охота», «Провинциальные анекдоты», «Прошлым летом в Чулимске» вошли в репертуар мн. отеч. и зарубеж. театров, экранизированы. Вернувшись к эстетике Чехова, Вампилов определил направление развития рос. драматургии последующих десятилетий. Отмеченное яркой индивидуальностью, его сценич. наследие составило театр А. Вампилова. С 1997 в Иркутске проводится Всерос. театр. фестиваль совр. драматургии его имени.

В 1970–80-е гг. в стране действовали творч. структуры, объединявшие драматургов: «Центр драматургии и режиссуры» в Москве, студия молодых драматургов в Ленинграде (рук. И. Дворецкий), ряд регион. орг-ций. Экспериментальная творч. лаборатория драматургов Сибири, Урала и Дальнего Востока (Омск, 1980-е гг.) способствовала становлению В. Гуркина, С. Лобозерова, Ю. Князева и др. сиб. авторов.

Активно развивалась театр. худ. самодеятельность, создавались многочисл. кружки, студии при гор. и сел. клубах, домах культуры. На основе наиболее сильных любит. коллективов организуются народ. театры (с 1959), а также самодеят. театры-спутники при проф. театрах. На базе народ. театра новосиб. ДК им. Клары Цеткин и созданной при нем школы-студии в 1982 образован театр «На левом берегу» (с 1997 — гос. театр, организатор и 1-й худ. рук. засл. деят. искусств РСФСР С.С. Иоаниди).

Театр. дело в Сибири в 1970–80-е гг. развивалось в русле общих процессов развития рос. театр. искусства. В театр. репертуаре прочное место занимали постановки по произведениям писателей-сибиряков В.Г. Распутина, В.П. Астафьева, В.М. Шукшина. В Томском обл. драм. театре шли спектакли по произведениям В. Шишкова, С. Залыгина, пьесы молодых томских драматургов. В рос. драматургии в это время популярен жанр трагикомедии (пьесы Э. Радзинского, Л. Петрушевской, А. Соколовой, Л. Разумовской, М. Рощина, Г. Горина, А. Червинского, А. Смирнова, В. Славина, А. Казанцева, С. Злотникова, Н. Коляды, В. Мережко и др.). Мн. произведения этих авторов вошли в репертуар сиб. театров. Ставились испытанные временем и новые пьесы А. Арбузова, А. Володина, В. Розова, пьесы Л. Зорина, С. Алешина, И. Друцэ, А. Гельмана, Ю. Мирошниченко, А. Арро, Э. Володарского, Г. Боровика, М. Шатрова. Вновь актуален В. Маяковский, возвращаются на сцену сатир. произведения Н. Эрдмана. По-прежнему в репертуар сиб. театров входит рус. классика. Расширяется зарубеж. репертуар, ставятся «Антигона» Ж. Ануя, «Средство Макропулоса» К. Чапека, «Да здравствует королева, виват!» Р. Болта, «Без перчаток» Д. Голсуорси, «По ком звонит колокол» Э. Хемингуэя, «Дон Хуан» Г. Фигейредо, «Человек из Ламанчи» Д. Вассермана и Д. Дэриона, «Орфей спускается в ад» Т. Уильямса и др.

Ряд спектаклей и актеров сиб. театров был удостоен Гос. премии РСФСР им. К.С. Станиславского. В 1970 лауреатом премии стал народный артист РСФСР Н.З. Прозоров (Красноярский краевой драм. театр им. А.С. Пушкина) за исполнение ролей в спектаклях «Старик» М. Горького и «На диком берегу» Б. Полевого. Дважды получал премию им. К.С. Станиславского Омский обл. драм. театр: в 1973 за спектакль «Солдатская вдова» (драматург Н. Анкилов, реж. Я.М. Киржнер, актеры, Б.М. Каширин, Т.А. Ожигова, В.И. Прокоп), в 1985 за спектакль «У войны не женское лицо» С. Алексиевич (реж. Г.Р. Гростянецкий, актрисы К.Г. Барковская, Н.И. Василиади, Н.В.Надеждина, Е.И. Псарева). В 1980 премия им. К.С. Станиславского присуждена спектаклю Томского обл. драм. театра «Соленая падь» по роману С. Залыгина (реж. Ф.Г. Григорян, актер В.В. Варенцов), в 1982 — спектаклю Красноярского

драм. театра «Спутники» В. Пановой (реж. Н.И. Басин, худ. А.Н. Баженов, артисты В. Дьяконов, С. Зима, В. Трущенко), в 1986 — спектаклю Минусинского драм. театра «Хмель» по роману А. Черкасова (реж. В. Пашнин, худ. А. Кузнецов, актриса Г. Саламатова).

Театр. жизнь кон. XX — нач. XXI в., несмотря на трудности постсов. периода, отличается большим разнообразием эстетич. направлений и орг. форм. Ряд успешно развивающихся творч. коллективов появился в кон. 1980-х — 1990-е гг. в Сибири. Среди них — Новосибирский городской драм. театр под рук-вом С. Афанасьева (1988, в 1998 обрел статус гос.). В репертуаре спектакли по произведениям А. Володина, А. Вампилова, В. Зазубрина («Шепка»), В. Шукшина, Н. Гумилёва («Отравленная туника»), Л. Андреева, А. Галина, В. Славкина, В. Гуркина, рус. классика, зарубеж. драматургии. Спектакли театра отмечены наградами мн. фестивалей в России и за рубежом, в т. ч. междунар. фестивалей польской драматургии (Москва, 1988), фестивалей рус. театров во Франции (Нанси, 2002) и др.; всероссийских — «Театр на ладони» («Глаз», Удмуртия, 1995), «Культурные герои XXI века» (Москва, 1999), «Пять вечеров» им. А. Володина (С.-Петербург, 2004 и 2005) и др.

Новые театр. коллективы возникли в Омске (камерный «Пятый театр», театр драмы и комедии «Галерка», драм. театр-студия Л. Ермолаевой), Томске (театр «Версия», театр-студия «Осколки»), Иркутске (театр-студия «Театр пилигримов», городской Театр народной драмы), Кемерове (Театр для детей и молодежи) и др. городах. В Алтайском краевом драм. театре им. В.М. Шукшина (Барнаул) открылась творч. мастерская местн. драматурга А. Строганова. Наряду с гос. театрами действуют муницип. театры и студии. Среди них — «Драматический Лицейский театр» в Омске, театр-студия «Подвал» в Барнауле, драм. и кукольный театры в *Братске*, Театр драмы и комедии в *Усть-Илимске*.

Появляются независимые (негос.) проф. театры, актер. товарищества, содружества, антрепризы и т. п. в Омске, Новосибирске, Томске, Красноярске, Иркутске, Кемерове и др. городах. С 2000 проводится ежегодный междунар. фестиваль независимых театров Сибири, Урала и Д. Востока «Sib-Altera», в рамках к-рого, помимо показа спектаклей, организуются семинары и творч. лаборатории, открытый конкурс драматургов «Новый стиль». Создана межрегион. орг-ция некоммерческое партнерство «Независимые театры Сибири и Урала «Открытый контакт»».

В 1999 по инициативе Новокузнецкого театра кукол «Сказ» в рамках Межрегиональной ассоциации «*Сибирское соглашение*» создано объединение (Товарищество) театров кукол Сибири. В 2005/06 в Т-во входило 16 театр. коллективов из *Абакана*, Барнаула, Братска, *Железногорска*, Кемерова, Красноярска, Новокузнецка, Новосибирска, Омска, Томска, Тюмени, Улан-Удэ, Читы и др.

В нач. XXI в. в регионе начитывается св. 80 проф. театр. коллективов (гос. и муницип. театров, театров-студий и т. п.). Среди них — 12 муз., 2 муз.-драм. (см. *Музыкальные театры в Сибири*), св. 40 драм., ок. 10 театров для детей и юношества (молодеж.), ок. 20 театров кукол и др. Работает неск. акад. драм. театров: Омский обл. драм. театр (1983), новосибирский обл. драм. театр «Красный факел» (1995), новосибирский молодежный театр «Глобус» (1999), Иркутский обл. драм. театр им. Н.П. Охлопкова (1999). Акад. драм. театры работают в нац. республиках: Бурятский гос. акад. театр драмы им. Х. Намсараева, Саха акад. театр им. П. Ойунского, Гос. акад. русский драм. театр им. А.С. Пушкина (Якутск).

Подготовка актер. кадров осуществляется в театр. студиях и училищах, Кемеровском ин-те культуры (1969, с 2002 — ун-т культуры и искусств), *Красноярской гос. академии музыки и театра* (1978), на фак-те культуры и искусства Омского гос. ун-та (с 2002) и др. В 2002 при Томском обл. драм. театре открыт филиал Екатеринбургского гос. театрального ин-та. В 2003 на базе театр. училища создан Новосибирский театральный ин-т. При сиб. театрах организуются учеб. студии ведущих театр. вузов: Российской гос. академии театрального искусства (новосиб. молодеж. театр. «Глобус», 1995–99), Высшего театрального училища им. М.С. Щепкина (Читин. обл. драм. театр, 2005). На базе Иркутского театр. училища организуются «Байкальские театральные школы» (2004, 2005) с участием ведущих педагогов Москвы, С.-Петербурга, Омска и др. городов.

Значительно расширились рамки междунар. сотрудничества. На сцене Омского акад. театра драмы в сер. 1990-х гг. осуществлены совмест. проекты с мексиканскими («Церемонии зари» К. Фуэнтеса, сценография и свет, костюмы и музыка мексик. коллег) и немецкими («Клавиго» И.В. Гете, режиссура и сценография нем. коллег) партнерами. В постановке «Женщина в песках» по произведению К. Абэ (реж. В. Петров) участвовала яп. актриса Араки Кадзухо. Спектакль получил нац. театр. премию «Золотая маска» (1997) по 3 номинациям: лучшая работа режиссера, лучшая жен. и муж. (М. Окунев) роли. В 1997 обладателем «Золотой маски» в номинации «За честь и достоинство» стала народная артистка РСФСР Е.И. Псарева. В 2002 «Золотая маска» вручена актрисе театра Н.И. Василиади (спец. приз жюри, спектакль «Приглашение на казнь» по В. Набокову). Омский театр драмы (гл. реж. Евг. Марчелли) удостоен спец. премии жюри фестиваля «Золотая маска» (2006) «за разнообразие творческих поисков в сезоне 2004–2005 гг.». Театр — постоян. участник междунар. и рос. театр. фестивалей. С 2005 при Омском акад. театре драмы действует Лаборатория современной драматургии Сибири, Урала и Дальнего Востока, в работе к-рой участвуют изв. драматурги, театроведы, режиссеры из разных городов страны. Среди авторов конкурс. пьес, наряду с представителями Урало-Сиб. и Дальневост. регионов, жители Прибалтики, Украины, Беларуси, Москвы и С.-Петербурга. Театр гастролировал в Японии, Германии, Дании, Швеции, Франции.

Новосибирский акад. драм. театр «Красный факел» участвовал в междунар. фестивалях в Польше (1989, 1999), Греции (1997, 1998), Москве (1996, 1999, 2001), гастролировал в Китае, Финляндии, США. В 2004 спектакль «Достоевский-трип» по В. Сорокину, поставленный совместно с нем. продюсерским центром «Hahn Produktion», показан в Мюнхене и Берлине на фестивале «Дни российской культуры в Германии». В 2005 итал. реж. Р. Соттили поставил в театре трагедию В. Шекспира «Ричард III». В 2001 «Красный факел» учредил и впервые провел на своей сцене фестиваль «Сибирский транзит». В рамках фестиваля театром учреждена премия им. В.П. Редлиха за лучшие актер. работы.

Новосибирский акад. молодежный театр «Глобус» участвовал в различ. творч. проектах в Германии, Израиле, Польше, Японии, Австрии; в междунар. театр. фестивалях во Франции (1999), Болгарии (2000), II междунар. фестивале дет. и юнош. театров «Радуга» (2001, С.-Петербург) и др. В 2004 спектакль театра «Двойное непостоянство» по пьесе П. Мариво (реж. Д. Черняков) получил нац. театр. премию «Золотая маска» («Лучший спектакль малой формы», спец. приз жюри вручили также актрисе О. Цинк). «Глобус» стал одним из инициаторов проведения в Новосибирске Международного Рождественского фестиваля искусств.

Новосибирский драм. театр «Старый дом» гастролировал в Германии (1994), Швеции (1995, 2000), Польше (1996, 2002), Японии (1999, 2000). Спектакли в театре ставили нем. режиссер Б. Динтер («Заброшенный берег Медея Ландшафт с аргонавтами» Х. Мюллера), швед. реж. А. Нордштрём («Сцены из супружеской жизни» И. Бергмана, «Кредиторы» А. Стриндберга и др.), груз. А. Енукидзе («Ворон» К. Гоцци). Одна из последн. премьер — «Дуэт» О. Эскина в постановке К. Занусси (2008, впервые в России).

В рамках европ. междунар. проектов Томский театр драмы выступал в Берлине и Лионе (2001, спектакль «Куба — любовь моя» М. Бартенева), томский ТЮЗ осуществил постановку спектакля «Калека с острова Инишман» по пьесе М. Мак-Донаха (2006). Томский обл. театр куклы и актера «Скоморох» участвовал в междунар. фестивалях и гастролировал в Польше, Германии, Словении, Франции, Швейцарии, США, Японии, Испании (спектакли по произведениям В. Шекспира, Д. Боккаччо, К. Гольдони, А. Пушкина, Ф. Достоевского, М. Булгакова, А. Платонова, Э. Ионеско). По инициативе театра в Томске с 1996 проводится междунар. фестиваль театров кукол «Безграничный театр».

Лауреатами нац. театр. фестиваля «Золотая маска» (2006) стали Бурятский театр кукол «Ульгер» из Улан-Удэ (спектакль «Поющая стрела» и актер театра Ж. Лодоев) и Хакасский театр кукол «Сказка» из Абакана (реж. Евг. Ибрагимов за спектакль «И пишу я тебе в первый раз» «Оскар и Розовая дама» Э.-Э. Шмитта).

Красноярский кр. драм. театр им. А.С. Пушкина участвовал в междунар. фестивалях, посвященных А. Стриндбергу: «Дни Стриндберга в Москве» (1994, спектакль «Фрекен Жюли»); «Стриндберг в Стокгольме» (1997, Швеция; спектакль «Отец» в постановке швед. реж. М. Нурлина). Норильский Заполярный театр драмы им. В. Маяковского в 1998 удостоен награды «Золотая пальма» Европейского междунар. фонда «Партнерство во имя прогресса». В посл. годы театр гастролировал в Москве, С.-Петербурге и др. городах страны, а также в Литве, Швейцарии.

На различ. театр. форумах выступает Минусинский драм. театр. В 1999 театр стал лауреатом Всерос. конкурса «Окно в Россию» в номинации «Театр года» и обладателем спец. премии Конгресса интеллигенции РФ — диплома и зол. медали им. акад. Д.С. Лихачева; в 2000 — лауреатом театр. фестиваля «Золотая маска» («Циники» А. Мариенгофа, реж. А. Песегов, спец. приз жюри).

Русский драм. театр им. Н. Бестужева (Улан-Удэ) участвовал в междунар. фестивалях рус. театров нац. республик России и стран ближ. зарубежья (1995, 2000, Йошкар-Ола, Респ. Марий-Эл). Гастролировал в США со спектаклями «Из Америки с любовью» и «Шаманские сновидения» Иркут. драматурга Н. Матхановой.

Иркутский акад. драм. театр им. Н.П. Охлопкова в 2004 участвовал в междунар. фестивалях в Болгарии (спектакли «Поминальная молитва» Г. Горина и «Мнимый больной» Ж.-Б. Мольера) и Монголии («Чайка» А. Чехова). Театр является учредителем Всероссийского театр. фестиваля современной драматургии им. А. Вампилова. Наряду с сиб. коллективами в нем участвуют театры Москвы, С.-Петербурга и др. городов страны. Театр гастролировал по странам Ср. Азии, на Украине, в Польше, США, Германии, Болгарии, Японии. В 2004 обладателем театр. премии «Золотая маска» в номинации «За честь и достоинство» стал народный артист РСФСР В.К. Венгер. Иркутский ТЮЗ им. А. Вампилова — участник междунар. театр. фестиваля «Золотой Витязь» (Москва, 2002; Минск, 2005), фестиваля «Дни российских и монгольских театров в Улан-Баторе» (2005).

Театры и отделения СТД в Сибири являются инициаторами, соучредителями, организаторами театр. фестивалей, конкурсов, школ — межрегион., всерос., международных. С 2001 в разных городах Сибири проводится ежегодный регион. фестиваль драм. театров «Сибирский транзит». Его цель — поддержка проф. театр. искусства, приобщение к нему широкой зрительской аудитории, знакомство с лучшими спектаклями сиб. театров. В рамках фестиваля организуются мастер-классы, конференции, «круглые столы» и дискуссии. Одна из гл. задач — восстановление единого культ. пространства Сибири.

За заслуги в развитии театр. искусства отмечены Гос. театр. премией им. Федора Волкова (учреждена в 2000) Норильский Заполярный театр драмы им. В. Маяковского (2003), Иркутский акад. театр драмы им. Н.П. Охлопкова (2006), Минусинский драм. театр (2007). Свой вклад в развитие театр. культуры Сибири внесли мн. режиссеры, актеры, педагоги, деятели театра. Среди них режиссеры: народные артисты РСФСР В.П. Редлих, В.В. Кузьмин (Новосибирск), Я.М. Киржнер (Омск), П.Л. Монастырский (Красноярск); заслуж. деятели искусств РСФСР Л.С. Самборская (Омск, Красноярск), Н.И. Басин (Красноярск), Н.А. Медведев (Иркутск), Ф.Г. Григорян, Р.М. Виндерман, О.А. Афанасьев (Томск), Л.С. Белов, К.С. Черняев, И.Б. Борисов (Новосибирск) и др. Признанные мастера сцены: народная артистка СССР А.Я. Покидченко; народные артисты РСФСР и РФ — Д.Г. Паротиков, С.П. Талаева, Г.Т. Обухов (Барнаул), В.К. Венгер, В.П. Егуннов, Н. Королева, Т. Олейник (Иркутск), Н.З. Прозоров, В. Дьяконов, А. Исаченко, Е. Мокиенко (Красноярск), Е.Г. Агаронова, С.С. Бирюков, А.В. Гаршина, К.Г. Гончарова, Е.С. Лемешонок, Н.Ф. Михайлов, А.Я. Мовчан, Г.А. Алехина, И.А. Белозеров, В.Е. Бирюков, Х.И. Иванова, А.Е. Узденский, В.М. Федоров (Новосибирск), Е.И. Псарева, С.И. Пономарев, Н.Д. Чонишвили, Б.М. Каширин, А. Шеголев (Омск), Л.И. Долматова, Т.П. Лебедева, А.В. Ратомский, В.В. Варенцов, Д.Д. Киржманов (Томск) и мн. др.

Лит.: *Малыревский П.Г.* Очерк из истории театральной культуры Сибири. Иркутск, 1957; *Лифшиц М.А.* Театр в Красноярске. Красноярск, 1957; *История Сибири.* Л., 1968. Т. 2–5; *Баландин Л.А.* На сцене и за кулисами. Путь театра «Красный факел» (1920–1970). Новосибирск, 1972; *Яневская С.В.* Омский драматический. Омск, 1983; *Художественная культура и интеллигенция Сибири (1917–1945 гг.).* Новосибирск, 1984; *Журавлева Г.К.* Театры Новосибирска // *История города: Новониколаевск-Новосибирск.* Исторические очерки. Новосибирск, 2005.

Л.И. Пыстина

**ТЕБЕНДИНСКИЙ ОСТРОЖЕК**, поставлен в 1631 для отражения набегов татар. В 1658 в нем размещался гарнизон из 10 казаков-годовальщиков и пятидесятника, посылаемых из *Тары*. В 1668 острожек расширен: над стоячим палисадом построены 2 башни, одна из к-рых служила часовой; устроена казачья изба-канцелярия и поселены «на вечное житье» беломестные казаки и крестьяне. Руководил стр-вом изв. тобол. сотник У.М. Ремезов. В 1771 поселение считалось погостом, в нем проживало 229 крестьян; сохранились деревян. частокол и 2 башни. Т. о. связан с походом легендарной ермаковской дружины: в 1585 там мест. татар. князек Ельгай, не успевший собрать людей для отпора, выразил покорность и принес *ясак*. По преданию, Ельгай предложил *Ермаку* «в честь и в дар» свою дочь, но казачий предводитель отказался. Ныне Тебенда Большая — с. Усть-Ишимского р-на Омской обл., расположенное на лев. берегу Иртыша напротив Тебендинских озер.

Лит.: *Резун Д.Я., Васильевский Р.С.* Летопись сибирских городов. Новосибирск, 1989.

Д.В. Раев, Д.Я. Резун



**ТЕКУТЬЕВ Андрей Иванович** (1839, дер. Борки Никольского у. — 1916, Тюмень), тюмен. купец 1-й гильдии, потомств. *почетный гражданин*, почет. гражданин *Тюмени* (1907). Золотопромышленник. Владел круп. паровой «Троицкой» мельницей с годовым размолом до 1 млн пуд., соляными складами, мыловаренно-салотопенным и лесопил. з-дами. Мн. сделал для успешного завершения стр-ва ж.-д. ветки Тюмень—Омск. В 1911 финансировал стр-во элеватора, вмещающего более 1 млн пуд. зерна. Торговал бакалейн., москател., мануфактур. товарами, купил торг. склад Тов-ва Никольской мануфактуры. Служил тюмен. *городским головой* (1899—1911). В 1892 на свои средства построил гор. театр, разбил загород. сад. В 1903—04 на тер. Аптекарского сада построил 2-этажную камен. больницу на 128 мест, в 1914 начал стр-во больницы с рентген. и хирургич. кабинетами. Построил ремесл. училище с литейной мастерской. Отдал дом под школу на 400 детей. Построил церковь и народ. школу в дер. Борки, тюмен. школу, отремонтировал церковь в с. Падерино, позолотил главы Благовещенского собора в Тюмени, возвел придел к Спасской церкви (1916). Жертвовал на стр-во переселен. бараков, Пушкинской б-ки, основал бесплат. читальню на Базарной пл.



Награды: памятный знак «Орел с самолетом и Андреевским флагом».

Лит.: *Краткая энциклопедия по истории купечества и коммерции Сибири*. Новосибирск, 1997. Т. 4, кн. 1.

А.А. Жиров

**ТЕЛЕВИДЕНИЕ** Сибири и Д. Востока (от греч. tele — вдале, далеко и слова «видение»), область науки, техники и культуры, связанная с передачей зрительной информации (подвижных изображений) на расстояние радиоэлектрон. средствами; собственно способ такой передачи. Появилось в СССР в 1930-е гг. 29 апр. 1931 прошли практические испытания 1-го сов. оптико-мех. телепередатчика. 1 окт. 1931 считается датой рождения регуляр. телевидения в стране. К нояб. 1932 в СССР действовало уже ок. 200 радиолубит. телеустановок, причем 30 из них располагались в Москве. В Омске в 1932 нач. обл. радиостанции Н.Ф. Купревич создал телеустановку, способную на коротких волнах принимать телепередачи из Москвы.

В полной мере Т. Сибири и Д. Востока заявило о себе лишь во 2-й пол. XX в. В это время важность централизованной орг-ции телевидения осознается гос-вом. Пост. Совета министров СССР от 15 сент. 1955 и письмом Гос. комитета по радиовещанию и телевидению от 12 янв. 1959 стр-во лубит. телецентров кустар. изготовления было запрещено.

25 дек. 1952 инж. В.С. Мелихов из лаборатории телевидения Томского политехнического ин-та провел телепередачу — киножурнал со звуковым изображением. В 1954 принято решение о стр-ве в городе совств. телецентра. С 1 мая 1955 в эфир стали выходить регуляр. телепередачи Томского телевидения. В Омске 7 мая 1954 в клубе связистов им. Подбельского горожане посмотрели 1-ю телепередачу лубит. телецентра. 6 нояб. 1954 по первым 10 привезенным в Омск телеприемникам «КВН» демонстрировался худ. фильм «Анна на шее». Акт о приемке Омского телецентра (2-го в Сибири и 4-го в СССР) был подписан 1 марта 1955. 20 апр. 1955 вышло пост. Совета министров СССР о стр-ве в Омске типового телецентра. В мае 1955 образована студия телевидения, с июня 1955 начался показ совств. передач. В нояб. 1958 Омская

студия телевидения охватила своим вещанием город и сел. р-ны в радиусе 100 км.

Томскими инженерами в 1956 специально для телецентров *Барнаула*, *Бийска* и *Рубцовска* была изготовлена соотв. аппаратура. 13 февр. 1956 в эфир вышла 1-я пробная передача из Барнаула. В 1957 начали работу Бийский и Рубцовский телецентры. 4 нояб. 1956 состоялось торж. открытие Барнаульской студии телевидения, а в кон. года на экранах телевизоров был показан 1-й сделанный в студии альманах «Земля алтайская». К лету 1963 завершилось стр-во нового телецентра в нагорной части Барнаула, что способствовало улучшению качества вещания и расширению охвата программами населения *Алтайского кр.* Первый спец. выпуск из нового телецентра состоялся 10 авг. 1963 и посвящался строителям телецентра. 7 нояб. 1963 прошла 1-я междугородная передача телевизион. сигнала из *Новосибирска* в Барнаул.

Новосибирская студия телевидения (НСТ) официально начала свою работу 7 авг. 1957. Осенью 1957 станция вещала 5, затем 6 раз в неделю. 21 окт. 1957 состоялась 1-я передача «Улица Бориса Богаткова» с участием актеров новосиб. театров. 28 окт. 1957 в передаче «Наш город» впервые использовались совств. киносъемки. В нояб. 1957 в эфире транслировалась уже 21 передача совств. произв-ва: «Сибиряки-гвардейцы», «Живой крокодил», начат цикл передач «У карты Сибири». В дек. 1957 с экранов новосиб. телевизоров исчез титр «опытная передача». К кон. 1957 в репертуаре Новосибирской телестудии появились, помимо прокатных фильмов, киноконцерты, а также передачи, посвященные различ. вопросам науки, техники и культуры. К этому времени студия стала получать киноматериалы, тиражируемые Центр. телевидением. 1 мая 1958 в один день был снят, смонтирован и показан репортаж о праздновании Дня международной солидарности трудящихся. 7 нояб. 1958 на экраны вышел 1-й спектакль — «Черноморцы» в исполнении артистов театра «Красный факел», снятый в новой большой студии ТВ. В 1959 телецентр приобрел 1-ю передвижную телестанцию (ПТС), что позволило накануне 1960 впервые показать зрителям спектакль непосредственно из театра. Транслировалась «Оптимистическая трагедия» В. Вишневского в постановке «Красного факела». В 1965 инж.-техн. работники НСТ первыми в Сибири освоили процесс видеозаписи. В февр. 1959 была создана редакция для детей и юношества. В авт. активе редакции числились писатели Ю. Магалиф, Н. Осинин, В. Михеев и др. В 1959—89 она продолжала оставаться самой крупной на НСТ. Большой популярностью у маленьких зрителей пользовалась серия телефильмов «Физика для малышей» (авт., реж., оператор и ведущий Л.Л. Сикорук). Затем последовали «Геометрия для малышей», «Астрономия для малышей», «Мир музыки — детям». Фильмы Л.Л. Сикорука, снятые на Новосибирской студии телевидения, смотрели не только жители СССР, но и телезрители 70 стран мира. Для школьников транслировался цикл передач «Ежели Вы вежливы» (о том, как научиться вежливости с ведущим, старухой Шапокляк (арт. И. Петрова) и детьми), «Телевизионный стадион» (советы изв. спортсменов А. Тихонова, В. Маматова, А. Тарасова). В передаче для старшеклассников «Ровесник» участвовали школьники, учащиеся проф.-техн. училищ, писатели А. Никульков, Е. Сапрун, артист А. Солоницин, художники. Одна из интереснейших и ориг. передач для детей — «Путь в науку» — появилась по инициативе акад. *М.А. Лаврентьева*. Ученый рассказывал юным телезрителям о выборе жизненного пути, отвечал на их письма. Актив. участие в ней принимали ученые С. Мигиренко, Е. Мешалкин, С. Беляев, Д. Беляев, А. Яншин.

Регуляр. передачи в *Красноярске* начались в июле 1956 и велись в вечер. время по 2 часа 5 раз в неделю из любит. телецентра. Транслировались киноконцерты и худ. кинофильмы. В пригороде Красноярска велось стр-во гос. телецентра. Его пробный эфир состоялся 25 авг. 1957. 2 нояб. 1957 коллектив телецентра возглавил В.М. Замаратский, создается Красноярская студия телевидения под рук-вом Н. Я. Ковязиной.

В янв. 1955 при Тюменском обл. радиоклубе ДО-СААФ создана секция телевидения. В 1957 в центре города ввели в строй телевышку выс. 62 м, оснащенную передающими антеннами, в здании почтамта оборудовали телестудию. В окт. 1957 Тюменский телецентр приступил к еженд. выпуску 1-х пробных трансляций. Передавались концерты, худ., докум. фильмы и передачи 1-й Всесоюзной программы. В 1962 зона действия охватила р-ны, в к-рых проживало 170 тыс. чел. Примерно 6 тыс. жителей города и области являлись обладателями 1-х телевизоров.

Проект постройки телецентра в *Иркутске* в мае 1956 был утвержден Советом министров СССР, возведение телецентра объявлено ударной комсомол. стройкой. В 1957 сданы в эксплуатацию все осн. здания и сооружения, в т. ч. студийный комплекс и 189-метровая телевышка. 31 дек. 1957 с показа худ. фильма «Карнавальная ночь» началось регуляр. вещание. Зона уверенного приема ограничивалась гор. чертой, отсутствовала видеозапись, не было ПТС. Начав с неск. часов показа в неделю, через 2 года Иркутская студия телевидения выходила в эфир 6 раз в неделю по 4 часа. Осн. базу вещания составляли передачи, подготовленные силами коллектива студии («Сибирячка», «Молодость Сибири», «Телевизионный патруль», телеспектакли «Василий Теркин», «Знакомьтесь, Балуев», киноочерки «Легенда об Ангарске», «Ильчир — страна гор», «И расступятся Саяны»), а также кинопрограммы, принимаемые из Москвы. Для детей проводилась серия передач-викторин, ежевечер. сказки для малышей, спектакли, мюзиклы «Четыре необыкновенных происшествия в Вишневом переулке» (реж. Г.Д. Люстрицкий), «Что такое работа» (авт. сценария М. Сергеев), «Принцесса на горошине», «Златовласка» (реж. С. Ефимов), а также выходила телегазета «Звонок» в форме шуточных сценок. Первыми режиссерами ИСТ были Р.В. Курбатов и Г.Д. Люстрицкий. В 1962 коллектив станции насчитывал 243 сотрудника. Тематика осн. передач для редакций пропаганды и науки рекомендовалась отделом пропаганды ЦК КПСС. Существовал четкий сценарий передачи, к-рый разрешался для выхода в эфир цензором, дир. студии, гл. редактором. В сценарии были расписаны все предполагаемые тексты участников, все реплики и комментарии диктора.

Первый выход в эфир Кемеровской студии телевидения произошел 22 апр. 1958. Монтаж Кемеровского телецентра еще продолжался, поэтому 1-я телепередача транслировалась под упр-нием и контролем монтажников Ленинградского упр-ния связи. 23 дек. 1958 официально организована Воркутинская студия телевидения, хотя зона охвата телевещанием была сравнительно мала.

1 февр. 1959 считается офиц. датой рождения Хакасского телецентра в *Абакане*. 1 марта 1960 был сдан в эксплуатацию гос. Хабаровский телецентр с телебашней выс. 200 м. В 1960 начал работать обл. телецентр на о-ве Сахалин. В относительно короткий срок был выстроен аппаратно-студийный комплекс для создания телепрограмм и мощный передатчик с антенным хоз-вом. 31 дек. 1960 завершилось стр-во Улан-Удэнского телецентра с 162-метровой телевышкой. 16 июня 1961 состоялась офиц. открытие Улан-Удэнской студии телевидения.

В *Магадане* 15 окт. 1957 состоялась опыт. передача гор. обществ. телецентра. Первые телезрители увидели кинохронику и фильм «Депутат Балтики». В 1958 зона уверенного приема телесигнала охватывала площадь не более 50 км. Вещание велось 4, затем 6 раз в неделю. 29 февр. 1960 Магаданское телевидение получило статус государственного.

На Д. Востоке энтузиасты Т. 10 сент. 1953 провели 1-ю пробную телепередачу. 28 июля 1955 в кинотеатре «Уссури» во *Владивостоке* по установленному телевизору в течение 3 часов транслировалась телепередача. 1 янв. 1956 Владивостокский телецентр получил статус государственного, став на то время единств. гос. телецентром от Урала до Тихого океана. В апр. 1957 в Приморье вступила в строй студийная аппаратная. В сент. 1959 киногруппа Владивостокской студии телевидения под рук-вом А.Е. Масленникова впервые транслировала докум. фильм — картину «Героические будни» о деяти «Дальзавода». В июле 1960 на экраны телевизоров вышел докум. фильм «Город на Тихом океане». В 1961 введена в действие новая аппарат. студия, выстроена телебашня выс. 182 м, заработали полученные из Центра типовая передающая станция и телекамеры. Телестанция стала производить собств. передачи («Молодежь на стройке Владивостока», «Ученые Приморья — народному хозяйству»). В 1959 в крае насчитывалось св. 12 тыс. телевизоров. В дальнейшем на базе редакции создана киностудия «Дальтелефильм», в окт. 1962 телепрограмма Владивостокской студии телевидения впервые принята к показу по Центр. телевидению.

В 1961 в *Петропавловске-Камчатском* на Никольской сопке вступили в строй телевизион. аппаратно-студийный комплекс, кинопроекторная, зал передатчиков, 100-метровая башня. С 1 мая 1961 в порядке эксперимента трижды в неделю по 2—3 часа проводились первые передачи. Регуляр. вещание началось 17 окт. 1961. К янв. 1958 закончено стр-во первого в *Амурской обл.* Райчихинского телецентра. 31 дек. 1957 состоялась пробная телепередача. Официально телецентр открылся в 1962. В марте 1962 начал свою работу телецентр в *Благовещенске*, при обл. радиокomiteе организована студия телевидения, к-рая вещала 3 раза в неделю, а затем ежедневно по 3—5 ч в сутки. Март 1962 принято считать началом регуляр. телевещания в *Приамурье*. Телепередачей Читинского телевидения «Телевидение и мы» 1 окт. 1963 началось регуляр. вещание в *Забайкалье*. 8 окт. 1963 был введен в эксплуатацию респ. телецентр в *Якутске* и начало свою работу Якутское телевидение.

Т. о., к сер. 1960-х гг. все края и области Сибири и Д. Востока были охвачены регуляр. телевещанием. В 1962 в Сибири насчитывалось 388 тыс. телевизоров, из них в сел. местности 19 тыс. Статистика отмечала быстрый рост телеаудитории. Напр., в Новосибирске в 1961 кол-во зарегистрир. телевизоров составило 43,7 тыс. На нач. 1963 в Новосибирске имели телевизоры 84 тыс. семей. В 1965 их насчитывалось уже 130 тыс. К кон. 1960-х гг. в Новосибирске и области уже 145 тыс. семей имели телевизоры, из них примерно 10 тыс. проживали в сел. местности. У жителей Омска и области в 1964 имелось 100 тыс. телевизоров. В зону четкого приема передач Омской студии телевидения из 17 р-нов области входили только 6 и столько же — в зону частич. приема.

В 1964 с помощью спутника связи «Молния-1» к Центр. телевидению экспериментально подключен Д. Восток. В 1967, одновр. с Останкинским телецентром в Москве, в СССР введена в эксплуатацию система «Орбита». Возведение радиорелейных кабельных линий позволило к нач. 1970-х гг. кардинальным образом уве-

личить зону приема телесигнала на обшир. территориях Сибири и Д. Востока, создать мощную совр. техн. базу вещания. В 1968 Новосибирское производственно-техн. упр-ние связи проводило успешные эксперимент. работы по приему через станцию космич. связи «Орбита» программ цвет. Т. Обладатели цвет. телевизоров получили возможность посмотреть в «цвете» парад и празднование окт. годовщины в Москве. В кон. 1960-х гг. на тер. Новосибирской обл. построена широкая сеть радиорелейных линий, установлен 2-й передатчик на Новосибирском телецентре, что позволило начать 2-программное вещание. В 1-й пол. 1970-х гг. трансляцию 1-й программы Центр. телевидения в Тюменской обл. обеспечивали 5 станций «Орбита» — в Салехарде, Сургуте, Урае, Надыме, Тазовском, 4 телецентра — в Тюмени, Тобольске, Ханты-Мансийске, Нижневартовске и более 20 телеретрансляторов.

В 1960–70-е гг. на экранах Т., в лит.-драм. редакциях рождаются циклы передач, дающие возможность знакомить сибиряков с лучшими произведениями зарубеж., сов. и сиб. писателей. В ежесем. передачах — «По страницам литературных журналов», «Сибирские огни» — читателям телезрителя имели возможность первыми увидеть *В.М. Шукшина*, *В.П. Астафьева*. Гостями редакций в эфире становились *Ф.А. Абрамов*, *Б. Ахмадулина*, *Я. Смеляков*, *В. Боков*, *Н. Эйделман*, *В. Прудоминский*, *А. Вампилов*, *И. Станишич* из Югославии. Постоян. собеседниками сиб. телезрителей и участниками лит.-драм. передач были все ведущие сиб. лит. критики, писатели и поэты: *С.П. Залыгин*, *А.С. Иванов*, *А. Коптелов*, *Г. Падерин*, *В. Лаврентьев*, *П. Воронин*, *В. Сапожников*, *И. Фояков*, *А. Романов*, *А.В. Никульков*, *Ю.М. Магалиф*, *Б. Рясенцев*, *В. Пухначев*, *К. Лисовский*, *Л. Решетников*; публицисты: *Н. Мейсак*, *Е. Лучинецкий*; корреспонденты газет *З.М. Ибрагимова*, *О.Я. Петров*; композиторы *А.П. Новиков*, *Г.Н. Иванов*, *А. Муромов*; музыковед *В.Н. Калужский* и др.

Особое место в телевидении сиб.-дальневост. студий занимали телефильмы. В 1970 новосиб. телекинематографисты переехали в специально для них отстроенное здание и первыми в Сибири стали выпускать свои фильмы в цвете. В 1972 киностудия получила право начинать каждый свой фильм с титра «Новосибирсктелефильм». За время своего существования «Новосибирсктелефильм» выпустил более 500 телефильмов, более 100 из к-рых стали лауреатами конкурсов различ. уровней: от зональных до международных. Значит. часть докум. (географо-этногр., фильмов-портретов), науч.-популяр., игровых и муз. картин составила зол. фонд рос. телекинематографии. Вошли в историю телекинематографа и др. регион. телекиностудии: «Дальтелефильм», «Иркутсктелефильм», «Красноярсктелефильм». Киноленты, созданные ими, демонстрировались на союзном экране, лучшие приобретались зарубеж. киностудиями. «Дальтелефильм» (рук. *П.И. Шварц*) занимал 4-е место в системе Гостелерадио СССР по произв-ву фильмов после Москвы, Ленинграда и Новосибирска, производя по 5 ч. докум. фильмов в год.

Сиб. и дальневост. режиссеры, операторы и авторы стали широко известными в стране: реж. и сценарист *Ю.Н. Малашин*, реж. докум. кино *В.В. Соломин*, реж. *Л.Л. Сикорук*, кинореж., сценарист, звукореж. и муз. оформитель *О.А. Канишев*, кинооператор *С.Д. Чавчавадзе*, режиссеры *В.В. Гоннов*, *В.М. Гранат*, *Д.А. Кормаков*, *Д.К. Гюнтер*, *Ю. Шепшелевич*, *А. Масленников*, *В. Лихачев*, *Л. Сафрошин*, *В. Патрушев*, *С. Ефимов*, *В.И. Самойличенко*, *В.Н. Гнедков*, кинооператор *Б.Б. Травкин*, звукореж. *В.Г. Пугачев*, ред.-сценаристы *Ю.А. Мирошниченко*, *В.А. Ватолин*, *А.Ф. Косенков*,

*В. Патрушев*, ведущие теле- и кинооператоры *Н. Мелехов*, *Г.П. Распевин*, *А.А. Руднев*, *О.Г. Максимов*, *Л. Казавчинский*, *Г.К. Седов*, *П.В. Сиднев* и мн. др. Засл. деятель искусств России, лауреат Гос. премии РФ реж. *Ю.А. Шиллер* был назван в числе 20 лучших режиссеров-документалистов мира.

Указом Президиума Верховного Совета СССР от 12 июля 1970 Комитет по радиовещанию и телевидению Совета министров СССР преобразовывался в Союзно-республиканский Гос. комитет Совета министров СССР по телевидению и радиовещанию (с 1977 — Гос. комитет СССР по телевидению и радиовещанию (Гостелерадио СССР)). Вслед за этим последовало преобразование мест. комитетов по радиовещанию и телевидению в обл. (краевые) комитеты по телевидению и радиовещанию.

К нач. 1970-х гг. телевидение охватывает большую часть территории региона. Кол-во владельцев телевизоров стремительно увеличивается (в СССР насчитывалось примерно 35 млн телезрителей на 241,7 млн населения). Радиорелейные линии позволяют транслировать 1-ю программу Центр. телевидения и 2-ю — мест. вещания. В 1975 вводится в строй 1-я наземная станция по приему передач ЦТ через спутник связи «Экран», а с 1977 станций космич. телеприема строятся массово.

В 1975 в Новосибирске появилась передвижная телестанция «Лотос». Она позволила транслировать центр. передачи в «цвете». К кон. года был сдан в эксплуатацию телекинопроекторный комплекс цвет. изображения. Монтаж его вели моск. специалисты из опытно-производств. предприятия Гостелерадио. Первая мест. телепередача «в цвете» длилась всего 7 мин. К этому моменту более 700 тыс. семей владели собств. телеприемниками, в т. ч. ок. 30 тыс. — телевизорами цвет. изображения. В том же 1976 был освоен процесс обработки цвет. киноплёнки для эфира, а в 1980 — обработки и печати цвет. фильмов. В нач. 1980-х гг. телепрограммы Новосибирского телевидения смотрели ок. 90% жителей Новосибирска, городов и сел области. Студия выходила в эфир ежедневно.

В Омской обл. в нач. 1975 работало 3 телестанции в Омске, Исилькуле и Таре и 2 маломощных телеретранслятора в Калачинске и Большеречье. Территориально телевидением было охвачено 18 р-нов области, из них 6 р-нов — полностью. В зоне уверенного вещания проживало 74% населения. Одновр. велось стр-во радиорелейных линий и мощных ретрансляц. станций во мн. р-нах области. Для покрытия «мертвых зон» между мощными станциями установлено 7 ретрансляторов. К 1980 устойчивым телевидением было охвачено 90% населения области, в т. ч. в Омске — 100%, в сел. местности — 80%. На Камчатке с 1973 по 1981 вошли в строй 5 подобных станций связи: в Петропавловске, Ключах, Палане, Тиличихах, Оссоре.

Нач. 1980-х гг. ознаменовано модернизацией системы приема «Экран» и развитием систем космич. приема «Москва», позволяющих транслировать 2-ю программу ЦТ повсеместно. К кон. 1990-х гг. в Алтайском кр. работали 135 наземных станций системы «Москва», 600 ретрансляторов.

В Амурской обл. в нач. 1980-х гг. на 900 тыс. населения насчитывалось 230 тыс. телевизоров, вещание велось по 2 программам. Первую программу в цвете, передаваемую из Москвы по системе «Орбита-2» и «Экран», могли смотреть 88% жителей области. Вторую программу, транслируемую в черно-белом варианте из Благовещенска в течение 3,7 ч. в сутки, могли увидеть лишь 62,5% населения. В 1982, по окончании возведения в юж. густонаселенных р-нах области радиорелейной линии и монтажа на передающих станциях вторых передатчиков, принимать 2-ю программу Т. смогли ок. 75%



владельцев телевизоров. Одновр. тянулась радиорелейная линия по «Малому БАМу», позволявшая в обозримом будущем увеличить техн. потенциал Т. В 1985 в зоне уверенного приема программ 1-го канала проживало 94% населения области (в т. ч. 99,9% гор. и 81,9% сел.). Второй программой, состоявшей из передач Центр. и Амурского телевидения, было охвачено 77,8% населения (в т. ч. 97,6% гор. и 64% сел. населения). Практически на всей территории области Т. стало цветным. Год от года увеличивался объем телешащения. Так, в Амурской обл. он составлял: в 1973 — 8 ч., в 1975 — 11,7, в 1977 — 14,7, 1980 — 16,3, в 1983 — 23,4 ч., а к 1987 вещание на двух каналах достигло 26,7 ч. в сутки.

К сер. 1980-х гг. в стране сложилась единая мощная система телешащения, аудитория к-рого достигла 240 млн зрителей. Кол-во телевизоров за это время увеличилось до 90 млн (на 286,7 млн населения). 93% телезрителей могли принимать 1-ю программу Центр. телевидения, 84% — 1-ю и 2-ю. Зона действия спутникового телешащения в регионе включала его самые отдаленные уголки. Напр., в Тюмени 1-й канал Центр. телевидения могли смотреть 90% населения области. Потенц. аудитория 2-го канала, в основе к-рого было вещание Тюменской студии телевидения, составляла 70% жителей юж. р-нов области и Ханты-Мансийского авт. окр. После завершения стр-ва сети радиорелейных линий Ханты-Мансийск—Салехард в зону уверенного приема мест. телесигнала вошли тер. Ямало-Ненецкого авт. окр. В сер. 1980-х гг. Т. Магадана покрывало площадь почти в 500 тыс. кв. км. Первую передачу в цвет. изображении жители области увидели 7 нояб. 1980, полностью перейти на цвет. вещание Магаданская студия телевидения смогла в 1985.

В 1987 в сетке вещания гос. телекомпаний произошли изменения. Рук-во ГТРК «Новосибирск» пришло к решению создать ежедн. информ.-публицистическую программу «Панорама». С 23 марта 1987 передача стала выходить 5 дн. в неделю. «Панорама» стала освещать вопросы науки, образования и воспитания подрастающего поколения, состояние мед. обслуживания, работы гор. транспорта, стр-ва жилья, процессов в пром-ти и с. х. и т. п. Программа «Зеркало» (рук. К.А. Карамнова), вышедшая в эфир в дек. 1987, кроме острых проблем, уделяла постоян. внимание проблемам молодежи, состоянию нравственности, вопросам соц. справедливости.

Кон. 1980-х — нач. 1990-х гг. вошли в историю телешащения как время корен. преобразований. Демонтаж существовавшей полит. и идеол. системы, процессы дальнейшего образования на постсов. пространстве новых независимых гос-в, перевода экономики на рыночные принципы хозяйствования сказались и на регион. Т. В нач. 1990-х гг. произошли многоэтапная реорганизация гос. структур, становление коммерч. вещания и появление стремительно складывающегося сектора негос. Т. В 1992 введена практика лицензирования вещания, узаконившая негос. Т., существовавшее до этого в форме дочерних предприятий гос. студий. Процесс экспансии крупнейших центр. телекомпаний на регион. телевизион. рынок начался в сер. 1990-х гг. Помимо этого наблюдается завоевание мест. телерынка центр. реклам. агентствами. Приоритетными для рекламы стали Новосибирск, Красноярск, Омск, Иркутск, Хабаровск, Владивосток. В Новосибирске в 1996—97 большая часть мест. реклам. рынка попала под контроль компании «Видео-Интернешнл'С» (Москва). С 1998 крупнейшее реклам. агентство компания «Медиа сервис "Видео Интернешнл'С"» стало продавать реклам. ресурсы телеканалам НТН-4 и NTSC. Спустя 2 года компания «ВИ'С» уже контролировала реклам. сборы практически на всех новосиб. каналах.

С 1992 началась реорганизация гос. телерадиокомитетов. Прошло объединение творч. и техн. служб, а комитеты переименованы в компании. В нояб. 1998 в России был создан холдинг, в к-рый вошли Всероссийская гос. телерадиокомпания (ВГТРК), все регион. ГТРК, ОРТПЦ и др. теле- и радиовещат. предприятия. Благодаря творч. и техн. возможностям Новосибирская гос. телерадиокомпания вошла в тройку рос. компаний, имеющих право вещать 5 ч. в сутки (все остальные — 2,5 ч.). Передачи ГТРК «Новосибирск» принимались в 27 районах, что позволяло охватить вещанием 87% населения области. По нек-рым экспертным оценкам, к нач. 2000-х гг. доля гос. техн. средств в сфере эфирного вещания составляла ок. 70%.

В Томской обл. в нач. XXI в. действовало 15 мест. телекомпаний и телестудий, большая часть к-рых были негос. структурами. Телетрансляцию вели федер., регион. и обл. каналы: «Культура», РЕН ТВ, НТВ, ТВС, ТНТ, СТС, MTV, ТВ-Центр, TV-XXI, NTSC, ГТРК «Томск», ТВ-2, «Открытое ТВ», студия «Антенна», телекомпания «Эфир». В Красноярском кр. к нач. XXI в. на территории края к негос. структурам относилось ок. 80% электронных СМИ. В течение 5 лет подряд лидерские позиции на регион. рынке новостей не уступает телекомпания «ТВК», за ней следуют «Афонтово» и КГТРК, замыкают список «7-канал» и «Прима-ТВ». Сетевой принцип орг-ции вещания стал весьма популярным для Т. Сибири и Д. Востока. Мест. негос. телекомпаний к нач. 2000-х гг. образовали уник. симбиоз развлекат. направленности федер. канала и информационной — местного (как СТС и «Мир» в Новосибирске, ТНТ и «Антенна-7» в Омске, «ТВ-2» и РЕН ТВ в Томске). Ведущей тенденцией в Т. на рубеже веков стала децентрализация и регионализация вещания, способного учитывать соц. и демогр. особенности населения краев и областей, его запросы и интересы.

Лит.: Васильевская Э.В. Очерки истории развития телевидения в Западной Сибири. Новосибирск, 1978; Гайдучок О.Я. Телевидение и радиовещание в Тюменской области: 1944—1970-е гг. // Тюменский исторический сборник. Тюмень, 2004. Вып. VI; Голядкин Н.А. История отечественного и зарубежного телевидения. М., 2004; Козлова Л.В. Развитие Амурского телевидения (1968—1991 гг.) // Амурской краевед. Матер. науч.-практ. конф. Благовещенск, 2005. Вып. 22; Зырянова Т.Д. Рождение Иркутского телевидения // Странички истории российской журналистики: от Николая Полевого до наших дней. Иркутск, 2007; Петров И.К. Телевидение Бурятии — первое десятилетие // Там же.

И.В. Лизунова

**ТЕЛЕМБИНСКИЙ (ТЕЛЕНЬБИНСКИЙ) ОСТРОГ**, основан в 1658 казаками из отряда 1-го нерчинского воеводы А.Ф. Пашкова на сев.-зап. берегу оз. Телемба (*Забайкалье*). По сообщению рос. посла в Китай Н.Г. Спафария, острог в 1675 имел небольшие размеры, в нем стояли часовня и 13 казачьих дворов, гарнизон насчитывал 30 казаков. В 1680-х гг. в окрестностях оз. Телемба добывалась желез. руда и выплавлялось железо, поставлявшееся в *Нерчинск* и *Албазинский острог*. В нач. XVIII в. Т. о. имел четырехугольные в плане укрепления в виде тыновых стен перим. 69,1 м с 1 проезжей башней и 2 избами. К сер. 1730-х гг. башня исчезла, но появился амбар для хранения ясачной казны, рядом с острогом стояли 10 жилых дворов. Казачий гарнизон (30—40 чел.) обеспечивал сбор *ясака* с окрестных тунгусов. К кон. XVIII в. Т. о. потерял воен.-оборонит. и адм. значение, укрепления разрушились, гарнизон был упразднен. На месте острога возникло сел. поселение — с. Телемба Еравнинского р-на Респ. *Бурятия*.

Лит.: Резун Д.Я., Васильевский Р.С. Летопись сибирских городов. Новосибирск, 1989; Артемьев А.Р. Города и остроги Забайкалья и Приамурья во второй половине XVII—XVIII вв. Владивосток, 1999.

Д.В. Раев, Д.Я. Резун

**ТЕЛЕНГИТЫ**, теленгет, теленет, теленут (самоназв.), чуйцы (алт., «люди с Чуи»), татары, телеуты, урянхайцы, урянхайские калмыки (устар. рус.), народ в РФ, корен. население Кош-Агачского и Улаганского р-нов Респ. Алтай. Живут в долинах рек Чуи и Аргута. Числ. населения: 1859 — 18 470 чел., 1897 в 1-й и 2-й Чуйских волостях — 4 849 Т. и телесов, 1926 — 3 414 чел., 2002 — 2 399 чел. В сов. период Т. рассматривались как этногр. группа алтайцев и в переписях отдельно не учитывались. Т. относятся к южносиб. расе с примесью центр.-азиат. антропол. типа. Говорят на теленгит. диалекте алтайского яз. кипчакской ветви тюрк. группы алтайской языковой семьи. Распространен рус. яз. Письменность была создана в XIX в. на основе рус. графики и диалекта алтай-кижи.

Большинство исследователей рассматривают Т. как потомков древнетюрк. племени долангы, входившего в племенное объединение теле в VI в. и участвовавшего в образовании тюрк. каганата. В VII в. переселились из Монголии в Туву, а в VIII в. — в верховья Иртыша на Алтай. В последующем происходило смешение мест. населения с монг. племенами (XIII, XV—XVIII вв.) и этнич. группами, прибывавшими с тер. Саян (XVIII—XIX вв.). Т. и телеуты составляли единую тюркояз. общность до нач. XVII в., когда телеуты переселились в Верх. Приобье. В XIX в. (отчасти и в наши дни) этноним «теленгет» использовали алтай-кижи, телесы и телеуты. На протяжении XVIII — 1-й пол. XIX в. были двоedanцами Китая и России. В состав России вошли в 1864. Этнич. консолидация Т. происходила на тер. двух Чуйских волостей, во главе к-рых находились зайсаны и демичи. Существует деление на роды.

Традиц. верования — шаманизм, культы огня (обряд «Сан салары»), гор, духов, предков, семейных и родовых покровителей. Вселенная представлялась разделенной на верх., ср. и ниж. миры. Подвергались христианизации со 2-й пол. XVIII в. Открытие Алтайской духовной миссии в 1828 ускорило христианизацию. Семья большая патриархальная, патрилокальная, наследование патрилинейное. Существовали обычаи авункулата, левирата, избегания (табу на общение невестки со ст. муж. родственниками мужа и т. д.). Распространен институт калыма и кузенный брак. Специфичными были способы погребения: подкурганый и трупосожжение.

Традиц. занятия — полукочевое скот-во (лошадь, круп. и мелкий рог. скот, верблюды, яки), охота, собирательство, промысел кедр. ореха, ручное земледелие (ячмень). В течение года места кочевков менялись: летом в долинах, зимой на склонах гор. С помощью лука-самострела, кремневого ружья и ловушек охотились на лисц, маралов, соболей и т. д. При обработке полей применялась мотыга, деревян. соха, а также искусственное орошение путем отвода канав от горных речек. Под влиянием русских распространилось огородничество на рубеже XIX—XX вв. Осн. средства передвижения — лошадь, лыжи (на охоте). Традиц. ремеслами Т. были обработка кожи, выделка войлока и овчин, изготовление грубой замши.

Жилища — войлоч. конич. юрта (кереге), крытая корой лиственницы и ориентированная входом на юг, чум (аланчик) конич. формы, крытый корой или войлоком. Тип поселений — айлыный. Айл, располагавшийся обычно у водоема, образовывала 1 большая семья, члены к-рой жили в неск. жилищах. Все орудия труда, скот находились в собственности отд. семей. Одежда — сапоги, длинная туникообразная рубаха, штаны, по-верх — халат из сукна (запахивался слева направо), длинная овчинная шуба, меховая шапка конич. формы. Замужние женщины носили поверх одежды чегдек —

длинную безрукавку. Утварь и посуда делались из дерева или кожи.

Основа пищевого рациона — мясо (обычно зимой), квашеное молоко, масло, твердый копченый сушеный и пресный сыр, суп с конским мясом и ячменной крупой, чай, талкан, съедобные стебли и корни диких растений.

Существовали развитая космогония и мифология, фольклор, эпос («Алтай-Буучай»).

В последнее десятилетие XX в. отмечается рост нац. самосознания, сопровождающийся возрождением традиц. праздников (новый год «Чага-Байрам»), искусства, горлового пения, родовой орг-ции и созданием фольклор. ансамблей. Совр. Т. живут оседло, занимаясь жив-вом и земледелием.

Лит.: *Потанов Л.П.* Очерки по истории алтайцев. М.: Л., 1953; *Он же.* Этнический состав и происхождение алтайцев. Л., 1969; *Радлов В.В.* Из Сибири. М., 1989; *Дьяконова В.П.* Алтайцы (материалы по этнографии теленгитов Горного Алтая). Горно-Алтайск, 2001; *Шерстова Л.И.* Тюрки и русские в Южной Сибири: этнополитические процессы и этнокультурная динамика XVII — начала XX века. Новосибирск, 2005; *Тюркские народы Сибири.* М., 2006.

В.В. Николаев

**ТЕЛЕУТСКИЙ ЯЗЫК.** Относится к киргиз.-кыпчак. группе вост.-хуннской ветви тюркских языков. По морфол. типу является языком с правосторон. агглютинацией. В Т. я. 16 гласных фонем (8 краткие, 8 долгие), 18 согласных. В нач. и конеч. позициях звонкие согласные не употребляются, кроме того, в нач. позиции не встречается [н]. В ограничен. кол-ве телеут. слов в нач. позиции отмечаются [л] и [р]. Для Т. я. характерны губная и палатальная гармонии. Последняя распространяется как на гласные, так и на согласные в составе словоформы. Типич. порядок слов в предложении — субъект, объект, предикат.

Носители Т. я. — телеуты. По данным переписи 2002, числ. телеутов 2 650 чел., на Т. я. говорят 1 892 чел.

В Т. я. отсутствуют диалекты, хотя нек-рые исследователи считают калмаков язык телеут. диалектом. Условно можно выделить 2 говора, между к-рыми имеются незначит. фонетич. и лексич. различия: бачатский, распространенный среди телеутов, проживающих по рекам Бол. и Мал. Бачат, и говор телеутов пос. Телеуты Новокузнецкого р-на.

Т. я. вместе с языком алтай-кижи (собств. алтайцев) был положен в основу алт. письменности (на базе кириллицы), созданной в сер. XIX в. представителями Алтайской духовной миссии Н.И. Ильминским, В.И. Вербицким, С. Ландышевым, М. Глухаревым-Невским. Совр. телеут. алфавит основан на кириллице с добавлением доп. графем для обозначения специфич. звуков. На Т. я. изданы неск. поэтич. сб. совр. самобит. поэтессы, пишущей на родном яз., М.Н. Кушаковой; Телеутско-русский словарь (Телеут-орус сбзлик), Телеутский букварь (Телеут тилинц буквари), Русско-телеутский разговорник (Орус-телеут эркектери), Телеутский язык в картинках. Тремя учителями-энтузиастами по личному метод. разработкам ведется преподавание Т. я. в нач. и ср. классах в ср. общеобразоват. Бековской школе с. Беково Кемеровской обл. На сегодняшний день Т. я. в осн. используется лишь в узком семейном кругу и при проведении этнич. праздников.

Лит.: *Фисакова Г.Г.* Состав гласных фонем в языке бачатских телеутов // Исследования звуковых систем языков Сибири. Новосибирск, 1984; *Она же.* Долгие гласные в языке бачатских телеутов // Фонетика языков Сибири и сопредельных регионов. Новосибирск, 1986; *Токмашев М.Г., Токмашев Д.М.* Русско-телеутский разговорник: Орус-телеут эркектери. Новокузнецк, 2005; *Рюмина-Сыркашева Л.Т., Тушманова Е.Н., Кочубеева М.Ф.* Телеутский язык в картинках. Кемерово, 2005; *Чисняков Э.Ф.* К истории языков народов Алтая и прилегающих к нему районов. Новосибирск, 2006.

Н.С. Уртегешев

**ТЕЛЕУТЫ** (самоназв. тадар-кижи, телеңит ~ телеңет ~ телеңут ~ телеут-кижи). Самая многочисл. их группа в наст. время компактно проживает в Беловском р-не Кемеровской обл., по рекам Бол. и Мал. Бачат (поселки Челухоево, Беково, Верховская, Шанда, Черта, Каменка, Улус). В науч. лит. она известна под назв. «бачатские телеуты» (самоназв.: пайат-кижи). Небольшая по числ. группа Т. проживает совместно с шорцами в пос. Телеуты Заводского р-на Новокузнецка Кемеровской обл. На тер. Респ. Алтай и Алтайского кр. в наст. время сколько-нибудь значит. групп Т. нет. По данным переписи 2002, числ. Т. 2 650 чел.

В эпоху позд. средневековья и в новое время телеут. кочевники расселялись в горах и предгорьях Алтая и верх. течения Оби. В период существования *Сибирского ханства* они входили в сферу его влияния. Потомки хана *Кучума* пытались опираться на воен. силы Т. в борьбе с Рос. гос-вом. Т. занимались скот-вом, охотой, собирательством и ремеслами. В теч. XVI—XVIII вв. Т. являлись шаманистами. Осн. массу телеут. населения составляли рядовые кочевники, входившие в состав родовых и племенных образований, к-рыми руководили князья и мурзы. В подчинении у них находились зависимые люди и рабы, а также кыштымы из числа др. алт. племен. В XVI — 1-й трети XVII в. телеут. племенное объединение составляло единое гос. образование — Телеутский, или Большой улус, разделившийся в дальнейшем на 2. Во главе одного стояли правители из числа потомков князя Абака, во главе 2-го — наследники князя Мачика. Эти Большие улусы подразделялись на малые, возглавлявшиеся представителями мест. кочевой знати. В сфере полит. влияния правителей Телеутского улуса были нек-рые группы *сибирских татар* и *тувинцев*, также они стремились расширить его на долину р. Томи и вели борьбу с князьями *енисейских кыргызов* за господство над тюркоязыч. группами населения Кузнецкой котловины. В отд. периоды XVII в. воен. силы Т. составляли от 1 до 4 тыс. воинов, что позволяло их князьям претендовать на ведущую роль в Юж. Сибири. После образования *Джунгарского ханства* Т. на нек-рое время признали свою вассальную зависимость от джунгар, из-за чего *русские* стали называть их «белыми калмыками». На протяжении XVII в. телеут. князья активно торговали с Россией и были ее союзниками в войнах с енисейск. кыргызами, они соглашались принять рос. подданство при условии освобождения от *ясака* и хотели опереться на рус. воен. помощь в борьбе с халхасами и *ойратами*. Одновр. сиб. *воеводы* пытались привести в подданство и заставить платить *ясак* телеут. кыштымов и распространить свои владения на их охотничьи угодья. В ответ Т. не допускали рус. промышленников в подвластные им р-ны Салаирского края и Сев. Алтая. Кроме того, в 1630 телеут. князь Абак, чтобы подчинить татар. племена эуштинцев и чатов, совершил поход на *Томск*, а в 1636 телеут. князь Кока предпринял поход в рос. владения. Воен. походы рус. отрядов Ф. Пушина (1632), П. Лаврова (1673) и Р. Старкова (1674) встретили актив. вооруж. сопротивление со стороны Т. В теч. XVII в. группы телеут. кочевников (т. н. выездные белые калмыки) неоднократно самостоятельно переходили в рос. подданство и поселялись на тер. Тарского, Томского и Кузнецкого у. Они платили льгот. *ясак*, несли воен. службу и получали «государево жалование» от сиб. воевод. В нач. XVIII в. Т. вновь попали в зависимость от джунгар. ханов, а их улусы перестали существовать. Часть племен была выселена в Джунгарию, часть перекочевала в рос. владения, не желая покоряться ойратам. После разгрома Джунгарии войсками маньчжур. империи Цин группами телеут. кочевников, спасаясь от полного уничтожения,

бежали под защиту рос. войск в сиб. владения России. В последующие века Т. проживали на тер. *Томской губ.* и *Алтайского горного окр.* Вместе с сев. и юж. группами алтайцев вошли в состав алт. народа.

Ю.С. Худяков

**ТЕЛЬБЕРГ Георгий Густавович** (27 сент. 1881, Парицын — 20 февр. 1954, Нью-Йорк), ученый и гос. деятель. Чл. конституционно-демократической партии (с 1905). Окончил юр. фак-т Казанского ун-та (1903), оставлен на кафедре для приготовления к профессор. званию. Приват-доцент Казанского (1908), Московского ун-та (1910). Одновр. читал лекции в Народном ун-те им. А.Л. Шанявского, на Женских пед. и Юридических курсах. И. о. ординар. проф. *Томского ун-та* по каф. истории рус. права (1912). Декан юр. фак-та Саратовского ун-та и дир. Саратовского экон. ин-та (1917).

С 1905 активно занимался обществ. работой, был одним из организаторов отдела *Партии народ. свободы* в Казани. В кач-ве защитника участвовал во мн. полит. процессах. Указом *Временного Сибирского правительства* (ВСП) от 10 сент. 1918 назначен ст. юрисконсульт *Совета министров*. Пост. Совета министров ВСП от 3 нояб. 1918 назначен членом комиссии по выработке положения о выборах во все-сиб. представит. орган. Указом Временного Всерос. пр-ва от 4 нояб. 1918 назначен управляющим делами Совета министров. После гос. переворота в *Омске* 18—19 нояб. 1918 стал управляющим делами Совета министров и *Верховного правителя*. Его указом от 2 мая 1919 назначен министром юстиции *Российского пр-ва*, сохранив за собой должность управляющего делами; указом от 4 июля 1919 — и. о. пред. Совета министров в случае отсутствия последнего. 16 авг.—14 дек. 1919 выехал за границу. Жил в Китае, Японии и США.

Соч.: Очерки политического суда и политических преступлений в Московском государстве. М., 1912; Исторические формы монархии в России. М., 1914; Последние дни Романовых. Нью-Йорк, 1922; Заря христианства на Руси. Исторические очерки. Шанхай, 1939.

Лит.: *Профессора* Томского университета. Томск, 1996. Вып. 1.

В.И. Шишкин

**ТЕНИШЕВ Эдхям Рахимович** (25 апр. 1921, Пенза — 11 июля 2004, Москва), крупнейший рос. тюрколог, д-р филол. наук (1969), чл.-кор. АН СССР (1984). Окончил Восточный фак-т Ленинградского ун-та (1949). В 1954 переехал в Москву, начал работать в секторе тюрк. языков Ин-та языкознания АН СССР. В 1956—58 совершил 3 экспедиции в труднодоступные р-ны зап. Китая, в к-рых собрал уникальнейшие лингвист., фольклор., этногр. и ист. материалы. По итогам поездки опубликовал ряд работ по саларскому, сарыг-югурскому языкам и уйгурским диалектам Синьцзяна, по древне-уйгурским памятникам. С 1963 — зав. сектором тюрк. и монг. языков (впоследствии — Отдел урало-алтайских языков) Ин-та языкознания АН СССР / РАН. Пред. Советского комитета тюркологов.

Т. доказал смешанный хар-р языка рунич. памятников, показал, что он имел лит. природу, восходя при этом к дописем. периоду — к устному койнэ различ. тюрк. племен: огузов, уйгуров, кыпчаков, кыргызов. Как лит. Т. рассматривает и древнеуйгур. яз., влияние к-рого впоследствии проходит во всех тюрк. лит. традициях.

Т. выдвинул метод. и методол. принципы сравнит.-ист. исслед-я *тюркских* (и шире — алтайских) языков. С нач. 1970-х гг. под его рук-вом ведется работа над коллект. трудом «Сравнительно-историческая грамматика тюркских языков», ставящим тюрк. компаративистику вровень с индоевропеистикой. 3 из 6 томов — «Фонетика» (1984), «Морфология» (1989) и «Лексика» (1998) —



созданы при непосредств. участии Т. В 6-м томе (2006) впервые в сравнит.-ист. языкознании реконструируются «Прагаторский язык-основа» и «Картина мира прагаторского этноса по данным языка». Засл. деятель науки Татарстана.

Соч.: О диалектах уйгурского языка Синьцзяна // Тюркологические исследования. М.; Л., 1963; Строй саларского языка. М., 1976; Строй сарыг-югурского языка. М., 1976; Уйгурский диалектный словарь. М., 1990; Древнекиргызынский язык. Бишкек, 1997.

Лит.: Дыбо А.В. Памяти Э.Р. Тенишева // Эдгем Рахимович Тенишев. Жизнь и творчество. М., 2005.

И.Я. Селютина

**ТЕПЛОУХОВ Сергей Александрович** (3 марта 1888, с. Ильинское Пермской губ. — 1933, Ленинград), археолог, антрополог, сибиревед. Окончил естеств.-ист. отд-ние Казанского ун-та (1914). В 1914–17 продолжал учебу в Петрограде, в 1918–22 — преподаватель Пермского и Томского ун-тов; 1922–33 — сотрудник этногр. отд. Русского музея (Ленинград), доцент Ленинградского гос. ун-та. Разработал классификацию древ. культур Минусинской котловины с выделением 12 последоват. этапов от *неолита* до средневековья, имеющую большое значение для реконструкции ист. прошлого Сибири.



Соч.: Древние погребения в Минусинском крае // Материалы по этнографии. Л., 1927. Т. 3. Вып. 2: Опыт классификации древних металлических культур Минусинского края // Там же. 1929. Т. 4. Вып. 2.

Лит.: Антология советской археологии. М., 1995. Т. 1.

В.И. Молодин

**ТЕРРИТОРИАЛЬНО-ПРОИЗВОДСТВЕННЫЙ КОМПЛЕКС (ТПК)**, совокупность устойчиво взаимосвязанных производств различ. отраслей народ. хоз-ва, расположенных на ограниченной территории и решающих 1 или неск. круп. хоз. проблем, обеспечивая рац. использование природ. и труд. ресурсов на основе единой произв. и соц. инфраструктуры. ТПК получили широкое распространение во 2-й пол. XX в.

Идеи о создании ТПК впервые были выдвинуты И.Г. Александровым и Г.М. Кржижановским, внесшими важный вклад в составление плана ГОЭЛРО и 1-х схем *экономического районирования* страны, руководивших разработками проектов формирования пром. комплексов на Днестре и Ангаре. Теорию ТПК развивали в своих трудах Н.Н. Баранский, Н.Н. Некрасов, А.Е. Пробст, Ю.Г. Саушкин. Более конкретно проблемами создания и развития ТПК Азиат. России вслед за Н.Н. Колосовским активно занимались В.М. Мальшев, В.А. Кротов, М.К. Бандман, В.П. Гуков и др. географы и экономисты.

Первым опытом практ. воплощения идей территор. орг-ции произв-ва в виде ТПК стало создание Урало-Кузнецкого комбината (см. *Урало-Кузбасс, программа*), в результате чего сформировались 2 крупнейших ТПК: Южно-Уральский и Кузнецкий. В последующие годы ТПК создавались в ходе выполнения круп. общегос. задач. Осуществление идеи создания опорных баз для интенсив. освоения ресурсов Вост. Сибири привело к появлению в 1940-х гг. осн. пром. узлов Центрально-Красноярского и Иркутско-Черемховского ТПК. С реализацией *Ангаро-Енисейской программы* (с сер. 1950-х гг.) связано возникновение и развитие *Братско-Усть-Илимского* и *Саянского ТПК*, создание предпосылок для формирования Нижне-Ангарского и Верхне-Ленского ТПК. С выполнением задачи по созданию в Зап. Сибири осн. баз добычи нефти и газа (см.

*Нефтегазовая программа западносибирская*) связано формирование Средне-Обского и находящегося ныне на пионерной стадии развития Северо-Тюменского комплексов. Стр-во *Байкало-Амурской магистрали* и примыкающей к ней ж. д. Тынды—Беркамит открыло возможности для вовлечения в хоз. оборот запасов кам. угля, желез. руды и апатитов Якутии. На их основе с сер. 1970-х гг. начал формироваться *Южно-Якутский ТПК*.

Значение ТПК Азиат. России постоянно возрастало, т. к. они позволяли с наименьшими мат., труд. и финанс. затратами, с большим экон. эффектом и в сравнительно короткие сроки осваивать новые территории, вовлекая при этом в хоз. оборот все их осн. природ. ресурсы. Формирование ТПК имело также важное соц. значение, т. к. одной из целей были создание прогрес. систем расселения, обеспечение высокой культуры труда и быта для мест. населения. В 1971–90 комплекс. программы создания ТПК включались в 5-летние народ.-хоз. планы. Для нек-рых комплексов были разработаны и приняты перспективные планы развития на более длительные сроки.

С нач. 1990-х гг. ТПК перестали быть объектами целевого планирования и финансирования, объемы их произв-ва резко сократились. Последовавший через неск. лет рост произв-ва, прежде всего на предприятиях добыв. пром-ти и первич. переработки, в значит. степени связан с экспортом. Из-за дефицита или полного отсутствия инвестиций крупномасштаб. нового стр-ва не велось. Реализация перспект. планов развития отд. комплексов отложена на неопред. сроки.

Лит.: Бандман М.К. Территориально-производственные комплексы: теории и практика предплановых исследований. Новосибирск, 1980; *Гладышев А.Н.* ТПК Российской Федерации: продолжение биографии. М., 1987; *Территориально-производственные комплексы: вопросы формирования.* Новосибирск, 1990.

А.А. Долголюк

**ТЕРТЫШНЫЙ Анатолий Тихонович** (р. 26 янв. 1939, Серов Свердловской обл.), историк, д-р ист. наук (1988), проф. (1990). Окончил ист. фак-т (1965), аспирантуру *Уральского гос. ун-та* (1970). С 1970 работает в Уральском гос. экономическом ун-те асс., ст. преп., с 1973 — доц., с 1978 — проф. С 1971 по 1985 — зам. декана заочного фак-та, с 1986 — проректор по учеб. работе, с 1989 — 1-й проректор; с 2006 — проф. каф. истории и политологии.



Исследует соц.-экон. и полит. историю и историографию Окт. революции и Гражд. войны. В рамках респ. программ «Возрождение гуманитарных наук и образования в вузах России» и «Народ России: возрождение и развитие» осуществлял науч. рук-во темами «Роль гуманитарной подготовки в формировании кадров экономистов в условиях перехода к рынку» и «Социально-политическое и культурное развитие Урала (1917–1941)».

Засл. деятель науки РФ (1996).

Соч.: Историография Советов Урала в период Октябрьской революции и Гражданской войны. Октябрь 1917–1918. Свердловск, 1987; Феномен диктатуры пролетариата. 1917 в России в оценке историков. Екатеринбург, 1995 (соавт.); Экономическая реформа в России. Общенациональные и региональные аспекты. Екатеринбург, 1995 (соавт.); Уральское крестьянство и власть в период Гражданской войны (1917–1921 гг.): опыт осмысления проблемы в отечественной историографии. Екатеринбург, 2002; Российская история: модели измерения и объяснения. Екатеринбург, 2005.

Лит.: *Историки Урала XVIII–XX вв.* Екатеринбург, 2003.

**ТЕХНИЧЕСКОЕ ОБРАЗОВАНИЕ**, система подготовки инженеров, техников и квалифицир. рабочих для различ. отраслей пром-ти. Нач. Т. о. в Сибири связано с развитием горного дела в регионе в XVIII в. Открытые в 1740–50-х гг. *навигацие*, геодезические и горнозаводские школы *Колывано-Воскресенского (Алтайского)* и *Нерчинского горного окр.* давали нач. общее образование и обучали основам соотв. специальностей. К кон. столетия большинство из них преобразовано в общеобразоват. школы. В 1799 принято решение об открытии 1-го ср. техн. учеб. заведения в Сибири – Барнаульского горного училища, к-рое со 2-й пол. XVIII в. начало готовить квалифицир. горных инженеров и техников. В соотв. с утвердившимся в 1828 жестким принципом сословности образования оно реорганизовано в 1836 в окр. реальное училище, готовившее мл. техн. и хоз. персонал из детей мастеровых.

Возникшее в результате реформ 1860-х гг. разделение ср. общеобразоват. учреждений на классич. гимназии и реальные училища способствовало развитию Т. о. Реальные училища были ориентированы на подготовку учащихся к поступлению в высш. и ср. техн. заведения. Открытые в последней четв. XIX в. ср. и низш. спец. учеб. заведения отличались от существовавших ранее: их деят-ть организовывалась в соотв. с общими для каждого типа учеб. заведений уставами, предусматривалась преемственность разных ступеней Т. о. В результате выросла доля спец. дисциплин и практич. занятий. Последние проводились в учеб. мастерских, оснащенных паросиловыми установками, электричеством, совр. станками. Все это позволяло готовить квалифицир. техников и помощников инженеров для горной и металлург. пром-ти, стр-ва, ж.-д. транспорта. К 1917 в каждом из 8 ср. техн. учеб. заведений в Сибири и на Д. Востоке обучилось ок. 100 чел. Первое из них – Иркутское ср. техн. училище (с 1890 – пром.) было открыто в 1874 на базе реальной прогимназии. В 1893 в *Иркутске* создано горное училище. В 1890–1910-е гг. в связи со стр-вом *Транссибирской магистрали* и началом ее эксплуатации начали действовать училища в *Красноярске* (1894), *Хабаровске* (1895), *Омске* (1900) и *Томске* (1902), в к-рых готовили машинистов и дорожных мастеров; в 1915 в Томске открылось 2-е ж.-д. училище службы движения, готовившее персонал для станций и ж.-д. контор. В 1912 в Томском Первом Сибирском политехн. училище, преобразованном из коммерч. училища цесаревича Алексея, организовано горное отд-ние. Развитие с. х. потребовало подготовки специалистов по с.-х. технике, с этой целью в 1916 в *Барнауле* открыто ср. мех. училище им. И.И. Ползунова, преобразованное в июле 1917 в техн. училище. Начальное техн. образование давали ремесл. училища (до 1917 в Сибири 5 таких заведений), Омское низш. механико-техн. училище и жен. проф. школа в Томске. В числе ремесл. училищ были частн. заведения, содержавшиеся на средства сиб. *купецства*: ремесл. училище братьев Королевых в Томске, 2-классное ремесл. училище Т.И. Щеголевой в Красноярске. Кроме того, ремеслам обучали в частн. сиропитат. и воспитат. домах (Сиропитательный дом для девочек Т.И. Щеголевой в Красноярске, воспитательный дом Базанова в Иркутске и др.).

В 1900 открылось первое высш. техн. учеб. заведение Сибири – Томский технологический ин-т (ТТИ), ныне – *Томский политехнический ун-т*. К 1902 на 4 его отд-ниях (мех., хим., горное и инж.-строит.) готовили инженеров по машиностроению, электротехнике, ж.-д. транспорту и ж.-д. стр-ву, металлургии и пищевой пром-ти, по орг-ции геолого-развед. работ и эксплуатации горнорудных предприятий. До 1920 ТТИ подготовил ок. 1 тыс. специалистов. Высший проф. уровень про-

фессорско-преподават. состава, солидная учебно-науч. база обеспечили квалификац. уровень выпускников ТТИ. С момента открытия в институте велась актив. н.-и. и консультативная деят-ть.

С установлением в 1920 сов. власти в Сибири дорев. ср. техн. учеб. заведения преобразованы в техникумы или отд-ния практич. институтов. До кон. 1920-х гг. эта сеть сохранялась, как и осн. перечень специальностей, по к-рым осуществлялась подготовка. В 1927/28 в Сибири действовали 9 индустр. техникумов с числом учащихся ок. 2,5 тыс.

В 1920-е гг. сеть нач. техн. образования значительно увеличилась. С сер. 1920-х гг. подготовку квалифицир. рабочих проводили в станцион. учеб. заведениях 3 типов: школы фабрично-завод. ученичества (ФЗУ), проф.-техн. школы, учебно-производств. мастерские, проф.-техн. курсы. Кол-во нач. проф.-техн. учеб. заведений в 1922–28 выросло с 41 до 61, а числ. учащихся в них – с 2 до 4,7 тыс.

До кон. 1920-х гг. ТТИ (с 1925 – Сибирский технологический ин-т (СТИ)) оставался единств. высш. техн. учеб. заведением в Сибири. Как и в целом в стране, в данное десятилетие в вузе предпринимались попытки перестроить систему техн. образования, гл. обр. с целью приближения выпускаемых специалистов к нуждам практич. произ-ва. Несмотря на эксперименты, СТИ удалось сохранить высокие стандарты по подготовке техн. специалистов: 5-летний срок обучения, диплом. проектирование, лекционно-лаборатор. метод обучения. В 1920–29 институт подготовил ок. 1,5 тыс. специалистов.

В кон. 1920-х гг. с началом форсир. *индустриализации* резко возросла потребность в техн. кадрах и ужесточилась политика в отношении «старой» интеллигенции. С целью ускорен. подготовки сов. специалистов, ориентир. на решение практич. задач произ-ва, в 1928–30 парт. и сов. органами власти приняты решения о реформе высш. и ср. спец. образования. В соотв. с ней техн. учеб. заведения передавались в ведение ВСНХ и соотв. наркоматов, сеть вузов и техникумов с резко выраженной специализацией значительно расширилась количественно и географически, увеличился прием студентов, сократились сроки обучения, в т. ч. за счет отмены диплом. проектирования, возросла доля практич. методов обучения и производств. практики. Развитие техн. школы, ее специализация, геогр. размещение напрямую определялись гл. направлениями индустр. развития Сибири в 1930-е гг.: ростом и расширением угольной пром-ти; стр-вом *Кузнецкого металлургического комбината*; развитием хим. пром-ти и электроэнергетики.

В 1929–32 кол-во техникумов значит. увеличилось. Часть из них возникла в результате расформирования существовавших учеб. заведений: так, в 1930 на базе Первого Сибирского политехникума им. К.А. Тимирязева созданы горный, металлург., пром.-экон., лесной и с.-х. техникумы. Поскольку мн. из открытых учеб. заведений не обладали необходимыми учеб.-метод., кадровыми и мат. ресурсами, часть из них закрылась. К 1939 в Сибири действовали 31 техникум пром-ти и стр-ва и 21 техникум транспорта и связи с числом учащихся соотв. 7,5 и 6 тыс. Расширилась география их размещения: в 1930-е гг. впервые появились ср. техн. учеб. заведения (СТУЗ) в *Новосибирске*, *Кемерово*, *Новокузнецке* (Сталинске), *Прокопьевске*, *Анжеро-Судженске*, в Якутии. Созданная сеть имела четко выраженную регион. специализацию: все открытые в это время в Кузбассе техникумы готовили специалистов для угодобычи и металлург. пром-ти; в омских, новосиб., томских и иркут. СТУЗ – для машиностроения, обслу-

живания техники, стр-ва; в круп. транспорт. центрах открывались речные и ж.-д. техникумы, техникумы связи. Большая часть техникумов создавалась на базе пром. предприятий, использовались их мат. и производств. ресурсы, в подготовке специалистов ориентировались на их специфику. В соотв. с Указом Президиума Верховного Совета СССР от 26 окт. 1940 установлена плата за обучение в техникумах, в Сибири — 150 руб. в год при среднемес. зарплате рабочих и служащих 410 руб.

Осн. учреждениями нач. техн. образования в 1930-е гг. являлись школы ФЗУ и типа ФЗУ и школы ученичества массовых профессий. Необходимость в рабочих привела к сокращению сроков обучения до 6 мес. — 1 года за счет уменьшения объема общеобразоват. и смежных дисциплин. В 1935 в Сибири в 70 школах ФЗУ и типа ФЗУ обучалось ок. 9 тыс. будущих рабочих для предприятий пром-ти и стр-ва, транспорта и связи. Кроме того, действовала система подготовки и переподготовки рабочих без отрыва от произв-ва. Указом Президиума Верховного Совета СССР от 2 окт. 1940 «О государственных трудовых резервах СССР» устанавливалась новая милитаризир. система подготовки рабочих. Созданы 3 типа заведений нач. техн. образования: ремесленные (РУ) и ж.-д. (ЖУ) училища со сроком подготовки 2 года и школы фабрично-завод. обучения (ФЗО) для подготовки рабочих массовых профессий со сроком обучения 6 мес. Устанавливался твердый гос. план приема, в случае недобора учащихся набирали в порядке мобилизации. К нач. 1941 в Сибири открылось 81 учеб. заведение труд. резервов, в т. ч. 27 РУ, 15 ЖУ и 39 школ ФЗО с общим контингентом учащихся 24,5 тыс.

В 1930-е гг. количественно и географически расширилась сеть высш. техн. образования в Сибири. Основой для создания новых вузов стали СТИ и СТУЗ региона. В результате разделения СТИ в 1930–32 в Томске, Новосибирске, Омске и Кузнецке открылось 15 высш. техн. учеб. заведений (вузов), в к-рых обучалось более 7,5 тыс. студентов. В Вост. Сибири в нач. 1930-х гг. созданы 3 вуза с 1,5 тыс. студентов. В 1933–34 мелкие вузы, не обладавшие необходимыми учеб.-метод. и кадровыми ресурсами, были ликвидированы или объединены в более крупные. В 1934 на базе Томского, Иркутского и Новосибирского железнодорожных ин-тов создан Новосибирский ин-т военных инженеров транспорта; объединение томских механико-машиностроительного, химико-технологического и горного ин-тов в Томский индустриальный ин-т позволило сохранить учеб.-метод. и н.-и. базу СТИ. Открытые в нач. 1930-х гг. Сибирский автомобильно-дорожный ин-т (1930) в Омске, Сибирский строительный ин-т в Новосибирске (1933, ныне — Новосибирский гос. архитектурно-строительный ун-т), Сибирский металлургический ин-т в Кузнецке (1930, ныне — Сибирский гос. индустриальный ун-т), Горный ин-т в Иркутске (1930, ныне — Иркутский гос. технический ун-т) и Сибирский лесной ин-т в Красноярске (1930, ныне — Сибирский гос. технологический ун-т) стали основой для развития высш. техн. образования в регионе, значит. расширив свою первонач. специализацию. В 1939 в 9 вузах Сибири обучалось ок. 9 тыс. чел.

В годы *Великой Отечественной войны* техн. образоват. учреждения региона переживали общие для всей системы образования проблемы: сокращение числ. преподавателей и учащихся, острый дефицит ресурсов, сокращение учеб. и жилых площадей. Вместе с тем возросла потребность техн. специалистов и эвакуация в Сибирь заводов и учеб. заведений из европ. части страны позволили расширить сеть Т. о. в регионе. На базе эвакуир. Ворошиловградского и Запорожского машиностроительных ин-тов возникли институты в Омске (ныне — Омский технический ун-т) и Барнауле (ныне —

Алтайский технический ун-т). На осн. эвакуир. из Запорожья, Харькова, Ленинграда и Калуги техникумов созданы СТУЗ в Новосибирске, Омске, Барнауле, *Тайге*, в т. ч. Омский авиационный техникум, Инской техникум ж.-д. транспорта, Новосибирский приборостроительный техникум. Кроме того, в 1943–45 открылись новые техникумы на базе наиболее стратегически важных произв-в: Норильский горно-металлургический техникум (1944), Красноярский механический техникум при з-де «Сибтяжмаш» (1944, ныне — Красноярский техникум космического машиностроения), Томский механический техникум (1942) и др. В этих техникумах для оборон. пром-ти готовили специалистов по металлообработке, произв-ву радиодеталей, электровакуумным приборам и т. п. Общее кол-во специальностей в техникумах Сибири выросло в годы войны с 80 до 120. В 1941–45 втузы и индустр. техникумы Зап. Сибири подготовили 7 тыс. специалистов.

В 1959 система гос. труд. резервов, дававшая нач. техн. образование, преобразована в систему проф.-техн. образования. Два типа проф.-техн. училищ (ПТУ) — городские (ГПТУ) и сельские (СПТУ) со сроком обучения соотв. 1–3 и 1–2 года — готовили квалифицир. рабочих на базе осн. ср. образования, с сер. 1970-х гг. учащиеся большинства училищ, помимо проф. подготовки, получали общее ср. образование. В 1960 в Сибири насчитывалось 448 ПТУ с 158,9 тыс. учащихся, в 1985 — 755 ПТУ с 331 тыс. В 1981 39% ПТУ Сибири действовали на базе пром. предприятий, 26% — на базе строит. и монтаж. орг-ций, 5,6% — орг-ций транспорта и связи, остальные — на базе предприятий с. х. и сферы обслуживания.

Во 2-й пол. 1940–1960-х гг. расширение системы ср. Т. о. происходило в 2 направлениях. 1-е связано с созданием базовых учеб. заведений для круп. пром. предприятий, значит. часть из них открыта в кач-ве вечер. техникумов или заоч. филиалов др. учреждений. Среди них Сибирский вечерний техникум при Новосибирском з-де химконцентратов с филиалами в *Ангарске*, Красноярске и Усть-Каменогорске (1953, ныне — Сибирский политехн. колледж), Томский вечерний политехникум при Сибирском хим. комбинате (1959, ныне — Северский пром. колледж), Бийский вечерний химико-механический техникум при Бийском хим. комбинате (1959, ныне — Алтайский политехн. колледж), вечер. энергостроит. техникумы на стр-ве Красноярской, Новосибирской и Ангарской ГЭС (1950-е гг.) и др. 2-е направление связано с подготовкой кадров для нужд региона в целом: открывались СТУЗ, ведущие обучение по общетехн. специальностям и специальностям для работы на транспорте, в стр-ве, коммунально-быт. сфере. Во 2-й пол. 1940–1960-х гг. было открыто более 20 таких учеб. заведений. К кон. 1960-х гг. в регионе в целом сформировалась сеть ср. Т. о. В 1960–80-е гг. в номенклатуру специальностей СТУЗ, ориентир. на подготовку специалистов для оборон. пром-ти, вошли радиоэлектроника, автоматизация технологических процессов, технология высокомолекулярных соединений и др., связанные с развитием науч.-техн. прогресса. В 1966 в *Академгородке новосибирском* по инициативе *М.А. Лаврентьева* открыт Новосибирский политехникум (ныне — Высший колледж информатики НГУ), к-рый готовил специалистов для НИУ СО АН СССР.

В развитии высш. техн. образования в послевоен. годы наблюдались схожие тенденции. В 1950–60-е гг. в регион. центрах были созданы круп. политехн. вузы (часть из них — на базе действовавших вузов узкой специализации), к-рые не только готовили специалистов для различ. отраслей регион. пром-ти, но и играли роль метод. и координац. центров для др. учреждений



ср. и высш. Т. о. в крае или области. Такие учреждения появились в Омске (1963, на базе машиностроит. института), Новосибирске (1950, электротехнический ин-т, ныне – *Новосибирский гос. технический ун-т*), Барнауле (1959, на базе машиностроит. ин-та), Кемерове (1965, на базе горного ин-та), Красноярске (1956), Иркутске (1960, на базе горно-металлург. ин-та), *Улан-Удэ* (1962). Вечер. и заоч. фак-ты этих вузов действовали в *Бийске*, *Северске*, *Абакане*, *Норильске*, Ангарске, *Братске*, *Чите*. Мн. из них имели орг. форму завода-вуза при круп. предприятиях. Кроме того, в Сибири открыто 3 транспорт. вуза, а также вузы, связанные с развитием новых технологий (Новосибирский электротехнический ин-т связи, 1952; Томский ин-т радиоэлектроники и электронной техники, 1962; Красноярский ин-т цветных металлов, 1959; завод-вуз при «Красмашзаводе», 1960). В 1950–70-е гг. расширилась сеть вузов, готовивших специалистов для стр-ва, коммун. хоз-ва, легкой и пищевой пром-ти.

К сер. 1980-х гг. в регионе сформировалась сеть Т. о. С нач. 1990-х гг. ее развитие осложнилось соц.-экон. кризисом и снижением популярности техн. и особенно раб. специальностей. С целью привлечения абитуриентов техн. вузы и сузуы стали вводить обучение по экон.-юр. и гуманитар. специальностям. В Братске, Чите на основе техн. вузов возникли классич. университеты. Со 2-й пол. 1990-х гг. существенно возрос конкурс на специальности, связанные с вычислит. техникой и программированием, электроникой. Общие для системы проф. образования орг. изменения 1990-х гг. привели к преобразованию большинства вузов региона в техн. академии и университеты. В системе ср. и нач. Т. о. появились учеб. заведения нового типа (соотв. колледжи и лицеи), обучение в к-рых дает возможность продолжить образование (по сокращенному плану) в учреждениях след. ступени. В 2006 в Зап. Сибири действовали 17 техн. вузов и 3 филиала, ок. 90 СТУЗ; в Вост. Сибири – 11 вузов и 4 филиала, ок. 60 СТУЗ; на Д. Востоке – 5 вузов и 6 филиалов, ок. 60 СТУЗ.

Лит.: *Баландина Л.Г., Пыстина Л.И.* Высшая техническая школа Сибири в годы социалистического строительства // Высшая школа и научно-педагогические кадры Сибири (1917–1941 гг.). Новосибирск, 1980; *Очерки истории высшего и среднего специального образования в Сибири* (1917–1980). Новосибирск, 1986; *Толочко А.П., Ищенко О.В., Сквородина И.С.* Развитие профессионального образования в Западной Сибири в конце XIX – начале XX в. (опыт истории в контексте современности). Омск, 2005.

С.Н. Ушакова

**ТЕЦКОВ Дмитрий Иванович** (1810, Томск – 1882, Томск), томский купец 3-й (1840), затем 2-й (1859) и 1-й (1864) гильдии. Из мещан-старообрядцев. С ранних лет помогал отцу в лавке. Перейдя в купечество, стал комиссионером *Российско-американской компании*. Один из пионеров пароходства в Зап. Сибири: соучредитель образованной для перевозки грузов между *Томском* и *Тюменью* пароход. компании «Опыт» (1852), позже переим. в «Пользу». В 1860 компания распалась, имущество поделено между владельцами. Т. по жребию достался пароход «Иртыш» (80 л. с.). Впоследствии его пароходство стало одним из крупнейших в Зап. Сибири: 3 парохода, 6 барж, неск. лодок, 3 пристани с пакаузами (Томск, Тюмень, *Ирбит*). Годовой оборот пароходства составлял 90 тыс. руб. В нач. 1870-х гг. имел в Томске маслобойный и дуботолчный з-д с паровым двигателем, 4 лавки, 3 камен. и 1 деревян. дом. В одном из них держал гостиницу «Сибирское подворье». С 1861 золотопромшленник. Староста мещанского об-ва (1839),



чл. Томской гор. думы (1846), гор. голова (1864–74). Зам. дир., дир. Сибирского обществ. банка, чл. попечит. совета Мариинской жен. гимназии, почет. блоститель Юрточного приход. училища, казначей губ. попечительства дет. приютов, чл. Попечительного комитета о больных и раненых воинах, губ. Попечительного комитета о тюрьмах. Входил в комитет по постройке Троицкого кафедрального собора, построил в Томске часовню. В 1869 ему торжественно вручен благодарственный адрес от гор. об-ва Томска. Сын Т. от второго брака Владимир (1868–1902) стал крестником великого кн. Владимира Александровича, посетившего Томск в 1868. К 1894 вошел во 2-ю гильдию, торговал в лавке при доме маслом, жирами, хлебом. Неск. лет состоял агентом страх. акцион. об-ва «Якорь». Жертвовал в пользу Благотворительного об-ва (1898), Томского добровольного пожарного об-ва (1902).

Награды: 4 зол. медали на Станиславской, Анненской, Владимирской и Александровской лентах.

Лит.: *Краткая энциклопедия по истории купечества и коммерции Сибири*. Новосибирск, 1997. Т. 4, кн. 1; *Разумов О.Н.* Тецков // Деловая элита Сибири. Новосибирск, 2005.

О.Н. Разумов

**ТИБЕТСКАЯ МЕДИЦИНА в Бурятии**, традиц. медицина Тибета, распространившаяся на тер. Бурятии в XVIII в., адаптир. к новым природ. и социокультур. условиям и получившая развитие в контексте ист. событий в течение 300 лет. Сформировалась на базе традиц. индийск. медицины, дополненной элементами кит. медицины, приспособленной к природ.-климат. среде Тибет. нагорья.

В нач. период формирования Т. м. врачами были искл. светские люди, и она еще не теряла первонач. значения светской науки. В последующие этапы истории Тибета, характеризовавшиеся усилением влияния *буддизма* на соц.-полит. ситуацию в стране, медицина стала искл. монополией духовенства и неотъемлемой частью буддийск. церкви, что объясняет религ. содержание ее доктринальных основ. В таком виде Т. м. распространилась в Монголию и затем, адаптировавшись к новым природ. условиям и обогатившись ориг. монг. методами врачевания, проникла в Бурятию.

Гл. стимулирующим фактором развития самобыт. черт Т. м. в Бурятии явилась геогр. отдаленность от источников традиц. лекарств. сырья. Ок. 80% ассортимента ее лекарств. средств, используемых в Бурятии, представлены забайкал. флорой. Рецептур. справочники были самым распротр. видом мед. лит. *Забайкалья*, при этом общепринятыми оставались название лекарств. структура и показания к применению, состав же ингредиентов подвергался значит. изменениям, иногда вплоть до полной замены всего списка.

Болезнь в Т. м. рассматривается как частн. выражение особенности бытия (страдание страдания), причинами ее служат последствия совершенных деяний (закон кармы). Бытие определяется соотношением 5 элементов: огня, ветра, воды, земли и пространства, но не в физич. их понимании, а в энергетич. и функцион. значении. Нарушение баланса этих элементов на любом из уровней человек. бытия – внеш., внутр. физ.-хим. или психич. – приводит к болезни.

Т. м. в Бурятии стала 1-й системой мед. знания и практики, до ее проникновения и распространения в Забайкалье лечением занимались шаманы, костоправы, знахари-травники. Квалифицир. мед. помощь оказывалась с 1808 только в виде оспопрививания, для чего по приказу Александра I в рос. лекарств. школах были обучены 19 чел. из населения Хоринского ведомства.

1-е врачи Т. м. в Бурятии – буддийск. монахи, прибывшие из Монголии в смутное время правления

Бошокто-Хана в 1712. Мед. практика лам-лекарей немало способствовала распространению и укреплению буддизма среди бурят. Это сопровождалось стр-вом монастырей и становлением *буддийского образования*, в т. ч. и мед. 1-й мед. фак-т появился в 1869 в *Цугольском дацане* (основан в 1850). Из Монголии был приглашен лама Чой-манрамбу, создавший школу манба и обучивший цугол. монахов проведению мед. религ. служб (хуралов). В основе школы лежала традиция тибет. мед. монастыря Лавран в Амдо. В программу обучения входило заучивание канонич. трактата Т. м. «Чжуд-ши» с последующей сдачей экзамена, изучалась теория медицины. После достаточного усвоения теор. материала начинались практич. занятия. Критерием завершения теор. и практич. этапов обучения служило знание трактата «Лхантаб», написанного С. Жамсо (1653–1705). Позже мед. школы стали формироваться в *Агинском*, *Эгитуйском*, *Ацагатском*, *Джидинском*, *Тугнугалтайском*, *Янгажинском*, *Кыренском* и др. дацанах. Образоват. стандарт, разрешающий осуществлять лечеб. практику, был одинаков для всех мед. школ — знание «Чжуд-ши» и «Лхантаб».

К нач. XX в. Т. м. получила широкое распространение в Забайкалье. По приблизит. данным, к кон. XIX в. здесь насчитывалось ок. 500 лам-лекарей. Уровень подготовки не был одинаков. По квалификации они делились на 3 категории — высш., ср. и низш. К высш. категории (ок. 3% от общего кол-ва всех лекарей) относились ламы, получившие полное мед. образование и имевшие соотв. стаж и опыт мед. практики. Ок. 12% лам-лекарей с неполн. образованием относились к ср. категории. Остальные монахи-лекари были поверхностно знакомы с Т. м. и знания черпали в осн. из рецептур. сборников. Даже в период наивысш. расцвета, достигнутого Т. м. в Забайкалье к нач. XX в., помощь квалифицир. лекарей была практически недоступна широким слоям населения. Врачи с полным мед. образованием большей частью вели прием в монастырях, а население, жившее вдали от *дацанов* и в большинстве своем неимущее, пользовалось услугами эмчи-лам низш. квалификации. К их помощи обращались не только люди, исповедовавшие буддийск. религию, но и эвенки и русские, проживавшие в Забайкалье.

После Окт. революции, когда началась борьба с буддийск. духовенством как сословием, якобы угнетающим трудящиеся массы, в целях спасения и сохранения Т. м. была предпринята попытка ее реформирования. Предлагалось изменить систему мед. образования: из монастыр. она должна была полностью превратиться в светскую. В программу обучения наряду с традиц. знаниями включались элементы европ. медицины: по ее канонам студенты должны были изучать анатомию и физиологию, а также нек-рые методы диагностики. Реформа касалась и системы выдачи лекарств: применять в лечеб. практике дозволялось только лекарств. препараты, изготовленные в спец. создаваемых централизов. аптеках. Предполагалось, что врач получает ежемес. оклад, а пациент оплачивает только стоимость медикаментов. При каждой школе планировалось организовать лечебницы для стационар. лечения больных. Строго запрещалась мед. практика ламам, не получившим мед. образования. По форме это было полное отделение Т. м. от буддийск. церкви, что, по мнению реформаторов, могло дать толчок к новому этапу ее распространения и развития.

Для осуществления реформы в 1-й пол. 1920-х гг. под рук-вом изв. путешественника проф. Г. Цибилова был создан Центр тибет. медицины и открыта 1-я школа нового образца при Ацагатском дацане — самая круп. в истории Т. м. в Бурятии. Однако попытки сохранения

Т. м. даже путем отделения ее от религии и церкви не увенчались успехом. Руководством ВКП(б) Т. м. рассматривалась как сильнейшее средство эксплуатации и воздействия буддизма на население. Основой успешной борьбы с Т. м. должно было стать увеличение сети мед. учреждений, их первоочеред. открытие в отдаленных *аймаках*. Параллельно предписывалось проводить среди населения широкую кампанию за отказ от мед. обслуживания у лекарей-лам, разоблачать все случаи их вредительства и устраивать обществ. судеб. процессы. Особ. внимание сосредоточивалось на минимизации, а затем и полном исключении влияния руководителей ламства Ацагатской школы.

Мероприятия по дискредитации Т. м. в Бурятии, сопровождаемые усилением налогообложения лам, сузили их мед. практику. К кон. 1930-х гг. практически все ламы, в т. ч. лекари, были заключены в лагеря или расстреляны. В нач. 1940-х гг. закрыт центр Т. м. при Ацагатском дацане.

Гонения не привели, тем не менее, к полному разрыву в преемственности передачи мед. знаний и опыта и утрате интереса к этой важнейшей составной части традиц. культуры. В послевоен. время ситуация изменилась. Патриотически настроенные бурят. буддисты в период *Великой Отечественной войны* получили разрешение восстановить свою церковь. Мн. ламы, освободившиеся к этому времени из лагерей, нелег. проводили религ. церемонии для односельчан и практиковали Т. м. Власти наблюдали за их деят-тью, но особ. репрессий уже не применяли, ограничиваясь беседами и предупреждениями.

В 1968 с н.-и. работы по описанию лечеб. свойств лекарств. средств Т. м. начался новый этап ее развития в Бурятии. С этого времени ведутся комплекс. исслед-я в области Т. м. с целью внедрения ее многовек. положит. опыта в практику совр. здравоохранения. В 1970 на базе тематич. группы была организована лаборатория биологически активных веществ, а в 1975 создан отдел тибет. медицины. Изучение проводилось с участием носителей традиц. знаний — бывш. эмчи-лам.

В 1989 в Бурятии при поддержке Мин-ва здравоохранения республики было организовано новое хозрасчет. мед. учреждение — Центр восточной медицины, осн. задачами к-рого являлись внедрение в практич. здравоохранение науч. исслед-й Отдела биологически актив. веществ *Бурятского научного центра СО РАН*, Ин-та общей и эксперимент. биологии, С.-Петерб. химико-фармацевт. академии и др. науч. учреждений, а также систематизация огромного многовек. опыта традиц. медицины народов, проживающих на тер. Забайкалья. Открыты поликлиника и аптека, в 1990 — бюджет. стационар, где наряду с методами др. направлений вост. медицины применяются и методы Т. м., преим. в фитотерапии.

С 1990-х гг. в Бурятии возрождается монастыр. мед. образование. На базе Агинского и *Иволгинского дацанов* создаются мед. фак-ты манба — дацаны, в к-рые для преподавания приглашены специалисты Т. м. из Тибета и Монголии. В 1993 создана Агинская буддийская академия, к-рая начинала свою деят-ть как филиал Ин-та тибетской медицины и астрологии г. Дхармасалы (Индия). В 1998 филиалом получена лицензия Мин-ва общего и проф. образования РФ на право ведения образоват. деят-ти в сфере высш. религ. образования; ему придан статус высш. духов. учеб. заведения с 5-летним курсом обучения и присвоено новое название — Агинский Бурятский буддийский ин-т.

Развернувшиеся в 1960-х гг. в Бурятии комплекс. исслед-я опыта Т. м. и внедрение в совр. систему здравоохранения свидетельствуют о науч. и практич. значи-

мости этой мед. системы, ее методов диагностирования и лечения. При этом Т. м. сохраняет свои концептуал. основы, базирующиеся на буддийск. философии, чем объясняется возрождение традиций получения мед. образования в дацанах. Центры Т. м. функционируют не только в Бурятии, но и в Москве, С.-Петербурге и др.

Лит.: *Базарон Э.Г.* Очерки тибетской медицины. Улан-Удэ, 1984; *Пуньшев В.Н.* Тибетская медицина: язык, теория, практика. Новосибирск, 1991; *Грекова Т.И.* Тибетская медицина в России: история в судьбах и лицах. СПб., 1998; *Гармаева Ч.Ц.* Историография тибетской медицины. Улан-Удэ, 2002; *Дашев Д.Б.* Тибетская медицина в Бурятии // Бурятия. М., 2004; *Аюшеева Л.В.* Тибетская медицина в России. Улан-Удэ, 2007.

Л.В. Аюшеева

**ТИМОШЕНКО Владимир Петрович** (р. 20 авг. 1959, с. Константиновка Новосибирской обл.), историк, д-р ист. наук (1998), проф. (2000). Окончил гуманитар. фак-т *Новосибирского гос. ун-та* (1982; НГУ). С 1982 по 1989 работал асс., ст. преп., доц. в НГУ. В 1989–97 работал науч., ст. науч. сотр. в *Ин-те истории и археологии УрО РАН*, с 1997 – доц., проф. Уральского академии гос. службы. Возглавляет Информационно-аналитический центр региональной политики.



Специалист в области ист. регионалистики. Исследовал ист. опыт мирохозяйственных связей Урала и Сибири в XX в., историю пром. освоения Ямала. Сотрудничает с науч. центрами Москвы, С.-Петербурга, *Новосибирска, Владивостока*.

Соч.: Урал в мирохозяйственных связях 1917–1941 гг. Свердловск, 1991; Развитие предпринимательства на Урале (опыт государственного регулирования). Екатеринбург, 1996; Сибирь и мировой рынок (резонанс освоения). Екатеринбург, 1996; Опыт использования иностранных инвестиций в хозяйственном развитии страны. Екатеринбург, 1997; Прометей ямальского газа. Екатеринбург, 2007 (соавт.).

Лит.: *Историки Урала XVIII–XX вв.* Екатеринбург, 2003.

Г.Е. Корнилов

**ТИТКОВА Элеонора Ивановна** (р. 9 марта 1937, Камень Алтайского кр.), режиссер, засл. деятель искусств РФ (1994). В 1970 окончила отд-ние режиссеров муз. театра Гос. ин-та театрального искусства (ГИТИС) по классу проф. Б.А. Покровского, в 1975 – аспирантуру. В 1970–82 и с 1989 по наст. время преподает в *Новосибирской гос. консерватории* (НГК), зав. каф. муз. театра (1989), проф. (1995). Ведущий режиссер-постановщик Театра камерной оперы НГК. Более 150 пьесов, обучавшихся в классе опер. подготовки Т., выступают на сценах муз. театров России, Европы, стран СНГ. Мн. из них удостоены званий народных и засл. артистов, лауреатов и дипломантов различ. конкурсов. Т. работала со студентами вузов Чехословакии (1975, 1977), США (1996). Как режиссер ставила спектакли в муз. театрах Чебоксар, Казани, *Красноярска, Кемерово*. Среди постановок – европ. и рус. классика, произведения совр. авторов, в т. ч. сибирских: оперы, оперетты, муз. комедии, мюзиклы. В 1993 Т. участвовала в междунар. постановке оперы Дж. Верди «Травиата» (Сакай, Япония). В 1982–89 и с 2000 по наст. время – гл. режиссер Новосибирского театра муз. комедии.

Награды: орден Почета.

Б.А. Шиндин



**ТИТОВ Герман Степанович** (11 сент. 1935, с. Верхнее Жилино Западно-Сибирского кр. – 20 сент. 2000, Москва), летчик-космонавт СССР, генерал-полковник авиации. Окончил 9-ю Военную авиационную школу первоначального обучения летчиков в Кустанае (1955), Сталинградское воен. авиац. училище летчиков (1957), Военно-воздушную инженерную академию им. Н.Е. Жуковского (1968), Военную академию Генштаба им. К.Е. Ворошилова (1972). С 1957 служил в 26-м гвардейском истребительном авиаполку. С 1960 – в отряде космонавтов. 6–7 авг. 1961 совершил 2-й в истории человечества орбитальный полет в космос на космич. корабле «Восток-2». За 25 ч. 11 мин. корабль сделал св. 17 оборотов вокруг Земли, пролетев более 700 тыс. км. В 1972–73 – зам. нач. Центра по управлению космическими аппаратами военного назначения Гл. упр-ния космических средств (ГУКОС) Мин-ва обороны (МО) СССР. В 1973–79 – зам., в 1979–91 – 1-й зам. нач. ГУКОС МО СССР по опытно-конструктор. и н.-и. работам. С 1991 в запасе. В 1992–93 – през. Международного науч.-техн. центра по космонавтике и электрону «Космофлот», в 1993–95 – зам. пред. совета Российского центра конверсии аэрокосмического комплекса. С 1999 – през. Федерации космонавтики РФ. Герой Советского Союза (1961); Герой Социалистического Труда НРБ (1962); Герой Труда ДРВ (1962); Герой МНР (1961). Почетный гражданин Барнаула.



Соч.: Семнадцать космических зорь. М., 1963; 700 000 километров в космосе. М., 1961; Голубая моя планета, М., 1973.

Г.Н. Парошина, Д.Г. Симонов

**ТИХОН (Сухов Трифон Григорьевич)** (1880, дер. Котельницы Нижегородской губ. – 15 дек. 1937), епископ Томской и Алтайской епархии (Белокриницкая иерархия). Сын крестьянина. С 1905 – диакон в *Минусинске*. С 1908 – священник в *Томске*. 30 окт. 1920 принял иноческий постриг в Ново-Архангельском скиту. С дек. 1920 – епископ Томской и Алтайской епархии. В 1922, после ареста органами ГПУ, совместно с еп. *Амфилохием* составил пастыр. послание, в к-ром призывал старообрядцев к «лояльному» отношению к сов. власти. С 1925 по 1926 временно руководил приходами Дальневосточной епархии; окончил духов. курсы, организованные Аввакумовским братством в Ленинграде. С марта 1932 по янв. 1933 проживал в скитах и старообряд. поселках по рекам Каршан, Шуделька Колпашевского р-на *Западно-Сибирского кр.* Еп. Т. активно занимался миссионер. деят-тью среди старообрядцев разных согласий. Внес значит. вклад в развитие общинно-приход. жизни белокриницких общин Сибири. Арестован 13 февр. 1933 в *Новосибирске* по делу о «контрреволюционной повстанческой организации “Сибирское братство”». Приговорен к 7 годам исправительно-трудовых лагерей (БАМЛАГ, г. Свободный *Амурской обл.*). Канонизирован Русской Православной Старообрядческой Церковью в сент. 2003 как местночтимый святой.

Лит.: *Старообрядчество: Опыт энциклопедического словаря*. М., 1996; Сибирский старообрядец. 1998. № 14; *Фаст М.В., Фаст Н.Н.* Нарымская Голгофа: материалы к истории церковных репрессий в Томской области в советский период. Томск; М., 2004.

Н.А. Старухин

**ТИХООКЕАНСКИЙ ФЛОТ (ТОФ)**, опер.-стратег. объединение Военно-морского флота России. Зарождение рус. флота на Д. Востоке относится к нач. XVIII в., когда Петр I направил в *Охотск* кораблестроителей и мореплавателей. В 1731 создана Охотская флотилия,



к-рая в 1856 реорганизована и переименована в *Сибирскую военную флотилию*. В 1922 при эвакуации из Приморья белогвардейцев корабли этой флотилии покинули пределы России. В том же году созданы сов. Морские силы Дальнего Востока (нач. — И.К. Кожанов) в составе Владивостокского отряда кораблей и Амурской воен. флотилии. В 1926 Морские силы Д. Востока расформированы: Владивостокский отряд кораблей передан Морской погран. охране Д. Востока, а Амурская (Дальневосточная) флотилия стала отд. объединением Военно-морских сил РККА.

В связи с агрессией Японии в Маньчжурии (1931) 21 апр. 1932 СНК СССР принял решение о создании Морских сил на Дальнем Востоке (МСДВ). Первые части формировались из малых кораблей, перевезенных по ж. д. В том же году вступил в строй дивизион торпед. катеров и прибыли 8 подвод. лодок. В 1934 МСДВ получили 26 малых подвод. лодок. Одновр. создавались мор. авиация и берег. оборона. 11 янв. 1935 МСДВ переименованы в ТОФ.

В авг. 1938 авиация ТОФ участвовала в боях у оз. Хасан, корабли доставляли войскам воен. грузы, эвакуировали раненых, охраняли мор. коммуникации. За отличие в боях 74 моряков-тихоокеанцев награждены орденами и медалями.

К началу Второй мировой войны в состав ТОФ входили 2 бригады надвод. кораблей, 4 бригады подвод. лодок, бригада торпед. катеров, неск. отд. дивизионов кораблей и катеров (всего более 100 судов), 9 авиаполков и 11 авиаэскадрилий. Берег. артиллерия имела неск. стационар. и ж.-д. батарей калибра до 356 мм. Во время *Великой Отечественной войны* ТОФ находился в постоян. боевой готовности к отражению агрессии со стороны Японии. В то же время из его состава на Северный флот переведены 1 лидер, 2 эсминца, 5 подвод. лодок; св. 147 тыс. моряков-тихоокеанцев сражались на фронтах в составе мор. стрелк. бригад и др. частей.

К авг. 1945 ТОФ имел 2 крейсера, 1 лидер, 12 эсминцев, 19 сторож. кораблей, 10 минных заградителей, 52 тральщика, 49 катеров «морской охотник», 204 торпед. катера, 78 подвод. лодок, 1 618 (в т. ч. 1382 боевых) самолетов. С 9 авг. по 2 сент. 1945 ТОФ, взаимодействуя с войсками 1-го *Дальневосточного фронта*, участвовал в окружении яп. войск на маньчжур. и кор. плацдармах, высаживал мор. десанты в порты противника. Авиация ТОФ наносила удары по воен. объектам японцев в Сев. Корее. ТОФ содействовал войскам в освобождении Курильских о-вов и Юж. Сахалина, обеспечивал проводку конвоев, нарушал мор. перевозки противника. За боевые заслуги более 30 тыс. офицеров и матросов награждены орденами и медалями, св. 50 чел. получили звание *Героя Советского Союза*; 19 кораблям, частям и соединениям флота присвоено звание гвардейских, 16 награждены орденом Красного Знамени, 15 соединений и частям присвоены почет. наименования.

В янв. 1947 ТОФ разделен на 5-й (гл. воен.-мор. база — *Владивосток*) и 7-й (гл. воен.-мор. база — Сов. Гавань) флоты. В апр. 1953 флоты вновь объединены в ТОФ с гл. воен.-мор. базой во Владивостоке. В 1950-е гг. в его составе появились надвод. ракет. корабли, атом. ракет. и торпед. подвод. лодки, ракетноносная авиация, берег. ракетно-арт. войска, совр. мор. пехота. В боевой подготовке флота и мор. выучке личного состава важное место стали занимать длит. океан. походы кораблей и дальние полеты самолетов. В ознаменование 20-летия победы в Великой Отечественной войне Указом Президиума Верховного Совета СССР от 7 мая 1965 ТОФ награжден орденом Красного Знамени.

В наст. время осн. задачами ТОФ являются: поддержание мор. стратег. ядер. сил в постоян. готовности в интересах ядер. сдерживания; защита экон. зоны и р-нов производств. деяти, пресечение незакон. производств. деяти; обеспечение безопасности судоходства; выполнение внешнеполит. акций пр-ва в экономически важных р-нах Мирового океана (визиты, совмест. учения, действия в составе миротворч. сил и др.). ТОФ имеет в своем составе ракет. подвод. крейсера стратег. назначения, многоцелевые атом. и дизел. подвод. лодки, надвод. корабли для действий в океан. и ближ. мор. зонах, мор. ракетноносную, противолодочную и истребит. авиацию, части сухопут. и берег. войск.

Приказом главнокоманд. ВМФ РФ № 235 от 15 апр. 1999 датой образования ТОФ установлено 21 мая 1731 (учреждение Сенатом Охотского воен. порта — первого постоянно действующего воен.-мор. подразделения России на Д. Востоке).

Командующие флотом: флагман 1-го ранга М.В. Викторов (1932—37), флагман 1-го ранга Г.П. Киреев (1937—38), флагман 2-го ранга Н.Г. Кузнецов (1938—39), адм. И.С. Юмашев (1939—47), адм. И.И. Байков (1947—51, 7-й флот), адм. Г.Н. Холостяков (1951—53, 7-й флот), вице-адм. А.С. Фролов (1947—50, 5-й флот), вице-адм. Н.Г. Кузнецов (1950—51, 5-й флот), адм. Ю.А. Пантелеев (1951—53, 5-й флот; 1953—56, ТОФ), адм. В.А. Чекуров (1956—58), адм. В.А. Фокин (1958—62), адм. Н.Н. Амелько (1962—69), адм. Н.И. Смирнов (1969—74), адм. В.П. Маслов (1974—79), адм. Э.Н. Спиридонов (1979—81), адм. В.В. Сидоров (1981—86), адм. Г.А. Хватов (1986—93), вице-адм. Г.Н. Гуринов (1993—94), адм. И.Н. Хмельнов (1994—96), адм. В.И. Куроедов (1996—97), адм. М.Г. Захаренко (1997—2001), вице-адм. Г.А. Сучков (2001), адм. В.Д. Федоров (с 2001).

Лит.: *Мы — тихоокеанцы*. Владивосток, 1977; *Советская военная энциклопедия*. М., 1980. Т. 8; *Краснознаменный Тихоокеанский флот*. 3-е изд. М., 1981; *Боевой путь советского Военно-морского флота*. 4-е изд. М., 1988.

Д.Г. Симонов

**ТОБОЛЬСК**, город обл. подчинения в *Тюменской обл.*, адм. центр одноим. р-на. Расположен в излучине р. Иртыш при впадении в нее р. Тобол, в 247 км к сев.-вост. от *Тюмени*. С 1587 — острог, с 1590 — город, до 1923 — центр одноим. *уезда* (в 1822—98 — *округа*). Адм. центр *Тобольского разряда* (до 1711), *Сибирской губ.* (1708—64), *Тобольской губ.* (1764—82, 1796—1918), *Тобольского наместничества* (1782—1796), *Тобольской обл.* (1782—96). С 1924 — район. центр. В 1923—32 был адм. центром *Тобольского окр.* в составе *Уральской обл.*, в 1935—44 — одноим. округа *Омской обл.* С 1944 — в составе *Тюменской обл.* Числ. населения Т. (тыс. чел.): 1624 — 1,0; 1719 — 20,0; нач. XIX в. — 15,0; 1897 — 20,4; 1926 — 18,2; 1939 — 32,0; 1959 — 36,5; 1970 — 49,3; 1979 — 61,9; 1989 — 94,1; 1998 — 97,2; 2002 — 92,9; 2007 — 100,0.

Возник в 1587 как острог, построенный *воеводой Д. Чулковым*. В остроге поставили Троицкую и Вознесенскую церкви, врубленные в острожные стены, за городом — Спасскую церковь. В 1600 Т. перенесен с Троицкого мыса на др. сторону торг. ввоза, на мыс Чукман, т. е. на то самое место, где он изображен на картах *С.У. Ремезова* и где до сих пор находится *кремль Тобольский*. Сюда же перенесли и Троицкую церковь. В 1606—09 на этом месте был отстроен деревян. рубленый город в форме неправильного треугольника. По перим. стены достигали 418, а в высоту — ок. 6 м. Стены были укреплены 7 башнями, 3 из них были проезжими. Этот город простоял до 14 августа 1643, когда пожар унич-



Вид города Тобольска. Нач. XVIII в.

тожил почти все строения. К 1646 Т. отстроен заново. Под стенами города на горе расположился посад, к-рый был обнесен острогом. В самом городе и вокруг него располагались дворы сиб. архиепископа и воеводы, гостинный двор, приказная палата и 105 обыват. дворов *служилых и посадских людей*. 29 мая 1677 все это погибло в огне нового пожара. Неоднократные разрушит. пожары и прекращение непосредств. воен. опасности для Тобольска породили пересмотр градостроит. концепции и сделали ненужными обременит. работы по сооружению «рубленного города». В 1681 был построен «острог с обламами и тремя башнями» протяж. ок. 400 м, в 1688 дополненный укреплениями нагорной части посада — сооружением земляного вала, рва и нового острога с 4 башнями. Сооружение последнего Тобольского кремля относится к 1711—17, когда при участии швед. военнопленных на горе была выстроена четырехугольная камен. крепость с 11 башнями и 2 воротами.

Первонач. население Т. составляли служилые люди. В 1624 в Т. насчитывалось 345, в 1719 — 3 258 дворов. По мере расширения торговли, развития ремесел и промыслов увеличивалось посадское население. В 1622, 1632 и 1667 в Т. отмечены народ. волнения служилых и посадских людей против воеводской власти. С момента основания город стал местом *ссылки*. В 1593 в Т. сослан угличский колокол. В 1653—55 здесь жил сосланный протопоп *Аввакум*; в 1660—70-х гг. — крупнейший рус. публицист *Ю. Крижанич*. В XIX в. отбывали ссылку мн. *декабристы*, нек-рые из них похоронены на Завальном кладбище Т. (А.П. Барятинский, В.К. Кюхельбекер, А.М. Муравьев и др.). С авг. 1917 по апр. 1918 в Т. под арестом находились последний рос. имп. Николай II и его семья.

В годы *Великой Отечественной войны* Т. и Тобольский окр. отправили на фронт 23 тыс. воинов. 5,6 тыс. тоболяков пали в боях за Родину, 7 стали *Героями Советского Союза*. 2 330 горожан награждены медалью «За доблестный труд в Великой Отечественной войне 1941—1945 гг.».

Уже в 1-е годы своего существования Т. складывался как экон. центр. В 1595 сюда пришли первые бухар. караваны; из Т. снаряжались торг. и посольские караваны в Монголию и Китай. На гор. рынке были представлены рус., зап.-европ. и азиат. товары. Одновр. Т. — центр напряженного транзит. движения в Сибирь и из Сибири. На базе развития земледелия, промыслов и торговли расцвело и тобольское ремесло: в 1624 здесь работало 42 ремесленника 18 специальностей; в 1720 — уже 665 с 42 специальностями. В XVIII в. появились круп. предприятия мануфактур. типа: оружейный двор (1700),

писчебумажная ф-ка, стекольный з-д (1751), позднее — полотняная и шелкоткацкая мануфактуры. В XIX в. значение города упало. К сер. 1850-х гг. сохранилось лишь 9 кожевенных, 6 свечных и мыловаренных, маслособойное, литейное, 12 кирпичных, 5 гончар. заведений с мин. числом рабочих. Хоз. деят-ть Т. все больше ориентировалась на переработку и транспортировку сырьевых ресурсов; развивались речное судостроение, деревообработ. и рыбная пром-ть. В XX в. в городе были построены судостроит. верфь и судоремонтный з-д, мех. мастерские, фанерный комбинат, мебельная и ковроткацкая ф-ки и др. пром. предприятия. В 1967 через Т. прошла ж. д. В 1974 начато стр-во Тобольского нефтехим. комбината, в 1984 заработала газодифракционная установка. Это способствовало значит. экон. подъему, росту числ. населения и его занятости. В нач. XXI в. Т. — круп. пром. и транспорт. узел, город с высокоразвитой нефтехимией, энергетикой, строит. индустрией. На тер. Т. на 1 янв. 2004 зарегистрированы 1 466 предприятий и 5 433 индивид. предпринимателя.

Т. по праву считается культур. и духов. центром Сибири. В 1620 основана Тобольско-Сибирская епархия. Здесь начиналось сиб. летописание. В нач. XVIII в. были открыты первые в Сибири духов. и светская школы. С 1789 выходил первый в России провинц. ж. «*Иртыш, превращающийся в Ипокрену...*» В 1705 начались театр. представления.

В числе выдающихся жителей города С.У. Ремезов, С. Есипов, А.А. Алябьев, П.П. Ершов, Д.И. Менделеев и др. выдающиеся деятели отеч. культуры и науки.

В Т. имеются Тобольский педагогический ин-т им. Д.И. Менделеева, индустриальный ин-т (филиал ТюмГНГУ), филиал Тюменского гос. ун-та, неск. ср. спец. учеб. заведений, 27 общеобразоват. школ, 6 муз. и 3 худ. школы, театр, телестудия, газета, историко-архит. музей-заповедник. Из мед. учреждений функционируют 9 больниц (из них 3 диспансера), 8 поликлиник. В Т. находится центр *Тобольской и Тюменской епархии* РПЦ, *Духовного управления мусульман Азиатской части России*, зарегистрированы орг-ции Римско-католической церкви, общины иудеев, Свидетелей Иеговы и неск. протестантских орг-ций различ. направления.

Ист., культур. и архит. достопримечательностью города является самый древний в Сибири величественный кремль и неск. десятков памятников истории и культуры федер. и мест. значения.

В XVII в. Т. имел печать: 2 соболя, меж ими стрела, а около той печати вырезано: «печать Государева Царства Сибирского города Тобольска».

В 1712 и 1730 для помещения на знаменах Тобольского полка утвержден герб: зол. пирамида с воинской арматурой, знамена и барабан красные; поле лазурное.

Герб утвержден в 1785: в синем поле зол. пирамида в воинской арматуре, со знаменами, барабанами и алебардами. В 2003 ист. герб восстановлен в качестве оциф. символа Т.

Совр. герб утвержден в 2007: в лазуревом поле зол. монумент в виде пирамиды с овальным завершением, поставленной на постаменте (с 3 видимыми сторонами, из к-рых передняя больше крайних); перед пирамидой на постаменте положены 2 зол. барабана, серебр. кожами врозь; из-за монумента косвенно вверх и в стороны выходят свитые знамена с серебр. наконечниками и ниже знамен 2 серебр. алебарды, обе лезвиями вправо. Знамена: справа — зеленое (сверху), червленое и пурпурное, слева — червленое, пурпурное и зеленое. Герб Т. может воспроизводиться с орденской лентой ордена «Знак Почета», к-рым Т. награжден в 1987, и со статусной короной установленного образца. Фигуры герба символизируют мужество, героизм, трудолюбие, проявленные как первопроходцами, так и простыми жителями в освоении сиб. природы. Использование ист. герба подчеркивает преемственность мн. поколений людей, прославивших своей жизнью и трудом Тобольскую землю, и отражает славное прошлое Т.

Лит.: *Голодников К.М.* Тобольск и его окрестности: Исторический очерк. Тобольск, 1887; *Громыко М.М.* Западная Сибирь в XVIII в. Новосибирск, 1965; *Копылов Д.И., Прибыльский Ю.П.* Тобольск. Свердловск, 1975; *Кочеданов В.И.* Первые русские города Сибири. М., 1978; *Барабанова Л.П.* Этюды о заповедном городе. Свердловск, 1986; *400 лет Тобольску.* Свердловск, 1987; *Заварихин С.П.* В древнем центре Сибири. М., 1987; *Надточий Ю.С.* Тобольский музей-заповедник. Свердловск, 1988; *Абрамов А.А.* Археологические памятники города Тобольска и его окрестностей. Омск, 2000; *Тобоялков В.П.* Беседы о Тобольске и его исторических окрестностях (Размышления о предназначении царственной столицы Сибири). Екатеринбург, 2002.

И.И. Азов, Д.Я. Резун

**ТОБОЛЬСКАЯ ГУБЕРНИЯ**, образована в 1764 после разделения *Сибирской губ.* Адм. центр — *Тобольск*. В 1782 преобразована в *наместничество*, в состав к-рого вошли Тобольская и Томская обл. В 1796 наместничество переименовано в губернию с присоединением к ней зап. части упраздненного Кольванского наместничества. В 1804 из Т. г. выделена *Томская губ.* В 1913 Т. г. делилась на Тобольский, Берёзовский, Сургутский, Туринский, Ялуторовский, Тюменский, Курганский, Ишимский, Тарский и Тюкалинский у. Площ. (1913) — 1 млн 166,3 тыс. кв. верст; числ. населения (тыс. чел.): 1858 — 1 021,3, 1897 — 1 433,0, в 1906 — 1 656,7, 1914 — 2 054,4, 1916 — 2 191,4; уд. вес гор. населения: 1858 — 7,2%, 1916 — 6,8%. В нац. составе абсолютно преобладали русские. В 1897 их доля в общей числ. населения составляла 90%.

Герб утвержден 5 июля 1878: «В золотом щите червленая атаманская булава, на которой черный круглый украшенный драгоценными камнями щит Ермака между двумя косвенно накрест положенными червлеными знаменами с черными древками и остриями от копий. Щит увенчан императорской короной и окружен



Герб Тобольской губернии

дубовыми листьями, соединенными Андреевской лентой».

5 апр. 1918 конференция Советов раб., крест. и солдат. депутатов постановила перенести адм. центр Т. г. в *Тюмень*. Во время нахождения у власти антибольшевист. пр.-в губ. городом оставался Тобольск. В авг. 1919 Курганский у. передан в Челябинскую губ., Ишимский, Тарский и Тюкалинский у. — в *Омскую губ.* С 22 сент. 1919 адм. центром Т. г. стала Тюмень. В связи с этим в ряде источников губерния также именовалась Тюменской, Тюменско-Тобольской, Тюменской (Тобольской). В окт. 1919 в состав губернии включен Туринский у. Решение о переименовании Т. г. в *Тюменскую* принято *Сибревкомом* 9 окт. 1919 и утверждено СНК РСФСР 3 марта 1920.

См. *Административно-территориальное устройство Сибири и Дальнего Востока, Ханты-Мансийская обл.*

В.Г. Свирикова, В.И. Шишкин

**ТОБОЛЬСКАЯ И ТЮМЕНСКАЯ ЕПАРХИЯ** РПЦ. Включает *Тюменскую обл., Ханты-Мансийский и Ямало-Ненецкий авт. окр.* В ней 5 благочиний (с центрами в *Тобольске, Тюмени, Ишиме, Ханты-Мансийске, Салехарде*), 4 действующих монастыря, 194 прихода и 148 священнослужителей. Правящий архиерей — архиеп. Димитрий (Капалин).

Учреждена в 1620: выделена из состава Вологодской с наименованием Сибирская и Тобольская, во главе ее поставлен архиерей в сане архиепископа. Первым эту кафедру занял *Киприан (Старорусенков)* и пробыл на ней до 1624. Перед ним встали труднейшие задачи утверждения и распространения православия на огромной территории, увеличивавшейся с каждым годом по мере присоединения новых «землиц». Для решения этих задач требовалось строить церкви, к-рые нуждались в иконах, церк. утвари, книгах, духовенстве. Привлечь в Сибирь духовенство было нечем, поэтому его направляли туда в приказном порядке (нередко архиерей сталкивался с попытками бегства духов. лиц, рассматривавших свое назначение в Сибирь как незаслуженную ссылку). Главе епархии приходилось учреждать новые монастыри как оплоты православия в крае (см. *Монастыри Русской Православной Церкви в Сибири*) и наводить порядок в старых: подчас иноки и монахи жили в одной обители, что приводило к нарушению благочиния; принявшие монашество свободно проживали вне монастыр. стен в мирских поселениях и т. п. Длительное существование рус. населения вдали от центра епархиального управления привело к тому, что решения по мн. делам, относящимся к сфере церк. суда, выносили представители светской власти. Архиепископы Сибирские и Тобольские долгое время поневоле вступали в конфликты с воевод. администрацией, отстаивая свои права в этой области. Киприан и его преемники — *Макарий (Кучин; 1624–35), Нектарий (Теляшин; 1635–40), Герасим (Кремлев; 1640–50), Симеон (1651–64)* и др. — успешно добивались земель пожалований монастырям и архиерейскому дому, приобретали земли иными путями, успешно развивали церк. хоз-во, обеспечивая экон. независимость: воеводы нередко задерживали положенные церкви гос. выплаты, бывало — и отказывали в них. Конфликты со светской администрацией, а то и с рус. населением провоцировались во мн. тем, что сибиряки в лице собств. церк. главы получили контрольный орган, к-рый царским наказом наделялся большими полномочиями — мог вмешиваться в любое гос. дело на тер. Сибири и обличать перед центр. властью любые злоупотребления (см. *Русская Православная Церковь*).

В царских наказах и грамотах одной из гл. задач сиб. архипастырей провозглашалось миссионерство, распространение православия среди мест. народов. Весь



XVII в. осн. принципами миссии объявлялись отказ от форсирования христианизации аборигенов и защита церковью прав желающих креститься и новокрещенных (от препятствий крещению, насильств. «похолопления», ограбления и эксплуатации служивыми людьми).

В 1668 Тобольская епархия, как одна из крупнейших в России, получила ранг митрополии; 1-м сиб. митрополитом стал *Корнилий* (1664–78). *Павел* (1678–91), 2-й митрополит, положил начало камен. стр-ву в Сибири: из камня возведены кафедральный Софийский собор, Знаменская церковь на Абалаке, Преображенская церковь в Знаменском мон-ре, архиерейский дом в Тобольске и др.

Тобол. митрополиты развернули борьбу со старообрядчеством, широко распространявшимся в Сибири. В XVII в. особенную известность на этом поприще приобрел *Игнатий* (*Римский-Корсаков*; 1692–99). Ему пришлось принимать меры в связи с массовыми *самоожжениями староверов*, в к-рых подчас участвовали и прихожане офиц. Православной церкви.

Петров. реформы мн. изменили в церк. жизни Сибири, как и России в целом. Большинство сиб. церквей снимается с гос. довольствия; т. н. государева руга отныне выдается только причтам небольшого числа гл. городских соборов и тех церквей, к-рые впервые строятся в селениях новокрещенных (позже, при перестройках и возобновлении после пожаров, эти церкви также, как правило, переводились на содержание прихожан). Резко ограничивается рост монастырей. Царь подыскивает подходящую замену удаленному на покой слишком независимому митр. Игнатию, осмелившемуся отлучить от Церкви царских родственников — тобол. воевод Нарышкиных.

Новый глава сиб. епархии должен был решить непростую задачу: поставить миссионер. дело так, чтобы резко ускорить обращение аборигенов в православие. Предполагалось, что широкую проповедь развернет в Сибири духовенство, надлежащим образом подготовленное в школах, к-рые следовало для этого учредить в епархии. Кандидатов на сиб. кафедру Петр I стал подыскивать среди известного своей образованностью украин. правосл. духовенства. Возведенный в сан митрополита Сибирского и Тобольского св. *Димитрий* (*Туттало*), хотя и считался им с марта 1701 по янв. 1702, к месту своего назначения не выехал по болезни и занятости составлением нового свода житий святых. Реально выполнение поставленных царем задач легло на митр. *Филофея* (*Лецинского*; 1702–11, 1715–20). Он лично осуществлял миссионер. поездки к сиб. уграм, положив начало массовой христианизации; учредил церк. школу, где обучались и дети новокрещенных. При нем осуществлялись театр. постановки на библейск. темы, строились церкви, в т. ч. каменные; его ходатайством возвращено гос. содержание нек-рым не имевшим источников дохода сиб. церквам и монастырям. Митр. Филофей попытался получить в свою огромную епархию викарного епископа, должность к-рого была учреждена в 1706. Викарным епископом Иркутским и Нерчинским назначен Варлаам (Косовский; 1706–14), в Сибири, однако, почти не живший. Митр. Филофей в 1709 принял схиму с именем Феодор и просил отпустить его по обету и болезни на покой. Но управляя епархией ему пришлось до приезда в 1711 своего преемника, свт. *Иоанна* (*Максимовича*), митрополита Тобольского и всея Сибири, к-рый продолжил его начинания. Когда свт. Иоанн (Максимович) в 1715 умер, митрополит-схимник Феодор еще на 5 лет вернулся к многочисл. епархиальным заботам. Его преемники, митрополиты Тобольские и Сибирские свт. *Антоний* (*Стаховский*;

1721–40), свт. *Арсений* (*Мацевич*; 1741–42), *Антоний* (*Нарожницкий*; 1742–48), *Сильвестр* (*Гловатский*; 1749–55), свт. *Павел* (*Конюсевич*; 1758–68), как и он, принадлежали к когорте ученого украин. монашества и продолжили все направления деят-ти своего предшественника.

В 1727 из состава Тобольской и Сибирской епархии была выделена самостоят. Иркутская епископия с территориями Иркутского, Селенгинского, Удинского, Нерчинского у. В 1731 к *Иркутской епархии* отошли Якутский и Илимский у., а также Селенгинский мон-рь. Эти меры существенно облегчили тобол. архиереям церк. упр-ние. Школа при архиерейском доме в 1740-е гг. преобразована в семинарию, к-рая с кон. 1750-х гг. обрела свои высш. классы до богословия включительно; тогда же учреждена сеть нач. церк. учеб. заведений на местах с преподаванием латыни. Ускоренными темпами развивалось церк. стр-во, с сер. века особенно поощрялось каменное. Миссионер. работа велась жесткими методами: по всей тер. епархии искоренялось старообрядчество. В 1760-е гг. тобол. митрополит для этих целей даже создал, вопреки закону, собств. воен. команду, не без оснований считая, что светское ведомство саботирует его карат. меры, к-рые не раз провоцировали масштаб. акции протеста в виде самоожжений. Массовыми стали жалобы и на насильств. крещение. Конфликты тобол. архиереев с *губернатором* и др. чиновниками гос. и завод. упр-ния не прекращались до кон. 1760-х гг. Два последних митрополита были удалены из епархии в результате недовольства центр. светской и духов. власти их деят-тью. После секуляризации церк. земель Екатерина II прекращает практику массового назначения на архиерейск. кафедры украин. монашества, приверженного идее сильной самостоят. Церкви. В ходе церк. реформы Тобольская кафедра понижается в ранге с митрополии до епископии.

Долгое упр-ние Тобольской епархией свт. *Варлаама* (*Петрова*; 1768–1802, с 1792 — архиепископа) не отличалось конфликтами с гражд. властью. Его созидательная деят-ть на ниве церк. упр-ния простиралась на устройство новых приходов в быстро колонизируемом крае, восстановление и поддержание православия у обских угров, участие в орг-ции миссий вне епархии, усовершенствование церк. школ. системы. В 1799 в связи с общеимперским приведением границ епархий в соответствие с границами губерний тер. Тобольской епархии 2-й раз за столетие существенно уменьшилась: более 200 ее приходов отошло к вновь учрежденной Екатеринбургской епархии, еще 37 — к новой Оренбургской и Уфимской. Годом ранее часть приходов Енисейского кр. отошла к Иркутской епархии, а в 1824 вся тер. *Енисейской губ.* в церк. отношении передана иркут. архиереям. В 1834 еще одна самостоят. епархия, Томская (в нее вошли и приходы Енисейской губ.), выделена из состава Тобольской, к-рая окончательно потеряла статус гл. епархии Сибири.

В XIX — нач. XX в. Тобольской епархией управляли архиепископы Антоний (Знаменский; 1803–06), Амвросий (Келембет; 1806–22), Амвросий (Рожественский-Вещезеров; 1823–25), Евгений (Казанцев; 1826–31), Павел (Морев-Павлов; 1831), Афанасий (Протопопов; 1832–42), еп. Владимир (Алявдин; 1843–45), архиепископы Георгий (Ящуржинский; 1845–52), Евлампий (Пятницкий; 1852–56), еп. Феогност (Лебедев; 1856–62, с 8 апр. 1862 — архиепископ), архиеп. Варлаам (Успенский; 1862–72), епископы Ефрем (Рязанов; 1872–74 — как епископ Берёзовский, викарий архиерея Тобольского; 1874–80 — как епископ Тобольский и Сибирский), Василий (Левитов; 1880–85), Авраамий (Летницкий;

1885–89), Иустин (Полянский; 1889–93), Агафангел (Преображенский; 1893–97), Антоний (Каржавин; 1897–1910), Евсевий (Гроздов; 1910–12), Алексей (Молчанов; 1912–13). К 1912 в епархии насчитывалось 439 церквей и 404 часовни, числ. духовенства достигла 1 004 чел. (из них 574 священнослужителя), при храмах имелось 309 6-к. В Тобольской епархии действовало 253 церк.-приход. попечительства, 8 двух- и 368 одноклассных школ, в к-рых училось 13 528 чел. В епархии было 3 муж. монастыря с 56 насельниками, 4 жен. — с 491 насельницей; при монастырях работали 3 больницы и 1 богадельня.

Рев. события в России сыграли роковую роль и в истории старейшей сиб. епархии. Прежде всего они повлияли на перемещения архиереев. После Февр. революции со своих кафедр, как сторонники прежнего режима, были удалены неск. иерархов, в т. ч. в марте 1917 архиепископ Тобольский Варнава (Накропин; 1913–17). На его место Свят. Синод назначил сщмч. еп. *Гермогена (Долганова; 1917–18)*, к-рый до этого за резкую оппозицию светской и синодальной власти, анафематствование (церк. проклятие) Г. Распутина и др., отбывал ссылку под жандарм. надзором в Гродненской епархии. В кач-ве тобол. архиерея Гермоген сразу вступил в конфликт с новой властью, усилившийся после Окт. революции. В апр. 1918 он был обвинен в монархич. заговоре и арестован за установление связей с царской семьей и т. п., а в кон. июня зверски убит.

В дальнейшем РПЦ в этом регионе подверглась такому же разгрому, как и в России в целом. В 1919 состоялся последний выпуск старейшей в Сибири Тобольской семинарии, после чего она была закрыта. Как и везде, закрывались храмы и монастыри, преследовалось духовенство, смещались архиереи. В 1924 окончательно упразднено *Берёзовское викариатство*; в попытках сохранить остатки церк. упр-ния в том же году открыто Курганское викариатство (упразднено в 1934). До 1937 епархией управляли епископы Тобольские и Сибирские Иринарх (Синеоков-Андреевский; 1918–22, вр. упр.), Николай (Покровский; 1922–25), Назарий (Блинов; 1925–28, 1934), Артемий (Ильинский; 1930–37), Алексей (Кузнецов; 1934), Борис (Шипулин; 1934–35), после чего епархия переименована в Тобольскую и Тюменскую. Епархия пострадала и от церк. раскола: на ее территории 10 лет существовала одноим. обновленческая епархия, к-рой управляли Михаил (Николаев; 1922–23), Александр (Филиппов, 1923–1924, вр. упр.), Даниил (Громовенко; 1924–25), Петр (Виноградов; 1926–27), Андрей (Смирнов; 1927–28), Николай (Русанов; 1928), Сергей (Озерецковский; 1928–32). В 1937 епархия была упразднена, ее приходы с 1947 управлялись преосвященным Омско-Тюменской кафедрой.

С кон. 1980-х гг. в связи с прекращением гонений на РПЦ и ее начавшимся возрождением произошли изменения и на тер. бывш. Тобольской и Сибирской епархий. В 1989 началась передача РПЦ *Абаласского Знаменского мон-ря*, осенью того же года воссоздана Тобольская духовная семинария, а 26 янв. 1990 возрождена сама епархия с названием Тобольская и Тюменская (всего с 18 приходами). Ее епископом и одновр. ректором семинарии в 1990 назначен бывш. инспектор Московской духовной семинарии Димитрий (Капалин) (с 1999 — архиепископ). В 1-е же годы удалось добиться возвращения ряда храмов, в т. ч. при поддержке Патр. Алексия II — зданий Тобольского кремля. Патриарх во время 3 своих посещений освятил новые храмы в Надеме и Когальме, благословил проведение в возрожденной епархии регион. конференции «Сибирь молодая, православная», ставшей затем традиционной. В епархии,

кроме семинарии, имеющей 3 отделения (в т. ч. регентское и иконописное) и насчитывающей более 200 учащихся, действуют духовное училище, 12 правосл. гимназий, неск-ко десятков воскрес. школ.

В епархии восстановлены старые монастыри: *Абаласский Знаменский муж.* под Тобольском, *Тюменский Свято-Троицкий муж.*, Иоанно-Предтечев Введенский Междугорный жен. (основан в 1653 как муж., в 1864 обращен в жен.), в 2003 учрежден новый Тюменский Свято-Ильинский мон-рь жен.

Лит.: *Полный православный богословский энциклопедический словарь*. Б. м., 6. г.; *Буцинский П.Н.* Открытие Тобольской епархии и первый тобольский архиепископ Киприан. Харьков, 1891; *Он же*. Сибирские архиепископы Макарий, Нектарий, Герасим (1625–1650 гг.). Харьков, 1991; *Булгаков С.В.* Настольная книга для священно-церковнослужителей. М., 1993. Ч. 2; *Акты святейшего Тихона, Патриарха Московского и всея России*. М., 1994; *Цыпин В.*, протоиерей. История Русской Церкви. 1917–1997. М., 1997. Кн. 9; *Сулоцкий А.И.* Сочинения: В 3 т. Тюмень, 2000–2001.

Н.Д. Зольникова

**ТОБОЛЬСКАЯ ПРИКАЗНАЯ ПАЛАТА** (1587–1712). Орган мест. упр-ния учрежден в *Тобольске* (1587) и находился в подчинении *Приказа Казанского дворца* (1599–1637), затем *Сибирского приказа* (с 1637). Под ведомством Т. п. п. находились сиб. *воеводы* и все органы Тобольского у. — тамож. избы, кружеч. дворы, казачьи, стрелец. и татар. головы, «ротмистры», судные избы, органы крест. и посад. самоупр-ния, ясачные сборщики, мест. родоплем. знать. Ведомств. принадлежность, структура и функции палаты определялись индивид. «наказными памятями» воеводам, грамотами и распоряжениями Сибирского приказа, обычаями. Через Т. п. п. воевода осуществлял власть от имени монарха. В соотв. с указом 1627 палата состояла из 2 воевод, 2 дьяков и 4 письм. голов, а с 1697 — 2 воевод, 2 дьяков и подьячего «с приписью». В состав канцелярии палаты входили до 30 подьячих. В ведомство палаты как центр. органа *Тобольского разряда* до 1629 входили Берёзовский, Верхотурский, Енисейский, Кетский, Кузнецкий, Мангазейский, Нарымский, Пелымский, Сургутский, Тарский, Тобольский, Томский, Туринский, Тюменский у.

Лит.: *Власть в Сибири XVI — начало XX века*. Новосибирск, 2002.

К.В. Петров

**ТОБОЛЬСКИЙ ГОСУДАРСТВЕННЫЙ ИСТОРИКО-АРХИТЕКТУРНЫЙ МУЗЕЙ-ЗАПОВЕДНИК** (ТГИАМЗ), *Тобольск*. Старейший и крупнейший музей в Зап. Сибири, его совр. назв. с 1961. Создан в 1870 как мест. музей по инициативе И.Н. Юшкова, знатока истории и этнографии края, и решению Тобольского стат. комитета. К 300-летию Тобольска на обществ. средства специально построено музейное здание (арх. П.П. Аплечеев, 1887–89). В музее было 5 отделов: естеств.-ист., этногр., археол., пром. и общеобразоват., опубли. их системат. каталоги (1895). В 1890 об-во «Тобольский губернский музей» возглавил *губернатор* А.Н. Тройницкий. Был разработан 1-й музейный устав (дополнен в 1899). С 1891 музей находился под высочайшим покровительством цесаревича Николая. В этот период шла успешная реализация программ исслед-я края: изучение флоры, с. х., рыбной пром-ти, кустар. промыслов, экономики губернии; шла обшир. собират. работа; организовывались экспедиции. В 1896 создается особая комиссия по изучению кустар. промыслов, начал выделяться худ. отдел музея. Его основа — коллекции Строгановского училища живописи и ваяния, Центр. училища техн. рисования барона Штиглица, Об-ва поощрения художеств, Академии художеств, а также произведения худ. В.М. Максимова, С.В. Иванова и др. В 1899 музею передана Тобольская метеорол. станция. С

1910 проводились ежегод. экспедиции, формировались коллекции: естеств.-науч. (образцы почв, ботан., зоол., орнитол. материалы) и этногр. (предметы культуры и быта народностей Севера). Фондовые собрания изучали изв. финноугроведы Мункачи, Папай, Карьялайнен, Сирелиус и др., интересовавшиеся корен. населением севера *Тобольской губ.* — хантами и манси. Музей принимал участие в рос. и междунар. выставках: Московской, Курганской (1895), Нижегородской (1896), Парижской (1900), Зап.-Сибирской (Омск, 1911). «Ежегодник Тобольского Губернского музея» был первым в России музейным периодич. изданием (1894—1918, 30 вып.). Он вызывал большой обществ. интерес, и музей вел обмен его выпуском на др. науч. и науч.-попул. издания, что позволило к 1917 сформировать б-ку с 25 тыс. книг и рукописей.

В годы *Гражданской войны* фонды законсервированы. В 1920-х гг. музей участвовал в изучении природ. ресурсов Зап. Сибири. Переименован в Музей Тобольского Севера (1920), по инициативе краеведов, в т. ч. проф. И.В. Кучина, при нем образовано Об-во по изучению края. Работают отделы природы, экономики и истории края, создан Туземный отдел музея (1923). В 1925 музей переведен в архиерейский дом на тер. *Тобольского кремля* — памятник архитектуры XVIII в., хранилище церк. раритетов, культурных предметов. Коллекции пополнены экспонатами из древлехранилища и произведениями из Музея изящных искусств худ. П.П. Чукомина; опубл. «Описание Тобольской губернии». Музей перестраивает работу, выделяя 3 гл. направления: естеств.-ист., пром.-экон. и культ.-ист. В 1924—26 издает ежемес. журналы «Наш край» и «Тобольский край», в 1927—30 — информ. «Бюллетень...», в 1932 — ж. «На социалистической стройке». В годы *Великой Отечественной войны* ведется работа по изучению природ. ресурсов края и их запасов для использования в народ. хоз-ве.

В 1961 присвоен статус Гос. историко-архитектурного музея-заповедника. В его комплексе — единств. в Сибири кремль, гор. земляной оборонит. вал XVII в., памятники архитектуры культового (церкви Тобольска) и гражд. назначения XVII—XVIII вв.: памятник *Ермаку*, могилы декабристов (*А.М. Муравьева*, *Ф.Б. Вольфа*, *Ф.М. Башмакова*, *С.Г. Краснокутского*, *А.Л. Барятинского*, *В.К. Кюхельбекера*) и поэта-сказочника *П.П. Ершова*. К 2003 в составе ТГИАМЗ — 31 ист. здание федер. значения.

В фондах музея 300 тыс. ед. хр. (нач. XXI в.). Представлены коллекции: естеств.-науч. (палеонтол., бот., зоол.); археол.; этногр. (по народам Севера); нумизмат. (XVIII—XX вв.); оружия и знамен; рукописных, кириллич. и гражд. печати (XVIII — нач. XX в.), книг, школ. учебников (XVIII — нач. XX в.), планов, карт, архит. чертежей, лубоч. картин из Тобольской губ.; произведений изобразит. и прикл. искусства (в т. ч. работы тобол. мастеров резьбы по кости XIX—XX вв.); фотоматериалы и документы по истории края; личные архивы исследователей А.А. Дунина-Горкавича, Е.В. Кузнецова. Уник. собр. предметов, принадлежавших царской семье.

Осн. экспозиц. разделы кон. XIX — нач. XX в. — «Палеонтология края», «Охрана природы края», «Тобольский край в XV—XVIII вв.», «Тобольская губерния в XIX в.», «Этнография народов ханты, манси, сибирских татар», «Сибирь и каторга. XVIII—XIX вв.», «Развитие края до 1917 года», «Край в годы революции и Гражданской войны», «Край в годы Великой Отечественной войны», «Край в послевоенный период», «Край в современный период». В структуру музея-заповедника входят: Мемориальный кабинет-музей Николая II, Музей книги, Художественный музей, Музей природы,

Музей истории духовной культуры народов Зап. Сибири, комплекс Тюремного замка, а также дет. учеб.-метод. центр и выставочный зал. Ежегодно проходит свыше 30 выставок. Ведутся подготовит. работы по созданию Музея древнейшей истории Сибири (палеонтология, археология), домов-музеев декабриста *М.А. Фонвизина*, *П.П. Ершова*, мемор. музея *Д.И. Менделеева*, Музея истории градостроительства *Тобольска*.

В ТГИАМЗ регулярно проводятся Сиб. симпозиум, науч. конференции и семинары, посвященные исслед-ю этнич. культур народов Севера, истории, архитектуре, музееведению. С 2002 фестиваль «Тобольский музей встречает друзей» объединяет учреждения культуры, творч. и науч. общественность Урало-Сибирского региона. Высокое признание в РФ получил культ.-образоват. проект ТГИАМЗ «Школа в музее» (2001). Возобновился выпуск период. изданий — альм. «Сибирская столица» (с 1998), «Ежегодника Тобольского музея» (с 2003). Посещаемость составляет более 200 тыс. чел. в год. Музей координирует деят-ть мест. тур. бюро, разрабатывает обзорные тематич. экскурсии по городу и окрестностям (в т. ч. Абакалский, Иоанно-Введенский мон-ри).

В 2003 создан попечит. совет музея, в к-рый входят изв. обществ. и гос. деятели, предприниматели, в целях дальнейш. развития ТГИАМЗ — круп. науч.-образоват. и досугов. центра Сибири.

Лит.: *Трофимова В.И.* Тобольскому государственному историко-архитектурному музею-заповеднику 100 лет: Матер. науч. конф., посв. 100-летию Тобольского ист.-архитект. музея-заповедника. Свердловск, 1975; *Шелегина О.Н.* Развитие музейного дела в Сибири во второй половине XIX в. (по материалам периодической печати) // Проблемы музееведения и народная культура. Новосибирск, 1999; *Российская музейная энциклопедия*. М., 2001. Т. 2; *Большая Тюменская энциклопедия*. Тюмень, 2004. Т. 3.

О.Н. Шелегина

**ТОБОЛЬСКИЙ ОКРУГ**, образован в нояб. 1923 в ходе *районирования* Урала в осн. в пределах Тобольского, Берёзовского и Сургутского у. *Тюменской губ.* Входил в *Уральскую обл.* Адм. центр — *Тобольск*. Числ. населения (1926) — 192,1 тыс. чел.; уд. вес гор. населения — 11%. Нац. состав: русские — 67,7%; татары — 13,5; остяки (ханты) — 7,1; самоеды (ненцы) — 4,6; зыряне (коми) — 2,8; вогулы (манси) — 2,7; евреи — 0,4; поляки — 0,1%. В 1929 в составе Т. о. 10 р-нов, 124 сельсовета, 1 город; площ. — 1113,1 тыс. кв. км. Продолжал функционировать и после ликвидации окружной системы летом 1930: на власти округа было возложено рук-во созданием новых *национальных административно-территориальных образований* — *Ямало-Ненецкого* и *Остяко-Вогульского нац. окр.* Т. о. упразднен решением ВЦИК от 1 янв. 1932. Вновь воссоздан в дек. 1935 в составе *Омской обл.* Площ. — 98 тыс. кв. км. В 1940 в округе 6 р-нов, 116 сельсоветов. Ликвидирован в 1944.

См. *Административно-территориальное устройство Сибири и Дальнего Востока*.

В.А. Ильных

**ТОБОЛЬСКИЙ РАЗРЯД**, территор. воен.-адм. окр. С кон. XVI в. моск. власти стремились к созданию непосредственно в Сибири адм. центра, главенствующего над др. городами. С постройкой в 1587 *Тобольска* роль такого центра отводилась ему. В наказах *воеводам* др. сиб. городов предписывалось всякие дела согласовывать с тобол. воеводой, к-рый, в свою очередь, сообщал о них в Москву. Сложился Т. р. в нач. XVII в., когда в его состав входили Берёзовский, Верхотурский, Енисейский, Кетский, Кузнецкий, Мангазейский, Нарымский, Пельымский, Сургутский, Тарский, Тобольский, Томский, Туринский, Тюменский у. С 1629 в составе разряда находились Тобольский, Верхотурский (искл.



1688–93), Пельмский (искл. 1688–93), Туринский (искл. 1688–93), Тюменский, Тарский, Берёзовский, Сургутский и Мангазейский (до 1677) у.

Адм. центр Т. р. — *Тобольск*. Эмблема Тобольска изображена на воевод. печати: 2 соболя, между ними стрела. Около печати вырезано: «Печать царства Сибирского города Тобольска» (1635). Это изображение сохранялось на воеводских печатях до 1712.

Т. р. управлялся воеводой. С 1599 из Москвы с ним посылались мл. воевода, 1–2 дьяка и 2–3 письменных головы. Должность тобол. воеводы занимали знатные, опытные и заслуженные царедворцы: окольные С.Ф. *Сабуров* (1599–1601), М.М. Салтыков (1608–12), кравай князь И.П. Буйносов-Ростовский (1613–16), бояре князь И.С. *Куракин* (1616–20), М.М. Годунов (1620–23), князь Ю.Я. *Сулешов* (1623–25), князь Д.Т. *Трубецкой* (1625), И.И. Салтыков (1646–49), князь И.А. *Хилков* (1659–64), А.А. Голицын (1664–67), князь И.Б. *Репнин* (1670–72), П.М. Салтыков (1673–76), П.В. Большой Шереметев (1676–78), П.В. Молодой Шереметев (1678–80), князь А.А. Голицын (1682–84), князь П.С. Прозоровский (1684–86), А.П. Головин (1686–90), С.И. Салтыков (1690–92), князь М.Я. *Черкасский* (1698–1710). В 1629 на Тобольском воеводстве начал свою карьеру выдающийся гос. деятель князь А.Н. *Трубецкой* (ум. 1680), сыгравший в последующем большую роль в упр-нии Сибирью (возглавлял *Сибирский приказ* и *Приказ Казанского дворца* в 1646–62), присоединении Украины к России, командовавший рус. войсками в войнах с Польшей и Швецией.

На протяжении всего XVII в. Тобольск, несмотря на образование *Томского*, *Енисейского* и *Ленского разрядов*, сохранял положение гл. города Сибири. С 1621 он стал центром вновь учрежденной Сибирской архиепископии (с 1664 митрополи).

Являясь адм. центром разряда и фактич. столицей Сибири, Тобольск обладал самым круп. воен. гарнизоном. В 1699 во всех городах Т. р. числилось 4 655 военных, в т. ч. в Тобольске — 2 156. Отряды *служилых людей* из Тобольска участвовали в основании всех сиб. городов и на протяжении кон. XVI — нач. XVIII в. направлялись в длит. походы во все концы Сибири. В XVII в. в Т. р. сформировался самый круп. земледел. р-н в Сибири: из 11 тыс. крест. дворов, учтенных за Уралом в 1699, 8 280 находились в пашенных у. этого разряда. Только сев. уезды (Пельмский, Берёзовский, Сургутский) оставались «беспашенными» и снабжались хлебом из более юж. р-нов разряда. Кроме того, из Т. р. хлебом снабжались *Нарым*, *Кетск*, *Тара* и *Кузнецк*.

Переписью 1710 в Т. р. учтено 105 404 душ муж. пола рус. населения, из них *посадских людей* — 4 265 душ муж. пола, пашенных и оброчных крестьян — 66,8 тыс. душ муж. пола, *служилых людей* — 22 202 душ муж. пола. Числ. корен. населения Т. р. в границах 1690-х гг. составляла 34 420 чел., в т. ч. 15 960 угров (манси и ханты), 6380 самоедов, 11 780 тюрков.

Т. р. ликвидирован в 1711 в связи с созданием *Сибирской губ.*

Лит.: *Шунков В.И.* Очерки по истории колонизации Сибири в XVII — начале XVIII в. М., 1946; *Никитин Н.И.* Служилые люди в Западной Сибири XVII в. Новосибирск, 1988; *Тобольские воеводы* // *Власть в Сибири*. XVI — начало XX в. 2-е изд., перераб. и доп. Новосибирск, 2005.

М.О. Акишин

**ТОБОЛЬСКО-ПЕТРОПАВЛОВСКАЯ ОПЕРАЦИЯ**, боевые действия войск *Восточного фронта* 20 авг.—31 окт. 1919 с целью разгрома *Российской армии* адм. А.В. *Колчака*. В сер. авг. 1919 в ходе преследования отходивших с Урала колчак. войск (57,5 тыс. штыков, ок. 10 тыс. сабель, 239 орудий, 766 пулеметов)

вооруж. силы Вост. фронта под команд. В.А. Ольдерогге в составе *5-й* и *3-й армий* (ок. 55 тыс. штыков, 6 тыс. сабель, 215 орудий, 1 091 пулемет) вышли к р. Тобол. Колчак. командование планировало, закрепившись на этом рубеже, провести перегруппировку войск, а затем перейти в контрнаступление для оказания содействия армиям ген. А.И. Деникина, наступавшим на Москву. На Петропавлов. направлении 5-й сов. армии М.Н. *Тухачевского* (34,9 тыс. штыков и сабель, 108 орудий, 479 пулеметов) противостояли 3-я Сиб. армия ген.-лейт. К.В. *Сахарова* и вновь сформированный Сиб. казачий корпус ген.-лейт. П.П. *Иванова-Ринова* (ок. 23,8 тыс. штыков и сабель, 122 орудия, 356 пулеметов). На Ишим. и Тобол. направлениях против 3-й сов. армии С.А. Меженинова (ок. 26,4 тыс. штыков и сабель, 107 орудий, 612 пулеметов) действовали 2-я Сиб. армия ген.-лейт. Н.А. Лохвицкого и 1-я Сиб. армия ген.-лейт. А.Н. *Пепеляева* (33,7 тыс. штыков и сабель, 117 орудий, 410 пулеметов).

Сов. командование планировало разгромить противника нанесением 2 ударов: гл. — вдоль *Транссибирской магистрали* на Петропавловск силами 5-й армии и вспомогат. — вдоль ж. д. Ялуторовск—Ишим силами 3-й армии. 20 авг. сов. войска форсировали Тобол и в течение 10 дней продвинулись на 130–180 км. 2 сент. белье перешли в контрнаступление, стремясь окружить и уничтожить 5-ю армию. После тяжелых боев к нач. окт. 5-я и 3-я сов. армии отошли на исход. позиции за Тобол. После опер. паузы 14 окт. войска Вост. фронта снова перешли в наступление. Гл. удар на Петропавлов. направлении наносила 5-я армия (ок. 36 тыс. штыков и сабель). Перед ней стояла задача, наступая ударной группой в составе 5-й, 26-й, 54-й стрелк. дивизий, кавалерийск. дивизии (всего ок. 17,5 тыс. штыков, 2,5 тыс. сабель) на ст. Лебяжья, разгромить осн. силы 3-й Сиб. армии (ок. 22 тыс. штыков и 4 тыс. сабель). Действия удар. группы обеспечивались с севера 27-й стр. дивизией (ок. 6,9 тыс. штыков и 370 сабель) и с юга — 35-й стр. дивизией (ок. 4 тыс. штыков и 300 сабель). Гл. силы 3-й сов. армии (30-я и 29-я стрелк. дивизии, всего ок. 19,5 тыс. штыков и 4 тыс. сабель) должны были ударом на *Ишим* атаковать 1-ю и 2-ю сиб. армии (всего ок. 25 тыс. штыков и 4,5 тыс. сабель). Кроме того, планировалось силами 51-й стрелк. дивизии (ок. 5 тыс. штыков и 750 сабель) нанести удар на Тобол. направлении. 14–17 окт. удар. группа 5-й армии отбросила противника на 35–40 км, а 17–21 окт. отразила контратаки 3-й Сиб. армии. 18 окт. с переходом в наступление гл. сил 3-й армии сопротивление противника было сломлено и он стал отходить по всему фронту к р. Ишим. 22 окт. сов. войска взяли *Тобольск*, 31 окт. — Петропавловск, 4 нояб. — Ишим. Потеряв до 50% личного состава, войска Колчака отступили к *Омску*.

Лит.: *Воробьев В.Ф.* Тобольско-Петропавловская операция. М., 1939; *Гражданская война и военная интервенция в СССР*: Энциклопедия. М., 1987.

Д.Г. Симонов

**ТОГУЧИН**, город район. подчинения в *Новосибирской обл.*, адм. центр одноим. р-на. Расположен в 125 км к юго-востоку от *Новосибирска*, на юго-востоке Зап.-Сиб. равнины, на р. Иня (приток Оби). Ж.-д. станция на линии Новосибирск—Новокузнецк. С XVII в. — село, с 1929 — поселение на совр. тер. города, с 1932 — райцентр, с 1936 — раб. поселок, с 1945 — город район. подчинения. Числ. населения (тыс. чел.): 1959 — 19,6; 1967 — 21,0; 1970 — 20,6; 1979 — 22,6; 1989 — 23,1; 1998 — 23,7; 2002 — 22,2; 2007 — 21,7.

Развитию Т. способствовало стр-во ж. д. Инская—Проектная. В совр. Т. действуют 5 предприятий, в т. ч. 3-д насосных станций, «Тогучинский элеватор», «Тогу-

чинский пивоваренный завод», «Тогучинское молоко». Соц.-культ. сфера: лес.-хоз. техникум, 8 дет. дошкол. учреждений, 8 общеобразоват. школ, 2 проф. училища, 2 филиала вузов, 2 дома культуры, 5 б-к, муз. и спорт. школы, центр развития творчества детей и юношества, гор. дом культуры и клуб, центр. район. больница, поликлиника, противотуберкулезный диспансер, комплекс. центр соц. защиты населения и приют.

Герб утвержден в 2003: в зеленом поле, имеющем справа и внизу дважды прорезанную — по краям серебряную, посередине составную черно-серебряную — кайму, золотая, с черными гривой, хвостом и копытами идущая лошадь. Белый цвет олицетворяет природ. условия Сибири, зеленый — богатую природу, сосновый бор, в к-ром расположен город, кайма — р. Иня и ж. д., лошадь — силу, трудолюбие, целеустремленность, стремление к развитию, а также указывает на назв. города — Тогучин, что в пер. с языка *телеутов* означает «девятый яр» («Тогу» — девять, «чин» — высокий круглой берег-яр). У телеутов девятым является год лошади.

Лит.: *Булгын Ю.С.* К истории возникновения городов Новосибирской области Бердска и Тогучина // Города Сибири. Новосибирск, 1978; *Вся Россия*. Города и населенные пункты: Энциклопедия. М., 2001.



А.А. Бурматов

**ТОЙОН** (якут.), воен.-адм. и сословно-аристокр. термин, обозначавший представителей господствующей знати у *якутов*. Институт Т. получил распространение и среди др. народов Сев.-Вост. Азии (*чукчи, коряки*). По мнению ряда исследователей (Л.Г. Левенталь, С.А. Токарев и др.), ист. предшественниками Т. были предводители воен. дружин, ставшие к XVII в. главами родов и круп. скотоводами. По мнению *Г.П. Башарина*, «предшественниками тойонов надо считать представителей патриархально-родовой аристократии, которым принадлежала власть родовых старейшин и военных предводителей». В хоз-вах Т. трудились представители различ. категорий зависимых людей; в полной зависимости от них находились «захребетники», «воспитанники», «кудуты» (холопы). После вхождения Якутии в состав России из числа Т. формировался корпус вол. и иных начальников — князцов, улусных голов, старост, старшин и др.

А.Х. Элерт

**ТОКА Салчак Калбак-Хорекевич** (15 дек. 1901, Мерген Каа-Хемского кожууна — 1973, Кызыл), сов. гос. и парт. деятель *Тувы*, писатель. Окончил Коммунистический ун-т трудящихся Востока в Москве (1929).

Работать начал с 9 лет. В годы революции и Гражданской войны был актив. сторонником установлению сов. власти в Туве, помогал красным партизанам. После образования в 1921 *Тувинской Народной Республики* (ТНР) работал курьером Пр-ва ТНР (1921—35). В 1929 на VII Великом Хурале ТНР избран секр. ЦК *Тувинской народно-революционной партии* (ТНРП), одновр. занимал должность министра культуры ТНР. С 1933 — Генеральный секр. ЦК ТНРП. После образования в 1944 *Тувинской АО* и Тувинского обкома ВКП(б) до конца жизни занимал должность 1-го секр. Тувинского обкома. В годы его рук-ва в Туве осуществлялись соц.-экон. и культур. преобразования: перевод кочевников на оседлый образ жизни и создание индустрии, тувин. письменности на основе кириллицы. Создатель тувин. сов. литературы, авт. пьес о рев. событиях в Туве и автобиогр. повести «Слово арата».



Депутат Верховного Совета СССР II—VIII созывов (с 1945). Депутат и чл. Президиума Верховного Совета *Тувинской АССР*. Канд. в члены ЦК КПСС (1952—71), чл. ЦК КПСС (с 1971). Чл. Союза писателей СССР (1951). Герой Социалистического Труда (1971). Лауреат Сталинской премии (1951) и Государственной премии Тувы (1984). Народный писатель Тувы. Имел воинское звание генерал-лейтенант.

Награды: 8 орденов Ленина, орден Трудового Красного Знамени, медали.

**ТОКАРЕВ Иван Иванович** (1826, дер. Кускун Енисейской губ. — 27 июня 1884, Красноярск), краснояр. купец 3-й (1860), 2-й (1861) и 1-й (1868) гильдии, потомств. *почетный гражданин* (1882). Из крестьян. Начинал писарем, затем волостной голова в с. Частоостровском Красноярского у. Впоследствии стал круп. золотопромышленником. Красноярский *городской голова* (1883—84), староста Кафедрального собора (1877—92). В 1858 церк. староста. В 1877 пожертвовал 5 тыс. руб. на стр-во церкви в Мунозерском приходе Петрозаводского у. Олонецкой епархии. В 1861 Т. за свой счет построил в с. Частоостровском деревян. дом для приход. училища. С 1867 по 1882 являлся почет. старостой краснояр. Владимирского приюта, пожертвовав на нужды воспитанников 4 тыс. руб. Участвовал в торжествах по случаю коронации Александра III (1883). Отмечен 2 грамотами Свящ. Синода и 10 благодарственными листами от архиепископий *Томска* и *Красноярска*.



Награды: ордена Св. Анны 3-й и 2-й ст., Св. Станислава 2-й ст., серебр. медали на Анненской и Станиславской лентах.

Лит.: *Бердников Л.П.* Вся Красноярская власть: Очерки истории местного управления и самоуправления (1822—1916). Красноярск, 1995; *Краткая энциклопедия по истории купечества и коммерции Сибири*. Новосибирск, 1997. Т. 4, кн. 1.

Е.В. Коллева

**ТОКАРЕВ Николай Петрович** (1801, Ялуторовск — ?), краснояр. купец 2-й (1841, 1861) и 1-й (1850) гильдии, потомств. *почетный гражданин* (1853). Первонач. капитал нажил участием в подрядах; в 1840-х гг. служил управляющим на зол. приисках Н.Ф. Мясникова. После переезда в *Красноярск* служил уполномоченным и управляющим круп. приисковых компаний. Красноярский *городской голова* (1852—55), дир. Попечительного об-ва о тюрмах (1853). Пользовался большим авторитетом в об-ве. Жертвовал на церкви.

Лит.: *Краткая энциклопедия по истории купечества и коммерции Сибири*. Новосибирск, 1997. Т. 4, кн. 1; *Коллева Е.В.* Енисейское купечество (последняя четверть XVIII — первая половина XIX в.). М., 2006.

Е.В. Коллева

**ТОЛКАЧЕВ Владимир Николаевич** (р. 17 июня 1951, Серов Свердловской обл.), саксофонист, дирижер. Окончил оркестр. фак-т *Новосибирской гос. консерватории* (НГК) по классу саксофона (1981). С 1981 преподает на каф. духовых инструментов НГК, проф. (2000). В 1985 из студентов НГК создал джаз. оркестр, ставший одним из лучших джаз. коллективов России (с 1995 — в штате Новосибирской гос. филармонии). Биг-бэнд Т. — участник 20 междунар. джаз. фестивалей, широко известен в стране и за ее пределами. В репертуаре — джаз. классика и авангард, джаз-рок. В 1996 оркестр Т. впервые в России исполнил «Шекспир-сюиту» Эллингтона—Стрейхорна. Среди эксперимент. проектов коллектива — постановка оперы Дж. Гер-

швина «Порги и Бесс» совм. с амер. певцами, хором и струн. оркестром; концерт. программы из произведений А. Глазунова и И. Стравинского с участием музыкантов *Новосибирского акад. симфонического оркестра*; джаз. версия «Вестсайдской истории» Л. Бернштейна со струн. оркестром и Камерным хором и др.

Т. входит в число ведущих джаз. музыкантов страны. Как солист-саксофонист выступал на европ. джаз. форумах вместе с изв. музыкантами из США, Англии, Голландии, Литвы и др. В сотрудничестве с Ю.П. Юкечевым им написаны «Сочинения для джазового оркестра» ор. 40 и 50, «Семь пьес», «Памяти Тарковского» — для рояля, органа, саксофона и синтезатора. Лондон. фирмой «Leo Records» издан альбом пластинок «Современная импровизационная музыка Ю. Юкечева — В. Толкачева», лазер. компакт-диски «Советский джаз». Засл. артист РФ (2002).

Т.А. Шиндина

**ТОЛКАЧЕВЫ**, томские купцы XIX — нач. XX в., потомств. *почетные граждане*. Основатель династии — Сила (Силантий). Из крестьян Владимирской губ. В 1833 вошел в 3-ю гильдию *Томска* как иногород. купец. Его ст. сын Федот Сильч (Силантьевич) (ок. 1793 — 1886, Томск) в 1837 вошел в 3-ю, с 1841 — в 1-ю гильдию Томска, во 2-ю гильдию по *Кольвани*, потомств. *почетный гражданин*. Начинал с разносной торговли. Нажив небольшой капитал, торговал оптом и в розницу рос., нем. и кит. товарами. Имел зол. прииски. После смерти его состояние оценивалось в 830 тыс. руб. Служил старостой Благовещенского собора в Томске, входил в комитет по постройке Троицкого кафедрального собора, внес на его стр-во 66 тыс. руб.

Сын Ф.С., Алексей Федотович, числился вр. томским купцом 1-й гильдии (1860-е гг.). Его сын, Николай Алексеевич, владел в Томске карамельной ф-кой. Другой сын, Петр Алексеевич, издавал «Сибирскую газету» (Томск, 1886), имел оружейный магазин с оборотом 33 тыс. руб. (1900). Избирался гласным Томской гор. думы, чл. гор. управы (1914—17). Состоял пожизненным чл. Об-ва для доставления средств Сибирским высш. жен. курсам, действит. чл. Томского об-ва физического развития. Входил в число выборщиков в *Государственную думу* IV созыва от *Томской губ.* (1912).

Брат Ф.С., Архип Сильч (Силантьевич) (1798 — ок. 1870, Томск), в нач. 1840-х гг. стал томским купцом 1-й гильдии, входил также в 1-ю гильдию Кольвани, *Нарыма* и *Канска*, в 1849 получил звание потомств. почет. гражданина. В молодости был коробейником, позже вел оптово-рознич. торговлю в Томске и др. сиб. городах. Имел 3 зол. прииска (1863). Пожертвовал 50 тыс. руб. на стр-во Троицкого кафедрального собора в Томске, помогал архиерейской домовою церкви.

Его сын, Иван Архипович, томский купец 1-й гильдии (1860-е гг.), краснаяр. купец 2-й гильдии, золото-промышленник. Дир. Томского губ. тюрем. комитета, жертвовал на нужды Владимирского дет. приюта в Томске, внес 10 тыс. руб. на стр-во церкви в томской Марининской жен. гимназии. Его жена, Мария Федоровна (ок. 1828—1887), из купеч. семьи, выпускница Смольного ин-та, почет. попечительница томской Марининской жен. гимназии (1864—69). После смерти мужа переселилась в С.-Петербург, владела имением Польшовка в Новгородской губ. Их дочь, Надежда Ивановна (1859 (или 1860), Томск — после 1916), училась в С.-Петербурге на Бестужевских курсах по фак-ту словесности, в 1884 вышла замуж за композитора А.К. Лядова.

Награды: И.А. — орден Св. Станислава 3-й ст.

Лит.: *Краткая энциклопедия по истории купечества и коммерции Сибири*. Новосибирск, 1996. Т. 4, кн. 1.

Н.М. Дмитриенко

**ТОЛЬ Эдуард Васильевич** (14 марта 1858, Ревель (ныне — Таллин) — 1902), рус. поляр. исследователь, геолог. В 1878 поступил в Юрьевский (Тартуский) ун-т, где еще хранились традиции знаменит. исследователя Арктики и Сибири А.Ф. Миддендорфа. На естеств.-ист. фак-те Т. изучал геологию, минералогию, историю и др. науки. В 1885—86 принимал участие в экспедиции А.А. Бунге, организованной АН для изучения Новосибирских о-вов. Ее результаты оценены «как истинный географический подвиг». В 1892—94 вел геол. исслед-я в бассейнах Яны, Индигирки и Колымы. Экспедиция прошла за год 25 тыс. км, из них 4,2 тыс. — с маршрут. геодез. съемкой. В 1900—02 Т. возглавлял экспедицию в р-н Новосибирских о-вов в поисках Земли Санникова на судне «Заря». Из-за сложностей продвижения судна во льдах и др. проблем экспедиции пришлось зимовать. Т. с 3 спутниками перебрался с Новосибирских о-вов на санях на о-в Беннета, откуда исследователей летом должны были снять товарищи. Однако «Заря» не пробилась сквозь льды. Не дождавшись корабля, Т. решил идти на юг, к материку, однако к людям не вышел. Отправленная в 1903 спасат. экспедиция под рук-вом А.В. Колчака путешественников не отыскала, нашлись только их дневники и коллекция. Память о Т. запечатлена на геогр. картах. Ф. Нансен назвал в его честь залив на сев.-зап. берегу п-ова Таймыр. Там же есть р. Толлиевая. Имя исследователя носят: сев. мыс на о-ве Столбовом, пролив на о-ве Котельном, центр. ледяной купол о-ва Беннета. В палеонтологии, зоологии и ботанике именем Т. названы мн. виды фауны и флоры. В 1909 в Германии изданы дневники Т., в 1959 они опубликованы в СССР под назв. «Плавание на яхте «Заря»».

Награды: Большая серебрян. медаль им. Н.М. Пржевальского *Русского географического об-ва*. Соч.: Плавание на яхте «Заря». Дневники путешественника. М., 1959. Лит.: Пинхенсон Д.М. Проблема Северного морского пути в эпоху капитализма. Л., 1962.

Л.Б. Ус

**ТОЛОКОНСКИЙ Виктор Александрович** (р. 27 мая 1953, Новосибирск), глава администрации *Новосибирской обл.* (2000). Окончил общезкон. фак-т Новосибирского ин-та народного хозяйства (1974, НИИХ), аспирантуру *Новосибирского гос. ун-та* (1978, НГУ). В 1978—81 работал преподавателем полит. экономии в НГУ, НИИХ. С 1981 — нач. отдела пром. и товаров народ. потребления Новосибирской плановой комиссии, с 1983 — зам. пред. плановой комиссии, 1-й зам. пред. планово-экон. упр-ния Новосибирской обл. В 1991—93 — зам. пред. Исполнительного комитета Новосибирского гор. совета народ. депутатов. В 1993—2000 — мэр Новосибирска. Под рук-вом Т. удалось остановить падение пром. произ-ва в городе, создать экон. условия для подъема пром-ти и с. х., развития системы образования и здравоохранения. Т. проводит актив. политику соц.-экон. преобразований, направленную на обеспечение экон. роста, увеличение объема инвестиций, развитие транспорт. и соц.-культ. инфраструктуры.

Награды: ордена Дружбы, «За заслуги перед Отечеством» IV ст., Преподобного Сергия Радонежского I ст. (РПЦ).





**ТОЛОЧКО Анатолий Павлович** (р. 1 янв. 1948, с. Соколовское Приморского кра.), историк, д-р ист. наук (1990). Окончил ист. фак-т *Томского гос. ун-та* (1971). В Омском гос. ун-те с 1976: ст. преподаватель каф. истории СССР, доцент каф. дорев. отеч. истории (1978–88), с 1988 – зав. каф. Специалист в области изучения обществ. движения и культур. жизни в Сибири в кон. XIX – нач. XX в., истории *городского самоуправления* в дорев. период. Зам. пред. комиссии по развитию архив. дела в *Омской обл.*

Засл. работник высшей школы РФ (1999).

Соч.: Политические партии и борьба за массы в Сибири в годы нового революционного подъема (1910–1914 гг.). Томск, 1989; Рабочее движение в Сибири: историография, источники, хроника, статистика. Томск, 1991. Т. 3 (соавт.); Непролетарские партии в Сибири (1905 г. – февраль 1917 г.): Учеб. пособие. Омск, 1995; Черносотенцы в Сибири (1905 г. – февраль 1917 г.). Омск, 1999; Современная отечественная историография партийно-политического движения в Сибири в начале XX в. Омск, 2001; Городское самоуправление в Западной Сибири в дореволюционный период: становление и развитие. Омск, 2003 (соавт.); Развитие профессионального образования в Западной Сибири в конце XIX – начале XX в. (опыт истории в контексте современности). Омск, 2005 (соавт.).

Лит.: Профессора Омского государственного университета: Биогр. справочник. Омск, 2004.



Н.Г. Суворова

**ТОМАРИ**, город район. подчинения в *Сахалинской обл.*, адм. центр одноим. р-на. Расположен в юго-зап. части о-ва Сахалин, на берегу Татарского прол. Японского моря, в 167 км к сев.-западу от *Южно-Сахалинска*. Ж.-д. станция. Основан в 1870. В 1905–45 в составе Японии, в 1945 возвращен России. До 1946 назывался *Томариору* – «в заливе» (айн. *tomari* «залив, бухта» ого «на»), с 1946 получил совр. название. Числ. населения (тыс. чел.): 1959 – 9,9; 1970 – 7,9; 1979 – 7,8; 1989 – 8,1; 1992 – 8,3; 1998 – 7,1; 2002 – 5,3; 2007 – 4,8. Со 2-й пол. 1940-х гг. в Т. работают заводы: по переработке свежей рыбы, целлюлозно-бумажный, лесотарный, шлакоблочный, пивовар.; мебельная ф-ка, леспромхоз. В 1950-е гг. работали школа раб. молодежи, клуб, дом пионеров. Сейчас функционируют дет. школа искусств, дом культуры, б-ка.

Герб *Томаринского р-на* утвержден в 2003: в щите, разделенном на 4 части червленью и серебром, – зол. солнце; поверх всего, во 2-й части – зеленая ель, в 3-й части – выгнутая влево и плывущая вниз лазоревая рыба.

Лит.: *Города Сахалинской области*. Южно-Сахалинск, 1978; *Материалы к своду памятников истории и культуры Сахалинской области*. Южно-Сахалинск, 1983; *Города России: Энциклопедия*. М., 1998; *Вся Россия*. Города и населенные пункты: Энциклопедия. М., 2001.



В.М. Рышков

**ТОМИЛОВ Николай Аркадьевич** (р. 14 сент. 1941, Енисейск Красноярского кра.), историк, д-р ист. наук (1984), проф. (1987). Окончил ист.-филол. фак-т *Томского гос. ун-та* (1967). С 1974 преподает в Омском гос. ун-те (ОмГУ): зав. каф. этнографии, историографии и источниковедения истории СССР ОмГУ (с 1985), зав. каф. этнографии и совр. отеч. истории (с 1991), зав. каф. этнографии и музееведения (1994); проректор по науч. работе ОмГУ (1989–91). Дир. Омского филиала Общед. ин-та истории, филологии и философии СО РАН (1991–2006), дир. Омского филиала *Ин-та археологии и этнографии СО РАН* (с 2006). Дир. Сибирского филиала Российского ин-та культурологии

Мин-ва культуры и массовых коммуникаций РФ (с 1993). Организатор и гл. ред. ж. «Культурологические исследования в Сибири» (издается с 1999).

Специалист в области общей этнологии, историографии отеч. этнологии (этнографии), этнографии народов Сев. и Центр. Азии. Исследовал проблемы этнич. истории тюрк. народов Западно-Сибирской равнины кон. XVI–XX в. Заслуженный работник высшей школы Российской Федерации (2002).

Награды: орден Дружбы.

Соч.: Очерки этнографии тюркского населения Томского Приобья (этническая история, быт и духовная культура). Томск, 1983; Этническая история тюркоязычного населения Западно-Сибирской равнины в конце XVI – начале XX в. Новосибирск, 1992; Проблемы этнической истории (по материалам Западной Сибири). Томск, 1993; Русские Нижнего Притома (конец XIX – первая четверть XX). Омск, 2001; Этнографические научные центры Западной Сибири середины XIX – начала XX века. Омск, 2007 (соавт.).

Лит.: *Wuide to Scholars of the History and Culture of Central Asia*. Harvard University, 1995; *Этнограф*, этноархеолог, культуролог...: К 65-летию профессора Николая Аркадьевича Томилова. Омск, 2006.

М.А. Жигунова

**ТОММОТ**, город улусного (район.) подчинения в *Алданском р-не Респ. Саха (Якутия)*, расположен по обоим берегам р. Алдан в 451 км к югу от *Якутска*, в 77 км к сев.-востоку от *Алдана*. Транспорт. центр. Амуро-Якутская автомоб. магистраль, строится ж. д. Беркакиг–Томмот, реч. пристань. В 2001 сдан в эксплуатацию ж.-д. мост через р. Алдан. Основан и получил статус города в 1923. Своим появлением обязан реч. пристани, входившей в инфраструктуру зол. прииска «Незаметный». Числ. населения (тыс. чел.): в 1959 – 5,0; 1970 – 8,0; 1979 – 6,3; 1989 – 9,5; 1998 – 11,8; 2002 – 9,0; 2007 – 8,8.

Развитие обусловлено пром. освоением региона. Т. являлся перевалочной базой для развивающейся золотодобыч. пром-ти. В нач. 1940-х гг. обнаружено месторождение слюды – флогопита, добыча начата в 1942. Работают предприятия горнодобыв., лесоперерабат. пром-ти, произ-ва строит. материалов, нефтебаза, пищекомбинат, совхоз. Соц.-культ. сфера: дом культуры, дом пионеров, ср. общеобразоват. и муз. школы, интернат санатор. типа, учреждения здравоохранения, торговли и быт. обслуживания.

Лит.: *История Якутской АССР: В 3 т. М.*, 1963; *Алданский улус: история, культура, фольклор*. Якутск, 2004; *Якутская энциклопедия*. М., 2005.

Е.Н. Туманик

**ТОМСК**, город, адм. центр *Томской обл.* Расположен на юго-востоке Западно-Сибирской равнины, на берегах р. Томь, в 60 км от впадения ее в р. Обь. Реч. порт, ж.-д. станция, аэропорт Богашево, автотрассы в направлении *Новосибирска*, *Кемерова*, *Колташево*, *Асино*. С 1590 до 1925 – центр одноим. *уезда* (в 1822–98 – *округа*). Адм. центр *Томского разряда* (1629–1711), *Томской обл.* (1782–1796), *Томской губ.* (1803–1925), *Томского окр. Сибирского кр.* (1925–30). В 1930–37 – в составе *Западно-Сибирского кр.*, в 1937–44 – *Новосибирской обл.* С 1944 – адм. центр *Томской обл.* Числ. населения (тыс. чел.): 1604 – 0,1; 1700 – 2,0; 1801 – 7,1; 1897 – 52,2; 1917 – 101,1; 1939 – 145,1; 1959 – 249,0; 1970 – 338,0; 1979 – 420,7; 1989 – 501,7; 1998 – 478,0; 2002 – 487,8; 2007 – 493,0.

Основан в 1604 по личному повелению царя Бориса Годунова на землях томских татар князя Тояна. В XVII в. – воен. крепость, центр освоения русскими сиб. территорий. В XVIII–XIX вв. с прокладкой *Сибирского тракта* превратился в гл. торг. центр обшир. региона, в 1901 здесь открылась первая в Сибири товар. *биржа*, сложился комплекс предприятий, ориентир. на пере-

работку с.-х. сырья, устроены первые в Сибири гор. электростанция, гор. водопровод, электротехн. средства связи. В Т. сосредоточивались органы регион. упр-ния: Томской православной епархии (с 1834), *Западно-Сибирского учеб. окр.* (с 1885), Томской горной обл. (с 1888), Томского округа путей сообщения (с 1895), Сибирской ж. д. (с 1900).

Первая школа при Алексеевском муж. мон-ре открылась в 1746. В XIX в. учреждены муж. (1838) и жен. (1863) гимназии, первый в Азиат. России университет (1878), технологический ин-т (1896), Сибирские высшие жен. курсы (1910). К 1912 работало 70 нач., 11 ср. общеобразоват., 12 проф. школ, 3 вуза. Первая в Зап. Сибири публич. б-ка (1830), гор. театр (1850), университет. археол. музей (1882), гор. музей прикл. знаний (1892). В городе действовало ок. 80 различ. благотворит. и *культурно-просветительных об-в.*

В 1917–19 Т. стал центром обществ.-полит. жизни региона, здесь учреждено первое и единств. в стране губ. народное собрание как орган мест. упр-ния, созывались многочисл. съезды полит. и обществ. объединений, созданы *Сибирская областная дума*, *Западно-Сибирский комиссариат Временного Сибирского пр-ва*. В дек. 1919 в город вошли части 5-й Красной армии, установлена сов. власть, органы к-рой действовали до 1994, когда были сменены Томской областной и городской думами. В годы Великой Отечественной войны Т. принял более 30 пром. предприятий, эвакуированных из р-нов воен. действий, в городе работало до 20 воен. госпиталей, сформированы и отправлены на фронт 3 стрелк. дивизии. В послевоен. десятилетия Т. развивался как круп. пром. и науч.-образоват. центр. Ведущие отрасли экономики — машиностроение, нефтехим. произ-во, а также наукоемкие технологии. Круп. предприятия: заводы электромеханический, измерит. аппаратуры, «Сибэлектромотор», «Сибкабель», «Полюс», «Манотомь», «Томскнефтехим», «ЭлеСи». В 2006 началось создание первой в стране технико-внедренческой экон. зоны с целью разработки и выпуска наукоемкой пром. продукции мирового уровня. В городе расположены науч. центры *Сибирского отделения РАН* (6 НИИ) и *Сибирского отделения РАМН* (6 НИИ), а также ок. 30 университет. и отрасл. НИИ, 10 науч.-проект. институтов. Работает 97 общеобразоват. школ, 12 учреждений проф. нач. образования, 20 ср. спец. учеб. заведений, 6 университетов, 5 институтов., в т. ч. 5 муницип., более 100 школ. и вузовских б-к; 2 обл. и 1 гор. музей, частные галереи и выстав. залы; 5 театров (драматический, кукол, юного зрителя, камерный, частный «Версия»); филармония. В 1990 Т. включен в список ист. городов страны, гос. охранная зона (ок. 950 га) охватывает камен. и деревян. застройку XIX — нач. XX в., деревян. архитектура является одной из гл. достопримечательностей Т. Архит. памятники федер. значения — *Воскресенская церковь*, Магистрат, здание губ. упр-ния, торг. биржа, краевед. музей, университет и др. В городе возрождены и действуют 6 правосл. церквей, Алексеевский муж. мон-рь, старообрядческая церковь, католич. костел, лютеран. кирха, баптист. молитв. дом, мечеть, синагога.

В XVII в. имел печать: корона, а около вырезано: «печать Государева Томского города».

В 1729 для размещения на знаменах Томского полка утвержден герб: человек, стоящий в рудоконне, в руках рудокопательные инструменты, поле желтое.



В 1785 утвержден герб Т. как уезд. города Тобольского наместничества: в верх. части герб Тобольский; в нижней в зеленом поле серебр. лошадь в знак того, что лошади сей округи почитаются лучшими, и что у близживущих татар находятся конские заводы.

В 1804 утвержден герб Т. как центра Томской губ.: в щите, имеющем зеленое поле, изображена белая лошадь, бегущая в правую сторону.

В 1999 утвержден герб: в зеленом поле серебр. вздыбленный вправо конь с червлеными (красными) глазами и языком, над головою коня зол. корона и фрагмент серебр. колонны, символизирующей Т. как науч. и культур. центр Сибири — «Сибирские Афины».

Совр. вариант герба утвержден в 2003: в зеленом поле серебр. скачущий конь. Щит увенчан зол. башенной короной с 5 зубцами. Внизу на зол. ленте серебр. литерами начертан девиз «Трудом и знанием».

Лит.: *Покровский Н.Н.* Томск 1648–1649 гг. Воеводская власть и земские миры. Новосибирск, 1989; *Дмитриенко Н.М.* Сибирский город Томск в XIX — первой трети XX века: управление, экономика, население. Томск, 2000; *Томск.* История города от основания до наших дней. Томск, 1999; 2-е изд. Томск, 2004; *Томск от А до Я:* Краткая энциклопедия города. Томск, 2004.

Н.М. Дмитриенко

**ТОМСК-7**, назв. *Северска* в 1951–54.

**ТОМСКАЯ ГУБЕРНИЯ**, образована в 1803 после разделения *Тобольской губ.* на Тобольскую и *Томскую*. В Т. г. вошли Бийский, Енисейский, Каинский, Красноярский, Кузнецкий, Нарымский, Томский и Туруханский у. Адм. центр — *Томск*. В 1822 вост. территории губернии отошли к новообразованной *Енисейской Губернии*. В том же году в состав Т. г. включена *Кольваново-Воскресенский (Алтайский) окр.* в ведомства Кабинета е. и. в. Томские губернаторы до 1861 были одновр. и его управляющими. В 1823 в состав губернии входили Барнаульский, Каинский, Кузнецкий, Кольвановский, Томский, Чарышский окр.; в 1913 — Барнаульский, Бийский, Змеиногорский, Каинский, Кузнецкий, Мариинский и Томский у. Площ. Т. г. (1913) — 757,9 тыс. кв. верст. Числ. населения (тыс. чел.): 1858 — 694,6; 1897 — 1 927,7, 1906 — 2 412,7, 1914 — 3 999,0; 1916 — 4 510,0. Уд. вес гор. населения в 1858 — 5,7%; в 1916 — 7,7%. Существ. прирост числ. населения связан с тем, что губерния являлась осн. регионом аграр. переселения в Сибирь (см. *Колонизация аграрная Сибири в XVII — нач. XX в.*).

Герб утвержден 5 июля 1878 «В зеленом щите серебряный конь с червлеными глазами и языком. Щит увенчан императорской короной и окружен дубовыми листьями, соединенными Андреевской лентой».

В 1917 из Т. г. была выделена *Алтайская губ.*, а на оставшейся в ее составе территории созданы Новониколаевский и Тоугурский (Нарымский) у. (последний затем был преобразован в Нарымский кр.). В том же году зап. часть Каинского у. передана в *Акмолинскую обл.* В 1918 возник Щегловский у. В 1921 Каинский и Новониколаевский у. переданы *Новониколаевской губ.*

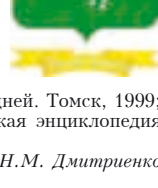

Герб Томской губернии

В окт. 1924 Кузнецкий и Щегловский у. объединены в Кольчугинский у. К нач. 1925 в состав Т. г. входили Кольчугинский, Мариинский, Томский у. и Нарымский кр. Площ. губернии в 1923 — 361,1 тыс. кв. верст. Числ. населения в 1923 — 1 111,5 тыс. чел.; уд. вес гор. населения — 15,1%. Нац. состав в 1920 — русские 85,0%, татары 7,8, украинцы 2,9, евреи 0,9, мордва 0,8, проч. 2,6%.

Т. г. упразднена в 1925 в связи с переходом Сибири с губернской на окружную систему адм.-тер. устройства (см. *Районирование*). В пределах ее территории образованы *Томский* и *Кузнецкий окр.* Часть тер. бывш. Мариинского у. передана в *Ачинский окр.*

См. *Административно-территориальное устройство Сибири и Дальнего Востока, Красноярский кр.*

В.А. Ильиных, В.Г. Сеирюкова

### ТОМСКАЯ И АСИНОВСКАЯ ЕПАРХИЯ РПЦ.

Учреждена 22 апр. 1834 в составе *Томской* и *Енисейской губ.*, открыта 18 окт. 1834. Во главе епархии находился епископ Томский и Енисейский. Первым этот пост занял Агапит Вознесенский (1834—41), он сформировал архиерейский дом и епархиальную консисторию, ведавшую хозяйством, финансами, личным составом духовенства, церк. школами, миссионер. деят-тью, а также исполнявшую функции духов. суда. В кач-ве кафедрального собора избрана Благовещенская церковь. Постройкой нового кафедрального собора, Троицкого, занимался еп. Афанасий (Соколов; 1841—53). При нем к епархии присоединена *Семипалатинская обл.* С образованием в 1861 самостоят. Енисейской епархии еп. Порфирий (Соколовский; 1860—64) стал именоваться Томским и Семипалатинским. На Томской кафедре его сменили еп. Виталий (Вертоградов; 1864—66), еп. Алексей (Новоселов; 1867—68), еп. Платон (Тропольский; 1868—76), еп. Петр (Екатериновский; 1876—83). При еп. Петре, мн. сделавшем для развития епархии, в 1880 в ее составе открыто *Бийское викариатство*. Затем епархию возглавлял еп. Владимир (Петров; 1883—86), еп. Исаакий (Положенский; 1886—91). С образованием Омской епархии (1895) к ней отошла Семипалатин. обл. и глава Томской епархии стал именоваться епископом Томским и Барнаульским, а с открытием в 1908 2-го викариатства в *Барнауле* — Томским и Алтайским. В годы упр-ния епархией еп. *Макарием (Невским)* (1891—1912) возросло число приходов и церк.-приход. школ; 4 апр. 1894 в *Томске* открыт отдел Православного Палестинского об-ва, в 1896 начал действовать епархиальный свечной з-д. В 1912—14 епархию возглавлял еп. Мефодий (Герасимов), в 1914—19 — еп. Анатолий (Каменский). В 1914 епархия состояла из 54 благочиннических округов, в ней действовали *Алтайская духовная миссия*, 6 монастырей, епархиальное попечительство о бедных духов. звания, работали 3 духов. училища, Духовная семинария и епархиальное жен. училище. В 1916 встал вопрос о необходимости разделения Томской епархии на Томскую и Алтайскую. В 1920-х гг. образованы самостоят. Новосибирская и Барнаульская епархии.

В 1918 упр-ние епархии было реорганизовано на началах, выработанных Всероссийским Поместным собором: консисторию заменило епархиальное собрание, с 1 сент. 1918 начал действовать выборный Епархиальный совет, потеснивший епископа. В дек. 1919 еп. Анатолий уехал в *Иркутск*, в 1920—21 епархией управлял митр. Иаков (Пятницкий). В 1921 получил назначение, но не прибыл к месту службы Андрей (Ухтомский). Упр-ние было возложено на епископа Барнаульского Виктора (Богоявленского), в этом кач-ве он и оставался до ареста летом 1922. После церк. раскола в 1922 была создана Томская обновленческая епархия со своей иерархией.

Епархией староцерковников с 1923 управлял архиеп. *Димитрий (Беликов)*. В марте 1927 съезд староцерковников объявил Томскую епархию автокефальной до выяснения обстоятельств центр. упр-ния. В 1928 в *Томске* состоялся съезд сторонников еп. Григория (Яцковского, ректора Томской семинарии в 1897—1900), создавшего оппозицию Временному высшему церковному совету. На съезде архиеп. Димитрия (Беликова) избрали митрополитом Сибирской григорианской церкви. После его смерти (1932) на Томскую кафедру «григорианцев» прибыл архиеп. Иероним (Борецкий; нояб. 1932 — июль 1935), затем обязанности Томского архиерея исполнял Павел (Краснощецкий; авг. 1935 — июнь 1936). С июня по сент. 1936 «григорианцами» руководил митр. Иоанникий (Соколовский), с 4 сент. 1936 — еп. Иувеналий (Зиверт). Местоблоститель патриаршего престола Сергей (Нижегородский) запретил григориан. иерархию и назначал в Томск верных ему священнослужителей: епископов смчч. *Германа (Коккеля)*; 1928—30) и *Фостирия (Максимовского)*; 1930—33), архиеп. *Сергия (Василькова)*; 1933—35), еп. *Серафима (Кокотова)*, служившего до своего ареста летом 1936. Его сменил еп. Серафим (Шамшин), назначенный на кафедру 13 июня 1936; 16 авг. 1937 арестован и в том же году расстрелян. Томская епархия была официально упразднена в 1945, когда Томское благочиние вошло в состав Новосибирской епархии.

В окт. 1995 Свящ. Синод принял решение о выделении самостоят. Томской епархии. В окт. 1997 на Томскую кафедру прибыл епископ Томский и Асиновский Аркадий (Афонин), переведенный через год в Нижегородскую епархию. В 1999 главой Томской епархии стал еп. Ростислав (Девятов). В 2001 в ней насчитывалось 76 приходов, действовали монастыри — 2 муж. и 1 жен., работала Духовная семинария, воскрес. школы, дет. иконопис. школа при Петропавловском соборе. В епархии издается газ. «Томские православные ведомости».

Лит.: *Мисюров А.А.* Краткий историко-статистический очерк Томской епархии. Томск, 1897; *Справочная книга* по Томской епархии, составленная служителями консистории под руководством секретаря оной В.А. Карташева в январе — марте месяца 1914 г. Томск, 1914; *Акты* Святейшего Патриарха Тихона и позднейшие документы о преемстве высшей церковной власти 1917—1943 гг. М., 1994; *Исаков С.А., Дмитриенко Н.М.* Томские архиереи: Биографический словарь. 1834—2002. Томск, 2002.

А.Г. Караваяева

**ТОМСКАЯ ОБЛАСТЬ.** Впервые одноим. *область* образована в 1782. Вместе с Тобольской обл. входила в состав Тобольского наместничества. Т. о. делилась на Томский, Ачинский, Енисейский, Туруханский, Нарымский и Каинский у. Адм. центр — *Томск*. В 1798 в связи с упразднением наместничеств были ликвидированы и входящие в нее области. Тер. Т. о. вошла в созданную *Тобольскую губ.* В 1804 из Тобольской губ. выделена *Томская губ.*, просуществовавшая до 1925.

Совр. Т. о. образована Указом Президиума Верховного Совета СССР от 13 авг. 1944 из 19 р-нов *Новосибирской обл.* и Зырянского р-на *Кемеровской обл.* Адм. центр — Томск. Районов в области: в 1945 — 21, 1958 — 19, 1964 — 12 (в т. ч. 4 пром.), 1974 — 16, 1986 — 16; сельсоветов: в 1945 — 290, 1958 — 217, 1964 — 201, 1974 — 202, 1986 — 199. Числ. населения (тыс. чел.): 1926 — 395; 1939 — 642,5; 1959 — 746,8; 1970 — 785,7; 1979 — 865,9; 1989 — 1001,6. В 1945 в области 2 города и 6 п. г. т., в 1960 — 3 и 8, 1974 — 3 и 12, 1986 — 4 и 14. Уд. вес гор. населения в 1959 — 48,2%, в 1989 — 68,9%. Нац. состав: в 1959 — русские 86,2%, немцы 2,8, украинцы 2,7, татары 1,8, белорусы 1,3, чувашаи 0,6, народности Севера 0,5 (в т. ч. селькупы 0,3, ханты 0,2), латыши 0,5, мордва 0,5, молдаване 0,5, прочие 2,6%; в 1989 —



русские 88,2%, украинцы 2,6, татары 2,1, немцы 1,5, белорусы 0,9, чувашаи 0,8, проч. — 3,9%.

Согласно Федеративному договору 1992, подтвержденному Конституцией РФ 1993, Т. о. получила статус субъекта Федерации. С 2000 входит в *Сибирский федеральный окр.* Член Межрегион. ассоциации «*Сибирское соглашение*». Т. о. расположена в юго-вост. части Зап.-Сиб. равнины. Граничит на западе с *Омской обл.*, на севере — с *Тюменской обл.* и *Ханты-Мансийским авт. окр.*, на востоке — с *Красноярским кр.*, на юге — с Кемеровской и Новосибирской обл. Площ. обл. 316,9 тыс. кв. км. В 2005 в Т. о. 16 районов, 119 сел. администраций. Числ. населения (тыс. чел.): 1995 — 1 069,0; 2002 — 1 046,0; 2005 — 1 036,5. Ср. плотность расселения в 2005 — 3,3 чел. на 1 кв. км. Население размещено крайне неравномерно. 80% сосредоточено в 8 адм. р-нах юга и юго-востока, занимающих 15% площ., здесь плотность населения достигает 7–8 чел. на 1 кв. км. 65% проживает в Томском р-не и гор. конгломерате Томск–Северск. На остальной тер. области плотность расселения 0,3–0,5 чел. на 1 кв. км. В 2006 в области 6 городов, 1 п. г. т.: Томск (489,9 тыс. чел.), *Северск* (119,4 тыс.), *Стрежевой* (44,3 тыс.), *Асино* (27,7 тыс.), *Колташево* (26,3 тыс.), *Кедровый* (2,8 тыс.), п. г. т. Белый Яр (8,4 тыс. чел. Уд. вес гор. населения в 2002 — 67,8%. Нац. состав в 2002 — русские 90,8%, татары 1,9, украинцы 1,6, немцы 1,3, чувашаи 0,6, белорусы 0,5, проч. — 3,3%. Корен. народы представлены, кроме татар, селькупами — 1 787 чел., хантами — 873, чулымцами — 484, эвенками — 103, кетами — 93 чел.

Система органов власти определена Уставом Т. о., законодат. власть представляет Гос. дума Томской обл., исполнит. — администрация Томской обл. во главе с *губернатором*. Мест. самоуп-ние на 1 сент. 2005 осуществлялось в 20 муницип. образованиях.

Герб Т. о. утвержден 29 мая 1997. Большой герб Т. о. представляет собой французский щит с отношением сторон 9:8, с зеленым полем, в щите скачущий в правую сторону серебрян. конь с червлеными глазами и языком. Щит увенчан большой имп. короной и окружен зол. дубовыми ветвями, перевитыми лентой, имеющей цвета флага Т. о. За основу герба взята ист. герб Томской губ. 1878.

Флаг Т. о. утвержден 29 мая 1997. Флаг представляет собой прямоугольное полотнище белого цвета с отношением ширины к длине 2:3. В центре полотнища помещается изображение герба Т. о. размером  $\frac{1}{3}$  от его площ.

Рельеф Т. о. — заболоченное плоское пространство с отметками не выше 200 м над ур. моря. Макс. высота 258 м находится на юго-востоке области, где выходят отроги Кузнецкого Алатау. Плоскость равнины наклонена на сев.-запад, куда направлено течение р. Обь, делящей область на 2 равные половины. Правобережье Оби неск. выше (до 193 м), чем левобережье (до 166 м), к-рое занято крупнейшим в мире Васюганским болотом (53 тыс. кв. км). Центр. часть области занята широкой долиной Оби. Наклонные равнины — Чулымская, Кетско-Тымская, Васюганская, Обь-Тымская низменность — названы по притокам гл. реки. Болота покрывают до 40% площ. обл., речные долины — 20%. Обь и ее круп. притоки Томь, Чулым, Кеть, Тым, Васюган, Чая, Парабель, Шегарка дренируют поверхность области, состоящую из рыхлых осадочных пород. Преобладающим

рельефообразующим процессом остается заболачивание и торфообразование, чему способствует хоз. деять населения.

В области насчитывается 18,1 тыс. рек, ручьев и др. водотоков общей протяж. 95 тыс. км, в т. ч. 573 реки длиной более 20 км (39,5 тыс. км). Все они относятся к бас. ср. Оби, длина ее в области 1 065 км. Наиболее круп. реки: Чулым — 1 799 км, Кеть — 1 621, Васюган — 1 082, Тым — 950, Томь — 827, Парабель — 308 км. Чулым и Томь берут начало в горах Кузнецкого Алатау, остальные реки — из водораздельных болот на границах с Новосибирской, Омской обл. и Красноярским кр. Большие и малые реки (таежки) извилисты, имеют широкие поймы и медленное течение, сильно меандрируют. Многочисленны озера пойменного и внутриводоточного происхождения (12,9 тыс. суммар. площ. 4 451 кв. км), на юге распространены пруды (29 прудов и водохранилищ суммар. объемом 30 млн куб. м). Водоразделы заболочены, преобладают выпуклые олиготрофные сфагновые болота. Половодья связаны с весен. таянием снегов, подъем воды от 5 м над отметкой межи на р. Чулым до 9 м на Оби. Затопление поймы на 20–30 дн. на малых реках и до 2 мес. — на больших. Для Томи характерны заторы и подъем воды до 8–11 м. Для авт.-сент. обычны дождевые паводки.

Положение области в умеренных широтах (61–55° с. ш.) на плоской равнине, открытой ветрам с севера и юга, обуславливает крайнюю неустойчивость климата, резкие перепады температур в течение года и суток. Влажность воздуха зависит от зап. атлантических циклонов, на климат севера области влияют аркт. циклоны, на климат юга — азиат. антициклоны, на всей территории сказываются вост.-сиб. антициклоны. Зима продолжительная: с 23–29 окт. на севере и 5–8 нояб. на юге области до нач. 3-й декады марта — нач. апр., солнечных дней не более  $\frac{1}{3}$ , солнце низкое и холодное. Ср. температура янв. минус 19 — минус 23°С, мин. температуры до минус 50 — минус 58°С. В марте снежный покров достигает максимума. Запас воды в снеге составляет от 100 мм на юге до 200 мм на сев.-востоке. Весна короткая и бурная, ср. температура возрастает на 17–19°, снежный покров сходит в кон. апр. — нач. мая. Лето начинается в кон. мая — 1-х числах июня и заканчивается в 1-й декаде сент., при этом на юге оно продолжительней на 19 дн. Солнце высокое и жаркое, продолжительность дня 16–19 ч., ср. температура июля плюс 22–24°С, достигает плюс 36–38°С, амплитуда суточного хода температур 12–15°, что приводит к июньским и августовским заморозкам, осложняющим выращивание культур. растений. Осень начинается в 1-й декаде сент. и завершается в последней декаде окт., погода неустойчивая, вторжение воздушных масс с севера и юга приводит либо к кратким моментам «бабьего лета», либо к выпадению снега. Ср. температура года в области ниже нуля: от минус 3°С на сев.-востоке до минус 0,6°С на юге области. Для июля характерны грозы, для авг. — туманы, для зим. месяцев — метели, с окт. по май — гололед и изморозь. Ср. кол-во осадков в год 400–570 мм, максимум приходится на июль–авг. в виде ливней.

Долгое время гл. природ. богатством обл. считались леса. Площ. леса составляет 29,2 млн га, или 58,2% тер. области, состоит из зон сев. лесостепи, осиново-березовых подтаеж. лесов, ср. и юж. тайги. К зоне ср. тайги относятся леса левобережья Оби и правобережья севернее р. Кеть. Хвойные насаждения (сосна, ель, пихта, лиственница, кедр) составляют 58% лесопокрытой площ. Темнохвойные леса занимают высокие реч. террасы и приподнятые дренированные уч-ки междуречий. Сосновые леса повсеместны, но преобладают в бас. Кети и Тыма. Корен. березовые леса ограничены 57° с. ш.,





Томская область

вторичные березово-осиновые леса растут попеременно с темнохвойными. Для пойм характерны осоковые луга, березовые, осиновые, ивовые, тополевые леса. Густой подлесок обычно состоит из черемухи, бузины, калины, рябины, жимолости, краснотала. Болота покрыты сошной, березой карликовых форм, багульником. В лесах и на болотах много дикорастущих ценных растений, представляющих промысл. интерес: брусники, черники, клюквы, голубики, смородины, малины, морошки, клубники, толокнянки, лекарств. трав, черемши, хрена, хмеля, щавеля, дикого лука, разнообразных грибов. Особую ценность представляют 24 орехово-промысл. зоны площ. 450 тыс. га. С.-х. угодья занимают 4,4% всех земель обл., пашня — 2,2%.

На тер. Т. о. обитают 347 видов позвоночных животных, в т. ч. хищных 15, парнокопытных 3, грызунов 28, птиц 247, пресмыкающихся 3, земноводных 6, рыб 34 вида, беспозвоночных ок. 3,5 тыс. видов. Для таеж. р-нов характерны белка, бурундук, соболь, бурый медведь, лось, рысь, глухарь, рябчик, снегирь, кедровка, поползень, для лесостеп. р-нов — крот, хорь, лисица, волк, косуля, хомяк, куропатка, жаворонок. По всей территории распространены воробьи, вороны, лягушки, жабы. Кровососущие насекомые — 32 вида комаров, 8 видов мошек, 5 видов мокреца; 32 вида слепней, именуемых по-местному «гну», образуют летом невыносимые условия для людей и животных. Иксодовые клещи являются переносчиком энцефалита и ряда др. болезней. Промысл. значение имеют 28 видов животных,

более 30 видов птиц, 19 видов рыб: таймень, хариус, нельма, налим, осетр, муксун, стерлядь, пелядь, судак, лещ, язь, щука, окунь, ерш, карась золотой и серебристый, чебак, елец, сазан. Ср. улов рыбы по сравнению с макс. послевоенным сократился почти в 4 раза, с 6,86 тыс. т в год до 1,78 тыс. т. На резкое сокращение запаса рыбы оказало влияние стр-во плотины Новосибирской ГЭС в 1957, отрезавшей нерестилища осетра, стерляди, нельмы и сместившей центр образования заморных вод от г. Колпашево до устья р. Васюган. К XIX в. был уничтожен бобр, почти исчезли к XX в. соболь, горностаи, колонок, лось. В наст. время восстановлено поголовье лоса, соболя, реакклиматизирован речной бобр, акклиматизированы амер. норка, ондатра, выхухоль. Для сохранения природ. ресурсов на тер. области организованы ботанический, 15 зоологических, 2 ландшафтных заказника, выделены 144 памятника природы регион. значения.

За последние 60 лет предприняты значит. усилия для исслед-я ископаемых ресурсов Т. о. В 1-й пол. XX в. были известны только кварцевые пески Туганского месторождения. С 1948 началось бурение глубоких скважин и геофиз. исследование недр. Первые признаки нефти получены в 1953 у Колпашева. В 1966 получена 1-я пром. нефть из Советского месторождения. Сейчас известно 101 месторождение углеводородного сырья, в т. ч. 82 нефтяных, 13 нефтеконденсатных, 6 газоконденсатных. 84 из них переданы недропользователям. Они сосредоточены в 4 нефтегазоносных областях —

Среднеобской, Каймысовской, Васюганской, Пайдугинской. Наиболее богаты нефтью Советско-Соснинский уч-к, Лугинецкое месторождение, газом — Мыльджинское и Средневажюганское месторождения. Разведано не более четверти площ. Перспективными являются Пайдугинская и Преднейсейская нефтегазоносные области. Обнаружены также рудные твердые ископаемые: осадочные желез. руды, циркон-ильменитовые россыпи, золотоплатиновые месторождения, цинковые руды, бокситы. Т. о. является крупнейшей в мире железорудной провинцией, располагая 393 млрд т 30–40%-ной руды. Выделяется 5 рудных узлов — Бакчарский, Колпашевский, Парабельский, Чузюкский, Парбигский. Разработка их осложнена глубоким залеганием пластов — 160–300 м. Титаноциркониевые россыпи Туганская (124,7 млн куб. м) и Георгиевская (3 млрд куб. м) содержат до 30% запасов диоксида титана России. В песках Тугана присутствуют также ванадий, скандий, тантал, гафний, редкоземел. элементы. Песчано-гравийные смеси притоков Томи золотоносны. У с. Турунтаево на глубине 500 м находится уникальное цинковое месторождение, содержащее не менее 500 тыс. т руды. На тер. Т. о. заходит Барзасское месторождение бокситов из Кемеровской обл. с прогнозными запасами 11,5 млн т. В Т. о. известны более 100 проявлений и месторождений бурых углей, к-рые сгруппированы в 7 угленосных р-нах — Томский, Долинный, Чулымский, Бакчаро-Чаинский, Парабельский, Васюган-Тымский, Александровский. Пром. значение имеет пока только Таловское месторождение в Томском р-не с запасами 3,6 млрд т при ср. мощности пласта в 4 м. Уголь может использоваться на ТЭЦ и в кач-ве хим. сырья. Разведаны 98 месторождений строит. материалов, глин, каолина, из к-рых разрабатываются 30. В русле Томи расположено крупнейшее в Зап. Сибири месторождение песчано-гравийной смеси, имеются большие запасы высококачественных кварцевых песков, известняков. Запасы торфа в 1 505 месторождениях Т. о. оцениваются в 29,3 млрд т и уступают только тюменским. 70% озер содержат залежи сапропеля, к-рые не оценены даже приблизительно. Больше всего в Т. о. добывается пресных подземных вод — 142 млн куб. м в год. Подземными водами обеспечены Томск, Стрежевой, район. центры. Не ограничены запасы термальных, минер. и пром. вод. Используются только скважины в Тегульдетском р-не (вода «Омега») и в пос. Чажемто (вода «Чажемто»).

Тер. Т. о. издавна заселена людьми. Первые охотники за мамонтами, бизонами и носорогами появились здесь, судя по Томской и Могочинской палеолит. стоянкам, 17–16 тыс. л. н., вслед за тающим ледником. Они приходили из р-на Саяно-Алтая в летнее время. В период *неолита* в IV–III тыс. до н. э. люди освоили всю тер. Т. о. Охотников и рыболовов этого времени археологи относят к предкам угро-самодийских племен.

Эпоху палеометалла в левобережье Оби Т. о. представляет ряд культур. Степановская культура энеолитического облика локализуется в Нарымском Приобье, относится к III — нач. II тыс. до н. э. Встречаются 1-е метал. вещи и характерная керамика: плоскодонная, орнаментир. отступающей гребенкой. Культура рыболовов и охотников мест. происхождения. *Самусьская культура* (XVII–XIII вв. до н. э.) считается одной из ориг. и загадочных археол. культур Сев. Евразии. В левобережье Оби она охватывала юж.-таеж. леса Томского Приобья. Ее носителей связывают с предками совр. кетов. В культуре выделены 2 компонента: местный и пришлый, очевидно, из Ср. Азии, близкий ранним цивилизациям Переднего Востока. С самусьской культурой связано появление в Томском Приобье земледелия и скот-ва, технологий изготовления бронз.

орудий, к-рые явились крупнейшими инновациями в древ. истории региона.

Еловская культура (XII–IX вв. до н. э.) входит в круг т. н. андронидных культур, сложившихся на юге зап.-сиб. тайги в результате смешения абориг. населения с пришлым андроновским. Носители еловской культуры вели комплекс. хоз-во, значит. место в к-ром отводилось скот-ву и земледелию, высокого уровня достигала металлообработка. *Ирменская культура* (X–VIII вв. до н. э.) занимает обшир. пространство зап.-сиб. лесостепи к востоку от Иртыша. Самые св. группы освоили юж. р-ны Т. о. Носители культуры были искусными гончарами, косторезами, владели секретами бронзолитейного произв-ва. Решающая роль в их хоз-ве принадлежала скот-ву, наряду с к-рым развивались земледелие, охота, рыболовство. Ирменцы являлись потомками населения андрон. культуры, от к-рых наследовали ираноязычность. Ареал распространения *молчановской культуры* (IX–VII вв. до н. э.) охватывал обшир. пространства Приобья, вкл. смешанные леса в низовьях Томи, таежно-болотные р-ны Нарымского кр. Характерна лепная керамика 2 групп, представляющих мест. и инокультур. (северные) традиции. Молчановцы пользовались как бронз., так и камен. орудиями. Основу экономики носителей культуры составляли охота и рыболовство, а разведение скота практиковалось преим. в юж. р-нах. На заключит. этапе своего развития население молчан. культуры приняло участие в сложении *кулайской культуры* (эпоха раннего железа).

В VIII–VII вв. изменились природ. условия. Исчезли степи по рекам Кеть, Чулым, Васюган, Тым. Вслед за наступлением тайги и болот пришли охотники и рыболовы, предки совр. хантов. Бывш. кочевники в тайге утратили прежние навыки. В период желез. века в лесостепи сложилась шелонокская культура скотоводов и земледельцев, в зоне тайги — кулайская культура охотников, рыболовов и коневодов. Наследниками этих культур были *верхнеобская* (V–X в. н. э.) и *рёлкинская* в Нарымском Приобье (VI–VIII в. н. э.). Рёлкинская культура, сохранившая в Ср. Приобье традиции кулайцев-самодийцев, была разнокомпонентна и являлась результатом союза родственных племен. В это время тер. Т. о. попала в зону влияния 1-х тюрк. гос-в. В нач. II тыс. н. э. тюрки вытеснили на север, истребили или ассимилировали самодийцев и кетов. В 1-й пол. II тыс. н. э. сложились осн. народности — томские татары, чулымцы, ханты, селькупы.

*Русские* на тер. Т. о. пришли с севера в погоне за собольими мехами и *ясаком*. В 1598 сургут. *воевода* Тугарин Федоров заложил в центре Пегой Селькупской орды 1-й острог — Нарымский, в 1602 — Кетский, а 27 сент. (7 окт.) 1604 на земле томских татар по просьбе князца Тояна отряд воевод Г.И. Писемского и В.Ф. Тыркова заложил Томский острог. В XVII в. Томск неоднократно выдерживал осады отрядов кочевников *телеутов*, *кыргызов*, калмыков: в 1609, 1614, 1624, 1630, 1634, 1654, 1674, 1680, 1682, 1700. Томские *служилые люди* построили Уртамский, *Умревинский*, Енисейский, Ачинский, *Кузнецкий*, Красноярский, *Бикатунский* и др. остроги и форпосты. В сер. XVIII в. после разгрома китайцами джунгар и ухода кыргызов из Минусинских степей Томск стал адм. центром Ср. Сибири. *Нарым* и *Кетск* еще раньше Томска утратили воен. значение, а затем и административное.

В нач. XVII в. вокруг Томска и Нарыма появились 1-е пашни. Кол-во крестьян в Томском у. с 30 тыс. в 1-е десятилетия XVIII в. выросло до 130 тыс. в 1859. Население пополнялось вольными переселенцами и ссыльными. В XVIII в. Томск стал круп. торгово-пром. и транспорт. центром. Число его жителей достигло 11



тыс. в 1825, 52 тыс. в 1897, 101 тыс. в 1917. До 100 тыс. вozов с товарами ежегодно проходило через Томск на восток и запад, в Нарымский кр. и Алтай. До 300 томских купцов торговали по всей Сибири. С открытием в 1828 зол. приисков в Мариинской тайге Томск стал центром снабжения золотопром-ти, резиденцией таеж. «королей». В 1844 в Томск из Тюмени впервые пришел пароход. К кон. XVIII в. при Алексеевском мон-ре открылась 1-я школа для священников, затем — училище для детей чиновников и купцов, в 1830 — публичная б-ка, в 1838 — муж. гимназия, в 1850 — театр. В 1859 начала выходить газ. «Томские губернские ведомости». После реформы 1861 население Томской губ. стремительно росло: 1859 — 775 тыс., 1897 — 1 928 тыс., 1917 — 4 110 тыс. чел. *Транссибирская магистраль* обошла Томск стороной, но не остановила его роста, к нему в 1896 была проложена ветка Тайга—Черемошники, упр-ние дороги разместились в Томске. Томск стал круп. реч. портом, индустр. центром с десятками мануфактур и фабрик, крупнейшими из к-рых были спичечная ф-ка Кухтериных, электростанция, мукомол. мельницы Кухтериных, Фуксмана, лесопилка Иванецкого. В городе и вокруг него действовали винокур. з-ды и мельницы *Родюковых*, *Королевых*, Фуксмана, Выновых, Пастуховых, Гороховых, Некрасовых и др. предпринимателей. Кол-во рабочих на предприятиях Томска достигло 15 тыс. чел., в целом по губернии до 200—220 тыс. Заметным явлением стало сооружение в 1883—1900 Обь-Енисейского соединительного пути в верховьях Кеги (см. *Обь-Енисейский канал*). С 1863 в губернии появился телеграф, затем телефон.

С появлением Императорского ун-та в 1888, Технологического ин-та в 1900, Сибирских высш. жен. курсов в 1910 Томск стал крупнейшим образоват. и науч. центром на востоке страны. Здесь выходили крупнейшие провинц. газеты: «Сибирская газета» (1881—88), «Сибирский вестник» (1885—1905), «Сибирская жизнь» (1897—1917). Обществ. жизнь города сосредоточивалась вокруг десятков легал. благотворит., просвет., кооп., досуговых, проф. орг-ций. Через них полит. партии пропагандировали свои взгляды и вербовали сторонников. Большое значение для жизни губернии имела полит. ссылка. В Томск и Нарым были сосланы *декабристы*, польск. повстанцы, рев. демократы, народники, социал-демократы. Нарымский кр. в 1905—17 был одним из крупнейших в империи мест полит. ссылки.

Ссылные способствовали распространению радикальных идей, созданию полит. орг-ций. Томск стал опорой местного полит. течения — *сибирского областничества*, лидером к-рого был знаменитый ученый и обществ. деятель *Г.Н. Потанин*. В *революции 1905—1907* в Томске против царских властей выступил блок левых партий — *партии социалистов-революционеров*, РСДРП и либералов. Томская гор. дума, опираясь на настроения части горожан, после выхода Манифеста 17 окт. 1905 предприняла попытку захвата власти, начала формировать комитет обществ. безопасности и милицию. Эта попытка натолкнулась на стихийный протест монархистов, поддержанных властями и церковью. В результате черносотенного погрома 20 окт. погибли 66 чел. Несмотря на это, Томск остался центром оппозиц. движения в Сибири. Томская губ. всегда выбирала в *Государственную думу* беспарт. крестьян, а от Томска — либеральных и левых интеллигентов. В период *Первой мировой войны* в губернии усилились антимонархич. настроения, возросла популярность левых партий.

С получением из Петрограда известий о падении царской власти 2—3 марта 1917 сформирован Комитет

обществ. безопасности и порядка. 5—6 марта образован совет солдат. депутатов, 29 марта — совет раб. депутатов. К осени 1917 реальная власть сосредоточилась у Военно-революционного комитета и 70-тыс. гарнизона. В кон. 1917 за власть в губернии соперничали объединенный совет раб. и солдат. депутатов и Сибирский обл. совет (см. *Сибирская областная дума*). В дек. 1917 — марте 1918 установилась сов. власть. В мае 1918 в губ. начался чехословацкий мятеж, к-рый привел к установлению во 2-й пол. 1918 — 1919 власти антибольшевист. пр-в. Борьба против антибольшевист. сил вылилась в массовое *партизанское движение*. 17—18 дек. 1919 в результате антиколячковского восстания большевиков, меньшевиков, эсеров и анархистов город был освобожден, 5-я Кр. армия вошла в Томск. В 1920—22 в регионе вспыхнуло неск. вооруж. выступлений крестьян, направленных против прод. политики сов. власти (см. *Продразверстка*, *Продналог*).

Продолжит. *Гражданская война* негативно сказалась на состоянии экономики региона. Были остановлены мн. пром. предприятия. В полосе глубокого кризиса находилось с. х. В 1923—24 началось восстановление экономики губ. на базе *новой экономической политики*. В мае 1925 в связи с переходом Сибири с губернской на окружную систему адм.-тер. устройства (см. *Районирование*) Томскую губ. ликвидировали. В пределах Томского и части Мариинского у. был образован *Томский окр.* В июле 1930 проведена очередная адм. реформа. Округа упразднили. Осн. единицей территор. устройства стали р-ны, непосредственно входившие в *Западно-Сибирский кр.* В 1937 тер. совр. Т. о. вошла в новообразованную Новосибирскую обл.

*Индустриализация* фактически обошла Томск стороной. Томск являлся центром подготовки кадров, поставщиком оборудования для Кузбасса. Тер. Т. о. была превращена в один из гл. в стране р-нов размещения *специпереселенцев*. Их использовали на лесозаготовках, объединяли в т. н. неуставные с.-х. и пром. артели. В период *Великой Отечественной войны* Томск и Колпашево приняли 40 пром. оборон. предприятий, десятки НИИ, учеб. и культур. заведений, более 50 тыс. эвакуированных, 20 госпиталей на 10 тыс. коек. Томские ученые создали Комитет по содействию пром-ти, транспорту и с. х. За годы войны объем пром. произв-ва утроился, а число горожан удвоилось. 129 тыс. томичей ушли на фронт, из них погибли 59 тыс. В Томске были сформированы героически погибшая под Москвой в 1941 166-я стрелк. дивизия, 366-я (19-я гв.), 79-я гв. дивизии, 149-я стрелк. бригада и др. подразделения, 42 томича удостоены звания *Героя Советского Союза*, а артиллерист *А.П. Шилин* — дважды.

Образованная в 1944 Т. о. стала получать целевые инвестиции на развитие пром-ти. В 1950—60-е гг. реконструкцию прошли старые предприятия пищевой индустрии, электромех. з-д, судостроит. заводы в Самуськах и Моряковке, лесоперевалочная база, эвакуированные в годы войны з-ды электроламповый, манометровый, кабельный, резиновый, подшипниковый, «Сибэлектро-мотор», режущих инструментов, построены новая электростанция, водопровод, з-ды эмальпроводов, кранового оборудования, приборный, матем. машин, радиотехнический. Они стали основой томской экономики. Была механизирована лесодобыча, сформирована строит. индустрия. Близ Томска построен крупнейший оборонный ядер. комплекс — Сибирский хим. комбинат из 3 ядер. станций и 5 заводов. Началась разведка нефти и газа. В 1949 в Томске пустили трамвай, круп. нас. пункты были связаны авиатранспортом, появилось телевидение. К сер. 1960-х гг. область стала индустриальной: более пол. ее жителей проживало в городах и п. г. т.

В 1954 была получена первая нефть, в 1966 ее добыча составила 49 тыс. т, в 1976–80-е гг. — по 8 млн т в год, в 1980-е гг. — более 10 млн т в год. В области действовали 3 р-на нефтедобычи — Стрежевской (г. Стрежевой), Васюганский (пос. Пионерный), Пудинский (г. Кедровый). Месторождения были связаны с пушным в 1972 нефтепроводом большого диаметра Александровское—Анжеро-Судженск. Для утилизации попутного газа в 1977 создано п/о «Томсктрансгаз», к-рое по газопроводу Нижневартовск—Парабель—Кузбасс, построенному в 1978, снабжает газом зап.-сиб. предприятия. В 1979 начал работать крупнейший в стране Томский нефтехим. комбинат, выпускающий полипропилен, метанол, формалин. В 1970-е гг. лесозаготовки в области достигли максимума — 8,5 млн куб. м в год, при этом до 80% добычи давал образованный в 1936 трест «Томлеспром», включающий 17 леспромпхозов. Появился совр. строит. пром-ть. Произв-во железобетон. изделий выросло в 4 раза. Стр-во круп. животновод. и птицевод. комплексов ускорило развитие с. х. В 1981–88 среднегод. прирост валовой с.-х. продукции в Т. о. был самым высоким в Сибири — 4,1%. Вместе с тем эффективность экономики области снижалась. Осн. производств. фонды увеличились почти вдвое — с 3,9 млрд руб. в 1986 до 7,4 млрд руб. в 1991, а объем пром. продукции за тот же период вырос только на 22%.

Томск изменил облик: появились троллейбусные линии, театр, дворец спорта, концерт. зал, новые адм. здания, жилые р-ны. Построены мосты через Томь, Обь в р-не с. Мельниково, ж. д. Асино—Белый Яр. Пароходы на реках заменены теплоходами, организованы 17 автобусных маршрутов между городами и селами, они начали вытеснять дорогой авиатранспорт. На основе вузов и вузовских НИИ в 1978 создан *Томский научный центр* Сибирского отд-ния АН СССР, в 1986 учрежден Томский научный центр АМН СССР. В Томске действовали до 40 отраслевых НИИ и науч.-проект. ин-тов, работали ун-т и 5 институтов, до 20 ср. спец. учеб. заведений.

В 1990-е гг. в связи с кардинал. полит. изменениями в стране возникла новая структура упр-ния, в т. ч. на обл. уровне. Ликвидирована монополия Ком. партии. Складывается многопарт. система. Активизировалась деят-ть различ. конфессий. Нефтегаз. комплекс в значит. степени ослабил негатив. последствия радикал. экон. реформы нач. 1990-х гг. Пищевая пром-ть, коммунал. предприятия, энергетика, пережив акционирование и приватизацию, в целом сохранили свой производств. потенциал. Неконкурентоспособной оказалась значит. часть предприятий оборон. комплекса. В тяжелом кризисе оказались также лесодобыв. и лесоперерабат. отрасли. В с. х. наиболее пострадало жив-во. За 1991–2000 поголовье круп. рог. скота в области снизилось на 48%, свиней — на 49, произв-во мяса скота и птицы — на 47, молока — на 48, яиц — на 30,5%. Посев. площ. за тот же период уменьшились на 21,6%.

С 2000 в Т. о. начался достаточно быстрый прирост пром. произв-ва. Опережающими темпами развивался нефтегаз. комплекс. В 2002 добыча нефти превысила уровень 1989 — 10,2 млн т, в 2005 добыто 13,6 млн т нефти и конденсата, в осн. на предприятиях ОАО «Томскнефть». С 1995 в Т. о. начала развиваться газодобыча (ОАО «Востокгазпром»). В 2005 она составила 4,5 млрд куб. м.

Уд. вес пром-ти в отрасл. структуре валового регион. продукта Т. о. в 2003 составил 35,1%, с. х. — 4,1, стр-ва — 10,0, транспорта — 8,5, связи — 1,5, торговли и коммерч. деят-ти по реализации товаров и услуг — 10,6%. Числ. экономического актив. населения в 2004 — 545 тыс. чел. (52,6% от общей числ.), в экономике занято 484,3 тыс.

чел. Уровень официально зарегистрированной безработицы 10,1%. Структура пром. произв-ва: топливная пром. — 52,8%, машиностроение и металлообработка — 12,6, цвет. металлургия — 8,9, хим. и нефтехим. — 7,3, пищевая — 6,1, электроэнергетика — 6,1%, строит. материал. — 1,9, мукомольно-крупяная и комбикормовая — 1,6, лесная и деревообработ. — 1,1%. Основу пром-ти области составляют ок. 200 круп. и ср. предприятий. На них занято 28% числ. всех работающих, создается 60% валового регион. продукта. В обл. более 7 тыс. предприятий малого и ср. бизнеса в стр-ве, торговле и пром-ти, в к-рых насчитывается 80 тыс. работников. До 300 предприятий занимаются заготовкой леса.

Началось восстановление с. х. Сохранились птицефабрики и круп. животновод. комплексы вокруг Томска и Колпашево. В области действуют 125 агропредприятий, 1,3 тыс. фермеров, 118 тыс. подсоб. хоз-в. Ведущие производители зерновых — круп. и ср. с.-х. предприятия: 90,2%; картофеля и овощей — *личные приусадебные хозяйства* (ЛПХ) населения: 92,3 и 76,7% соотв. В произв-ве мяса и молока ЛПХ (52,5 и 50,9%) и с.-х. предприятия (47,1 и 47,7%) представлены примерно поровну. Осн. усилия томских фермеров сосредоточены на выращивании зерна: 9,8%. В произв-ве остальной продукции они участвуют минимально: мяса — 0,4%, молока — 1,4, картофеля — 1,6, овощей — 0,6%. В 2004 доля раст-ва в отрасл. структуре с. х. составляла 44,4%, жив-ва — 55,6%. Поголовье круп. рог. скота — 109,8 тыс., свиней — 168, овец и коз — 19,8 тыс. Произведено 171,3 тыс. т молока, 40,7 тыс. т мяса скота и птицы, 228,7 млн шт. яиц. Площ. посева 403,8 тыс. га. Структура посев. площ.: зерновые и зернобобовые — 59,5%, кормовые — 32,3, картофеля и овощи-бахчевые — 6,7, техн. — 1,6%. Валовой сбор зерна 369,8 тыс. т, картофеля — 381,5 тыс. т, овощей — 98,4 тыс. т.

В транспорт. инфраструктуре Т.о. ведущее место занимает автомоб. транспорт. Протяженность сети автомоб. дорог с твердым покрытием 3 382 км. Осн. автомагистрали: Новосибирск—Томск—Маринск, Томск—Каргасок с ответвлением на Колпашево, Томск—Тегульдэт, Томск—Бакчар, Томск—Асино—Первомайское. Судходство по р. Обь и ее притокам. Наиболее круп. порты — Томск, Колпашево, Каргасок. По тер. Т. о. проходит ж. д. Белый Яр—Томск—Тайга. Эксплуатационная длина ж.-д. путей — 346 км. Развит трубопроводный транспорт. Аэропорты в Томске, Колпашево, Стрежевом.

Одним из гл. факторов развития региона все больше становится интеллектуал. потенциал Томска и Северска. В 2006 в обл. 435 школ с 10,5 тыс. педагогов и более 100 тыс. учащихся; 33 проф. уч-ща с 14 тыс. учащихся; 6 университетов, 17 др. вузов и филиалов, 17 ср. спец. заведений с общим числом студентов 100 тыс. Науч. исслед-ми занимается свыше 60 орг-ций. Науч. сектор дает 7% валового продукта региона. Инновационной деят-тью занимаются свыше 270 предприятий. Т. о. в 2005 победила в правительств. конкурсе на право создания Особой экон. зоны (ОЭЗ) технико-внедренч. типа. В ОЭЗ планируется развивать информационно-коммуникационные и электронные технологии; технологии произв-ва новых материалов и нанотехнологии; био- и медтехнологии.

Т. о. располагает более 500 лечеб. учреждениями, число врачей и мед. работников в обл. — 18 тыс., это в 1,5 раза выше, чем в ср. по стране, благодаря тому, что медики готовятся в Сиб. мед. ун-те. Курорт «Чажемто» известен за пределами области. Томск — один из культ. центров Сибири. В нач. XXI в. в Т. о. работают 8 проф. театров, более 100 музеев и 300 б-к, ок. 300 центров и домов нар. творчества, 2 выставочных зала, филармония, обл. б-ка им. А.С. Пушкина, старейшая

публичная 6-ка за Уралом. Мировую известность имеет науч. 6-ка ТГУ. На тер. Т. о. поставлено на гос. охрану 996 памятников: 613 — археологии, 162 — истории, 215 — архитектуры, 6 — искусства; отличит. особенностью Томска являются памятники деревян. зодчества: *дом архитектора А.Д. Крячкова*, жилой дом В.Я. Шишкова, усадьба купца Желябо, дом купца Голованова и др. В 6 томских отд-ниях творч. союзов России объединено ок. 300 деятелей искусств.

Лит.: Плотников А.Ф. Нарымский край (5 стан Томского уезда, Томской губернии): Историко-статистический очерк. СПб., 1901; *Очерки истории города Томска (1604–1954)*. Томск, 1954; Емельянов Н.Ф. Город Томск в феодальную эпоху. Томск, 1984; *География Томской области*. Томск, 1988; Резун Д.Я., Васильевский Р.С. Летопись сибирских городов, 1989; *Томская область: Исторический очерк*. Томск, 1994; *Земля Парабельская: Сб. научно-популярных очерков к 400-летию Нарыма*. Томск, 1996; *История Северска*. Томск, 1999; Дмитриенко Н.М. Сибирский город Томск. Томск, 2000; *Томск от А до Я: Краткая энциклопедия города*. Томск, 2004; *Томск. История города от основания до наших дней*. Томск, 2004; *Власть в Сибири. XVI — начало XX в.* Новосибирск: 2005; *Труды ТГУ. Сер. историческая*. Томск, 2005. Т. 267; *Регионы России: Основные характеристики субъектов Российской Федерации*. 2005: Стат. сб. М., 2006.

В.П. Зиновьев, Л.В. Лбова

**ТОМСКАЯ ПИСАНИЦА**, расположена в *Кемеровской обл.* на прав. берегу Томи в 55 км вниз по течению от *Кемерово* у дер. Писаной в месте впадения в Томь р. Писаная. Открыта ок. 300 л. н. Первое упоминание о ней в письм. источниках относится к 1675. Исследовалась 1-ми акад. экспедициями. Наиболее обстоят. изучение проведено во 2-й пол. XX в. под рук. проф. А.И. Мартынова. Скалы, на к-рые наносились изображения, представляют собой девонские отложения. Камни достаточно прочны, однако прекрасно режутся и откальваются, что и было использовано древ. художниками. Рисунки нанесены на реке гладкой поверхности. Насчитывается ок. 300 изображений. Гл. персонажем является лось. Меньше изображений др. животных, антропоморф. существ, птиц. Изображения динамичны и, вероятно, демонстрируют неск. композиций. Рисунки нанесены выбивкой и резьбой с последующей шлифовкой. Изображения, скорее всего, разновременные. Относятся к эпохам *неолита* и *бронзы*.

Лит.: Окладников А.П., Мартынов А.И. Сокровища Томских писаниц. М., 1972.



Изображение Томской писаницы

В.И. Молодин

**ТОМСКАЯ СТОЯНКА**, расположена в черте *Томска* на тер. Лагерного сада (прав. берег р. Томи). Открыта в 1896. Исследована проф. зоологии ТГУ Н.Ф. Кашенко. Является 1-й открытой в Зап. Сибири палеолит. стоянкой, возраст ее  $18\ 300 \pm 1\ 000$  л. Исслед-я велось с соблюдением метод. приемов, по-квадратно. На глуб. 3,5 м залегали разрознен. кости мамонта, имеющие следы воздействия человека. Обнаружен 161 палеолит. предмет. Инвентарь преим. пластинчатый. Найдены мелкие, в т. ч. ретушир., пластинки, скребки, резцы, нуклеус. Обнаружены кост. орудия. Площ. стоянки 55 кв. м. Это было кратковр. стойбище древ. охотников, возникшее в связи с утилизацией туши убитого животного. Относится к 1-й пол. сартанского оледенения.

Лит.: Кашенко Н.Ф. К вопросу об одновременном существовании человека и мамонта // Тр. X археологического съезда в Риге. Рига, 1896. Т. 1; Он же. Скелет мамонта со следами употребления



Инвентарь. Томская стоянка

некоторых частей тела этого животного в пищу современным ему человеком // Зап. АН. Сер. 8, по физ.-мат. отд. Т. 11, № 57. СПб., 1901; Абрамова З.А., Матющенко В.И. Новые данные о Томской палеолитической стоянке // Из истории Сибири. Томск, 1973. Вып. 5.

В.И. Молодин

**ТОМСКИЙ АКАДЕМИЧЕСКИЙ СИМФОНИЧЕСКИЙ ОРКЕСТР**. Создан в 1946 (организатор и 1-й дирижер М.И. Маломет), в 1996 удостоен звания академического. В 1-е десятилетие с О. работали дирижеры В. Тимофеев, М. Ривкин, А. Кац, С. Зиссер, Ю. Николаевский, В. Горелик, Г. Торикян, позже — Б. Бабенко, К. Царев, В. Куценко, Б. Давидов и др. С 2000 гл. дирижер оркестра — испан. музыкант С. Альварес (выпускник Моск. консерватории, класс проф. Д.Г. Китаенко). Не имевший сначала полного состава О. выступал в осн. в концертах-лекциях с небольшими оркестр. пьесами, аранжировками отд. частей круп. сочинений. В 1950-е гг. стали исполняться сложные симф. произв. рус. и европ. классиков, произв. сов. композиторов: симфонии Бетховена, Чайковского, Моцарта, Гайдна, Прокофьева, Шостаковича, Бриттена, Шуберта, произведения Баха, Вивальди, Берлиоза, Гуно, Бизе, Равеля, Шопена, Россини, Мусоргского, Глинки, Рахманинова, Глазунова, Стравинского, Бартока, Э. Денисова и др. С О. выступали выдающиеся музыканты: скрипачи Л. Коган, И. Безродный, Э. Грач, В. Свириков, В. Пикайзен, Б. Гутников; пианисты Л. Оборин, Я. Зак, П. Серебряков, Я. Флиер, Л. Власенко, Д. Башкиров, В. Мержанов, Р. Керер, В. Крайнев, Н. Петров; виолончелисты Д. Шафран, С. Кнушевицкий, вокалисты М. Михайлов, А. Огневцев, М. Биешу, А. Ведерников, Б. Штоколов, А. Эйзен; практически все круп. капеллы и гос. хоры СССР. Гастрольные маршруты О. начинались с р-нов *Томской обл.* и городов Кузбасса, затем последовали Алтай, Казахстан, *Забайкалье*, города Урала, Башкирии. Первым из симф. коллективов страны томский О. дал концерты за Полярным кругом (*Норильск, Дудинка, Игарка*). В 1986 состоялся 1-е гастроль в Москве (гл. дирижер И. Лапиньш). С 1995 О. неоднократно выступал за рубежом (Польша, Германия, Австрия, Франция, Швейцария, Италия, Китай, Англия, Люксембург, Голландия, Испания).

Лит.: *Музыкальная культура Сибири*. Новосибирск, 1997. Т. 3, кн. 1, 2.

Л.И. Пыстина

**ТОМСКИЙ АЛЕКСИЕВСКИЙ МОНАСТЫРЬ**, муж. Основан в 1630-х гг. на прав. берегу Томи, в устье р. Киргизки, к сев. от *Томска*. В монастыре была церковь во имя Пресвятой Богородицы, он именовался Богородицким, или Усть-Киргизским (по месту расположения). Строения монастыря подмывались весен. половодьем, страдали от набегов кочевников, после очередного пожара в 1656 решено было перенести обитель ближе к Томской крепости. В 1663 завершилось устройство монастыря на Юрточной горе в Томске. По названию выстроенной церкви во имя Св. Алексия,



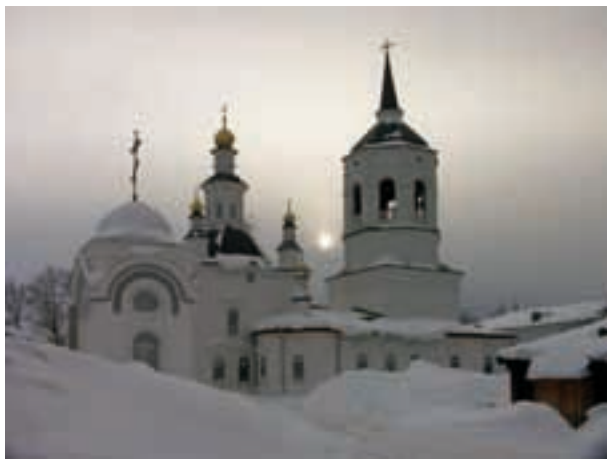

Томский Алексиевский монастырь. Современный вид

человека Божия, монастырь стал именоваться Богородице-Алексиевским, или Алексиевским. За первые 100 с лишним лет существования Т. А. м. в нем сменилось 4 деревян. церкви, прежде чем в 1789 была освящена камен. трехпрядельная церковь с гл. престолом во имя Казанской иконы Божией Матери и 2 приделами: во имя Алексия, человека Божия, и св. мучеников Фрола и Лавра. В 1712 в Т. А. м. находилось 18 монахов, в их числе настоятель, в 1772 — только 6 монахов. Кроме них, здесь проживали вкладчики и работники. Т. А. м. владел землей в городе и окрестностях, имел рыб. ловли, крепостных крестьян (в сер. XVIII в. — 439 чел.). В 1764 в ходе секуляризации церк. имуществ Т. А. м. лишился крепостных. В дальнейшем использовался труд вольнонаемных. Т. А. м. служил местом послушания и смирения для провинившихся священнослужителей, отбывавших епитимию, принимал на ночлег странников и духовенство, приезжавшее к епархиальному началству, в воен. годы в нем находили приют и заботу раненые воины.

Т. А. м. долгое время служил местом пребывания томских архиереев, здесь была устроена 1-я в городе б-ка, открыто Духовное училище, в течение ряда лет располагалась Духовная семинария. В монастыр. ограде находилось кладбище, на к-ром похоронен почитаемый старец *Федор Кузьмич*. В 1920 Т. А. м. был закрыт, постройки переданы коммунальному отделу, земли конфискованы. В сент. 1929 закрыта Казанская церковь, здание к-рой приспособили под пошивочные мастерские. Тер. Т. А. м. находилась в ведении разных орг-ций, кладбище разорено, храм полуразрушен. В кон. 1980-х гг. началась реставрация Казанской церкви, в 1992 Т. А. м. вновь открыт.

Лит.: *Костров Н.* Томский Алексеевский монастырь (1605–1764) // Томские губернские ведомости. 1873. 15, 22 сент.; *Томский Богородицкий Алексеевский мужской монастырь* // Томские епархиальные ведомости. 1887. 1, 15 июня; *Беликов Д.Н.* Старинные монастыри Томского края. Томск, 1899; *Федоров Ю.* Богородице-Алексиевский монастырь и его церкви // Сибирская старина. 1998. № 14 (19).

А.Г. Каравеева

**ТОМСКИЙ ГОСУДАРСТВЕННЫЙ УНИВЕРСИТЕТ (ТГУ).** Высш. учеб. заведение, 1-е в азиат. части России. Идея об открытии в Сибири университета зародилась в нач. XIX в., однако лишь 16 мая 1878 последовало «высочайшее повеление» Александра II об учреждении Имп. Сибирского ун-та в *Томске*. Здание университета возводилось по проекту арх. А.К. Бруни на деньги, выделенные казной, и многочисл. пожертвования. Торжество открытия вуза, названного Имп.

Томским ун-том, состоялось 22 июля 1888, а с 1 сент. начались занятия на мед. фак-те. На 1-й курс было зачислено 72 чел., в т. ч. 44 уроженца Сибири. В Томск для преподавания приехали ученые из мн. вузов Европ. России. Среди них профессора Н.А. Гезехус, А.С. Догель, *В.В. Сапожников*, К.Н. Виноградов, Э.Г. Сапищев, С.И. Залесский, И.Н. Грамматикати и др. Уже в первые годы своего существования университет стал крупнейшим в регионе центром науч. изысканий. Помимо стационар. исслед-й были проведены десятки экспедиций по изучению природы и поиску полез. ископаемых в Сибири, этногр. и археол. экскурсий. Еще до офиц. открытия университета ученый садовник, впоследствии проф., *П.Н. Крылов* заложил Ботанический сад. Была создана б-ка (с 1934 — Научная б-ка ТГУ) (см. *Библиотека Томского гос. ун-та*).

В 1898 открыт юр. фак-т. К 1917 университет подготовил ок. 2,3 тыс. специалистов, в т. ч. ок. 1 тыс. юристов. В 1906–19 в его составе работал Бактериологический ин-т им. Чуриных, 1-й НИИ в Сибири. В дорев. период университет возглавляли профессора Н.А. Гезехус (1-й ректор), В.Н. Великий, А.И. Судаков, Н.Ф. Кашенко, Н.М. Малиев, М.Г. Курлов, В.В. Сапожников, И.А. Базанов, М.Ф. Попов, И.Н. Грамматикати.

В 1917 открыты ист.-филол. и физ.-мат. фак-ты. В годы *Гражданской войны* в Томск были эвакуированы преподаватели и студенты Казанского и Пермского ун-тов. В тот период в ун-те нек-рое время работал Н.Н. Семенов, в будущем акад. АН СССР и лауреат Нобелевской премии. В нач. 1920-х гг. Томский ун-т получил статус гос. ун-та. В 1920 юр. фак-т реорганизован в фак-т обществ. наук, в 1921 в его состав вошел ист.-филол. фак-т. В 1922 фак-т обществ. наук закрыт, и вплоть до 1940 подготовка специалистов в области гуманитар. наук не велась. В 1933 в ТГУ — 4 фак-та: физ.-мат., биол., хим., геол.-почвенно-геогр. В 1939 геол.-почвенно-геогр. фак-т разделился на геогр. и геол.-почвенный фак-ты. В 1940 открылся ист. фак-т. По числу кафедр ТГУ уступал только Московскому и Ленинградскому ун-там. В нем обучалось свыше 2 тыс. студентов.

В 1930-х гг. при ТГУ функционировали Сибирский физико-технический ин-т (СФТИ), Биологический НИИ и НИИ математики и механики. С 1926 велась подготовка аспирантов, готовились кадры для Сибири, Д. Востока, Казахстана и Урала. ТГУ был одним из круп. центров науки в Сибири. После нач. *Великой*



Главный корпус Томского государственного университета. Современный вид

*Отечественной войны*, несмотря на тяжелые условия, в университете продолжалась подготовка специалистов для различ. отраслей народ. хоз-ва, велась интенсив. науч. исслед-я. Проф. ТГУ В.П. Токин возглавил Комитет ученых (см. *Комитеты ученых в Сибири в годы Великой Отечественной войны*), координировавший исслед-я в целях более эффектив. помощи пром-ти, транспорту и с. х.

К сер. 1950-х гг., после ряда реорганизаций, университет функционировал в составе 8 фак-тов (с 47 специальностями) и 6 общеуниверситет. кафедр, на к-рых обучался 2 861 студент. В нач. 1970-х гг. в ТГУ — 12 фак-тов: физ., мех.-мат., радиофиз., физ.-техн., прикл. математики и кибернетики, геол.-геогр., хим., биол.-почвенный, ист., филол., экон., юр. В 1986 университету передан Новосибирский юр. фак-т Свердловского юридического ин-та, что увеличило кол-во студентов на 1,2 тыс. чел. На кафедрах ТГУ, в его лабораториях и 4 НИИ (СФТИ, Биологии и биофизики, Прикладной математики и механики, Сибирский ботанический сад) работало св. 700 преподавателей и 1,5 тыс. науч. сотрудников, в т. ч. ок. 70 проф. и докт. наук и более 500 канд. наук, доцентов. В 1986 открыт фак-т информатики, в 1987 — филос. фак-т. Во главе университета в 1950—90-х гг. стояли профессора А.П. Бунтин, А.И. Данилов, А.П. Бычков, Ю.С. Макушкин, М.К. Свиридов, с 1995 ТГУ руководит проф. Г.В. Майер.

Томский ун-т сыграл важную роль в развитии акад. науки в Томске. В 1969 на осн. лабораторий СФТИ создан 1-й в Томске акад. Ин-т оптики атмосферы СО АН СССР. Науч. исслед-я в университете проходили в рамках науч. школ: металлофизики — акад. В.Д. Кузнецова и проф. М.А. Большаниной; спектроскопии — профессоров Н.А. Прилежаевой и В.М. Кудрявцевой; палеонтологии — проф. В.А. Хахлова; оптики и спектроскопии атмосферы — проф., затем акад. РАН В.Е. Зуева; кибернетики — проф. Ф.П. Тарасенко; методологии истории — профессоров *А.И. Данилова* и *Б.Г. Могильницкого*; диалектологии — профессоров В.В. Палагиной и О.И. Блиновой; юриспруденции — проф. А.И. Кима, А.Л. Ременсона, Б.Л. Хаскельберга; и др. За время своего существования ТГУ подготовил ок. 100 тыс. специалистов с высш. образованием. В 1998 ТГУ внесен в Гос. свод особо ценных объектов культур. наследия РФ.

К 2005 в ТГУ функционировало 24 фак-та (кроме назв. ранее — фак-т иностр. яз., ин-т искусств и культуры, созданный на базе культурол. фак-та, междунар. фак-т с. х., природопользования и окруж. среды, междунар. фак-т упр-ния, фак-т психологии, фак-т воен. обучения, созданный на базе воен. кафедры, Высшая школа бизнеса, фак-т физ. культуры и спорта), на к-рых по 85 направлениям и специальностям обучалось ок. 23 тыс. студентов, по 86 специальностям — ок. 700 аспирантов, по 37 специальностям — ок. 100 докторантов. В ун-те работают ок. 300 докт. и 700 канд. наук. В ТГУ учились и работали ок. 100 членов РАН, РАМН и АН государств СНГ, св. 250 лауреатов Гос. премии, 2 лауреата Нобелевской премии. Функционируют 25 дис. советов (в т. ч. 19 докт.), действуют 5 филиалов и 45 центров работов. подготовки в городах Сибири и Казахстана, работают Зоологический, Минералогический, Палеонтологический музеи, Музей археологии и этнографии Сибири, Музей истории ТГУ. 4 коллектива ученых ТГУ удостоены Гос. премии РФ в области науки и техники, премии Пр-ва РФ в области науки и техники, премии Президента РФ в области образования. Выполнены исслед-я по более чем 500 грантам РФФИ и РГНФ, 14 науч. школ вошли в президент. перечень ведущих науч. школ России.

На базе ТГУ действуют Конкурсный центр грантов Мин-ва образования и науки РФ по проблемам экологии и охраны окруж. среды, Экспертный совет регион. конкурса грантов РГНФ и администрации *Томской обл.*, ассоциация «Открытый Сибирский университет», объединяющая более 30 университетов Сибири, Д. Востока и Казахстана, Федеральный ресурсный центр науч.-метод., кадрового и мат.-техн. обеспечения развития единой образовательной информационной среды в *Сибирском федеральном окр.*, Томский регион. телепорт. ТГУ реализует проекты по грантам крупнейших зарубеж. и междунар. фондов.

Широко известны Хоровая капелла и Ансамбль скрипачей ТГУ, к-рые неоднократно становились лауреатами нац. и междунар. конкурсов, а также университет. клуб аквалангистов «СКАТ», где было подготовлено более 30 чемпионов и рекордсменов Европы и мира по плаванию в ластах. ТГУ является круп. учеб.-науч. комплексом, занимающим одно из ведущих мест в России.

Лит.: *Томский университет. 1880—1980.* Томск, 1980; *Профессора Томского университета.* Биографический словарь. Томск, 1996—2003. Т. 1—4; *Ректоры Томского университета: Биографический словарь (1888—2003).* Томск, 2003; *Томск от А до Я: Краткая энциклопедия города.* Томск, 2004.

*А.В. Литвинов, К.В. Петров, С.Ф. Фоминых*

### ТОМСКИЙ НАУЧНЫЙ ЦЕНТР СИБИРСКОГО ОТДЕЛЕНИЯ РОССИЙСКОЙ АКАДЕМИИ НАУК (ТНЦ СО РАН).

Комплекс учреждений *Сибирского отделения РАН* в Томске организован в 1978 как Томский филиал (ТФ) СО АН СССР, с 1988 — ТНЦ. Регион. науч. центр СО РАН функционирует с целью проведения фундам. и прикл. исслед-й, содействия изучению науч. проблем в интересах соц.-экон. развития *Томской обл.* Направления исслед-й — работы в области распространения оптич. излучения в атмосфере Земли, разработка методов дистанцион. лазерного зондирования атмосферы, изучение атмосфер. процессов, вкл. их мониторинг и прогнозирование, сильноточная электроника и разработки на этой базе новых приборов и устройств, создание неразрушающих методов контроля, новых технологий упрочнения и поверхностной обработки материалов, исслед-я состава нефтей и разработка эффектив. методов повышения нефтеотдачи пластов и переработки углеводород. сырья, прогноз устойчивости природ. комплексов, в первую очередь кедров. лесов, и др. Центр является структур. звеном РАН, объединяет в своем составе сотрудников, работающих в науч. орг-циях СО РАН на тер. области.

Руководители ТНЦ: акад. *В.Е. Зуев* (1978—92), д-р физ.-мат. наук, проф. *В.А. Крутиков* (1992—2000), акад. *С.П. Бугаев* (2000—02), акад. *С.Д. Коровин* (2002—06), д-р физ.-мат. наук, проф. *С.Г. Псахье* (с 2006).

1-е акад. НИУ — Ин-т оптики атмосферы (ИОА СО РАН) — создан в 1969 по инициативе В.Е. Зуева. Для внедрения результатов акад. разработок в пром-ть в 1971 возникло СКБ научного приборостроения «Оптика» (впоследствии — Конструкторско-технологический ин-т «Оптика»). В 1970—80-е гг. организованы институты: Химии нефти (1970, ныне — ИХН СО РАН), Сильноточной электроники (1977, ныне — ИСЭ СО РАН), Физики прочности и материаловедения (1984, ныне — ИФПМ СО РАН), на осн. к-рых был организован ТНЦ. В 1997 КТИ «Оптика» преобразован в Ин-т оптического мониторинга (с 2004 — Ин-т мониторинга климатических и экологических систем — ИМКЭС СО РАН).

В 2006 в составе ТНЦ — 5 самост. НИИ (ИОА, ИХН, ИСЭ, ИФПМ, ИМКЭС), Междунар. центр исследований по физической мезомеханике (на базе ИФПМ), Конструкторско-технологический центр,

Томский филиал Новосибир. ин-та нефтегазовой геологии и геофизики, Центр. науч. б-ка. Числ. работающих в ТНЦ составила в нач. 2006 1 943 чел., в т. ч. 718 науч. сотрудников, из них 6 чл. РАН, 112 докт. и 373 канд. наук. Действуют 5 дис. советов, из них 4 с правом присуждения уч. степени докт. наук. В 2006 в НИУ ТНЦ СО РАН обучались свыше 120 аспирантов по неск. десяткам специальностей. Ученые ТНЦ сотрудничают в подготовке науч. кадров с *Томским гос. ун-том*, *Томским политехническим ун-том*, ТУСУР и др. вузами города. Подразделением науч. центра являются базовыми для неск. фак-тов, кафедр и лабораторий вузов Томска. Науч. исслед-я ТНЦ осуществляются в рамках междунар., гос. и регион. науч.-техн. программ.

Лит.: *Сибирское* отделение Российской академии наук. Новосибирск, 1999; *Томск* от А до Я: Краткая энциклопедия города. Томск, 2004.

Н.А. Куперштох

**ТОМСКИЙ ОБЛАСТНОЙ КРАЕВЕДЧЕСКИЙ МУЗЕЙ (ТОКМ), Томск.** Решение о создании Сибирского областного науч.-худ. музея принято *городской думой* Томска в 1911. Был создан комитет, утверждён план работы, выделены 50 тыс. руб. на стр-во здания на Воскресенской горе, начат сбор фондовых материалов. *Первая мировая война*, а за ней революция и *Гражданская война* прервали все действия по орг-ции музея. Открытие Томского губ. музея состоялось 18 марта 1922 при содействии губ. отдела народ. образования Томского губ. исполкома, а также энтузиастов и художников А.Л. Шиловского, М.М. Берингова, А.Н. Тихомирова. В окт. 1922 утверждено новое название — Томский краевой музей. 1-м дир. стал А.Н. Тихомиров, затем И.М. Мягко, с авг. 1922 музеем руководил *М.Б. Шатилов*. Музей находился в национализир. здании — бывш. архиерейском доме (дом золотопромышленника И.Д. Асташева; см. *Асташевы*), располагал 1,2 тыс. ед. хр., имел 6-ку и 6 экспозиц. залов: живописи, старого Томска, худ. работ (в т. ч. стиль ампира бывш. дома Асташева), Востока, 1830-х гг., археологии. В первое 10-летие быстро росло фондовое собр., постоянные выставки формировали экспозиц. опыт сотрудников. Науч.-исслед. работа велась в форме экспедиц. изучения археол. и этногр. прошлого в бас. Томи, Шегарки, Оби, Чулыма, Парабели, Ваха, Кондомы, Мрасса. Началось издание науч. трудов музея, в т. ч. моногр. исслед-я М.Б. Шатилова. Томский музей стал круп. науч. и культ.-образоват. учреждением Сибири и центром краевед. движения. При нем возникло Об-во изучения Томского края. Плодотвор. деят-ть прервалась в нач. 1930-х гг., когда музейное дело подверглось корен. ломке и музеи превращались в агит.-проп. придаток идеол. отделов парт. комитетов. В 1933 Томский музей подвергся жесткой критике, М.Б. Шатилов был арестован, в 1937 расстрелян. Экспозиции большей частью были закрыты, а помещения заняты др. орг-циями. До 1938 музей практически не действовал, затем начал постепенно возрождаться в составе 5 отделов: природы, истории, истории революции, соц. стр-ва и художественного. В 1940 в связи с адм. изменениями стал именоваться Томским городским музеем. В 1941, в начале *Великой Отечественной войны*, в здании музея разместились эвакуированные из Белой Церкви пед. училище и мест. пед. институт. Фонды хранили в подвалах и вспомогат. помещениях, картины и мебель в учреждениях города. В штате музея остались только дир. и сторож. Особняк возвращен музею в 1944. Была утрачена значит. часть фондового собр., прервана на длит. срок музейная деят-ть.

Томским областным краевед. музей стал в 1946. Вплоть до 1954 продолжалась систематизация реэваку-

ир. фондов по единой системе их учета, строилась новая экспозиция. В ее основе лежала типовая тематич. структура регион. музеев краевед. профили: иллюстрирование мест. истории, зап.-сиб. флоры и фауны в ракурсе пром. природопользования. В 1950–60-х гг. активизировалась н.-и. деят-ть ТОКМ. Сотрудники участвовали в программе комплекс. этнолингвист. и археол. изучения дорус. населения Зап. Сибири (рук. *А.П. Дульзон*). Музей организовал неск. круп. экспедиций, сформировал репрезентатив. коллекцию по древ. и традиц. культуре населения Сибири. Результаты исслед-й опубл. в возрожденных науч. трудах музея.

В 1979 на осн. худ. фондового собр. ТОКМ образован *Томский областной художественный музей*. В 1985 на базе ТОКМ и гос. район. музеев — Колпашевского, Стрежевского, Подгорненского, Асиновского, Нарымского музея полит. ссыльных, Дома-музея Я.М. Свердлова в дер. Максимкин Яр — создан Томский гос. объединенный историко-архитектурный музей. В нач. 1990-х гг. Подгорненский и Стрежевской музеи стали самостоят., а в объединение вошел Музей социально-политической истории Томской обл. В сер. 1990-х гг. предприняты попытки организовать самостоят. музеи на базе отделов (лит. и этногр. музеи под открытым небом), но из-за отсутствия финансирования и поддержки властных структур этого не произошло. В 1999 в объединение вернулся Подгорненский музей и в состав включен планетарий. Еще в 1988 часть музейного здания закрылась на кап. ремонт (почти на 10 лет), экспозиция была демонтирована. С окт. 1997 действовали вр. выставки. В этот период велись масштаб. полевые работы, увеличившие археол. фонд до 80 тыс. ед. хр. Под рук-вом дир. музея *Э.И. Черняка* (1999–2005) активизировалась н.-и. деят-ть, науч. публикации сотрудников стали выходить в центр. изд-вах России и за рубежом, увидели свет 12 науч. и науч.-популяр. сб. музея. Ему вернули прежнее наим. — ТОКМ. В 2002 он отметил 80-летие своей деят-ти. Всерос. науч. конференцией «Музейные фонды и экспозиции в научно-образовательном процессе». В нач. XXI в. ТОКМ располагает 140 тыс. ед. хр. К наиболее ценным коллекциям относятся: восточная (буддийск.), этногр. (селькупская, хантыйская, эвенкийская, татарская), археол. (в т. ч. коллекция кулайской бронзы), старообряд., картогр., личные фонды исследователей Сибири (*Н.М. Ядринцева*, *Г.Н. Потанина*, *А.В. Адрианова*). Музей ежегодно посещают ок. 50 тыс. чел.

Лит.: *Томск* от А до Я: Краткая энциклопедия города. Томск, 2004.

**ТОМСКИЙ ОБЛАСТНОЙ ХУДОЖЕСТВЕННЫЙ МУЗЕЙ, Томск.** Открыт в 1979 по решению Томского облисполкома на базе худ. отдела *Томского областного краеведческого музея*. С 1982 имеет собств. помещение (бывш. дом купчихи Н.И. Орловой, арх. *К.К. Лыгин*, 1903). В фондах св. 7 тыс. ед. хр. (2004): древнерус. искусство, произведения рус. и зап.-европ. мастеров, совр. авторов. Представлены живоп. и граф. работы, скульптура, предметы декор.-прикл. искусства. Нач. формирования коллекции — 1920-е гг., когда в музей секцией охраны памятников культуры и искусства губ. отдела народ. образования было передано ок. 50 картин (в т. ч. работы *В.И. Сурикова*, П.П. Кончаловского, сиб. художников). В 1928 из Гос. музейного фонда поступили произведения зап.-европ. мастеров: «Вид Неаполитанского залива» Д. Джиганте, «Спор ученых» М. Гейссера, «Метание копья» Б. Галофре-и-Хименес и др. В 1932 коллекция пополнилась шедеврами из фондов Музея изобразит. искусств, это «Школа воров» И. Матейсена, «Интерьер капеллы дель Тезоро в Неаполе»



Ф. Вервлута, произведения голланд. художников — «Молодая женщина, стоящая у верджинела» Г. ван Донка, «Пирушка» И. ван Остаде, «Жертвоприношение Авраама» Д. Тенирса-мл. и др. В 1929 Гос. музейный фонд и Гос. Третьяковская галерея направили портреты В.А. Тропинина (купеч. чета Мазуриных), В.А. Серова (А.В. Касьянов), К.Л.И. Христинека (Г.Г. Орлов), О.А. Кипренского (А.И. Корсаков), пейзажи В.Д. Поленова, Л.Л. Каменева и др. живописцев XVIII—XIX вв. Одновр. поступили рисунки и акварели Ф.А. Малявина, А.В. Лентулова и др. К кон. 1930 заложена основа коллекции худ. произведений, затем шло ее пополнение. В 1940 куплены в *Томске* работы Н.А. Клодта, П.А. Сведомского, подарены произведения П.Ф. Плешакова.

Со времени основания худ. музея активно комплектовались все разделы фондового собрания. Были куплены образцы творчества художников нач. XX в. Значит. пополнилась коллекция совр. искусства. Приобретались произведения мастеров Москвы, Ленинграда, художников союз. республик, а также ведущих сиб. и томских живописцев, графиков, скульпторов. Среди них работы К.Г. Залозного, М.Ф. Горбатенко, В.И. Сотовой, Г.М. Ламанова, В.Ф. Попова, В.М. Хоменко, В.В. Черемина, Г.Н. Завьялова, Р.В. Пантелеевой, Ал.А. Шумилкина, Ан.А. Шумилкина и др.

Музей ведет науч. исслед-я, сотрудники-искусствоведы изучают музейные собрания, издают каталоги выставок, в т. ч. «Западноевропейская гравюра XVII—XIX вв. из собрания музея» (1991); «Западноевропейская живопись», «Русская дореволюционная графика» (1993), «Томск художественный. Начало XX века. К 90-летию Томского общества любителей художеств» (2002); подготовлен электрон. вариант каталога по всем разделам коллекции; в музее есть б-ка и реставрац. мастерская.

С переездом в собств. здание стали открываться худ. выставки. На них экспонировались произведения из фондов ведущих музеев страны: Гос. Эрмитажа, Гос. Русского музея, Гос. Третьяковской галереи, музеев-усадб Кусково, Останкино, Павловска. налажен творч. обмен и показ работ мастеров ближ. зарубежья, Сиб. региона. Наиболее значит. стали выставки «Сибирское искусство. Связь времен» (1993), «Томск художественный. Начало XX века» (1999), «Эхо пушкинской эпохи в Сибирских Афинах» (1999), «Библия в иконах, картинах, гравюрах» (2001), «Мир шекспировского театра» (2001), «Нидерландская живопись в сибирских музеях» (2002), 1-я томская триеннале «Рисунок России» (2002). Выставоч. деят-ть разнообразна — персон. и групповые показы работ, тематич., ретроспект. выставки, дет. творчество и т. п. Успешно разрабатываются и новые формы работы: музык. вечера на тематич. худ. выставках, уроки-шоу, ремесл. абонементы, экспресс-выставки, худ. игротки, мастер-классы и др. Музейный лекторий широко представляет: историю зарубеж. и рус. изобразит. искусства, в т. ч. авт. циклы по проблемам христиан. культуры, изобразит. искусству для детей, народ. промыслам и ремеслам и др. Музей обладает лучшей в Томске видеотекой.

Регулярно проводятся науч.-практ. конференции, публикуются их материалы. Для детей и взрослых функционируют студии: худ., дизайна, «Теремок», декор.-прикл. искусства, школа юного искусствоведа. В 1996 организованы 3 филиала музея. Картин. галерея в с. Подгорном Чаинского р-на (в ее собр. св. 500 произведений совр. художников) ведет актив. выставочную и науч.-просвет. деят-ть, работу с детьми. В с. Каргасок действует Музей искусства народов Севера (1 тыс. экспонатов). Приоритет. направление — сбор и хранение предметов культуры и быта, декор.-прикл. искусства корен. населения. В Томске открыт Музей деревянного

зодчества, гл. задачи — сбор, хранение, экспонирование деревян. декора, популяризация его худ. достоинств.

В нач. XXI в. музей обладал одним из крупнейших в Сибири собраний работ мест. художников XIX — нач. XX в. Его сотрудники систематически участвуют в творч. программах ин-та «Открытое общество», представляют свои проекты на музейн. биеннале в *Красноярске*.

Лит.: *Томск* от А до Я: Краткая энциклопедия города. Томск, 2004.

**ТОМСКИЙ ОКРУГ.** Образован в мае 1925 в ходе *районирования* Сибири в осн. в пределах Томского у. и части тер. Мариинского у. *Томской губ.* Входил в *Сибирский кр.* Адм. центр — *Томск*. Числ. населения (1926) — 723,7 тыс. чел.; уд. вес гор. населения 20,1%. Нац. состав: русские — 82,6%; белорусы — 3,6; татары — 3,2; украинцы — 2,9; мордва, поляки, остяки (ханты) — по 1,1; евреи — 0,8; чувашы — 0,8; эстонцы — 0,7; латыши — 0,4; каргасы — 0,3; латгалцы — 0,3; немцы и литовцы — по 0,2; зыряне (коми) — 0,1%. В 1929 в составе Т. о. 25 р-нов, 545 сельсоветов, 3 города, 2 р. п.; площ. — 452,7 тыс. кв. км. Ликвидирован в связи с упразднением окружного деления в июле 1930. Тер. округа вошла в *Западно-Сибирский кр.*

См. *Административно-территориальное устройство Сибири и Дальнего Востока*.

В.А. Ильных

**ТОМСКИЙ ПОЛИТЕХНИЧЕСКИЙ УНИВЕРСИТЕТ (ТПУ).** Высш. учеб. заведение, 1-й техн. вуз в азиат. части России. Основан в 1896 как Томский технологический ин-т. В 1900 ин-т открылся в составе 2 отд-ний: мех. и хим. 1-м дир. был назначен проф. Е.Л. Зубашев. В 1901 открыто горное отд-ние, в 1902 — инж.-строит. В число первых профессоров вуза входили изв. ученые: будущий акад. Н.М. Кижнер, разработавший метод получения углеводородов, известный в науке как «метод Кижнера»; проф. Е.В. Бирон, открывший явление вторичной периодичности закона Д.И. Менделеева; проф. Б.П. Вейнберг, круп. исследователь магнетизма Земли, основатель томской школы физики твердого тела; профессора Т.И. Тихонов, Н.В. Гутковский и Н.П. Чижевский, получившие фундамент. результаты в области металловедения, металлургии и физики металлов; будущие академики В.А. Обручев и М.А. Усов, создавшие мощную горно-геол. школу в Сибири.

В 1925 переименован в Сибирский технологический ин-т. В 1930 на его базе создано 11 самостоят. учеб. отрасл. институтов: в *Томске*, *Новосибирске*, *Иркутске* и др. городах. В 1934 Горный, Машиностроительный и Химико-технологический ин-ты вновь объединены в Томский индустриальный ин-т, с 1944 — Томский политехнический ин-т (ТПИ). В 1944–70 ТПИ возглавлял проф. А.А. Воробьев, в 1970–81 — проф. И.И. Каляцкий, в 1981–90 — проф. И.П. Чучалин. К 1960 в структуре ТПИ было 12 фак-тов, на них обучалось ок. 12,5 тыс. студентов.

Мн. выпускники института стали выдающимися учеными, круп. руководителями и организаторами произв-ва. Среди них проф. ТПИ, дир. Транспортно-энергетического ин-та *Западно-Сибирского филиала АН СССР* И.И. Бутаков; проф. ТПИ М.К. Коровин, открывший пром. залежи нефти в Сибири; один из основателей грузин. геол. школы К.Е. Габуния; организатор и 1-й през. АН Казахстана акад. К.И. Сатпаев; один из конструкторов 1-го отеч. автомобиля «Руссо-Балт», строитель и дир. Московского автозавода Д.Д. Бондарев; конструктор 1-го серийного трактора и дир. Путиловского з-да в Ленинграде М.Л. Терасатуров; акад. АН

УССР, дир. Ин-та энергетики АН УССР В.М. Хрущев; всемирно известные создатели вертолетов Н.И. Камов и М.Л. Миль; архитектор здания Московского ун-та, Останкинской телебашни и стадиона в Лужниках в Москве Н.В. Никитин; дир. Магнитогорского металлург. комбината П.И. Носов; основатель *Норильска Н.Н. Урванцев* и мн. др. Преподаватели и выпускники института активно участвовали в проектировании, строительстве ряда круп. предприятий страны — *Кузнецкого металлург. комбината*, шахт и рудников Кузбасса, з-дов *Новосибирска*, Урала и Д. Востока, принимали участие в открытии, разработке и освоении сиб. недр. В Томском технологическом, затем политехническом ин-те созданы 1-я в мире электр. дорога на магнит. подушке, 1-й в мире турбобур, произведший революцию в нефтедобыче, 1-й отеч. бетатрон и 1-й газогенераторный двигатель.

В послевоен. период ТПИ вновь стал основой для создания техн. вузов в Сибири. На базе фак-тов и специальностей ТПИ открыты Томский ин-т радиоэлектроники и электронной техники, Новосибирский ин-т инженеров водного транспорта. При ТПИ организованы НИИ высоких напряжений, НИИ электронной интроскопии, НИИ ядерной физики, НИИ автоматизации и электромеханики (в 1972 передан в Томский ин-т автоматизации и систем управления и радиоэлектроники). В ТПИ и НИИ при нем стали складываться науч. школы: по ускорител. технике (В.Л. Чахлов, Ю.П. Усов, И.П. Чучалин, В.И. Горбунов, В.М. Лисицын), физике диэлектриков и радиации. физике (Д.И. Вайсбурд, Ю.П. Похолоков), высоковольтной электрофизике (И.И. Каляцкий, В.Я. Ушаков) и др. Среди выпускников ТПИ послевоен. периода — пред. Совета министров РСФСР Г.И. Воронов, министр хим. пром-ти СССР В.В. Листов, министр угольной пром-ти СССР М.И. Щадов и др.

В 1991 ТПИ преобразован в Томский политехнический ун-т, ректором к-рого избран проф. Ю.П. Похолоков (до 2008). По данным на 2005, в ТПУ обучалось более 22 тыс. студентов по 82 специальностям и 24 направлениям. Ежегодно выпускается 2,9 тыс. специалистов, из к-рых 30% специализируются в наукоемких и комплекс. межотрасл. технологиях. В университете ведется работа по подготовке науч.-техн. кадров высш. квалификации, действуют аспирантура (ок. 600 чел.) и докторантура, 14 докт. и 4 канд. дис. совета. За годы своего существования ун-т подготовил ок. 100 тыс. специалистов. Из них более 600 защитили докт. диссертации, ряд выпускников избран в состав РАН. Числ. проф.-препод. состава ТПУ — 2 170 чел., из них 233 докт. наук, проф., более 900 канд. наук, 6 членов рос. академий. При ТПУ функционируют Центр академической мобильности; Сиб. научно-исследовательский центр перспективных и нетрадиционных технологий «Спектр», Центр целевой и дополнительной подготовки и трудоустройства студентов, Информационно-аналитический центр, изд.-полигр. фирма, музей. комплекс, экспериментально-опытное произв.-во, Русско-американский, Русско-немецкий, Русско-французский центры, Центр Heriot-Watt University (Великобритания) по подготовке специалистов в нефтегаз. отрасли, Азиатско-Тихоокеанский центр, Центрально-азиатский центр инженерного образования. Для реализации образоват. услуг на тер. России и за рубежом открыты Центр дистанционного образования и его представительства и филиалы в городах и нас. пунктах Узбекистана, Казахстана, Киргизии, др. стран. Межотраслевой ин-т повышения квалификации специалистов по новым направлениям науки и техники и др. Участие в подготовке специалистов принимают н.-и. орг-ции при ТПУ: НИИ ядерной физики, НИИ высоких напряжений, НИИ интроскопии, Кибернетический

центр, Западно-Сибирский регион. центр социальных информационных технологий, проблемные и отрасл. н.-и. лаборатории.

Создана уник. мат.-техн. база для исслед-й: физ. комплекс излучательных установок с широким диапазоном энергий и видов ускорен. частиц, единств. за Уралом учеб.-исследоват. ядерный реактор, электрон. синхротрон, циклотроны, сильноточные ионные и электрон. ускорители, криогенное оборудование, различ. испытательные стенды. Мат. база ТПУ включает 21 учеб. и лаборатор. корпус общей площ. 258 276 кв. м. Оснащенность компьютерами составляет 3 170 мест. Комплекс общежитий рассчитан на 8 030 мест. В фонде Научной 6-ки ТПУ 2,7 млн экз. книг. Имеются спортивно-оздоровит. лагерь, санаторий-профилакторий на 750 мест, спорт. сооружения площ. 5 850 кв. м, столовые и кафе на 960 чел.

ТПУ проводит актив. политику интеграции в междунар. образоват. пространство. В университете реализуются 8 образоват. программ на англ. яз. Развиваются связи с учреждениями США, стран Европы, Юж. Кореи, Индии, Пакистана. Важную роль в систем. расширении междунар. науч.-пед. контактов и использовании зарубеж. опыта в целях модернизации университета играет взаимодействие с междунар. орг-циями, фондами и программами.

Лит.: *Томский политехнический университет. 1896—1996: Исторический очерк.* Томск, 1996; *Томск от А до Я: Краткая энциклопедия города.* Томск, 2004.

К.В. Петров, Ю.И. Узбекова

**ТОМСКИЙ РАЗРЯД**, территор. воен.-адм. окр., включавший Томский, Нарымский, Кетский, Кузнецкий, Енисейский (до 1677) и Красноярский (до 1681) у. Т. р. создан в 1629, адм. центр — *Томск*. Эмблема Томска изображена на воеводской печати 1635 (корона, около к-рой вырезано: «Печать государева Томского города»). Такое изображение на воевод. печати сохранилось до 1720-х гг.

Т. р. управлялся *воеводой*. В 1629—39 из Москвы с ним посылались дьяк и письменный голова, в 1639—65 — мл. воевода и дьяк, в 1666—73, 1677—83, 1699—1709 — дьяк. Среди томских воевод 12 представителей княжеской знати: П.И. Пронский (1629—31), И.Ф. Татев (1631—33), Н.И. Егупов-Черкасский (1633—35), И.И. Ромодановский (1635—39), И.И. Лобанов-Ростовский (1639), С.В. Клубков-Мосальский (1640—44), Д.И. Щербатый (1644—45), *О.И. Щербатый* (1646—49), И.Н. Примков-Ростовский (1656—60), Д.А. Борятинский (1673—77), И.М. Кольцов-Мосальский (1683—86), С.И. Путьгин (1691—94).

Географически в состав Т. р. в 1690-х гг. — 1711 входили земли по течению Оби с притоками Васюган, Паравель, Кеть, Томь, Чулым, Бия, Катунь, Бердь. В XVII в. на этой тер. сформировался круп. землед. р-н. Кузнецкое пограничье этого разряда в XVII в. подвергалось постоянным набегам немирного кочевого населения — *телеутов* и киргизов, а затем *Джунгарского ханства*.

По данным переписи 1710, рус. население Т. р. составляло 14 320 душ муж. пола, из них *посадских людей* — 1 143 душ муж. пола, пашенных и оброчных крестьян — 3 980 душ муж. пола, *служилых людей* — 8 215 душ муж. пола. Корен. население Т. р. в границах 1690-х гг. составляло 10 440 чел., в т. ч. 7 920 тюрков и 2 520 самоедов-селькупов.

Т. р. ликвидирован в 1711 в связи с созданием *Сибирской губ.*

Лит.: *Шунков В.И.* Очерки по истории земледелия Сибири (XVII век). М., 1956; *Покровский Н.Н.* Томск. 1648—1649 гг. Воеводская власть и земские миры. Новосибирск, 1989; *Каменецкий И.П.*

Русское население Кузнецкого уезда в XVII — начале XVIII вв.: (Опыт жизнедеятельности в условиях фронта Южной Сибири). Омск, 2005; *Томские воеводы // Власть в Сибири XVI — начало XX в. 2-е изд., перераб. и доп.* Новосибирск, 2005.

М.О. Акишин

**ТОННЕЛЬ ПОД ТАТАРСКИМ ПРОЛИВОМ**, проект, призванный улучшить транспорт. связь о-ва Сахалин с материком.

Появление проекта обусловлено освобождением Сахалина в авг. 1945, репатриацией яп. населения и нач. заселения юж. части острова переселенцами из материковой части СССР. Экон. развитие острова, связанное с добычей нефти, угля, морепродуктов, тормозилось слабым развитием транспорт. сети и отсутствием надежной связи с материком. Сообщение по морю могло осуществляться лишь с кон. июня до нач. нояб. Добыча нефти не могла выйти на полную мощность из-за недостаточной пропускной способности построенного в годы войны нефтепровода Оха—Комсомольск-на-Амуре и невозможности использования нефтеналивных судов ввиду мелководья Татарского прол. Важность надежной связи с материком обуславливалась и внешнеполит. обстановкой — начавшейся в кон. 1940-х гг. «холодной войной». В случае возникновения конфликта мор. пути сообщения с Сахалином могли быть прерваны амер. флотом, базирующимся в Японии.

В дек. 1949 зам. пред. Совета министров Л.П. Берия дал задание изучить возможность осуществления непрерывного ж.-д. сообщения на Сахалином через Татарский прол. К апр. 1950 разработчики представили 3 варианта решения: дамба, паромная переправа и тоннель под проливом.

5 мая 1950 *И.В. Сталин* подписал пост. о стр-ве тоннельного перехода через Татарский прол. в теч. 1951—55. Проектированием стр-ва занялись Главтоннельмострострой и Метропроект Мин-ва путей сообщения. В заключении Госстроя СССР по техн. проекту на стр-во тоннел. перехода под Татарским прол. приводились следующие данные: пропускная способность 24 пары поездов весом 1,5 тыс. т при электр. тяге 2 электровозами, общая длина — 12,9 км, глубина заложения под дном пролива — 30—65 м, наиболее пониженная точка — на глубине 72,5 м от поверхности воды. Сложность сооружения в осн. связывалась с большой глубиной заложения. Для маскировки предусматривалось построить на расстоянии 40—50 км в сторону ложные ориентиры тоннеля. Сроком возможного окончания стр-ва определялся 1957.

После смерти *И.В. Сталина* на основании пост. Совета министров «Об изменении строительной программы 1953 года» от 25 марта 1953 стр-во тоннеля прекратилось «как не вызывавшееся неотложными нуждами народного хозяйства». По состоянию на 1 янв. 1953 были освоены капиталовложения в размере 465,5 млн руб. из сметной стоимости стр-ва тоннеля в 2 830 млн руб.

Лит.: *Сталинские стройки ГУЛАГА. 1930—1953.* М., 2005.

В.В. Ламин

**ТООРА-ДАШ**, стоянка. Многослойный памятник в зоне стр-ва *Саяно-Шушенской ГЭС* в Туве. Стоянку можно считать эталонным памятником эпохи *неолита* и бронзы юга Хакасии и Тувы. Открыта и исследована В.А. Семеновым, к-рым выделено 12 культур. слоев: I—IV — неолит., V — *афанасьевская культура*, VI—VII — 2 этапа *окунёвской культуры* в Туве, VIII—IX — предскиф. время, X, Ха — скиф., XI — гунно-сармат., XII — кыргыз. Неолит., четко стратифицир., слои обнаружены впервые в Юж. Сибири. Археол. материалы из всех слоев представлены керамикой, развалами сосудов и камен. инвентарем. Встречены орудия из кости. В результате впервые для региона разработана периодизация эпох неолита и бронзы.

Лит.: *Семенов В.А.* Многослойная стоянка Тоора-Даш на Енисее. К проблеме периодизации культур эпох неолита и бронзы Тувы // *Древние культуры Евразийских степей. По материалам археологических работ на новостройках.* Л., 1983.

В.И. Молодин

**ТОПКИ**, город обл. подчинения в *Кемеровской обл.*, центр одноим. р-на; расположен в 38 км к западу от *Кемерово*, в 4 км от автоб. магистрали Омск—Красноярск. Узел ж.-д. линий (на *Юргу*, *Ленинск-Кузнецкий*, Барзас). Возник в 1914 в связи со стр-вом *Транссибирской магистрали*. С 1916 — ж.-д. ст. Т., с 1929 — раб. поселок, с 1933 — город, с 1963 — город обл. подчинения. Числ. населения (тыс. чел.): 1959 — 25,7; 1970 — 28,9; 1979 — 30,9; 1989 — 33,5; 1998 — 33,5; 2002 — 31,0; 2007 — 30,5.

В совр. Т. действуют предприятия ж.-д. транспорта; заводы — цемент., мех., трубный, железобетон. изделий; ф-ка игрушек. Ист. музей. Ист.-культ. достопримечательности — мемориал славы воинам, здание ж.-д. вокзала (1916).

Герб утверждён в 1982: в центре щита локомотив — символ ж.-д. транспорта, с чего город начал свое развитие, вокруг — шестерня и колос. Шестерня — символ развивающейся в городе пром-ти, колос — символ того, что город является центром с.-х. р-на. Зелень в верх. части щита обозначает, что город расположен на болоте. Голубой фон ниж. части обозначает прекрасное будущее.

Лит.: *Летопись* города Топки и Топкинского района. Топки, 2004.

И.Ю. Усков

**ТОРГОВЛЯ**, хоз. деят-ть по обороту, купле и продаже товаров. Проникновение *русских* в Сибирь после похода *Ермака* создало здесь рынок для рос. товаров. В самой же Сибири обнаружился товар, привлекательный для рос. купцов, — пушнина (см. *пушная торговля*). Она стала осн. предметом сиб. экспорта в XVII в. К кон. столетия объем вывоза пушнины сократился за счет хищнич. истребления соболя. Одновр. развитие земледелия и ремесел в Сибири привело к снижению здесь потребности в рос. товарах. В 1630-е гг. ассортимент привозимых за Урал пром. товаров насчитывал 380 наим., к кон. века он уменьшился до 80. Полностью из числа импортируемых Сибирью товаров исчез хлеб. Все это обусловило сокращение объемов сиб. торговли к исходу XVII в. В то же время четко определилось место Сибири в торг. системе Евразии. Она выступала одновр. круп. потребителем пром. товаров (осн. статьи ввоза из Европ. России — х.-б., шерст., шелк. и льняные ткани, железо, чугун и метал. изделия), производителем пушнины и юфти (выделанная кожа), а также связующим звеном между производителями из Европ. России (продукция текстил. и металлург. пром-ти), Китая (чай, ткани), Монголии (мех сурка, продукты скот-ва), Ср. Азии (ткани) (см. *торговля российско-азиатская*).

С кон. XVI в. в каждом сиб. городе существовали таможи, выполнявшие фискал. функцию (см. *Таможенные учреждения*). Отмена внутр. таможен в сер. 1750-х гг. способствовала развитию внутр. и внеш. сиб. Т. В 1-й пол. XIX в. Сибирь приобрела новую специализацию на рос. рынке: золото. В 1830-х началась разработка зол. месторождений в Западной, а вскоре и в Вост. Сибири. В сер. века золото обеспечивало 14,4 из 17,8 млн руб. стоимости сиб. экспорта. До 1901 Т. золотом оставалась гос. монополией: весь добытый металл предприниматели были обязаны сдавать в казен. сплавочные лаборатории по твердой цене. Гос. присутствие в Т. связано также с винной монополией (см. *налоги косвенные*). Кроме того,





актив. участниками рынка были отд. казен. ведомств. Они скупали для гос-ва пушнину, заготавливали хлеб и фураж для казен. и кабинет. заводов, запасных магазинов, войск. частей. Особенность этих закупок — значит. их часть проводилась без привлечения подрядчиков по назначенным сверху заниженным ценам и сопровождалась притеснениями крестьян и частн. торговцев-скупщиков.

Но осн. доля сиб. Т. находилась в частн. руках, в XVII — 1-й пол. XVIII в. — гл. обр. в руках торговцев из Европ. России (прежде всего Сев.-Вост. Руси). В 1703 они ввезли через *Верхотурье* («торговые ворота» Сибири) пром. товаров на 54,6 тыс. руб., тогда как сиб. торговцы — лишь на 7,2 тыс. руб. Постепенный уход рос. купцов из внутрисиб. Т. связан с законодат. внедрением двойного обложения для купцов, торгующих в разных городах (необходимость покупки промысл. свидетельства в каждом из городов). Движение законодат-ва в этом направлении началось в 1755, завершилось в 1824; как следствие, с сер. XVIII в. купцы Европ. России начали переносить свою деят-ть на Нижегородскую и *Ирбитскую ярмарки*, к-рые стали местом встречи европ. и азиат. товаропотоков.

В итоге внутри Сибири сложилась иерархичная система Т., основанная на ярмарочной сети (см. *ярмарки*). Наверху стояли оптовики, к-рые закупали круп. партии товара в *Ирбите* и развозили по крупнейшим сиб. ярмаркам. Здесь они сбывали товар более мелким купцам, у к-рых не хватало капитала, чтобы самим отовариваться в Ирбите. Число купцов, самостоятельно посещавших Ирбитскую ярмарку, в течение XIX в. росло, однако в каждом регионе сохранялись свои крупнейшие торг. фирмы, обеспечивавшие осн. товаропоток.

На ниж. ступени торг. иерархии стояли мелкие торговцы, занимавшиеся развозной и разносной Т. Продавая привозной товар непосредств. потребителям, они в обмен скупали продукты сиб. промысла, к-рыми и снабжали своих поставщиков. Широко практиковались продажа пром. товаров в кредит и выдача задатков под поставку промысл. и с.-х. продукции. Это порождало долговую кабалу и ростовщичество, особенно распространенные в торг. сношениях с аборигенами. Нередко купцы поручали развозную Т. своим приказчикам (наем. служащим). Получив партию товара, последние разъезжали по селам и мелким мест. ярмаркам круглый год, торгуя летом в палатках или с возов, зимой — в крест. избах. По мере распродажи приказчики получали новые партии товара, а накануне круп. ярмарок съезжались к хозяевам с врученными деньгами и выменянными товарами. В сев. промысл. р-нах Т. с абориг. населением носила почти искл. меновой хар-р.

На протяжении большей части XVIII в. куплю-продажу товаров купцы производили в осн. самостоятельно (с привлечением лишь чл. семьи). Рост сиб. торг. капиталов в XIX в. привел к более широкому использованию приказчиков. В 1820–30-е гг. на каждого сиб. купца в ср. приходился 1 приказчик (в России приказчика имел лишь каждый 4-й купец). Помимо офиц. приказчиков (на к-рых покупались спец. свидетельства) купцы нередко использовали мелких торговцев, по существу выступавших их агентами с функциями приказчиков. Это было особенно свойственно участникам среднеазиат. Т. Наиболее крупные из петропавловских купцов в 1860-е гг. засылали в казах. степь по 40–50 своих агентов и приказчиков.

В рамках описанной системы ярмарки разных уровней существовали как средство доставки мануфактур. товаров от рос. купцов до непосредств. потребителей, меха и кож — от промысловиков на рынки за пределами Сибири. Одновр. ярмарки обеспечивали внутрисиб. об-

мен между городом и селом. Эта функция значительно усилилась во 2-й пол. XIX в. вследствие экон. развития как города, так и села. Начался рост числа с.-х. ярмарок, посредством к-рых сел. товары заготавливались для собств. сиб. и урал. пром-ти.

Одновр. с период. (ярмарочной) Т. в городах с XVII в. существовала Т. стационарная — из постоянно действующих торг. заведений (лавок). Часть лавок размещалась централизованно. В нач. XVIII в. во всех значит. сиб. городах уже имелись гостиные дворы и торг. ряды. Из всех лавок, имевшихся в сиб. городах в сер. XIX в., 44% приходилось на долю *Иркутска, Тобольска, Томска и Тюмени*. Даже в тех городах, где проводилась круп. ярмарочные съезды (Иркутск), стационар. Т. превосходила по оборотам ярмарочную. Напротив, в небольших уезд. и заштат. городах, где *купечество* в значит. мере зависело от поставок товаров из круп. торг. центров, лавочная Т. была гораздо менее развита. В XVIII в. лавки в малонас. городах открывались для Т. только в базар. дни, а сама Т. велась приезжими купцами. Первые гостиные дворы в Сибири строились за казен. счет и имели статус «государевых», но с сер. XVIII в. купечество возводило новые гостиные дворы на собств. средства. В XIX в. в расширение торг. инфраструктуры включились и органы гор. самоуп-ния, скупавшие лавки у купцов и строившие новые за свой счет. С кол-вом лавок в гостиных дворах сопоставимо и кол-во лавок, открывавшихся купцами при собств. домах (это право им было предоставлено в 1782).

Слабость мест. пром-ти обуславливала необходимость завозить значит. часть ассортимента потреб. товаров из Европ. России, что способствовало поначалу слабой специализации сиб. Т. Специализация усиливалась по мере хоз. развития региона. Уже в XVIII в. осн. товаром енисейск. и якут. купечества стала пушнина. Развитие скот-ва, ориентированного на торговлю с Казахстаном, привело в XIX в. к специализации юга Тобольской губ. на Т. жировым товаром, скотом и кожами. Аналог. специализация отмечается у алт. купечества. Специализация затронула, хотя в меньшей степени, также Т. пром. товарами (как ярмарочную, так и лавочную). Дальнейшее развитие Т. привело к распространению во 2-й пол. XIX в. магазинов (к 1913 — 15,2 тыс., или 25% всех сиб. торг. предприятий). Они превосходили лавки ассортиментом и качеством товаров, а также оборотами.

Характер. черта ярмарочной системы Т., привязанной к годичному циклу, — низкая скорость оборота товаров и капиталов. Как следствие, купцы устанавливали высокие торг. надбавки, к-рые по мере развития торг. системы понижались. В XVIII в. в Сибири нередки были торг. операции с прибылью до 50%; для сер. XIX в. ср. уровень прибыли — 20%. Наиболее высокой была прибыль в Т. вином, бакалейн. и галантер. товарами. Отрасли с более быстрой оборачиваемостью капитала позволяли делать меньшую наценку. Особенно быстрым оборотом капитала отличалась Т. мест. товарами, не требовавшая для их закупки поездок на отдаленные рынки. Если оптовые торговцы, закупавшие товары в Европ. России, успевали, как правило, сделать 1 оборот капитала в год, то торговцы пушниной — 2, мясо- и хлеботорговцы — 2 и более оборотов, торговцы изделиями для крест. обихода (обувью, одеждой, упряжью) — до 4 оборотов.

Существ. изменения в системе сиб. Т. произошли в связи с постройкой *Транссибирской магистрали*. Перемены затронули полосу экон. воздействия ж. д., обычно определяемую в неск. сотен верст. Дешевизна ж.-д. доставки обеспечила возможность закупать товар непосредственно у производителя. Быстрота перевозки

по Транссибу ускорила оборот капитала, а значит, стало возможным заказывать товар мелкими партиями, т. е. вести Т. с меньшим оборотным капиталом. Все это подорвало круп. оптовую Т. купцов, выступавших посредниками между гор. сиб. ярмарками и Ирбитом. Число мелких фирм стало расти, крупнооптовые — сокращаться. Между 1892 и 1912 наблюдался пятикратный рост числ. сиб. торг. фирм и их суммар. оборота.

Круп. ярмарки на рубеже XIX—XX вв. резко сократили обороты, уступив место стационар. торг. заведениям (складам и т. п.). Одновр. стали во множестве появляться мелкие сел. ярмарки, включавшие в сферу своего действия неск. деревень. Они действовали там, куда круп. стационар. торг. предприятия проникнуть не могли ввиду недостаточной емкости рынка. Современники назвали этот процесс «дроблением ярмарок».

Помимо воздействия на внутрисиб. Т., ж. д. способствовала расширению обмена с Европ. Россией. Облегчение возможностей переправки товаров по ту сторону Урала вызвало рост товарности сиб. с. х. С 1900 по 1913 провоз товаров по Транссибу вырос в 4 раза: с 45 до 200 млн пуд. Осн. статьей товарообмена стал хлеб, вывоз к-рого в Европ. Россию увеличился с 13 млн пуд. в кон. XIX в. до 60 млн в 1913. Накануне *Первой мировой войны* 31% сиб. товар. хлеба продавался за границей (экспорт через Черное море и балт. порты), 30 — на Урале, 10 — в Европ. России, только 29% — в самой Сибири. В 1907 стоимость вывезенного из Сибири хлеба составила 45 млн руб. (при общей сумме вывоза 134 млн руб.). Почти столько же (42,7 млн) пришлось на вывоз сиб. масла, к-рое приобрело всемирную известность. Если хлеб. Т. привлекала фирмы общерос. масштаба, то масляную взяли в свои руки иностр. фирмы. Для закупки масла они открывали в городах Сибири свои представительства (см. *маслоделие*).

Развитие с. х. не только обеспечило новую экспорт. специализацию Сибири, но и повлияло на импорт. В нач. XX в. сиб. крестьяне предъявили значит. спрос на с.-х. машины. Около пол. этого рынка удерживали амер. компании. Даже казен. склады *Переселенческого упр-ния*, на к-рые приходилось до трети продаж техники, наполовину торговали амер. машинами.

Появление сиб. хлеба на рос. рынке вызвало столь значит. опасения помещиков, что министру финансов С.Ю. Витте пришлось ввести т. н. *Челябинский тарифный перелом* (действовал в 1896—1911). Все хлеб. грузы, следовавшие из Сибири через ст. Челябинск, подлежали оплате по особому, повышенному ж.-д. тарифу. По существу, он являл собой внутр. тамож. сбор, призванный понизить конкурентоспособность сиб. хлеба. Повышенный тариф не действовал лишь для Пермь-Котласской ж. д. (что открывало возможность беспрепятственно экспортировать хлеб через Архангельск и др. сев. порты, к-рые пр-во стремилось развивать).

Развитие хлеб. Т. выявило необходимость биржевого регулирования цен на хлеб (в меньшей степени — на др. сырьевые товары). Всего к 1913 в Сибири появилось 8 товарных бирж, 1-я — в 1900 в Томске.

Полноценное включение Сибири в общерос. рынок обеспечило проникновение в Сибирь совр. форм орг-ции Т. Прежде даже крупнейшие торг. компании сохраняли хар-р семейных предприятий. На 1861 в Сибири действовало лишь 11 официально зарегистрир. торг. домов; остальные сохраняли патриархальное устройство. Для проведения отд. круп. операций купцы временно объединялись в компании и паевые товарищества. Единств. до сер. XIX в. круп. компания с участием сиб. купцов, действовавшая на долговр. основе, — *Российско-американская компания*. В нач. XX в. в сиб. Т. стали появ-

ляться паевые тов-ва и акцион. об-ва. Прежде всего они возникли в наиболее привлекат. отраслях: в пушной отрасли накануне *Первой мировой войны* появилось сразу 2 акцион. об-ва: 1 — с иностр. участием, др. — с моск. капиталом.

В русле общерос. тенденции развивался в нач. XX в. и процесс монополизации Т. Во всех осн. отраслях Т. накануне мировой войны господствовали по 2—3 круп. фирмы, обычно общероссийские. Крупнейшая торг. фирма нач. XX в. — «Товарищество А.Ф. Второва с сыновьями», учрежденное в 1900 (торговля Второвых ведет отсчет от 1860-х гг.). Добившись господства в мануфактур. Т. (тканями), Второвы начали проникновение в пром-ть: незадолго до войны купили паи неск. текстил. фабрик Москвы и ее р-на. В 1914 на основе предприятий Второва возникло «Товарищество внутренней и вывозной торговли» с капиталом в 15 млн руб. С созданием этого синдиката Второвы не только монополизировали осн. часть сиб. мануфактур. рынка, но и стали господствующей фирмой в масштабах всей страны. В годы *Первой мировой войны* дело Второвых доросло до уровня концерна, в к-рый, помимо тов-ва Второвых, входили Московский пром. банк, группа текстил. фабрик, группа предприятий хим. пром-ти, цемент., металлург., машиностроит., снарядные з-ды, угольные копи. Под контролем Второва оказались предприятия с совокуп. капиталом 130—150 млн руб.

Утверждение господства монополий в период предвоен. экон. подъема сочеталось с распространением кооп. торговли. Рост *кооперации* стал особенно значит. в воен. годы: она составила конкуренцию даже круп. частн. фирмам. Соперничество со стороны кооперативов и их союзов, добивавшихся снижения цен, не раз приводило к отказу предпринимателей от Т. и продаже своего дела кооперативам.

Т. о., Сибирь накануне *Первой мировой войны* оказалась включена в общерос. рынок, в единую систему Т. Перестройка произв-ва на воен. лад нарушила эту систему. Сразу после нач. войны (июль—сент. 1914) гос. органы при участии гор. властей из опасения, что разовьется спекуляция, взялись за установление предельных цен на осн. продукты питания (печеный хлеб, мясо). В 1915 регулирование цен было возложено на Особые совещания (в частн., по топливу, по прод. делу); на местах действовали их уполномоченные. В том же году органы гор. самоуп-ния, противодействуя росту цен, начали централиз. закупки с последующей продажей по умеренным ценам. С 1916 ввиду дефицита продуктов первой необходимости они перешли к нормир. снабжению (торговле по карточкам). Такой же деят-тью занималось и гос-во, к-рое директивно распределяло топливо между мельницами, хлопок — между сукон. фабриками (пропорционально принятым последними воен. заказам). С 1915 гос-во устанавливало твердые цены на сахар и хлопок, с осени 1916 — на муку. На исходе 1916 появилась хлеб. разверстка: еще не заготовленный у крестьян хлеб распределялся между губерниями и областями, отд. городами и воинскими частями, задачей к-рых становилось самостоятельно провести необходимые заготовки. В 1915 появилась гос. монополия на масло: производителям масла предписали продавать его только гос. уполномоченным (по твердым ценам) под угрозой конфискации. В кон. марта 1917 Временное пр-во ввело такую же монополию на хлеб. Нек-рые монополии опирались на частн. фирмы: в окт. 1916 особоуполномоченный пр-ва по кожев. делу в Сибири предоставил монополию на закупку сырых кож в Сибири Всероссийскому об-ву кожевенных заводчиков. Нарастание гос. и муницип. регулирования в годы войны и революции связано с сокращением невоенного

произв-ва, нарушением транспорт. системы и постоянно нарастающей инфляцией.

Осенью 1917 – весной 1918 регулировать Т. стали советы и прод. комитеты Сибири. Гл. обр. они устанавливали низкие твердые цены на продовольствие и предметы первой необходимости, что делало частн. Т. убыточной. Нередко частн. Т. запрещалась, товары частн. торговцев конфисковывались и распределялись среди населения.

После установления власти антибольшевиств. пр-в была провозглашена свобода Т. С 6 июля по 10 дек. 1918 действовало лишь гос. регулирование Т. хлебом, мясом и маслом (см. *заготовки сельскохозяйственной продукции государственные*). Оно сменилось полной свободой Т., но эта свобода оставалась декларативной. В действительности спец. уполномоченные антибольшевиств. пр-в обладали правом учета товаров, а транспорт. кризис заставил ввести разрешит. принцип транспортировки товаров по ж.-д. и водным путям сообщения. Все это делало невозможным воплощение принципа свобод. Т. в полной мере. Но в целом Т. оживилась по сравнению с периодом установления сов. власти, возобновилась легал. частн. Т., расширился ассортимент товаров. В 1-й пол. 1919 частн. торговцы стали теснить на рынке кооперацию, гос. и муницип. распределит. аппарат. В связи с попыткой гос. аппарата антибольшевиств. пр-в контролировать и ограничивать торг. деят-ть частно-предпринимат. орг-ций широко распространились различ. виды теневой Т. Спецификой вост. регионов России стало то, что осн. теневой товарооборот приходился на товары пром. произв-ва и предметы прод. импорта (чай, сахар, рис и др.). В отличие от Сов. России, на востоке страны «мешочники» вели гл. обр. не хлеб, а мануфактуру из *Владивостока* и Харбина в зап. направлении, в Сибирь и на Урал. Широко распространилась нелегал. перевозка целых вагонов и составов. Во 2-й пол. 1919 в связи с гиперинфляцией Т. приобрела бартерный хар-р (из денег использовалась только твердая валюта).

С восстановлением сов. власти во 2-й пол. 1919 – нач. 1920 частн. Т. была вновь запрещена. Курс на бестоварный и безденежный механизм хозяйствования закрепился в Программе РКП(б) с марта 1919. Но в условиях «военного коммунизма» «черный» рынок продолжал функционировать и удовлетворял более пол. потребностей населения. Территор. удаленность Сибири, особенности уклада жизни, богатые природ. ресурсы и т. д. стали причинами инерционности происходивших в регионе полит. и экон. перемен, поэтому их разрушит. воздействие было менее выраженным. Положит. роль сыграла и развитая внеш. Т., особенно с сопредельными Китаем и Монголией, а также через Владивосток с США. Из этих стран поступали пром. товары, поступл. к-рых из Европ. России прекратилось. Торг. баланс Азиат. России носил в это время ярко выраженный пассив. хар-р.

С введением *новой экономической политики* власти допустили мелкое предпринимательство, в т. ч. частн. Т. Мн. предприятия переуступались частн. лицам на срок от 2 до 5 лет. Открывались кооп. магазины и рестораны. К лету 1921 натур. обмен повсеместно перерос в куплю-продажу при посредстве денег. В июне 1921 *Сибревком* принял постановление о товарообменных операциях в Сибири, проведение к-рых возлагалось на потреб. кооперацию. Для обмена на с.-х. продукты в Сибири гос-во выделяло товаров на сумму 15,2 млн зол. руб. Несмотря на нек-рые успехи, товарообмен дал только 7% сверхналог. продукции.

Удерживая господствующие позиции в оптовой Т. (70–80%), гос-во значительно «отпустило вожжи» в оптово-розничной (50%) и предоставило свободу частн.

капиталу в рознич. Т. (83,4%). В 1922 доля частн. Т. в обороте сел. рынка «*Сибревкомовской Сибири*» составляла не менее 85%. Гос-во инициировало возрождение бирж, призванных сыграть роль центров организованной Т. За 3 года нэпа биржи сумели охватить более 50% оптового оборота, по потреб. товарам – 90%. Возродились ярмарки. Товарооборот Нижегородской ярмарки достиг 50% от уровня 1913. Однако прежнего масштаба и значения ярмарочная Т. приобрести не успела.

Сохранение у гос-ва круп. пром-ти и необходимость для крестьян сдавать часть произведенной продукции по твердым ценам обусловили значит. гос. влияние на ценообразование. Осенью 1923 из-за расхождения цен на продукты пром-ти и с. х. в стране возник кризис сбыта. В Сибирском кр. «ножницы» цен оказались даже шире, чем в целом по стране. На 1 пуд муки в 1913 крестьянин мог купить 6 арш. ситца, а в 1923 – 1. Пытаясь контролировать ситуацию, пр-во реорганизовало органы упр-ния Т., к-рые ужесточили контроль над ценами на товары первой необходимости и усилили регулирующую роль гос. сектора. Ликвидировались круп. оптовые фирмы, шел процесс вытеснения частника из рознич. Т. В 1923/24 на долю гос. сектора в рознич. товарообороте Сибири приходилось 7%, кооп. – 46,2, частного – 46,8%. В 1925/26 гос. сектор составил 15,5%, кооп. – 59,1, частн. – 25,4%. Кооп. Т. в Сибири имела больший уд. вес, чем в целом по СССР.

С нач. 1930-х гг. вместо частн. Т. в СССР утвердилась распредел. система. Произв-во потреб. товаров гос. предприятиями позволило эту систему укрепить и впоследствии развить. В 1930 на долю частн. Т. приходилось 5,6% в общем товарообороте, в 1931 весь товарооборот обеспечивали только гос. и контролируемая гос-вом кооп. Т. Нехватка товаров заставила в 1928/29 ввести в городах *карточную систему* снабжения населения. В значит. степени потребности гор. населения удовлетворялись Торгсинами (магазинами торговли с иностранцами), существовавшими с лета 1930 по февр. 1936. Первое время они обслуживали только иностранцев, продавая за валюту дефицит. товары и предметы искусства. С осени 1931 Торгсины открыли двери для всех сов. граждан, предлагая товары широкого потребления в обмен на ювелир. изделия. С 1 окт. 1935 в связи с развитием легкой индустрии и ростом товарооборота в СССР завершился переход от нормир. снабжения по карточкам к свобод. Т.; Торгсины вскоре закрылись.

В те же годы произошли 2 реорганизации упр-ния Т. В нояб. 1930 Наркомат внеш. и внутр. торговли разделен на 2 самостоят. ведомства – Наркомат внеш. торговли и Наркомат снабжения. Последний в июле 1934 был разделен на Наркомат внутр. торговли и Наркомат пищевой пром-ти.

Прод. и товар. кризис, связанный с участием СССР в «зимней войне» (1938–39) и подготовкой к большой войне в годы 3-й пятилетки (1938–41) привел к новым ограничениям Т. Возродились существовавшие в период карточной системы 1928–35 закрытые распределители для парт. и сов. номенклатуры, а также для др. привилег. групп (военнослужащие, сотрудники важнейших оборон. объектов). Одновр. с ростом цен сокращались нормы отпуска товаров широкого потребления в одни руки; вводилось нормирование для товаров, прежде продававшихся свободно. Поскольку это не снимало напряженность с продовольствием, власти и население на местах начали принимать меры по дальнейшему ограничению Т. Несмотря на противодействие пр-ва, по всей стране в разных формах практиковалась Т. по спискам («прикрепление» населения к магазинам, доставка продуктов на дом) или использование карточек.



Официально карточная система восстановилась летом 1941, когда началась война. Одновр. активно действовали колхоз. рынки, где происходила Т. между крестьянами и горожанами. Цены здесь превышали государственные на 1–2 порядка. Карточки были отменены в дек. 1947. Послевоен. восстановление и развитие Т. пошло по проторенному распределит. пути. К нач. 1950-х гг. произошло окончат. структур. формирование 2 осн. торг. систем – гос. и кооперативной. Сохранялась монополия гос-ва на внеш. торг. связи. Развитие Т. планировалось так же, как остальная хоз. деят-ть.

В Сибири появилась сеть оптовых баз и складов, магазины различ. специализации. Функционирование масштаб. распред. системы осуществлялось в рамках четкого организац. структурирования Т. В марте 1953 Мин-во внеш. торговли и Мин-во торговли объединились в Мин-во внутр. и внеш. торговли. Торг. обслуживание в Сибири в этот период осуществляли гос., кооп. и ведомств. Т. предприятия. Гос. Т. сосредоточивалась в осн. в гор. местности. Кооп. Т. развивалась в границах системы потреб. кооперации и преим. обслуживала село. Гл. торг. упр-ния и оптовые конторы Центросоюза устанавливали распред. отношения с Мин-вом торговли и подведомственными ему респ. конторами (базами) по оптовой Т. К ведомств. Т. относились орсы, продснабы, торги.

Во 2-й пол. 1950-х и 1960-е гг. в рознич. Т. Сибири преобладали небольшие магазины с 1 раб. местом, расположенные в ветхих помещениях (в гос. Т. *Новосибирской, Тюменской обл. и Алтайского кр.* – более 40%, в *Омской обл.* – ок. 70%). Рост торг. сети отставал от роста городов. Недостаток стационар. торг. помещений возмещался вр. торг. сетью: палатками, киосками и т. п. С кон. 1950-х гг. за Уралом стали строить круп. предприятия Т. К 1961 в Сибири насчитывалось 5 220 магазинов и 1 789 палаток.

К кон. 1950-х гг. распред. отношения стали трудноуправляемыми. Из-за большого кол-ва связей между экон. субъектами возрастала неопределенность, участились сбои, проявился товар. дефицит. В 1959 вышло Положение о поставках товаров народного потребления и продукции производственно-технического назначения, призванное наладить хоз. связи между пром-тью и Т. Положение создало имитацию свобод. Т. Развивался институт оптовых ярмарок. В 1965 Мин-во торговли СССР стало союзно-республиканским.

В 1960-е гг. предприятия Т. в Сибири оснащались большим кол-вом технол. оборудования; в 1970-е гг. этот процесс замедлился. Планы развития и перевооружения Т. не подкреплялись мат. ресурсами. К кон. 1970-х гг. усилилось несоответствие между увеличением числа совр. магазинов, их технол. обеспечением и ростом товарооборота.

В мае 1985 в стране развернулась антиалк. кампания. Это существенно повлияло на финанс. состояние торг. орг-ций. Накануне кампании лишь четверть потребляемого алкоголя производилась кустар. способом, через 1,5 года – более  $\frac{2}{3}$ . К кон. 1980-х – нач. 1990-х гг. на потреб. рынке страны возник всеобщий дефицит. Под названием талонов возродились карточки на товары первой необходимости. Началась либерализация Т. Распространились торг.-закуп. кооперативы. На рубеже 1980–90-х гг. в торг. системе Сибири действовали разные виды торговцев: гос. структуры, кооперативы, частн. предприятия, тов-ва с ограниченной ответственностью, «челноки» (мелкими партиями привозившие загран. товары народ. потребления), рознич. торговцы (позже они приобретут статус индивид. предпринимателей). Разрушение монополии гос-ва на внеш. Т. позво-

лило быстро насытить рынок импортом: сформировался стихийный подпол. рынок потреб. товаров. Осн. торг. партнеры сиб. предпринимателей в этот период – КНР, Турция, ОАЭ, Польша. В 1985 доля Сибири в обороте рознич. Т. России составляла 12,5%, в 1990 – 13%. В 1990 возродилась биржевая Т. (см. *биржа*). Одной из первых (1991) появилась Сибирская товарная биржа в *Новосибирске*.

В сов. законодат-ве проявление частн. инициативы в процессе купли-продажи рассматривалось как спекуляция. Правовую основу для частн. Т. заложил Указ «О свободе торговли» (январь 1992). Предприятиям и гражданам предоставлялось право осуществлять торг., посредническую и закуп. деят-ть без спец. разрешений в любых удоб. местах, а мест. органам власти предписывалось содействовать свобод. Т. предприятий и граждан.

В 1994 доля Т. в ВВП составила 11% (в 1990 – 4,6%). По данным 1-й Всероссийской переписи предприятий рознич. торговли и обществ. питания, на 1 нояб. 1994 число юр. лиц, занимающихся рознич. Т. в кач-ве осн. вида деят-ти, составило 85,1 тыс., а доля негос. предприятий рознич. Т. в общем их кол-ве – 84% (в Сибири – 79%). Наиболее распространенной орг.-правовой формой предприятий рознич. Т., в т. ч. в Сибири, к сер. 1990-х гг. стали тов-ва с ограниченной ответственностью (50% общего числа предприятий). Во 2-й пол. 1990-х гг. в Т. Сибири доминировало экстенсивное развитие: число мелких орг-ций и предприятий увеличивалось быстрыми темпами. По-прежнему большой уд. вес в структуре рознич. торг. сети имела мелкая розница – павильоны, магазины модульного типа, киоски, рынки, микрорынки, торг. ряды. Доля круп. и ср. орг-ций рознич. торговли в общем их числе составляла всего 20%, а доля круп. и ср. оптовых орг-ций – 2,8%. В большинстве случаев мат.-техн. база оптовой Т. не соответствовала норматив. требованиям.

Крупнейшим центром оптовой и мелкооптовой Т. стал Новосибирск, куда приезжали за товарами предприниматели из соседних регионов. В сиб. городах появились магазины новых форматов: мини-, супер- и гипермаркеты, торг. центры, магазины «на углу» (шаговой доступности) и др. Им свойственны совр. оформление и оборудование, применение передовых маркетинговых и IT-технологий. Появились также магазины, реализующие по более низким ценам социально значимые товары и продукты питания для участников Великой Отечественной войны, инвалидов, многодетных и малообеспеченных семей. Стала развиваться электронная торговля. В круп. городах Сибири в нач. XXI в. утвердилось преобладание мест. рознич. торг. сетей: «Холидей» – в Новосибирске, «Каравай» – в *Красноярске*, «Мария РА» – в *Барнауле* и т. д. Быстрый рост числа торг. предприятий в Сибири к кон. 1990-х – нач. 2000-х гг. привел к острой конкуренции на рынке услуг рознич. Т. Стали широко применяться различ. методы стимулирования продаж, в т. ч. обслуживание по дисконт. картам, продажа товаров в кредит, в т. ч. посредством экспресс-кредитования, и др.

Лит.: Рабинович Г.Х. Крупная буржуазия и монополистический капитал в экономике Сибири конца XIX – начала XX в. Томск, 1975; Дудукалов В.И. Развитие советской торговли в Сибири в годы социалистического строительства (1921–1928 гг.). Томск, 1978; Осокина Е.А. За фасадом «сталинского изобилия»: Распределение и рынок в снабжении населения в годы индустриализации. 1927–1941. М., 1997; Разгон В.Н. Сибирское купечество в XVIII – первой половине XIX в. Барнаул, 2000; Щеглова Т.К. Ярмарки юга Западной Сибири в XIX – начале XX века. Барнаул, 2001.

В.В. Бакаева, С.А. Баркова, А.К. Кириллов, В.М. Рынков

**ТОРГОВЛЯ РОССИЙСКО-АЗИАТСКАЯ**, система торг. отношений между Россией и юж. соседями Сибири. Возникла в нач. XVII в. Понятие использовалось до установления сов. власти.

После присоединения Зап. Сибири к Русскому гос-ву купцы *Тюмени, Тары, Тобольска, Томска* и др. городов устанавливали торг. связи с *Джунгарским ханством* и Вост. Туркестаном. На *Ирбитской ярмарке* и др. сиб. ярмарках стали появляться азиат. товары, доставляемые джунгар. и уйгур. купеч. караванами. Особенно важную роль в Т. р.-а. этого периода играла Ямышевская ярмарка, проводившаяся у Ямыш-озера, где добывалась соль. Регулярные поездки русских на Ямыш-озеро относятся к 1620-м гг.; приезжали сюда и мест. народы. В итоге появилась ярмарка, к-рая начиналась 15 авг. и продолжалась 2–3 недели. В кон. XVII в. осн. предмет рус. торга — выделанная кожа (юфть), составлявшая св. 75% экспорта. Среднеазиат. купцы привозили кит., турфанские, яркендские, бухар. ткани (китайку, дабу, выбопку, бязь), доля к-рых в стоимости товаров достигала 80–98%. В кон. XVII в. из-за набегов кочевников в работе ярмарки произошел перерыв. Возродилась она после постройки для ее охраны Ямышевской (1715), Железинской (1717) и Семипалатинской (1718) крепостей. В 1728 из Джунгарии в Тобольск привезли товаров на 12,2 тыс. руб., в Джунгарию вывезено на 18,4 тыс. руб.

В связи с перерывом торговли на Ямышевской ярмарке получила развитие казен. караван. торговля в Вост. Сибири, к-рая по *Нерчинскому договору* (1689) приобрела офиц. статус. До 1703 караваны в Китай шли через *Нерчинск*, а с 1703 — через *Селенгинск* и Монголию. Осн. статьей экспорта являлась пушнина. За период 1693–1728 в Пекин отправилось 11 караванов, к-рые вывезли и ввезли товаров на 1 млн 170 тыс. руб. Частн. торговля с китайцами рус. купцам разрешалась только в Урге (Монголия) и Науне (Маньчжурия). В нач. XVIII в. рус. *купечество* стало активнее осваивать торг. пути через Саяны, Хангай, Гоби и Калган.

В 1740-х гг. рус.-джунгар. и рус.-уйгур. торговля была сосредоточена в осн. в пригран. р-нах — в Семипалатинске и Ямышевской крепости, где появились таможи; в то же время торг. караваны из Джунгарии, Вост. Туркестана, Ср. Азии до сер. 1750-х гг. посещали Томск, Тару, Тобольск и др. сиб. города.

Прямые торг. связи между рос. и кит. купечеством в Центр. Азии установились после завоевания Цинской империей Джунгарии и Вост. Туркестана во 2-й пол. XVIII в. Завоеванные территории стали наместничеством Сибиряков («Новая территория», или «Новая граница»).

Внешнеторг. политика цинского двора в Сибиряки носила противоречивый хар-р. С одной стороны, она определялась традиц. политикой самоизоляции, а с др. — насущной потребностью в продовольствии и пром. изделиях. Поэтому торг. отношения России и Сибиряков развивались в 2 направлениях. 1-е — посредническая торговля казах. и среднеазиат. купцов рус. товарами. 2-е — стихийная пригран. торговля принявших рус. подданство *алтайцев*, а также бежавших в Горн. Алтай и на Бухтарму рус. крестьян и горнозавод. рабочих с кит. погран. стражей.

На завершающем этапе разгрома цинскими войсками Джунгарского ханства возникла кит.-казах. торговля. Рост кит. влияния в Казахстане и сближение с цинским двором ханов Аблая, Абулмамбета и др. обеспокоили Россию и побудили к активизации торг. политики в Казахстане и Ср. Азии. В бас. рек Иртыша и Бухтармы решили построить неск. крепостей, а цинскому двору предложили провести разграничение сопред. территорий

на Алтае и в Вост. Казахстане. Предложение осталось без ответа. Стремясь расширить торг.-экон. связи с зап. владениями Цинской империи, рус. администрация поощряла стихийные торг. связи алтайцев и рус. крестьян в пригран. полосе. Указом Сената от 1797 населению *Бухтарминского кр.* официально разрешалось торговать с жителями пригран. р-нов Сибиряков.

Ряд препятствий для рус. торговли существовал и в Вост. Сибири. Цинское пр-во запрещало въезд кит. купцов в рос. пределы, а в 1722 полностью прервало торговлю с Россией. Условием ее восстановления стало требование маньчжуров провести разграничение владений России и Китая в *Забайкалье* и Сев. Монголии. Россия пошла навстречу; в 1728 Россия и Китай заключили *Кяхтинский договор*, к-рый определил границу, порядок дип. отношений, восстановил рус. караван. торговлю (1 караван в 3 года), а также разрешил пригран. торговлю в *Кяхте* и Цурухайтуе.

Торговля в Кяхте открылась в авг. 1728, но до 1740-х гг. велась в небольших размерах. Значение кяхтин. торга возросло с 1741, когда через Кяхту открылся путь движения казен. караванов в Пекин. В 1743 Кяхта получила статус торг. *слободы*. Осн. статьями импорта для казен. торговли являлись шелк. и х.-б. ткани, ремень, табак, золото, серебро, жемчуг и драг. камни; экспорта — почти искл. пушнина.

В 1762 гос. монополию на торговлю с Китаем в Кяхте упразднили. Как следствие, торг. обороты резко выросли: в 1755 — 837 тыс. руб., в 1769 — 2 003, в 1775 — 2 644, в 1785 — 3 611, в 1795 — 5 440, в 1800 — 8 383 тыс. руб. Гл. экспорт. товарами оставались пушнина (до 85%), кожи (юфть), желез. изделия, сукно и льняное погонно. Из Китая вывозились х.-б. ткани, шелк, сахар, табак, чай, ремень.

Торговля в Кяхте приносила казне значит. доходы: в 1760 — 20,4%, в 1775 — 38,5% всех тамож. поступлений в рос. бюджет. Позитив. влияние на ее развитие оказали стр-во *Кругобайкальского тракта* через Тункинские горы и введение нового тамож. тарифа, снизившего пошлины на вывозимые товары. В 1800 были приняты Положения о торговле в Кяхте и Инструкция кяхтинской таможи и компаньонам. В 1807 купцы 1-й гильдии получили монополию на оптовую торговлю в Кяхте; всем остальным (в т. ч. купцам 2-й и 3-й гильдий) разрешалось вести только мелочной торг., что привело в 1-й пол. XIX в. к широкому развитию контрабандной торговли.

В 1780-х гг. установились торг. связи с Китаем и Монголией в Горн. Алтае. Основателями этой торговли были жители *Бийска* и Бийского у., к-рые вначале торговали с алт. двоedanцами, а затем при их посредничестве — с монг. погран. стражей. В 1820–30-х гг. в Чуйской долине установился регуляр. торг. Эта торговля велась без офиц. разрешения; к 1860-м гг. ее обороты составляли 200–300 тыс. руб.

На границе с Сибиряками, несмотря на офиц. запрещение рус.-кит. торговли, она продолжала существовать. Постепенно от мелких караванов рус. купцы перешли к отправке в Чугучак, Кульджу, Кашгар круп. партий товаров. 1-й круп. рус. караван прибыл в Чугучак в 1809, а в 1811 отправилось неск. караванов с товарами на сумму 150 тыс. руб. К этому времени определились 2 осн. торг. маршрута: 1) через Семипалатинск по долине Верх. Иртыша и через Тарабагатай в Чугучак, а оттуда по кит. погран. постам в Кульджу; 2) через степи Казахстана в Ташкент, Коканд и далее в города Вост. Туркестана.

Во 2-й четв. XIX в. размеры рус.-кит. торговли в Центр. Азии значительно возросли. За 1825–45 торг. оборот составил 485,1 тыс. руб. (экспорт — 230,5, им-

порт — 254,6 тыс. руб.). В этот период пр-во России активизировало свою деятельность по легализации рос. торговли в Синьцзяне: изучались перспективы товарообмена, исследовались торг. пути, делались запросы кит. пр-ву и проч. Несмотря на неофиц. хар-р торговли, ее объемы продолжали увеличиваться. За 1840—50 оборот рус.-кит. торговли в Синьцзяне возрос более чем в 2 раза: с 367,3 тыс. до 742 тыс. руб.

После неоднократных обращений к цинскому пр-ву в условиях очевид. выгоды торговли для Китая остро встал вопрос о необходимости ее легализации и заключении офиц. торг. договора, к-рый был подписан в 1851 в Кульдже. Договор разрешал меновую торговлю в 2 городах Синьцзяна — Чугучаке и Кульдже, где создавались рус. торг. *фактории*. Регулирование торговли возлагалось на *Главное управление Западной Сибири* и канцелярию Илийского упр-ния. Торговля в Зап. Китае разрешалась не только купцам всех 3 гильдий, но и крестьянам, выбиравшим торг. свидетельства первых 3 разрядов. Пр-во России разработало правила сухопут. торговли с Зап. Китаем, к-рые представляли собой механизм реализации *Кульджинского договора*.

Наиболее успешно в 1-й пол. XIX в. развивалась Т. р.-а., осуществлявшаяся через Кяхту. Рос.-кит. товарооборот здесь составлял: в 1805 — 11 484,6 тыс. руб., в 1813 — 10 929,3, в 1824 — 15 960, в 1830 — 13 797,1, в 1850 — 13 832,1 тыс. руб. В этот период произошли значит. изменения в структуре экспорта и импорта. В результате развития отеч. текстильной пром-ти сократился ввоз из Китая х.-б. и шелк. тканей; осн. статьей рос. импорта становится чай, ввоз к-рого в Россию с 1800 по 1840 увеличился в 5,2 раза (в 1825 — 90% всего ввоза). В рос. экспорте заметно выросла доля товаров пром. произв-ва (к кон. 1830-х гг. — более 50%). Доля пушнины сократилась с 50,7% в 1820-х гг. до 34,5% в 1840. Кроме этого, в Китай вывозились юфть, хлеб и скот. Значит. развитие получила мелочная торговля, к-рую вели жители пригран. местностей всех сословий. В 1-й четв. XIX в. ее оборот составлял 180 тыс. руб., к кон. 1830-х гг. удвоился и продолжал расти.

В сер. XIX в. в кяхтин. торговле стали наблюдаться кризис. явления, связанные с начавшейся доставкой в Европу кит. товаров (прежде всего чая) мор. путем и развернувшейся широкой экон. экспансией в Китае зап.-европ. держав. Результатом усилившейся конкуренции вследствие массового ввоза англ. и амер. пром. изделий (прежде всего текстиля) стало постепенное вытеснение с кит. рынка продукции рус. фабрик. Рос. пр-во пыталось поддержать кяхтин. торг. путем разрешения ввоза и вывоза серебра и золота (1854), торговли на деньги (1861) и проч.

В 1850—60-х гг. в Т. р.-а. произошли существ. изменения, обусловленные как внутрисос., так и междунар. факторами. В России после реформы 1861 начали активно развиваться рыночные отношения. В свою очередь, цинское пр-во отказалось от политики самоизоляции и пошло на расширение контактов с Россией, надеясь опереться на нее в противодействии расширяющейся зап.-европ. экспансии. В результате между Россией и Китаем был подписан ряд договоров и соглашений, — Айгунский, Тяньцзиньский (1858), Пекинский (1860), Чугучакский (1864), к-рые урегулировали спорные погран. проблемы и создали юр. базу для расширения торг.-экон. связей.

Отличит. особенностью данного периода — вовлечение в торг. связи Сев. Монголии (Халхи). В соотв. с Пекинским договором торговля для рос. подданных здесь стала беспопытной, а в Урге появилось консульство (1861). Это стимулировало пригран. торговлю, к-рая теперь осуществлялась не только в Кяхте, но и на др.

уч-ках рус.-кит. границы. Важным направлением рус.-монг. торговли стало зап.-сибирское (через Алтайские горы по Чуйскому торг. пути). Несмотря на отсутствие удобных путей сообщения (перевозка товаров осуществлялась вьючным способом), торг. обороты на этом направлении увеличивались быстрыми темпами: с 1865 по 1885 в 10 раз.

В нач. 1860-х гг. началось актив. проникновение рос. предпринимателей в *Урянхайский кр.* Минусин. купцы стали устраивать заимки на реках Уюк, Кемчик, Булун, и помимо торговли, занимались с. х., разведением лошадей, добычей золота. В 1870-х гг. они начали вывозить товары в Сев. Монголию (Улясутайский окр.). В 1860—80-х гг. торг. обороты рус. купцов в Урянхайском кр. составляли от 150 до 200 тыс. руб.

Торговля с Центр. Азией, и прежде всего — с Синьцзяном, в 1860—70-х гг. была сопряжена с большими трудностями, обусловленными полит. нестабильностью в этом регионе. В нач. 1862 в провинции Шэньси вспыхнуло восстание дунган, а с 1864 — целая серия вооруж. выступлений неханьских народов Китая против цинского господства. В 1865 на тер. Урумчйского окр. было создано гос. образование Цинчжэн го (Мусульманское гос-во), в Илийском кр. в 1867 образовался Таранчинский (Кульджинский) султанат, власть маньчжур свергнута в Яркенде, Хотане, Турфане, Кашгаре и др. городах Вост. Туркестана. На месте разоренных владений появилось воен.-феод. гос. образование — Йэттишар (Семиградье) во главе с Якуб-беком, ориентировавшимся в своей политике на Великобританию. После ликвидации цинской власти на тер. Синьцзяна рос. консульства и торг. фактории были уничтожены, на торг. путях в Россию действовали грабители, что значительно осложняло Т. р.-а. в этом регионе. Притеснения рос. предпринимателей в Кашгарии явились причиной отправки к Якуб-беку посольства во главе с полк. Каульбарсом, к-рому после сложных переговоров удалось в 1872 заключить торг. договор, обеспечивший право свобод. торговли рус. подданным на тер. гос-ва Йэттишар. Одновр. Якуб-бек заключил аналог. договор с Великобританией, что привело к вытеснению рос. фабрич. изделий с рынков Кашгарии. В 1870-х гг. экспорт рос. товаров здесь в 4 раза уступал импорту. В этот же период сиб. администрация подталкивала предпринимателей к освоению рынков Зап. Монголии. По инициативе западносибирского *генерал-губернатора А.П. Хрущева* в Зап. Монголию отправился торг. караван бийских и семипалатин. купцов в сопровождении кульджин. консула К. Павлинова. У семипалатин. купцов это направление торговли большого интереса не вызвало; впоследствии они предпочитали вести торг. дела в Синьцзяне.

Окупация рус. войсками Илийского кр. в 1871 и свержение власти султана Абиля-оглы оживила рус. торговлю в пригран. регионе и облегчила цинскому пр-ву взятие под контроль ситуации в Синьцзяне. Добываясь права свобод. торговли на рынках Йэттишара, рус. пр-во понимало, что власть Цинской империи здесь будет восстановлена, и загодя обдумывало планы расширения торг.-экон. контактов в регионе. В 1874 пр-во снарядило в Зап. Китай «учено-торговую экспедицию» под рук-вом офицера Генштаба Ю.А. Сосновского. В ее задачу входило доставить необходимые материалы для будущего договора с Китаем, предусматривающего свободу торговли рус. подданных в Китае, открытие в Зап. Китае новых консульств и т. д.

В кон. 1877 — нач. 1878 цинская армия завершила карат. операцию против повстанцев и заняла всю тер. Вост. Туркестана. Цинский двор потребовал возвращения Кульджинского кр. Переговоры, касавшиеся условий



его передачи, погран. и торг.-экон. вопросов, завершились подписанием *Петербургского договора* (1881). Договор подтверждал режим беспошлин. торговли во Внеш. Монголии и распространял его на Илийский, Тарабагатайский, Урумчийский и др. округа до Великой стены. Заключенный на 10 лет с правом продления, он явился осн. юр. документом, регулировавшим рус.-кит. торговлю до 1917.

В связи с подписанием Петербургского договора рос. капиталисты предприняли попытки утвердиться на рынках Внутр. Китая, организовав доставку рос. фабрично-завод. изделий сухопут. путем. Наиболее серьезной из этих попыток стала отправка торг. каравана в провинцию Ганьсу, организованная моск. фирмами Т.С. Морозова и А.Г. Кузнецова в 1886–89. Экспедиция принесла убытки и показала, что сухопут. доставка товаров не может конкурировать с мор. торговлей, осуществляемой Великобританией и США. В результате рос. купцы сосредоточили свои усилия на торговле во Внеш. Монголии и Синьцзяне.

Для рус.-монг. торговли период 1860–80-е гг. стал периодом освоения мест. рынка, формирования осн. статей ввоза и вывоза, складывания гл. центров и направлений товаропотоков. Темпы роста торг. оборотов в это время были сравнительно невысоки: с 1865 по 1886 они увеличились в 2,3 раза. Наиболее активно торговля развивалась по юж. границе *Томской губ.*, где гл. ее участниками были жители Бийска и Бийского у., и в Урянхайском кр., где приоритет принадлежал минусин. купцам и жителям Усинского кр. Что касается Кяхты, то здесь торговля имела свои отличит. особенности. Нач. мор. доставки чая в Европу подорвало монополию Кяхты в сфере чайной торговли, для поддержания к-рой на этом направлении пр-во предоставило тамож. льготы (1862) и даже отменило пошлины на ряд товаров (1881). Эти меры оказали опред. влияние, торг. обороты в Кяхте увеличились: в 1875–78 они составляли 12965,9 тыс. руб., в 1879–82 – 15246,8, в 1883–86 – 16241,2, в 1887–90 – 17008,2 тыс. руб. Однако по мере развития в Сибири капиталистич. отношений система кяхтин. торговли все более становилась анахронизмом. С нач. 1890-х гг. в ней наметился спад, к-рый в связи с постройкой *Транссибирской магистрали* и *Китайско-Восточной ж. д.* перешел в кризис. Объемы торговли в Кяхте с монг. населением ненамного превышали торг. обороты на др. уч.-ках границы.

В торговле с Сев. Монголией во 2-й пол. XIX в. между ввозом и вывозом существовал паритет: в 1861–86 стоимость экспорта составляла 48,7%, импорта – 51,3%; в осн. товарообмен носил меновой хар-р. Важнейшими статьями ввоза в Монголию являлись мануфактура, выделанная кожа, метал. изделия. Гл. предметы вывоза – пушнина (прежде всего шкурки сурка) и скот. В 1890-х гг. – нач. XX в. темпы роста торговли с Монголией ускорились. За 1892–1911 оборот торговли через Кош-Агачскую таможенную увеличился в 14,5 раза, через Зайсанскую – в 2,1 раза, в Урянхайском кр. – в 4 раза. Исключение составила Кяхтинская таможня, где обороты в связи с падением чайной торговли снизились в 3 раза. В кон. XIX – нач. XX в. баланс в рус.-монг. торговле становится устойчиво пассивным. Это связано, во-первых, с усилившейся конкуренцией со стороны кит. коммерсантов, привозивших в Монголию более дешевую англо-амер. мануфактуру, а во-вторых, с появлением на монг. рынке круп. рос. и иностр. фирм («А.В. Колмаков», «Стукен и К°», «Бидерман» и др.), к-рые сосредоточили внимание на скупке монг. сырья за серебро и за деньги.

Структура экспорта и импорта в осн. осталась прежней, однако соотношение отд. статей ввоза и вывоза, как

и общий баланс рус. торговли, претерпели изменения. Как и в 1860–80-х гг., важнейшими статьями ввоза в Монголию оставались текстил. товары, выделанные кожи и метал. изделия (75–80% стоимости всего экспорта). Что касается импорта, на 1-е место выходит овечья и верблюжья шерсть. С сер. 1890-х гг. рус. купцы стали устраивать в Монголии шерстоомойки, к-рых к 1910 насчитывалось не менее 100.

После объявления независимости Внеш. Монголии (1911) и подписания рус.-монг. договора (1912) деят-ть рус. предпринимателей на монг. рынке активизировалась. За 1911–14 торг. обороты увеличились с 10 880 до 13 703,5 тыс. руб., сократилась диспропорция между ввозом и вывозом (к 1914 они составили соотв. 32,5 и 67,5%). Наметившуюся положит. тенденцию прервала *Первая мировая война*. Прогрессирующее расстройство рос. экономики, падение курса рубля привели к товар. голоду и резкому сокращению объемов торговли. В 1915 начала работать т. н. Монгольская экспедиция («Монголэкс») – гос. орг-ция для заготовки скота и продуктов для нужд действующей армии, распространявшая свою деят-ть на тер. Монголии и Маньчжурии. Экспедиция производила скупку сырья и скота преим. за налич. деньги по твердым ценам и отчасти в обмен на товары. Она стала мощным конкурентом частн. предпринимателям, действовавшим в Монголии. В 1915 на заготовки ассигновали 3 438 тыс. руб., в 1916 – 20 639, в 1917 – 32 165 тыс. руб. Наводнение Монголии рос. ден. знаками без надлежащего товар. обеспечения привело к значит. росту цен и отрицательно сказалось на частн. торговле, к-рая к 1917 фактически прекратилась.

Подписание Петербургского договора положительно повлияло на развитие торг.-экон. отношений с Синьцзяном. Значительно выросла числ. торговцев, среди к-рых были не только русские, но и казахи, узбеки, татары (фирмы Мансурджанбая, Самукджана, Р. Хаджи, Чаньшева, торг. дом Бодова, фирма Норева и др.). Для решения спорных вопросов в 1886 создана Гл. упр-ние русско-китайской торговли. За 1881–96 рус.-кит. товарооборот составил в Кашгаре – 5 665 тыс. руб., в Чугучаке – 2 204, в Или – 2 752 тыс. руб. В кон. XIX – нач. XX в. рос. предприниматели начали вкладывать капитал в экономику Синьцзяна. Открылись отд-ния Русско-Китайского (с 1910 – Русско-Азиатского) банка в Кашгаре, Кульдже, Чугучаке, в Турфане кяхтин. фирма «Коковин и Басов» построила хлопкоочистит. з-д, в Кашгаре аналог. з-д создал купец Соловьев, в Кульдже русско-подданный татарин Мусабаев открыл кожев., мыловар. и свечной з-ды, в Чугучаке мыловар. з-д построил купец Батвин. Торг. дома «А.М. Лушников и С-я», «Коковин и Басов» приобрели концессию на разработку нефтяных месторождений в Манасском и Шихинском окр. и открыли склады по продаже керосина и др. нефтепродуктов. В Синьцзяне стали возникать торг. фирмы. Крупнейшие – «Умар», компания Р. Хаджи из Сепипалатинска, фирма Балтикина, строящая в Урумчи хлопкоочистит. з-д и имевшая прядильную ф-ку в Москве, и др. Тем не менее осн. потребности население провинции удовлетворяло за счет товаров, привозимых из России. В 1903–04 годовой оборот рус.-синьц. торговли составлял 15–20 млн руб., в 1913 рус. экспорт в Синьцзян достигал 8244 тыс. руб., импорт – 9846 тыс. руб.

Первая мировая война привела к расстройству экон. связей между Россией и Синьцзяном. В период 1914–17 торг. обороты резко сократились. Рос. пр-во издало ряд постановлений, запрещавших вывоз за границу керосина, выделанной кожи, метал. изделий, мануфактуры. В 1915 в Синьцзяне недополучили рос. товаров на 1 млн руб. при увеличении импорта на 2 млн руб., что

привело к росту цен и явилось причиной возникновения русофобских настроений. Восстание 1916 в Казахстане и Ср. Азии практически парализовало рос. торговлю в Синьцзяне, к-рая, как и в Монголии, возродилась после революции 1917 в России.

Лит.: *Дулов В.И.* Социально-экономическая история Тувы (XIX — начало XX в.). М., 1956; *Сладковский М.И.* История торгово-экономических отношений народов России с Китаем (до 1917 г.). М., 1974; *Чимитдоржиев Ш.Б.* Россия и Монголия. М., 1987; *Даревская Е.М.* Сибирь и Монголия: Очерки русско-монгольских связей в конце XIX — начале XX веков. Иркутск, 1994; *Лузянин С.Г.* Россия — Монголия — Китай в 1911—1945 гг. Магнитогорск, 1996; *Кожирова С.Б.* Российско-китайская торговля в Центральной Азии (вторая половина XIX — начало XX в.). Астана, 2000; *Старцев А.В.* Русская торговля в Монголии (вторая половина XIX — начало XX в.). Барнаул, 2003.

А.В. Старцев

**ТОРОСОВ Михаил Григорьевич** (21 нояб. 1900, с. Означенное Минусинского у. — 13 июля 1938, Абакан), парт.-гос. деятель. По окончании Красноярской фельдшерско-акушер. школы (1923) работал пом. лекаря в селах Усть-Есь и Усть-Абакан, парт. пропагандистом парт. передвижной школы политграмоты (1925—27), 1-м секр. Хакасского окружкома ВЛКСМ (1927), зав. хакасским отд-нием сов.-парт. школы (Абакан), зам. зав. отд. агитации и пропаганды окружкома ВКП(б), зав. окр. отд. здравоохранения (1927—30). Дир. обл. нац. сов.-парт. школы. Пред. Хакасского облисполкома (1935—37).

Внес значит. вклад в становление системы здравоохранения Хакасии. Арестован по обвинению в рук-ве «контррев. националистической орг-цией», расстрелян. Реабилитирован в 1957.

Лит.: *Тугужекова В.Н., Карпов С.В.* Репрессии в Хакасии. Абакан, 1998; *Данькина Н.А.* Интеллигенция Хакасии в конце XIX — 30-е гг. XX вв. Абакан, 2004.

Н.А. Данькина

**ТОРСОН Константин Петрович** (27 сент. 1793, С.-Петербург — 4 дек. 1851, Селенгинск), декабрист, капитан-лейтенант, адъютант нач. Морского штаба. Окончил Морской кадет. корпус. Участник русско-шведской войны 1808—09, Отечественной войны 1812; кругосвет. плавания Ф.Ф. Беллинсгаузена (1819—21). Именем Т. назван остров в юж. части Тихого океана (позже переименован в Высокий). Служил в Морском штабе, входил в Комиссию для составления сметных исчислений на построение кораблей, фрегатов и других судов». Действит. член Вольного об-ва любителей рос. словесности (1824). Член Сев. об-ва (с кон. 1824). Актив. участник обсуждения «Конституции» *Н.М. Муравьева*. В восстании 14 дек. 1825 не участвовал. Осужден по II разр., по конфирмации приговорен к 20 годам каторги, срок сокращен до 15 лет. Наказание отбывал в Читинском остроге и *Петровском Заводе*. В «каторжной академии» читал лекции о системе рос. финансов, занимался разработкой проектов для рус. флота. Вместе с *Н.А. Бестужевым* работал в столяр. и слесар. мастерских, исправил пыльную машину для нужд Петровского железодельного з-да. Внес усовершенствования в молотильную машину Домбаля, к-рые нашли одобрение у членов Вольного экон. об-ва. Чертежи его машины взяли с собой на поселение в *Минусинск* братья Беляевы, изготовили ее с помощью мест. мастеров и с успехом использовали до 1840. Отправлен на поселение в крепость Акша (1835), переведен в *Селенгинск* (1837), куда к нему приехали мать и сестра (1839). Занимался хлебопашеством и овцеводством. Вместе с братьями Бестужевыми построил конную мельницу и молотильную машину. С 1844 здоровье Т. ухудшилось. В послед. годы писал труд «Опыт натуральной философии о мироздании», оставшийся незавершенным.

Награды: ордена Св. Владимира 4-й ст., Св. Анны 3-й ст., Памятная серебрян. медаль за участие в Отечественной войне 1812.

Лит.: *Шешин А.Б.* Декабрист К.П. Торсон. Улан-Удэ, 1980. Т.А. Перцева

**ТОФАЛАРСКИЙ ЯЗЫК** (тофский, устар. назв. — карагасский). По классификации *Н.А. Баскакова*, относится к уйгуро-тюкюйской подгруппе уйгуро-огуз. группы *тюркских языков*. Однако результаты сравнит.-ист. исслед-я В.И. Рассадина показали, что Т. я., совр. *тувинский* и *сойотский языки* России, языки цаатанов, уйгуро-урянхайцев и тувинцев Цэнгальского сомона МНР, кёк-мончаков Монголии и Китая образуют группу близкородств. т. н. саянских тюрк. языков. По типу грамматики Т. я. агглютинативно-аналитический. Спецификой является наличие кратких фарингализованных фонем. В лексике заметное кол-во архаич. словоформ, восходящих как к др.-огуз., так и к др.-уйгур. яз. Мн. заимствований из *бурятского языка*, а также из средневек. монг. яз. Синтаксич. строй сохранил др.-тюрк. тип, в к-ром почти нет союзов, а вместо придаточных предложений используются деепричаст. и причаст. обороты.

На Т. я. говорит малочисл. корен. население, проживающее ныне на тер. Тофаларского, Нерхинского и Верхнегугатарского сел. советов Нижнеудинского р-на *Иркутской обл.* Самоназв. «то'фа» (ту'фа, ты'фа) зафиксировано в науч. лит. XIX в., оно восходит к древ. племен. названию «дубо», к-рое упоминается в кит. ист. хрониках начиная с V в. Тофалары как народность сформировались из 3 групп тюркояз. населения тех р-нов, где сейчас распространен Т. я. Сев.-зап., гутаринская группа, состоит из родов хааш и сары-хааш; еще недавно был род кара-хааш, по к-рому, как утверждали *М.А. Кастрен* и *В.В. Радлов*, тофалары были названы карагасами. Этноним «хааш» связан с хакас. «хаас» — названием качинцев. Кастрен предполагал, что эта группа тофаларов происходит от качинцев. Юго-вост., алыгджерская, группа состоит из родов чогды, ак-чогды, кара-чогды и по происхождению связана с тувин. этнич. группой чооду, а также с родами чооду у цаатанов, ак-чооду, кара-чооду у дархатов Монголии. Центр., нерхинская, группа — род чептэй, к-рый происходит от нижнеудин. бурят, о чем свидетельствуют предания тофаларов. До 1930-х гг. тофалары вели искл. кочевой образ жизни и не имели стационар. поселений. Согласно переписи 1989 тофаларов насчитывалось 731 чел. (в РСФСР — 722), в Иркутской обл. проживало 630 чел. По данным Нижнеудинской район. администрации, их числ. в самой Тофаларии в 1994—98 колебалась от 620 до 697 чел. Согласно переписи 2002 Т. я. владеют 378 чел.

По фонетич. и лексич. признакам Т. я. подразделяется на алыгджерский и гутаринский говоры. 1-й по происхождению связан с тувин. этносом, 2-й — с хакас.

До 1989 Т. я. существовал только в устной форме. Рус. школы появились у тофаларов при сов. власти, после перехода их к оседлости. Дети обучались и жили в интернате в пос. Алыгджер, в течение долгих лет оторванные от своих родителей. Это привело к отрыву от родного яз. и родной культуры, способствовало быстрейшему обрусению тофаларов. В наст. время в интернате живут лишь старшеклассники, т. к. нач. школы теперь есть и в др. тофалар. поселках.

Фиксация Т. я. впервые была проведена *Ю.И. Штубендорфом*, к-рый в 1854 передал тофалар. материал рус. буквами в этногр. статье о карагасах. В 1857 была опубликована «Грамматика койбальского и карагасского языков» *М.А. Кастрена*, где приведено св. 1 тыс. тофалар. слов в латин. графике. В 1890 *Н.Ф. Катанов* запи-

сал большое кол-во произведений тофалар. фольклора с использованием особой транскрипции на кириллице. Эти записи изданы В.В. Радловым в 1907. В 1963 была опубликована статья Н.П. Дыренковой о Т. я., написанная в 1933–34, в к-рой также применялась латин. графика. В 1971 издана монография В.И. Рассадина о фонетике и лексике Т. я., где тофалар. материалы переданы в точной фонетич. транскрипции на латин. основе. В приложении к этой работе приведены 2 сказки и этимол. словарь.

В 1989 для Т. я. была создана и утверждена письменность на основе кириллицы, учитывающая все его фонетич. особенности. В том же году издан 1-й тофалар. букварь, а затем нек-рые др. школ. учебники, в осн. хрестоматии и словари. С 1990 Т. я. обучают в нач. классах тофалар. школ, а также в старших группах дет. садов. Областью применения Т. я. остались домаш. общение и традиц. отрасли хоз-ва — оленеводство и охота.

Совр. Т. я. исследован В.И. Рассадиным, к-рый разработал письменность, является автором букваря, школ. учебников и словарей, принимал участие в подготовке мест. учителей.

Лит.: *Castrén M.A.* Versuch einer koibalischen und karagasischen Sprachlehre nebst Wörterverzeichnis aus den tatarischen Mundarten des Minussinischen Kreise. St.-Pb., 1857; *Рассадин В.И.* Фонетика и лексика тофаларского языка. Улан-Удэ, 1971; *Он же.* Морфология тофаларского языка в сравнительном освещении. М., 1978; *Он же.* Тофаларско-русский, русско-тофаларский словарь. Иркутск, 1995.

В.И. Рассадин

**ТОФАЛАРЫ.** Самоназв. тофб ‘человек’, в досов. период их называли карагасы ‘чёрные гуси’. Населяют центр. часть Вост. Саян (горно-таеж. часть Нижнеудинского р-на *Иркутской обл.*). Сегодня компактно проживают в селах Алыгджер, Нерха и Верх. Гутара. Числ. (чел.): 1897 — 389, 1915 — 456, 1926 — 417, 1959 — 586, 1970 — 620, 1989 — 722, 2002 — 837.

По физ. типу Т. неоднородны, хотя основой их антропол. облика является катангский тип сев.-азиат. расы большой монголоид. расы с примесью центр.-азиат. типа. Среди молодых поколений Т. высока примесь европеоид. черт, что свидетельствует о большой смешанности этого этноса.

*Тофаларский яз.* входит в уйгуро-тукуюскую подгруппу уйгуро-огузской группы тюрк. языков. В нем выделяют зап. и вост. группы говоров. В 1986 В.И. Рассадиным создана письменность для Т., и в школах внедрено преподавание этого языка. Вытеснение родного языка рус. языком происходит у Т. начиная с 1930-х гг., когда они переводятся на оседлость и расселяются в рус. этнич. среде. Сегодня большая часть Т. считает родным рус. яз., тофалар. разговорный яз. сохраняется среди представителей ст. поколения.

До нач. XX в. Т. делились на 8 родов: кара-йогды, кара-нааш, тарк-нааш, ирге-нааш, тенек-нааш, сары-нааш, чогды, чептей.

В кон. I тыс. до н. э. центр. часть Вост. Присаянья заселили самодийцы, позже кетоязычные группы. В VI–VIII вв. эти племена восприняли тюрк. яз., и значит. роль в этом сыграли тюркоязычные туба, смешение с к-рыми определило этногенез Т. В последующее время предки Т. были зависимы от Уйгурского каганата, державы древ. кыргызов, монг. империи. Вторжение в 1218 монг. войск Джучи в Предбайкалье вызвало их миграцию в труднодоступные горные долины Вост. Присаянья. Между тем проникшие на земли Т. небольшие монголоязычные группы были ассимилированы и вошли в состав складывающейся народности. В рус. источниках 1-й трети XVII в. указывается, что предки Т. являлись кыштымами (данниками) зап.-бурят. князев. После

включения в состав рус. гос-ва они территориально входили в Братскую Удинскую землицу Красноярского у. и с 1648 платили *ясак* в *Удинский острог*. До сер. XVIII в. поддерживали тесные связи с родственными им тувинцами Тоджи, но после присоединения Тувы к Цинскому Китаю, эти контакты прерываются, что приводит к быстрому образованию к XIX в. самостоят. тофалар. этноса. В досов. период Т. взаимодействовали в осн. с бурятами и русскими. В сов. время, особенно в 1960–80-е гг., доля межэтнич. браков с приезжими русскими постоянно росла, что существ. образом повлияло на антропол. и язык. характеристики Т. (наличие европеоид. признаков у молодых Т., их русскоязычность).

В обществ. жизни и быту Т. сохранились следы патриархал. уклада, поддерживались родственные связи, особенно в патронимич. отношениях. Каждый род имел собств. охотничьи угодья и пастбища для разведения оленей. Начиная с 1920-х гг. актив. проникновение русских в тайгу привело к вытеснению Т. к Джуглымскому и Удинскому хр. и потере ими значит. части прежних хоз. угодий. В дальнейшем с проведением *коллективизации* и переводом на оседлость кровнородств. связи у них ослабли и стали носить территориально-соседский хар-р.

Согласно уставу об инородцах 1822 Т. выбирали главу тофалар. администрации — *шуленгу* и его помощников — представителей 5 адм. родов — дарга сроком на 3 года. На ежегод. общем собрании Т. — суглане — собирався *ясак*, крестили детей, венчали молодоженов, отпевали покойников, производили судеб. разбирательства, разрешали имуществ. споры, распределяли р-ны кочевок и охотничьего промысла.

Христианизация Т. во 2-й пол. XVII в. не привела к их отказу от шаманизма. Помимо шаман. представлений у них существовали пережитки тотемистич. и анимистич. воззрений. На их религ. мировоззрение в XIV–XVIII вв. оказал влияние также *буддизм*.

Т. приписывали различ. амулетам (шкуркам горностая, летучей мыши, крота, камням костарма и др.) способность предотвращать беду и болезни, верили в приметы. Они одушевляли деревья и полагали, что у деревьев есть свои шаманы. Пережитки тотемизма у них были связаны с существованием медвежьего культа и др. Их промысл. культ включал магич. и анимистич. представления. Т. верили в духа — хозяйна огня, духов-покровителей, хозяев земли. Они почитали Кудай (Бурхана) — гл. божество верх. мира, к-рому посвящали оленей и лошадей. По их представлениям, Эрлик-хан считался главой ниж. мира. Шаманами у них могли быть как мужчины, так и женщины. Осн. функциями шаманов были врачевание, гадание, прорицательство и освящение домаш. оленей.

Роды у Т. распались на отд. патронимии, к-рые представляли собой группы родственных малых семей. Патронимии вели общую хоз. деят-ть (совмест. выпас оленей в весенне-летний период), совершали единые религ. обряды, в них действовали обычаи взаимопомощи. Малым семьям принадлежали олени, жилища, хоз. инвентарь. Т. придерживались экзогамии. Господствующей формой брака была моногамия. Был распространен калым.

Осн. хоз. занятиями Т. были оленеводство и промысл. охота. Доп. значение для них имели рыболовство и собирательство. Известны были кузнечество, обработка дерева, кожи, рога и вышивка. До 2-й пол. XIX в. единств. верховым и выючным животным у Т. являлась карагасская порода сев. оленей; позднее, заимствовав опыт разведения бурятами лошадей, они стали использовать с хоз. целью оба вида этих одомашненных животных. Охота была связана как с добычей ценной



пушнины, так и с пополнением запасов мясной пищи. Осн. объектами мясной охоты являлись лось, марал, косуля, пушной — медведь, соболь, белка. Кроме этого, Т. охотились на боровую и водоплавающую птицу (глухарей, куропаток, рябчиков, тетеревов). Переход на оседлый образ жизни в поселках в кон. 1920-х — нач. 1930-х гг. привел к изменениям в хоз. жизни Т. Они начинают разводить новые для них породы скота — круп. рог. скот, лошадей, свиней, заниматься сенокосением, огородничеством, использовать гужевые транспорт. средства (телеги, сани), заготавливать дрова. Традиц. виды занятий Т. трансформируются: оленеводство становится отгонным, охотничий промысел ведется сугубо в рамках выполнения госплана по заготовке пушнины.

Традиц. тофалар. жилищем являлся конич. шестовой чум, в зависимости от сезона крытый покрывками из бересты или лосиных и изюбриных шкур. Чум ориентировался входом на восток, существовало условное деление внутр. пространства жилища на муж., левую половину, и жен. — правую. Прямо от входа помещались семейные огоньки. С нач. стационар. проживания в поселках Т. стали жить в срубных домах рус. типа. В XIX в. формой зим. поселений Т. было стойбище из 2–5 чумов, летние поселения состояли в ср. из 10 чумов. Перекочевки совершались на новое место каждые полмесяца.

Одежда Т. была туникообразного покроя и заметных половозраст. различий в крое не имела. Материалом для зимней верх. одежды служила обработанная шкура круп. копытных животных (лося, дикого или домаш. оленя), развернутая мехом внутрь, а летней верх. одежды — ровдуга. В кон. XIX — нач. XX в. верх. одежду начинают шить из покупных тканей — сукна, дабы, далембы и плиса, а также из выделанной овчины. Муж. одежда, в отличие от женской, шилась более короткой, с меховой или тканевой окантовкой по вороту, рукавам, полю и подолу. Жен. одежда шилась присборенной в талии и была более красочной. Верх. одежда подпоясывалась матерчатým поясом. Муж. ниж. одежда состояла из штанов с широким шагом, пошитых из козлиной или кабарожьей кожи, позднее из ткани, и рубахи. Жен. ниж. одежда включала штаны из ровдуги и платье с разрезом на груди. Летом мужчины носили картузы, зимой — меховые шапки из шкур белки, зайца, выдры и рыси. Летним голов. убором тофаларок служил платок с кистями, зимним — шапки из оленьих шкур мехом наружу или из морды оленя с ушами. Дет. шапки шили из меха оленя. Обувь была поршневид. типа: летом носили легкие ичиги, зимой — унты, сшитые из оленьего камуса.

Будничная пища Т. включала мясо диких животных и домаш. оленя, подсоленный зеленый чай, мясной бульон, пресные зольные лепешки. В зависимости от сезона эту пищу разнообразили оленьим молоком (летом), мягким сыром, рыбой, кровяными колбасами, блюдами из сараны и дикоросов (съедобных корней, ревеня, дикого лука, черемши, кедровых орехов, ягод (клюквы, брусники)). Мясо поджаривали на рожне, варили, вялили. Рыбу (харнус, ленок, таймень) ели вареной, вяленой, жареной и мороженой (строганина). В XX в. Т. заимствовали у русских технологию приготовления продуктов из коровьего молока, хлебопечение.

Песенный фольклор Т. представляет песни как сольного, так и хорового исполнения (свадебные, охотничьи, ездовые, обрядовые). Особым жанром были сказки (о животных, волшебные и др.), к-рые публично исполнялись сказителями. Инструмент. музыка игралась на духовых инструментах (флейте, дуговом метал. варгане, музык. луке).

Лит.: Катанов Н.Ф. Поездка к карагасам в 1880 году // Зап. РГО. Отдел этнографии. СПб., 1891. Т. XVII. Вып. 2; Миротворцев К.Н. Карагасы. Иркутск, 1921; Петри Б.Э. Промыслы карагас. Иркутск, 1928; Сергеев М.А. Тофалары сегодня. (К истории национального строительства) // Сов. этнография. 1940; Мельникова Л.В. Тофы. Иркутск, 1994; № 4.

А.А. Бадмаев

**ТРАВПОЛЬНАЯ СИСТЕМА ЗЕМЛЕДЕЛИЯ** (травополье). Разработанная изв. рос. почвоведом акад. В.Р. Вильямсом система земледелия, в к-рой восстановление плодородия достигается за счет введения в севообороты значит. клина сеяных трав. В связи с наличием в данной системе земледелия паров она иногда определяется как паро-травопольная. В Сибири 1-е опыты по разработке травопол. севооборотов начались еще до Окт. революции и продолжались в послерев. период. В разработанном в 1926 специалистами Сибкрайземуправления «Перспективном плане развития сельского хозяйства Сибирского края» Т. с. з. рассматривалась как единств. основа агротехнол. перестройки с. х. региона. В марте того же года бюро *Сибкрайкома ВКП(б)* поставило задачу реорганизации с. х. края на базе Т. с. з.

Приверженцы новой системы земледелия указывали на ряд серьез. проблем, к-рые стояли перед аграр. экономикой Сибири. Одной из них являлось сокращение кормовой базы молочного жив-ва. Без разрешения кормового вопроса нельзя было добиться увеличения произв-ва осн. экспорт. продукта сиб. с. х. — живот. масла (см. *Маслоделие*). Кроме того, вызвавшее кормовую проблему существ. увеличение посев. площ. приводило к возникновению кризис. явлений в растениеводстве. Следствием сокращения площ. свобод. целин. земель стало вовлечение в полевой оборот не восстановившей свое плодородие залежи. Продолжение подобной тенденции в перспективе могло обернуться кризисом господствовавшей в регионе залежной системы и переходом к устаревшему к тому времени трехполью (см. *Земледелия системы*). Переход к Т. с. з. позволял повысить плодородие почв и существенно увеличить кормовую базу жив-ва. Кроме того, искусств. травяная залежь создавала благоприят. условия для выращивания твердой пшеницы и льна. Внедрение новой системы не должно было привести к падению объемов произв-ва продуктов растениеводства, поскольку постепенное сокращение за счет посевов трав площ. старопахот. земель планировалось компенсировать вовлечением в севообороты залежи. В кач-ве осн. базы внедрения Т. с. з. в сер. 1920-х гг. рассматривались семейно-трудовые крест. хоз-ва. Данный подход в целом соответствовал реализуемой в период *новой экономической политики* тактич. линии большевист. партии в *аграрном вопросе*.

В кон. 1920-х гг. аграр. политика претерпела радикал. изменения. Был взят курс на *коллективизацию* с. х. В связи с этим трансформировались и теор. подходы к планированию с.-х. произв-ва. В принятом в нач. 1930 «Генеральном плане развития народного хозяйства Сибири» единств. путем перестройки аграр. сектора экономики объявлялась коллективизация крест. хоз-в. Тем не менее его авторы были верны выбору своих предшественников — Т. с. з. оставалась основой агротехнол. реконструкции с. х. региона. Однако в Ген. плане содержались усовершенствованные типы севооборотов, в к-рых продуктивность земли восстанавливалась не только за счет сеяных трав, но и за счет более широкого внедрения пропашных культур и применения минер. удобрений.

В 1930 ситуация вновь изменилась. Предполагаемое при массовом внедрении Т. с. з. значит. увеличение площадей, занятых сеяными травами, в осн. за счет сокращения прироста посевов зерновых, по мнению

оппонентов «травяного шаблона», противоречило поставленной пр-вом задаче: разрешить *зерновую проблему* Т. с. з. стала рассматриваться как агротехнол. диверсия, направленная на срыв соц. стр-ва.

В 1930-е гг. разрешить зерновую проблему так и не удалось. Урожай хлебов оставались неустойчивыми и имели связанную с падением плодородия почв тенденцию к постоянн. снижению. В этих условиях поиск оптимальн. агротехнологий возобновился. В 1937 проведена общесоюз. дискуссия о севооборотах. По ее результатам приняли решение о переходе в большинстве регионов страны к ранее отвергнутой Т. с. з. Выбор обосновывался отсутствием минер. удобрений и средств на мелиорацию, а также необходимостью укрепления кормовой базы жив-ва, находившегося в еще более плачевном состоянии, чем растениеводство. Прерванное Великой Отечественной войной внедрение Т. с. з. возобновилось в кон. 1940-х гг. В сент. 1949 принимается пост. пр-ва, Совета министров и ЦК ВКП(б), предусматривающее, в частн., завершение в 1950 работ по введению полевых и кормовых травопол. севооборотов в большинстве областей и краев Сибири. Однако в силу шаблона. подхода и чрезмерной централизации должного эффекта это мероприятие не дало.

В постсталин. период ставка в аграр. политике была сделана на первоочеред. решение зерновой проблемы. Осн. упор при определении путей наращивания произ-ва зерновых делался на экстенсив. методы. В кач-ве базы для расширения посевов рассматривались целин. и залеж. земли Казахстана и Сибири (см. *Целинных и залежных земель освоение*). Следующим «крупным резервом увеличения производства зерна» называлось «изменение структуры посевных площадей». Одной из гл. причин кризис. развития зернового хоз-ва в пост. февральско-мартовского (1954) Пленума ЦК КПСС называлось сокращение площ. посева зернофураж. культур при общем увеличении посев. площ. в стране. А это стало следствием «шаблонного применения» Т. с. з., в результате чего посевы зерна заменялись посевами многолет. трав. После выхода пост. Пленума ЦК КПСС примерами «порочной практики» в Сибири были названы совхозы «Москаленский» и «Марьяновский» Омской обл. и совхоз «Рубцовский» Алтайского кр., получившие ярлык «травяных совхозов». Посевы трав в них занимали соотв. 59, 51 и 47% от общей площ. пашни. Подобный уд. вес трав в севообороте вполне соответствовал принципам Т. с. з. и позволял повысить урожайность зерновых на остальных площадях без применения острodefицит. минер. удобрений. Тем не менее положит. стороны Т. с. з. игнорировались, а мест. органы обязывались увеличить посевы зерновых, в т. ч. за счет сокращения посевов и распахки площ., занятых многолет. травами. В итоге произошел повсемест. отказ от Т. с. з. Не возродилась она и после завершения целин. эпопей. В новых условиях ставка сделана на более интенсив. технологии.

См.: *Аграрная политика советского государства в Сибири; Сельское хозяйство.*

Лит.: Долголюк А.А. и др. Сибирь: проекты XX века (начинания и реальность). Новосибирск, 2002.

В.А. Ильных

**ТРАКТ (почтовый)** (нем. Trakt, от лат. tractus — путь, от traho — ташу, волочу), улучшенная грунтовая дорога, соединяющая важные нас. пункты; имела станции (постоялые дворы) и верстовые столбы. По Т. шли регулярные перевозки пассажиров, грузов и почты (почт. Т. с почт. станциями).

Во 2-й пол. XVIII в. системой почт. Т. и станций было связано большинство городов Сибири. От *Томска*

в сер. XIX в. шло 37 Т. Гл. из них — Московско-Сибирский (см. *Сибирский тракт*), протянувшийся от границ Пермской губ. через *Тюмень, Тобольск, Томск, Красноярск до Иркутска.*

В Зап. Сибири трудности для путешественника представляла лишь Барабинская степь, где на протяжении 440 верст дорога шла по болоту. Гати были устроены из тонкого фашинника и прутьев, засыпанных землей и покрытых дерном. Весной и во время осенних дождей гати размокали, повозки вязли в грязь и ломались. Большие хлопоты доставляло также весен. половодье, когда выходили из берегов не только Тобол, Иртыш, Обь, Томь, Енисей, Ангара, но и мн. мелких речек. В такое время на гл. Т. до Иркутска насчитывалось 52 реч. переправы. Тура под Тюменью разливалась в ширину на 7 верст, а Обь — почти на 40 верст: от Кольвани до ст. Дубровинской. Зимой появлялись др. трудности: дорога обычно шла 1 колеей, и встречным было трудно разъехаться. Почт. ямщики жаловались, что обозные не всегда выполняли правило, требовавшее уступать дорогу почте.

Передвигались по Т. не обязательно на лошадях. Напр., по тракту Тобольск—Берёзов (вдоль Иртыша и Оби) летом осн. часть пути совершали на небольших почт. лодках с 1 кормчим и 2 гребцами. Только зимой здесь ездили в повозках. Весной и осенью по тонкому льду 170 верст между ст. Шеркальской и Берёзовом передвигались на нартах, запряженных оленями или собаками.

Др. Сибирский почт. тракт под назв. «Линейный» шел вдоль Киргизской степи, от границ Оренбургской губ. через *Омск* до Усть-Бухтарминской крепости. Почт. станции располагались в редутах, форпостах и крепостях на степ. границе. Гл. часть пути до Усть-Каменогорска проходила по ровной местности. Большие затруднения доставлял разлив Иртыша и озер: затопленные уч-ки приходилось объезжать. На уч-ке от Усть-Каменогорска до Усть-Бухтармы среди горн. массивов с крутыми спусками и подъемами почту возили верхом и на небольших тележках. Зимой приходилось пробиваться через глубокие сугробы.

От каждого губ. или обл. центра почт. Т. шли к окр. или уезд. городам. Напр., от Томска они шли на юг — к *Барнаулу, Бийску, Кузнецку*. В Вост. Сибири центром почт. путей был Иркутск. От него Т. веером расходились на *Кяхту* (к кит. границе), *Нерчинский Завод* (далее на Шилку и Амур), *Якутск* (далее до Охотского порта).

Гл. трудность при продвижении на восток представлял Байкал. На этом отрезке различались 2 пути — зимний и летний. Зимний проходил по льду Байкала, достаточно прочному на протяжении янв.—марта. Остальные 9 мес. в году Байкал приходилось объезжать 200-верстным путем по крутым склонам хребтов Култука, Хамар-Дабана и Шебутуя, через горн. речки, сквозь снеж. вьюги в горах. На перевале через Хамар-Дабан Т. превращался в тропу, по к-рой можно было проехать только верхом. Для сокращения этого пути во 2-й пол. XIX в. построили *Кругобайкальский тракт*. От *Верхнеудинска* тракты на Кяхту и *Нерчинск* проходили по благоприят. местности.

Т. от Иркутска до Якутска в своей осн. части, на протяжении 2 тыс. верст, проходил вдоль р. Лены. Летом и зимой проезжали по самой реке, весной и осенью, а также во время ненастной погоды — берегом на верховых вьючных лошадях. За Якутском сообщение становилось более затруднительным. Если от Иркутска до Якутска почта доставлялась раз в 2 недели, то от Якутска до *Охотска* — раз в месяц, от Охотска до Камчатки — 2 раза в год (летом и зимой).

Почт. дорога между Якутском и Охотском проходила по горн. местности, прорезанной системой рек Амги и Алдана. Лошади для обслуживания редких станций (разнесенных одна от др. на 100–200 верст) пригонялись из далеких якут. улусов. Зимой для переезда от Якутска до ст. Алданской ездили на санях лошадыми; далее до Чернолесной — верхом на лошадях; от Чернолесной до Аркинска — верхом на оленях; от Аркинска до Охотска — в нартах, пристегивая к каждой по 12 собак. Почта от Якутска до Охотска проходила летом за 18–26 дн., зимой — за 12–16 дн.

Почт. обмен между Охотском и Камчаткой летом происходил по морю. Т. действовал лишь зимой. Отправлялась по нему только легкая корреспонденция (до небольших посылок вкл.). Почт. Т. шел через тундры и горы. Весь путь по почт. дорожке составлял 3 766 верст. На нартах с оленями и собаками его проходили за 40–60 дн. (перегоны между кочевьями длились 6–12 дн.).

При передвижении по сиб. почт. Т. на лошадях использовались в осн. почт. кибитки. Зажиточные путешественники ехали в собств. экипажах. С 1830-х гг. стали использовать тарантас. Сидений в нем не было: на дно укладывались перины и тюфяки, а в изголовье — подушки. Пассажир ложился в тарантас и в таком положении совершал большую часть пути. В Сибири славились тарантасы, изготовленные в Казани.

Развивались и способы перевозки. В XVII в. преобладала система езды «на долгих» — без перемены лошадей на протяжении сотен верст. По мере обживания Т., обустройства станций через каждые 25–30 верст утвердился способ езды «на перекладных» («на почтовых»). Частая смена лошадей позволяла повысить скорость до 10 верст в час летом и до 12 — зимой. Эти цифры устанавливались в кач-ве офиц. ограничений, но могли превышать по соглашению ямщика и пассажира (до 18 верст в час). В 1787 почта доходила до С.-Петербурга от Красноярска за 64 дня, в сер. XIX в. от Иркутска — за 31 день (курьер проделывал тот же путь за 19 дней).

С постройкой *Транссибирской магистрали* роль Московско-Сибирского тракта снизилась. Однако второстепенные (подъездные) Т. сохранили значение; они существуют и поныне в виде автомоб. дорог.

Лит.: *Почта* и телеграф в XIX столетии. СПб., 1902; *Базилевич К.* Почта в России в XIX веке. М., 1927; *Гольдфарб С.* Иркутская почта: Очерк истории. Иркутск, 1998; *Катионов О.Н.* Московско-Сибирский тракт и его жители в XVII–XIX вв. Новосибирск, 2004.

О.Н. Катионов

**ТРАНСПОРТ**, отрасль экономики, осуществляющая перевозку пассажиров и грузов. Т. является основой геогр. разделения труда и активно воздействует на размещение произв-ва.

В Сибири перевозки традиционно осуществлялись посредством *гужевого транспорта* и водных путей сообщения. Гл. задачей в развитии Т. в 1-е столетия после прихода *русских* в Сибирь было создание системы трактов (см. *тракт почтовый*). К нач. XIX в. эта сеть в осн. сложилась; стержнем ее явился *Сибирский тракт*. С сер. XIX в. качественно изменились перевозки по воде: *речной транспорт* стал пополняться пароходами. Пароходство стало одной из осн. отраслей приложения частн. капиталов в Сибири. Одновр. в европ. части страны ширилось применение паровых машин для сухопут. перевозок — быстро развивался *железнодорожный транспорт*. За Уралом ж. д. появилась в 1890-е гг. *Транссибирская магистраль* сразу приобрела роль транспорт. артерии между востоком и западом; дороги, по к-рым осуществлялись гужевые перевозки, выпол-

няли функции капилляров. Транссиб вел к воротам на зарубеж. рынки — Владивостокскому порту.

Появление во 2-й пол. XIX в. новых мощных транспорт. средств породило *транспортные проекты*, нацеленные на создание сквозных маршрутов (речных и ж.-д.). Из смелых замыслов тех десятилетий прочно вошел в жизнь лишь один — связать Сибирь с Европой через сев. моря. На этой основе был создан *Северный морской путь*.

Между тем на исходе XIX в. появились новые виды Т.: автомобильный, авиационный, трубопроводный. До кон. 1920-х гг. они не играли существ. роли, уступая по объемам перевозок ж. д. и пароходам. С 1930-х гг. значение автомобилей заметно повысилось. Их преимуществ — сокращение времени в пути и доставка «от двери до двери» без доп. перегрузок. По мере расширения дор. сети перевозки *автомобильным транспортом* стали вытеснять водные и ж.-д. вначале на коротких, затем на ср. и дальних расстояниях. Но если в мире к 1970-м гг. на автомобили приходилась осн. доля грузовых перевозок (а в совокупности с авиацией — также пассажир. и почт.), то в России гл. роль в дальних перевозках сохранили ж. д. На развитие ж. д. в 1920–30-е гг. направлялось не менее 2/3 транспорт. капиталовложений, за счет чего были построены вторые пути на всем протяжении от центра страны до *Владивостока*, а где-то — и новые магистрали (напр. *Турксиб*).

В Великую Отечественную войну резко увеличилось значение дальневост. мор. Т. На тихоокеанские маршруты пришлось половина всех мор. грузов, отправленных в СССР по ленд-лизу. Вдобавок к Владивостокскому порту в 1942–43 начали строить мор. порты в *Находке*, *Ванино*, *Петропавловске-Камчатском*; в 1944 их первые терминалы вступили в строй. Война также высветила значение авиации и автотранспорта, к-рые получили ускор. развитие в послевоен. годы. Вместе с тем общий объем кап. вложений в транспорт после войны снижался: в 4-й пятилетке он составил 12,3% суммар. кап. вложений, в 6-й — 8,6%.

Внимание к ж. д. вновь повысилось в сер. 1950-х гг. Масштаб. реконструкция (вкл. *электрификацию*) позволила увеличить провозную способность ж. д. за 1955–65 в 2 раза и в дальнейшем сосредоточить усилия на развитии др. составляющих единой транспорт. сети. Особенно высокие темпы роста со 2-й пол. 1960-х гг. показывал трубопровод. Т. От крупнейшей сиб. месторождений на юг и запад протянулись многочисл. нефте- и газопроводы (см. *трубопроводы магистральные*). Трубопровод. и автомоб. Т. приобрели приоритет. роль в сов. транспорт. системе в 1975–85. Кап. вложения в Т. в целом вновь достигли 12%. В эти годы в Сибири велось круп. ж.-д. стр-во (*Байкало-Амурская магистраль*) наряду со стр-вом крупнейшего на Д. Востоке и самого современного в стране Восточного порта в Находке.

В последнее десятилетие XX в. новое транспорт. стр-во практически прекратилось, грузооборот у действующих перевозчиков резко уменьшился, даже ж. д. оказались загружены лишь наполовину. Улучшение экон. условий в нач. XXI в. выдвинуло на 1-й план след. факторы развития сиб. Т.: добыча нефти и газа в *Тюменской обл.*, спрос на углеводород. сырье со стороны стран Азиатско-Тихоокеанского региона, стремление сделать Транссиб и БАМ частью междунар. транзит. пути. Эти обстоятельства предполагают стр-во сети опорных автомагистралей в р-нах нефте- и газодобычи, прокладку трубопроводов в юж. и вост. направлениях, ремонт ж.-д. полотна для приведения его в соотв. с междунар. стандартами. Гл. особенностью России и Сибири в области Т. остается господствующее положение ж.-д. Т. и относительно малая роль автомобильного.



Лит.: *Зотов Д.К., Ушаков С.С.* Проблемы развития транспорта СССР. М., 1990; *Ламин В.А., Пленкин В.Ю., Ткаченко В.Я.* Глобальный трек: развитие транспортной системы на востоке страны. Екатеринбург, 1999; *Ткаченко В.Я., Перцев В.П.* Сухопутный транспорт Сибири. Формирование опорной сети железных и автомобильных дорог. Новосибирск, 2003.

А.К. Кириллов

### ТРАНСПОРТ ГОРОДСКОЙ ОБЩЕСТВЕННОЙ

В XIX — нач. XX в. жители городов передвигались по улицам в осн. пешком. Если же требовалось перевезти груз или предстояла дальняя поездка, договаривались за плату с кем-то из имевших лошадей и повозки. С ростом городов потребность в передвижении на дальние дистанции обусловила развитие извозного промысла. В городах Сибири и Д. Востока извозом занимались гл. обр. крестьяне, жившие в пригородах или близлежащих селах. Число извозчиков быстро возрастало. Напр., в 1905 в *Новониколаевске* к услугам жителей предлагалось 229 легковых извозчиков и ок. 400 повозок для перевозки вещей или тяжелых грузов. В 1910 число легковых извозчиков возросло до 289, а ломовых — до 1 064.

В 1920-е гг. в городах Сибири и Д. Востока начал развиваться обществ. транспорт, постепенно вытеснивший из сферы пассажир. перевозок извозчиков. Осн. видом Т. г. о. становились автобусы. В 1928 в *Омске, Новосибирске, Красноярске* и *Иркутске* курсировало ок. 35 автобусов, к 1932 только в городах Зап. Сибири их насчитывалось уже более 80. Вместе с тем автобусное движение не обеспечивало полностью потребности населения. Так, в Омске в 1932 на 1 жителя приходилось всего ок. 13 поездок на обществ. транспорте в год. К 1935 автобусное сообщение имело практическое во всех круп. и ср. городах за Уралом. Возрастало число пассажиров гор. транспорта. В 1935 в *Западно-Сибирском кр.* было перевезено 13 390 тыс. пассажиров, или в 1,5 раза больше, чем в 1933. В *Восточно-Сибирском кр.* в 1931 автобусы перевезли 4 711 тыс. пассажиров, в 1934 — 8 751 тыс., т. е. почти в 1,9 раза больше. В 1930-е гг. успешно развивавшимся видом Т. г. о. в Сибири и на Д. Востоке становился трамвай. В нач. 1930-х гг. начинается стр-во трамвайных линий в Новосибирске, Омске, *Новокузнецке*, их пуск состоялся в годы 2-й пятилетки. Длина трамвайных путей в Новосибирске и Новокузнецке в 1937 составила 32,6 км. В 1935 в Новокузнецке трамваем ежедневно пользовалось ок. 63 тыс. чел. В Новосибирске за 1935 трамваем было перевезено 15 426 тыс. пассажиров, в Омске за 1937 — 16 160 тыс. Т. о., передвижение с помощью Т. г. о. стало привычным для большинства жителей городов Сиб. региона.

В годы *Великой Отечественной войны* в крупных городах Сибири и Д. Востока осн. нагрузку на перевозке пассажиров выполняли трамваи. Однако вагоны изнашивались, не ремонтировались, все чаще не выходили на линию. В нач. 1943 в Новосибирске действовало 29 трамвайных вагонов, к янв. 1944 их осталось всего 10. Среднесуточная перевозка пассажиров в 1942 составила 104,5 тыс. чел., в 1943 — 77,5 тыс. По решению горкома ВКП(б) для восстановления трамвайного парка с оборонных заводов было передано большое кол-во станков, инструмента, металла и др. материалов. Для проведения ремонтных работ командировано 4 инженера и свыше 100 рабочих. Они восстановили десятки вагонов и обеспечили их выход на линию. В янв. 1944 среднесуточная перевозка пассажиров в Новосибирске составила 41,3 тыс. чел., в февр. — 55,0 тыс., в марте — 69,2 тыс., в апр. — 122,9 тыс., в мае — 132,6 тыс. чел.

В 1-е послевоен. годы осн. внимание уделялось развитию трамвайного сообщения. В 1947 трамвай был пущен в Иркутске, в 1948 — в *Барнауле*, в 1949 — в *Томске*, в 1958 — в *Улан-Удэ*, в 1960 — в *Бийске*.

Если в 1948 протяж. трамвайных линий в городах *Алтайского кр.* была равна 15,4 км, то в 1960 — 49,5 км, кол-во вагонов составляло соотв. 11 и 82, а число перевезенных пассажиров — 200 тыс. и 42,7 млн чел. В Новосибирске протяж. трамвайных путей увеличилась с 39 км в 1949 до 125 км в 1961. Горожан обслуживали 15 трамвайных маршрутов, по к-рым курсировали свыше 300 вагонов.

Новым видом пассажир. транспорта в Сибири в 1950-е гг. стал троллейбус. Впервые в нояб. 1955 он был сдан в эксплуатацию в Омске. В Новосибирске в создании мат.-техн. базы троллейбусного движения принимали участие коллективы 72 пром. предприятий. Только в 1957 при их содействии было построено 25 км троллейбусных линий. В 1961 их протяж. достигла 53 км, троллейбусный парк насчитывал 92 машины. Развитие электрифицир. транспорта — экономичного и не загрязняющего воздух, имело большое соц.-экон. значение.

Однако осн. объем пассажироперевозок выполняли автобусы. В 1950 в городах *Новосибирской* и *Омской обл.* ими воспользовались 14 млн чел., в 1958 — 95 млн. Только в Новосибирске число автобусов общего пользования возросло с 85 в 1953 до 370 в 1961. Быстро увеличивалось также кол-во легковых такси. В 1961 новосибирцев обслуживало ок. 600 автомобилей, тогда как в 1950 — всего 27.

В то же время развитие транспорта не соответствовало потребностям быстро растущих городов. Часто нарушался график движения; автобусы, троллейбусы и трамваи, особенно в часы пик, были перегружены. Из-за поломок и некачеств. ремонта на линию выходило лишь 50–60% имевшихся транспорт. средств. Транспорт. проблема в городах Сибири ощущалась острее, чем во мн. др. регионах страны. В 1962 кол-во поездок на всех видах транспорта в ср. на 1 жителя в Новосибирске, Омске, Красноярске составляло 87% по сравнению с этим показателем в Горьком, Куйбышеве, Воронеже. Массовые социол. обследования показали, что трудящимся в городах Сибири на поездку к месту работы и обратно приходилось затрачивать на 35–40% больше времени, чем в центр. части страны.

В 1970–80-е гг. значительно расширилось автобусное и троллейбусное сообщение, однако сократилась трамвайная сеть. В Новосибирске сдано в эксплуатацию 1-е в Сибири метро (см. *Метрополитен*). В 1990-е гг. в рыночных условиях большую роль в решении транспорт. проблемы в сиб. и дальневост. городах стали играть частн. перевозчики, использующие автобусы, микроавтобусы и легковые такси.

Лит.: *Исаев В.И.* Быт рабочих Сибири. 1926–1937. Новосибирск, 1988; *Букин С.С.* Опыт социально-бытового развития городов Сибири (вторая половина 1940-х — 1950-е гг.). Новосибирск, 1991.

С.С. Букин, В.И. Исаев

**ТРАНСПОРТНЫЕ ПРОЕКТЫ**, нереализованные проекты путей сообщения, корен. образом меняющих транспорт. инфраструктуру Сибири.

Задача облегчения сквозного движения по Азиат. России с выходом в европ. часть страны осознавалась властью уже в XVIII в. До появления жел. дорог ее пытались решать за счет стр-ва каналов. На исходе XVIII в. появился *Исетский проект*, по к-рому предполагалось соединить Обь-Иртышский и Волго-Камский бас. системой каналов через Уральский водораздел. С 1814 начала изучаться возможность соединения бас. Оби и Енисея. В 1880–90-х гг. этот проект дошел до практич. воплощения, однако *Обь-Енисейский канал* оказался неудачным ввиду своей маломощности. В связи с планами стр-ва реч. каналов можно рассматривать и проект,

появившийся на исходе 1860-х гг.: *Переброска части стока сибирских рек.*

Еще один проект, связанный с транспортным использованием великих сиб. рек, подразумевал организацию торговли из Сибири по *Северному морскому пути.* Чтобы избежать плавания по Карскому морю, предлагалось создать *Евразийский океанский порт* в Баренцевом море в р-не Индиги, к которому проектировалась прокладка ж. д. из низовьев Оби и Енисея.

Постройка *Транссибирской магистрали* дала толчок новым проектам. В 1902 появился план «продолжения» Транссиба к мысу Дежнева и дальнейшего соединения с Аляской посредством тоннеля под Беринговым прол. Это позволило бы создать сплошной путь: железнодорожную магистраль Париж—Нью-Йорк. Во 2-й пол. 1940-х гг. проектировался к стр-ву *тоннель под Татарским проливом.*

Широко и длительное время дискутировались замыслы сооружения ж. д., параллельной Транссибу, расположенной севернее и замыкающейся на сев. мор. порты Сибири, а также на ж.-д. сеть Европ. России. *Иркутское совещание 1906 о путях сообщения в Сибири* полагало необходимым в будущем стр-во ж.-д. магистрали на 300—400 км севернее Транссиба, исходя из интересов экон. развития этой местности. Строить в Сибири широтные магистрали предлагало и *Особое межведомственное совещание 1916.* В годы *Первой мировой войны* появился 1-й проект такой магистрали под назв. *Великий северный путь.* Предполагалось, что он соединит Мурманск с Охотским побережьем. Началом реализации этого проекта стали 2 стройки сов. времени: *Байкало-Амурская магистраль*, в осн. построенная в 1970—80-е гг., и *Полярная дорога*, частично построенная до 1953, отчасти восстановленная в 1970-е гг. и на нек-рых участках действующая в нач. XXI в.

В. А. Ламин

**ТРАНССИБИРСКАЯ МАГИСТРАЛЬ** (Транссиб, Великая Сибирская магистраль). Крупнейшая в мире ж. д., построенная в 1891—1916 между Челябинском и Владивостоком, соединившая европ. и азиат. части России. В 1916 протяж. составляла 8,3 тыс. км.

Первые проекты ж.-д. линий в Сибири разрабатывались в сер. XIX в. по инициативе *Н.Н. Муравьева-Амурского* группой рус. инженеров под рук-вом Д.И. Романова, к-рый в 1857 провел изыскания с целью проведения ж. д. от Софийска на Амуре до побережья зал. Де-Кастри (ныне — зал. Чихачева) в Татарском прол. Проект был предложен пр-ву, но не вызвал интереса не столько из-за недостатка средств на его осуществление, сколько из-за новизны постановки вопроса о стр-ве ж. д. на безлюдной окраине России, тогда как еще не была осознана важность ж.-д. транспорта в центр. густонаселенных р-нах.

В последующее время предлагалось мн. проектов проведения ж.-д. линии в Сибирь. Изыскания Мин-ва путей сообщения (МПС) были предприняты лишь 1880-е гг. В 1887 под рук-вом инженеров Н.П. Меженинова, О.П. Вяземского и А.И. Урсати были организованы 3 экспедиции для изучения возможности проложения трассы Среднесибирской, Забайкальской и Южно-Уссурийской ж. д. В 1887—90 проблема ж.-д. стр-ва в Сибири неоднократно обсуждалась Петербургским отд-нием техн. об-ва, к-рое создало комиссию «По вопросу о железной дороге через всю Сибирь» под пред. А.Н. Горчакова. В результате было выбрано наиболее целесообразное направление ж.-д. линии через Челябинск, Курган, Омск, Красноярск, Нижнеудинск, Иркутск, Владивосток. Предлагалось строить однопутную дорогу с колеями нормальной ширины, но по облегченным техн. условиям: техн. скорость поездов — 12 км/ч,

предельный уклон — 0,074, 0,093, 0,113, 0,174, шир. земляного полотна — 5 м поверху на насыпях и 4,7 м в выемках, рельсы облегчен. типа, мин. число круп. мостов, расстояние между станциями до 50 верст.

Для рук-ва стр-вом было создано Упр-ние по сооружению Сибирской ж. д. дороги МПС и *Комитет Сибирской железной дороги.* Строит. работы велись участками: Уссурийская ж. д. (1891—97), *Западно-Сибирская ж. д.* (1892—96), Забайкальская ж. д. (1895—1900), *Китайско-Восточная ж. д.* (КВЖД; 1897—1907), *Кругобайкальская ж. д.* (1899—1904), Амурская ж. д. (1908—16). Первонач. в состав Транссиба входили также линии Екатеринбург—Челябинск (1894—96) и Пермь—Котлас (1896—99), переданные затем Пермской ж. д.

Стр-во Транссиба предполагалось вести в 3 этапа в теч. 10 лет. Однако в 1896 рус. пр-во заключило соглашение с Китаем о прокладке трассы ж. д. через Маньчжурию (КВДЖ), и стр-во Амурской ж. д. отодвинулось во времени. По объемам произведенных работ, трудности преодоления природ. преград, по протяженности у Транссиба не было аналогов в мире. Мн. работы производились вручную с применением примитив. орудий труда (кайло, лопата, топор, пила, тачка). На стр-ве Зап.-Сиб. и Ср.-Сиб. уч-ков магистрали использовались амер. землеройные машины (плуги). Они имели ограниченное применение, будучи приспособлены для работы на ровных, сухих и безлесных территориях, тем не менее позволяли выполнять более 10% всех работ. На стр-ве Кругобайкальской ж. д. при проходе тоннелей использовались электр. и пневматич. установки для бурения. Ежегодно прокладывалось 500—600 км пути, укладывалось до 12 млн шпал, ок. 1 млн т рельсов и скреплений, отсыпалось до 100 млн куб. м грунта.

Сооружением различ. уч-ков Транссиба и стр-вом искусств. сооружений руководили изв. инженеры-железнодорожники Н.П. Меженинов, А.Н. Пушечников, Б.У. Савицкий, К.Н. Симберг, Г.М. Будагов, А.И. Урсати, К.Я. Михайловский и др. Проекты больших мостов разрабатывались под рук. *Н.А. Белелюбского* и Л.Д. Проскуракова. В самые актив. годы в стр-ве участвовало от 60 до 80 тыс. рабочих, свыше 9 тыс. ссыльнокозачан, ок. 4,5 тыс. ссыльнопоселенцев, а также солдаты.

Рабочее движение на отд. уч-ках Транссиба началось в 1893, регуляр. сквозное движение — с 1916. В адм. отношении дорога первонач. делилась на 4: Уссурийскую, Амурскую, Забайкальскую, Сибирскую, из к-рой в 1915 выделены Омская и Томская. В 1900—05 через оз. Байкал и в 1914—15 через Амур были организованы паромные переправы.

Пропуск. способность дороги в нач. эксплуатации составляла 4 пары поездов в сутки, перевозилось до 1 млн чел. и 40—45 млн пуд. грузов ежегодно. Мощность дороги значит. увеличилась после прокладки в 1907—15 вторых путей на линии между Челябинском и Иркутском и от оз. Байкал до ст. Карымская. В 1913 по Транссибу следовало 12—15 пар поездов в сутки, в т. ч. комфортаб. курьерские, считавшиеся лучшими в мире (имели спальные вагоны с ванными, гимнастич. залами, 6-ками, ресторанами и т. п.). В 1916 поездка из Москвы во Владивосток через Одессу парходом длилась ок. 40 дней и стоила 600 руб. в 1-м классе, 450 руб. — во 2-м. Поезд же преодолевал дорогу до Владивостока за 10 суток, а поездка стоила 114 руб. в 1-м классе, 74 руб. — во 2-м и 51 руб. — в 3-м. Из Лондона до Шанхая поездка паромом занимала 16 суток и стоила 200—329 руб., а паромом — больше месяца и стоила 900 руб.

Транссиб с сетью обслуживающих депо и мастерских с самого нач. своей деят-ти представлял собой

крупнейшее предприятие, в зоне его влияния строились лесопильные, шпалопропиточные з-ды, каменноуг. копи, доки, склады, магазины, больницы. Сооружение Транссиба способствовало экон. развитию Сибири и Д. Востока, созданию новых городов и поселков.

В годы 1-х пятилеток на Урале и в Сибири активно велось новое ж.-д. стр-во, особенно в зоне влияния Урало-Кузнецкого комбината. Сооружение *Туркестано-Сибирской ж. д.* позволило соединить угольные и хлеб. р-ны Зап. Сибири с хлопковод. р-нами Ср. Азии. К кон. 1930-х гг. активизировалось стр-во новых линий в Вост. Сибири. В 1934–36 здесь вложено в новое стр-во 172 млн руб., в 1937 – 90 млн. Расширялась сеть ж. д. на Д. Востоке. В предвоен. годы стали действовать новые линии Надеждинск–Тавричанка, Сибирцево–Платоновка–Турый Рог, Смолениново–Дунай, Сучан–Сергеевка, Угольная–Кангауз, Кангауз–Сучан, Сучан–Находка и др. дороги, способствовавшие экон. развитию края.

К нач. *Великой Отечественной войны* значит. обновилось вагон. и локомотив. хоз-во Транссиба. На ж. д. поступили новые мощные паровозы серии «ФД», «Э». В депо было установлено новое оборудование, в т. ч. для теплой промывки паровозов, что значит. улучшило качество их ремонта. Эксплуатац. дец-ть ж. д. стала осуществляться по единому сетевому графику движения грузовых и пассажир. поездов, что придало дец-ти Транссиба особую четкость, обеспечило увязку работы всех предприятий транспорта: станций, депо, дистанций пути, сигнализации связи; значит. повысилась скорость движения поездов, увеличился среднесут. пробег локомотивов и вагонов, улучшились др. показатели использования подвиж. состава. Все это позволило Транссибу достойно выдержать трудности воен. лет и внести значит. вклад в победу над врагом.

В период войны Транссиб выполнял задачи эвакуации населения и предприятий из оккупир. р-нов, бесперебойной доставки грузов и воинских контингентов на фронт, не прекращая при этом и внутрисиб. перевозок. Сибирь в годы войны стала гл. арсеналом страны, поставщиком продовольствия и воинов. Позднее в освобожденных р-нах железнодорожники Урала и Сибири активно участвовали в восстановлении разрушенного войной ж.-д. хоз-ва. В 1945 Транссиб сыграл осн. роль в перевозке грузов в связи с войной с Японией. Тысячи железнодорожников участвовали непосредственно в воен. действиях, награждены орденами и медалями.

В послевоенные годы Великая Сибирская магистраль продолжала свой путь в будущее, активно строилась, модернизировалась. В 1956 пр-во утвердило ген. план электрификации ж. д., согласно к-рому одним из первых электрифицир. направлений должен был стать Транссиб на уч-ке от Москвы до Иркутска. Это было осуществлено к 1961. В 1970 Транссиб полностью перешел на прогрес. виды тяги: электрическую и тепловозную. Постепенно менялась орг-ция эксплуатац. работы, внедрялись автомат. упр-ние, электронно-вычислит. техника. Железнодорожники Транссиба достойно выходили из кризис. ситуаций 1990-х гг., обеспечивали ускорен. продвижение поездов при очень насыщенном графике движения, постоянно снижая эксплуатац. затраты, к-рые на дорогах Сибири и Д. Востока на ед. продукции ниже, чем на др. дорогах России.

В нач. XXI в. Транссиб – крупнейшее совр. транспорт. предприятие, протяж. его ж.-д. линий в азиат. части страны составляет более 10 тыс. км. Скорый пассажир. поезд проходит по ней со ср. скоростью 65 км/ч за 140 ч. В рамках Сибири Транссиб представляет 5 ж. д. (*Западно-Сибирская, Красноярская, Восточно-Сибирская, Забайкальская и Дальневосточная*). Транссиб по-прежнему, как и 100 лет назад,

является осн. связующим звеном между транспорт. системами Европы, Юго-Вост. Азии и бас. Тихого океана, коридором для транзит. перевозок.

Лит.: *Саблер С.В., Сосновский И.В.* Сибирская железная дорога в ее прошлом и настоящем: Исторический очерк. СПб., 1903; *Борзунов В.Ф.* Пролетариат Сибири и Дальнего Востока накануне Первой русской революции (по материалам строительства Транссибирской магистрали. 1891–1904 гг.). М., 1965; *Залужная Д.В.* Транссибирская магистраль. Ее прошлое и настоящее. М., 1980; *Калиничев В.П.* Великий Сибирский путь: Историко-экономический очерк. М., 1991; *Железнодорожный транспорт России: Федеральный справочник.* М., 2001.

А.И. Тимошенко

**ТРАПЕЗНИКОВЫ**, иркут. купцы XVIII – нач. XX вв. Основатель династии – Трофим (1679–1745), из поморских крестьян. В иркут. посадские записался в 1723. Его внук, Петр Дмитриевич (1747–1815), состоял в 1-й гильдии *Иркутска*, торговал пушниной. Сыновья состояли в 1-й гильдии единым семейством, получили звание потомств. *почетных граждан*.

Ст. сын Никанора Петровича (1786–1847), *городского головы* (1835–38), Иннокентий (?–1865), коммерции советник, купец 1-й гильдии, соучредитель Тов-ва «Прибрежно-Витимской К<sup>о</sup>». Завещал на стр-во ремесленно-воспит. заведения большую часть капиталов. 2-й сын, Константин Петрович (1790–1860), одним из первых осваивал золотоносные р-ны Олёмминского окр. (1840-е гг.); гор. голова (1847–50). 3-й сын последнего, Александр Константинович (1821–95), иркут. купец 1-й гильдии, коммерции советник, почет. гражданин Иркутска (1886). В 1860-х гг. переехал в Москву. Учредитель торг. дома «А. Трапезников и К<sup>о</sup>», соучредитель Т-ва «Прибрежно-Витимской К<sup>о</sup>» (1865) и «Западно-Сибирского тов-ва пароходства и торговли» (1896). Пожертвовал более 200 тыс. руб. на развитие образования и просвещения в Сибири. 4-й сын, Сергей Константинович (1842–1893, Москва), иркут. купец 1-й гильдии, владелец Николаевского железоделат. з-да (1864–70). Гор. голова (1871–73). Круп. благотворитель. Под конец жизни разорился. 5-й сын, Федор Константинович (1846 – после 1907), иркут. купец 1-й гильдии, почет. гражданин Иркутска (1885). Пайщик «Ленского Т-ва». Попечитель Технического училища (с 1874). С братом Андреем Константиновичем (1854 – после 1916) учредил торг. дом «Бр. Трапезниковы». С братом С.К. являлись пайщиками золотопром. «Ленского Т-ва». Выступили организаторами пожар. об-ва (1881), отличились при тушении пожара в Иркутске (1879).

Награды: А.К. – орден Св. Анны 2-й ст.; С.К. – орден Св. Станислава 3-й ст.

Лит.: *Зуева Е.А.* Трапезниковы – сибирская купеческая династия // Социально-демографические проблемы истории Сибири XVII–XX вв. Новосибирск, 1996; *Краткая энциклопедия по истории купечества и коммерции Сибири.* Новосибирск, 1998. Т. 4, кн. 2.

Н.И. Гаврилова

**ТРЕСКИН Николай Иванович** (1763–1842), иркутский гражд. *губернатор* (1806–1819), действительный статский советник. Сын священника. С начала карьеры пользовался поддержкой и покровительством *И.Б. Пестеля*. В 1789 Т. был взят *И.Б. Пестелем* из Рязанской семинарии и определен на службу при Московском поч-



И.Н. Трапезников



К.П. Трапезников



тамте. До назначения в *Иркутск* был вице-губернатором в Смоленске.

Назначенный сибирским генерал-губернатором И.Б. Пестель настоял на назначении иркутским губернатором лично ему преданного Т. По оценке сиб. историка *В.И. Вагина* Т. стал «правой рукой» Пестеля. По приезде в Иркутск продолжил борьбу мест. администрации с купечеством, в ходе к-рой допускал произвол и насилия. Занимался благоустройством: осушением площадей, устройством гатей, выравниванием улиц (отпиливание выступающих далеко в улицу частей домов). Исправлены казен. и публич. здания, выстроен новый ремесл. дом, новые гор. запасные магазины, перестроен тюремный замок. Возведены камен. триумфальные ворота по случаю 10-летия восточной на престол имп. Александра I. Особое внимание уделял Т. путям сообщения: в 1810–12 начато устройство Хамар-Дабанской дороги (от Иркутска до *Троицкосавска*), к-рая сыграла опред. роль в торговле России с Китаем, хотя и не была достроена; произведена реконструкция Московского и Верхотурского трактов, исправлена Охотская дорога. В июне 1814 принято положение «О содержании пожарной части в губернском городе Иркутске», положившее начало орг-ции проф. пожар. охраны в Восточной Сибири. Т. стремился распространить среди бурят земледелие и добился, хотя и суровыми мерами, опред. результатов. Проводились мероприятия и по развитию скот-ва.

Мнения о нем современников различны: одни его обвиняли в злоупотреблениях, взяточничестве, незакон. преследованиях иркут. купечества, другие высоко ценили как энергичного и деятельного администратора, добившегося значит. успехов в благоустройстве губернии и Иркутска. Одобрительную оценку его распорядительности давали *Н.Н. Муравьев-Амурский* и декабрист *В.И. Штейнгейль*. 17 сент. 1819 Т. отстранен от должности и по результатам ревизии *М.М. Сперанского* Сибирский Комитет 26 янв. 1821 предал его суду Сената. Разбирательства тянулись долго, известно, что в 1834 он все еще был под судом. Лишен чинов и знаков отличия с запрещением въезда в столицы.

Награды: орден св. Анны 1-й ст.

Лит.: *Вагин В.И.* Исторические сведения о деятельности графа М.М. Сперанского в Сибири с 1819 по 1822 г. Собраны В. Вагиным. СПб., 1872. Т. 1, 2; *Калашников И.Т.* Записки иркутского жителя // Записки иркутских жителей. Иркутск, 1990; *Штейнгейль В.И.* Иркутскому летописцу пояснение. Записка о Сибири // Штейнгейль В.И. Сочинения и письма. Иркутск, 1992. Т. 2; *Дамешек И.Л.* Гениальнейший администратор и истинный хозяин края // Земля Иркутская. 2006. № 1 (29).

*А.Н. Гаращенко*

**ТРЕТЬЯ АРМИЯ**, опер. объединение РККА в период *Гражданской войны*. Создана директивой команд. войсками *Восточного фронта* от 20 июля 1918 из войск упраздненного *Северо-Урало-Сибирского фронта*. В состав армии входили: 1-я и 2-я Уральские (июль–окт. 1918), 3-я Уральская (авг.–нояб. 1918), 4-я Уральская (дек. 1918), 5-я Уральская (сент.–дек. 1918) пехот. дивизии, 21-я (июль–сент. 1919), 29-я (окт. 1918 – янв. 1920), 30-я (июль 1918 – нояб. 1920), 51-я (июль–нояб. 1919), 62-я (нояб.–дек. 1919) стрелк. дивизии, дивизия особого назначения (нояб.–дек. 1918), Уральская стрелк. дивизия (нояб. 1919 – янв. 1920), 10-я кавалер. дивизия (нояб. 1919 – янв. 1920). В июле 1918 вела боевые операции против чехословац. и белогвард. войск, наступавших на Екатеринбург от Челябинска и *Омска*. Оставив Екатеринбург (25 июля), с боями отступала к Перми. В результате осуществленной белыми Пермской операции (нояб.–дек. 1918) с большими потерями была



отброшена за р. Кама. Весной 1919 вела оборонит. бой против *Сибирской армии* ген. *Р. Гайды*. В мае–июне перешла в контрнаступление и приняла участие в Сарапуло-Воткинской, Пермской и Екатеринбургской операциях, в ходе к-рых Сиб. армия потерпела поражение. Осенью 1919 участвовала в *Тобольско-Петропавловской* и *Омской наступательных операциях* войск Восточного фронта. 15 янв. 1920 преобразована в 1-ю Революционную армию труда.

Командующие: Р.И. Берзин (20 июля – 29 нояб. 1918), *М.М. Лаевич* (30 нояб. 1918 – 5 марта 1919), С.А. Меженинов (5 марта – 26 авг. 1919), М.И. Алафузо (26 авг. – 6 окт. 1919), М.С. Матиясевич (7 окт. 1919 – 15 янв. 1920).

Лит.: *Спасский А.* Третья армия. Пермь, 1958.

*Д.Г. Симонов*

**ТРЕТЬЯКОВ Сергей Николаевич** (26 авг. 1882, Москва – 16 июня 1944, Ораниенбург, Германия), предприниматель, обществ. и гос. деятель. В 1901–05 учился на физ.-мат. фак-те Московского ун-та, но курса не окончил. Чл. партии прогрессистов и ее ЦК (с 1912). С лета 1917 примыкал к кадетам. Один из крупнейших моск. предпринимателей, акционер и чл. правления мн. льнопром. предприятий, чл. совета Московского банка, совета Московского купеч. об-ва взаимного кредита, Совета взаимного страхового союза. С 1906 активно включился в обществ. деят-ть: товарищ пред., пред. Всероссийского об-ва льнопромышленников (1910), старшина (1912), товарищ пред. Московского и чл. Центр. воен.-пром. комитетов (1915); товарищ пред. (фактически – рук.) Московского биржевого комитета (1916); гласный Московской гор. думы (1917).



После Февр. революции состоял товарищем пред. исполкома комитета моск. обществ. орг-ций, товарищем пред. Всероссийского союза торговли и пром-ти, товарищем пред. постоянного совета Сопещения обществ. деятелей. Входил в 3-й состав коалиц. Всероссийского Временного пр-ва в кач-ве пред. Экон. совета и Гл. экон. комитета.

На след. день после Окт. рев. был арестован большевиками, 3 мес. содержался в заключении в Петропавловской крепости. После освобождения эмигрировал в Финляндию, откуда перебрался на юг России. Вел переговоры в Париже и Лондоне об оказании помощи белому движению. Летом 1919 через САСШ перебрался на Д. Восток и 2 окт. 1919 прибыл в *Омск*. Указом Верховного правителя *А.В. Колчака* от 3 окт. 1919 был назначен министром торговли и пром-ти *Российского правительствa*; указом от 29 нояб. 1919 – зам. пред. *Совета министров* с возложением на него упр-ния Мин-вом иностр. дел.

В янв. 1920 эмигрировал в Париж. С 1929 сотрудничал с ОГПУ/НКВД; в 1937 содействовал похищению рук. Рос. общевоеинского союза ген. Е.К. Миллера. В авг. 1942 арестован фашистами, казнен как сов. агент.

Лит.: *Политические партии России* (конец XIX – первая треть XX века): Энциклопедия. М., 1996.

*В.И. Шишкин*

**ТРОИЦКАЯ Татьяна Николаевна** (р. 9 мая 1925, Тбилиси), историк, д-р ист. наук (1981), проф. (1982). Окончила Крымский гос. педагогический ин-т в Симферополе (1947), аспирантуру Крымского филиала АН СССР (1954). В 1948–54 – лаборант, аспирант Крымского филиала, в 1955–56 – мл. науч. сотр. Башкир-

ского филиала АН СССР. С 1956 — доцент, проф. Новосибирского гос. педагогического ин-та (ныне — университета). В круг ее науч. интересов входят проблемы скифской эпохи. Занимается широким кругом проблем: от эпохи бронзы до позднего средневековья лесостеп. части Зап. Сибири. Ею открыт и исследован ряд археол. памятников, выделены ранее неизв. этнокультур. образования. Педагог, организатор и рук. археол. кружка в НГПИ (НГПУ).

Награды: медаль ордена «За заслуги перед Отечеством» II ст.

Соч.: Кулайская культура в Новосибирском Приобье. Новосибирск, 1979; Археологическая карта Новосибирской области. Новосибирск, 1980 (соавт.); Большереченская культура лесостепного Приобья. Новосибирск, 1994 (соавт.); Верхнеобская культура в Новосибирском Приобье. Новосибирск, 1998 (соавт.).

Лит.: *Археология* вчера, сегодня, завтра. Новосибирск, 1995; *Сибирь* в лицах. Новосибирск, 2001; *Актуальная проблема археологии, истории и культуры* (к юбилею профессора Т.Н. Троицкой). Новосибирск, 2005. Т. 1, 2.

В.И. Молодин

**ТРОИЦКИЙ МОГИЛЬНИК**, расположен неподалеку от одноим. села (Ивановский р-н *Амурской обл.*), на лев. берегу р. Белой, в 10 км вверх от ее устья. Рельеф. признаков не имел. Открыт *А.П. Деревянко*. Осн. исслед-я проведены в кон. 1960-х — 1970-е гг. *Е.И. Деревянко*. Раскопки выполнены на площ. свыше 1,6 тыс. кв. м, вскрыто более 200 погребений. Памятник принадлежал племенам мохэ, обитавшим в Ср. Приамурье в VI—VIII вв. Из 210 погребений 170 были вторич., 32 первич., 8 осуществлены по обряду кремации. Определенного порядка в планиграфии могильника не существовало. Могилы имели прямоугол. форму, ориентир. по линии С—Ю. Глубина могил. ям в пределах 1—2 м, встречаются, однако, очень мелкие могилы, устроенные непосредственно под дерном. Более трети исследованных захоронений имели деревян. обкладку. Встречались деревян. ящики без дна и перекрытия. Погребенные в первич. захоронениях лежали головой на С, чаще всего на спине, реже на боку, в одном случае выявлено сидячее погребение. Положение рук и ног умершего вариативно (руки вытянуты вдоль туловища, ноги согнуты в коленях, руки согнуты в локтях). При положении на боку ноги согнуты в коленях. Коллект. захоронения встречаются в виде исключения. Во вторич. захоронениях кости скелета лежали в беспорядке. Практически во всех погребениях могильника обнаружен инвентарь, кол-во и состав которого в разных захоронениях различны. Большую часть погреб. инвентаря составляла керамика. В могилу помещали 1, реже 2 сосуда. Умерших хоронили в одежде и обуви. Присутствуют поясные бляшки и пряжки, бусы, серьги, бронз. и желез. браслеты, колокольчики и нашивки на одежду. В муж. захоронениях найдены желез. мечи, сабли, кресала, наконечники копий и стрел. С особым почетом хоронили вождей и вое-

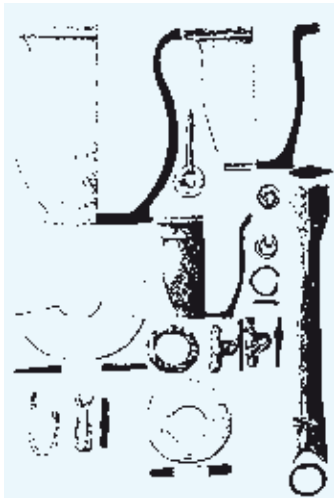

начальников. В погребениях встречены черепа, челюсти и отд. зубы лошади и свиньи. На могильнике обнаружено свыше 70 лошадиных бабок, часть из к-рых украшена поясками из крестообраз. линий. По представлениям мохэ, этоместилище души покойного. Отмечен обычай намеренной порчи помещаемых в могилу предметов. Пищу, оставляемую в могиле, по-видимому, сжигали, о чем свидетельствуют угольки и следы жжения в верх. части заполнения могилы. Кроме того, почти над каждой могилкой отмечены следы погреб. тризны.

Лит.: *Деревянко Е.И.* Троицкий могильник. Новосибирск, 1977.

В.И. Молодин

## ТРОИЦКОСАВСК, см. *Кяхта*.

**ТРОФИМУК Андрей Алексеевич** (3 авг. 1911, дер. Хветковичи Гродненской губ.) — 24 марта 1999, Новосибирск), ученый-геолог, акад. АН СССР (1958). Работал в Татарском геол. бюро Наркомата тяжелой пром-ти СССР, в системе нефтяной пром-ти, во Всесоюзном нефтегазовом НИИ, в 1955—57 — дир. этого института. В 1957—88 — дир.-организатор, затем дир. Ин-та геологии и геофизики СО АН СССР, зам. (1958—61), затем 1-й зам. пред. СО АН СССР (1961—88). С 1989 — почет. дир. института, советник Президиума АН СССР/РАН. Пред. Объединенного уч. совета СО АН СССР по наукам о Земле. Пред. Науч. совета СО АН СССР по проблемам Байкала, Науч. совета АН СССР по проблемам геологии и геохимии нефти и газа. Проф., зав. каф. *Новосибирского гос. ун-та* (НГУ). Гл. ред. ж. СО АН СССР «Геология и геофизика». Избирался депутатом Верховного Совета РСФСР. Специалист в области происхождения нефти и газа, повышения эффективности поисков нефти- и газодобычи. Авт. оправдавшихся науч. прогнозов по обнаружению нефтегазоносных платформ. Герой Социалистического Труда (1944). Лауреат Сталинских премий (1946, 1950) и Гос. премии РФ (1994), премии АН СССР им. И.М. Губкина (1974). Почетный гражданин Новосибирска. Именем А.А. Трофимука названа улица в *новосибирском Академгородке*, основанный им институт, учреждены премии им. А.А. Трофимука для молодых ученых СО РАН и стипендия для студентов НГУ.

Награды: 6 орденов Ленина, орден Октябрьской Революции, 2 ордена Трудового Красного Знамени, медали.

Соч.: Геология нефти и газа Западной Сибири. М., 1975; Геология нефти и газа Сибирской платформы (соавт.). М., 1981 (один из ред.).

Лит.: *Академия наук СССР*. Сибирское отделение. Персональный состав. 1957—1982. Новосибирск, 1982; *Новосибирск: Энциклопедия*. Новосибирск, 2003.

Е.Г. Водичев

**ТРОЦКИЙ (Бронштейн) Лев Давидович** (лит. псевд. Антид Ото, Неофит, Тахоцкий, Н. Троцкий; парт. псевд. Львов, Перо, Яновский и др.) (26 окт. 1879, хутор Яновка Херсонской губ. — 20 авг. 1940, вилла Койоакана, Мексика). Из семьи зажит. еврейского колониста. В 1896 окончил Николаевское реальное училище, поступил на физ.-мат. фак-т Новороссийского ун-та (Одесса), но вскоре его оставил. В 1896 вступил в народнич. кружок А.Л. Соколовской, ставшей позднее его женой. В



1897 вместе с ней организовал «Южно-русский союз рабочих». В янв. 1898 арестован, после 2-летнего тюрем. заключения в адм. порядке выслан на 4 года в Вост. Сибирь — Усть-Кут, Нижнеилимск, Верхоленинск *Иркутской губ.* В период ссылки сотрудничал в газ. «Восточное обозрение», занимался самообразованием. В авг. 1902 бежал, использовал фальшивый паспорт на имя надзирателя одесской тюрьмы Троцкого. В Самаре от чл. ЦК РСДРП, агента «Искры» *Г.М. Кржижановского* получил рекомендацию к *В.И. Ленину*, оценившему способности Т., добивавшемуся включения Т. в состав редакции «Искры». Ленин рекомендовал Сибирскому союзу дать Т. мандат на II съезд РСДРП. Т. и В.Е. Мандельберг представляли Сибирский союз на съезде партии в 1903. Т. разошелся с Лениным по вопросу о членстве в партии, но в 1904 порвал и с меньшевиками, настаивая на объединении фракций. При получении известий о революции в России в февр. 1905 приехал в Киев, а в окт. — в С.-Петербург. Здесь полностью проявился организатор., оратор. и публицист. талант Т. Он стал зам. пред. Петербургского совета Г.С. Носаря-Хрусталева, а с 27 нояб. фактически возглавил совет. В это время разработал теорию «перманентной (непрерывной) революции». 3 дек. 1905 арестован и сослан на вечное поселение в с. Обдорское. В февр. 1907 бежал из *Берёзова* во время пересылки по этапу. 1907—12 — период наиболее острых противоречий между Лениным и Т., издававшим собств. газ. «Правда». В 1910 сторонники Т. пытались созвать объединит. конференцию зап.-сиб. орг-ций РСДРП. В 1917 Т. вошел в состав большевист. партии и поддержал ленин. курс на социалист. революцию. Сыграл искл. роль в Окт. рев. В 1-м сов. пр-ве занял пост наркома иностр. дел. Во время *Гражданской войны* и до 1925 возглавлял Реввоенсовет республики/СССР. В 1923 возглавил оппозицию *И.В. Сталину*. Выведен из состава ЦК и Политбюро, в 1929 выслан из СССР, в 1932 лишен сов. гражданства. Убит агентом НКВД Р. Меркадером.

Лит.: *Васецкий Н.А.* Политический портрет. Л.Д. Троцкий // *Троцкий Л.Д.* К истории русской революции. М., 1990; *Волкогонов Д.* Троцкий. М., 1992. Т. 1—2; *Политические партии России.* Конец XIX — первая треть XX в. М., 1996; *Романтик революции* (Л.Д. Троцкий) // История России в портретах. Смоленск, 1997.

*Г.А. Ноздрин*

**ТРОЦКИСТЫ**, представители леворадикал. течения внутри ВКП(б) в 1920-е гг., сторонники идейно-полит. взглядов *Л.Д. Троцкого*. Парт.-полит. платформа течения выражалась в стремлении организовать мировую перманентную революцию, импульсом к-рой должна была послужить рос. революция 1917. После завоевания власти в России выступали как сторонники применения воен. методов рук-ва, массового принуждения и осуществления индустр. скачка за счет экон. жертв крест-ва. В Сибири впервые проявили активность в нач. 1921 в ходе внутрипарт. дискуссии о профсоюзах. Осн. сторонниками их позиции были чл. полит. рук-ва Сибири (чл. *Сиббюро ЦК РКП(б)*), близкие сторонники Троцкого — пред. *Сибревкома И.Н. Смирнов* и секр. Сиббюро ВЦСПС *В.В. Косиор*.

После X съезда РКП(б) (март 1921), запретившего фракцион. деят-ть в рядах партии, Т. стали постепенно вытесняться из актив. полит. жизни. Их открытые выступления и попытки внутр. консолидации решительно осуждались рук-вом РКП(б) как нарушение единства партии. Не имея возможности образовать легал. оппозицию, Т. сосредоточили критику на проблемах внутрипарт. демократии. В ходе дискуссии 1923 пользовались поддержкой мн. район. и гор. орг-ций РКП(б), гл. обр. за счет представителей ячеек в Кр. армии и вузах. В Сибири их позиции были наиболее заметны в

*Красноярске* (группа *В. Пронского*), *Омске*, *Томске*, *Маршнорске* и *Иркутске*. 1923—24 являлись периодом наивысш. публич. активности Т. В ходе внутрипарт. дискуссий, затронувших вопросы парт. стр-ва, хоз. политики и истории партии, вынуждены были признать свое поражение.

Относит. свобода выражения мнений, сохранявшаяся внутри партии до кон. 1920-х гг., позволила Т. придать особую остроту дискуссии 1926—27. Их активисты в Сибири (*Эльдин*, *Чарный*, *Бельский*, *Фуртычев*, *Карташов*, *Бялый* и др.) выступали с критикой в адрес ЦК ВКП(б) и лично *И.В. Сталина* за бюрокр. перерождение парт. аппарата, возрождение кулачества, несоциалист. хар-р сов. пром-ти.

Дальнейшее развитие внутрипарт. борьбы перешло в область применения адм.-полит. мер. В дек. 1927 на XV съезде ВКП(б) руководители оппозиции и наиболее актив. представители течения были исключены из партии, затем сосланы в отдаленные регионы СССР. Сотни оппозиционеров подверглись аресту и отправлены в ссылку по решению органов ОГПУ. Местами изоляции сосланных Т. в Сибири в кон. 1920-х гг. служили *Томск*, *Новосибирск*, *Славгород*, *Каинск*, *Минусинск*, *Барнаул*, *Бийск*, *Рубцовск*, *Тара*, с. *Улала (Горно-Алтайск)*. Здесь отбывали ссылку лидеры и участники оппозиции: *К.Б. Радек*, *Н.И. Муралов*, *В. Тер-Ваганян*, *В.В. Косиор*, *Х.Г. Раковский*, *И.Т. Смилга* и др. Значит. часть репрессир. Т. вскоре капитулировала, подав заявления о признании ошибок и отказе от фракцион. деят-ти. Наиболее упорные оставались в ссылке и продолжали вести борьбу путем орг-ции коллект. протестов против условий содержания в изоляции. В 1937 все бывш. оппозиционеры были репрессированы.

Лит.: *Кузьмин И.* Оппозиция в Сибири. Новосибирск, 1927; *Молотов И.А.* Сибкрайком. Партийное строительство в Сибири 1924—1930 гг. Новосибирск, 1978.

*С.А. Папков*

**ТРУБЕЦКОЙ Алексей Никитич**, князь (? — 1680), боярин, воевода, гос. деятель, судья *Сибирского приказа*. Из Гедиминовичей. Службу при государевом дворе начал в 1618 стольником. В янв. 1628 воевода в *Тобольске*, где находился с 23 марта 1628 по 31 мая 1631. В 1632—35 на воеводстве в Астрахани. Весной—осенью 1640 — воевода большого полка на Туле. В 1642 и 1645 — воевода на Украине, в большом полку на Туле. 7 сент. 1645 пожалован в бояре. В сер. XVII в. Т. фактически один из рук. рус. пр-ва. С 1645/46 по 1662/63 ведал приказ Казанского дворца и Сибирский приказ, через к-рые влиял на вост. политику гос-ва. В мае 1650 участвовал в подавлении восстания в Пскове. Летом и осенью 1650 — воевода большого полка на Туле. В 1661—62 — руководил приказом Полковых дел. Участвовал в переговорах в составе ответных комиссий с иностр. послами. Во время рус.-польск. и рус.-швед. войн возглавляемые Т. войска заняли ряд городов. Был принят царем и награжден. В дек. 1658 допрашивал в Разряде пленного гетмана Гонсевского. В янв. 1659 послан в Севск, а оттуда было велено идти в Переяславль уговаривать запорож. казаков отстать от изменников и признать власть рус. царя. Со своими войсками осаждал Конотоп, возле к-рого в июне 1659 запорожцы во главе с гетманом *И. Выговским* и крым. татарами нанесли рус. войскам тяжелое поражение. Сумел без существ. потерь отступить от Конотопа к Путивлю. Осенью 1659 в итоге переговоров Т. с запорожцами в Переяславле новый избранный гетман *Ю. Хмельницкий* признал власть моск. царя. 21 февр. 1660 за успешное выполнение дип. миссии на Украине щедро награжден. Гл. наградой явилось пожалование ему правотит. вочины города Трубчевска с уездом на правах служилого



удельного князя, какие Трубецкие имели в свое время в Польско-Литовском гос-ве.

Лит.: *Сказание* о роде князей Трубецких. М., 1891; *Кошелева О.Е.* О частновладельческих городах России XVII века // Социально-экономические и политические проблемы истории народов СССР. М., 1984; *Прибыльные* дела сибирских воевод и таможенных голов XVII – начала XVIII в. Новосибирск, 2000.

М.О. Акишин

**ТРУБЕЦКОЙ Дмитрий Тимофеевич**, князь (? – 24 июля 1625, Тобольск. Похоронен в Троицко-Сергиевском мон-ре), боярин, *воевода*. На государственной службе с 1604. Стольник царевича Федора Борисовича. 8 мая 1606 на свадьбе Лжедмитрия I упоминается среди новиков. В бояр. списке 1606/07 упоминают в стольниках. При В. Шуйском в янв. 1608 рында на приеме литов. послов. 24 июня 1608 отъехал от царя к Лжедмитрию II, пожалован им в бояре и возглавил тушин. Боярскую думу, затем служил Лжедмитрию II в Калуге. В последние годы Смуты сыграл выдающ. роль, стал одним из освободителей Отечества. После смерти самозванца остался в Калуге, отвергнув призывы своего двоюбр. брата кн. Ю.Н. Трубецкого присягнуть королевичу Владиславу. Из Калуги с ратными людьми пришел под Москву. Вместе с П.П. Ляпуновым и И.М. Заруцким руководил Первым ополчением. Оставался под Москвой с Заруцким после убийства Ляпунова и стоял с силами ополчения у Яузских ворот. При подходе к Москве Второго ополчения вошел в союз с кн. Д.М. Пожарским. В сент. 1612 под Москвой объединились Первое и Второе земские ополчения и сформировался объединен. Совет всея земли, рук. к-рого стали Т., Пожарский и К. Минин. Гл. направлением деят-ти совета стал созыв Земского собора по избранию нового царя. Т. выдвигал свою кандидатуру на престол, рассчитывая на поддержку казаков. В царствование Михаила Федоровича сохранил чин боярина, пожалованный ему в Тушине. Во время венчания на царство Михаила Романова 11 июня 1613 держал царский скипетр. В сент. 1613 послан под Новгород против шведов. Под Бронницами потерпел поражение и отступил к Торжку. В 1618 сидел в осаде на Москве в приход королевича Владислава. 6 июня 1619 участвовал в церемонии встречи возвратившегося из польск. плена митр. Филарета Никитича. 24 июня 1619 сидел за царским столом по случаю поставления Филарета Никитича в патриархи. 19 мая 1625 за непослушания и измены попал в царскую опалу и послан в почетную ссылку воеводой в Тобольск.

Лит.: *Повесть* о Земском соборе 1613 года // *Вопр. истории*. 1985. № 5; *Черетин Л.В.* Земские соборы Русского государства в XVI–XVII вв. М., 1978; *Павлов А.П.* Государев двор и политическая борьба при Борисе Годунове (1584–1605 гг.). СПб., 1992; *Платонов С.Ф.* Очерки по истории Смуты в Московском государстве XVI–XVII вв. М., 1995.

М.О. Акишин

**ТРУБЕЦКОЙ Сергей Петрович**, князь (29 авг. 1790, Н. Новгород – 22 нояб. 1860, Москва), декабрист, полковник. Образование получил в Московском ун-те. Воен. службу начал в л.-гв. Семеновском полку (1808). Участник Отечественной войны 1812 и загранич. походов. После войны служил в Генштабе и Преображенском полку. Во время отпуска в Париже в мае 1821 женился на гр. Е.И. Лаваль, встречался с изв. писателями и публицистами Ф. Шатобрианом и Б. Констаном. Один из



основателем Союза спасения (1816), пред. Коренного совета Союза благоденствия, один из рук. Сев. об-ва. Авт. «Манифеста к русскому народу». Во время подготовки к восстанию 14 дек. 1825 назначен в диктаторы, но на Сенатскую пл. не явился и участия в восстании не принял. Верховным уголов. судом приговорен к вечной каторге. Наказание отбывал в Николаевском винокуренном з-де, Благодатском руднике, Читинском остроге и *Петровском Заводе*. Вносил круп. вклады в Большую и Малую *артели декабристов*. Переведен на поселение в с. Оёк *Иркутской губ.* (1839). Занимался с. х., вел метеорол. наблюдения, составил программу обучения своих дочерей. Попытки заняться предпринимат. деят-тью (фабрика белил, золотопром. компания) оказались неудачными. В связи с поступлением младших дочерей в *Девичий ин-т* разрешено проживать в *Иркутске* (1845). Дом Трубецких стал одним из центров культур. жизни города, здесь бывали генерал-губернатор гр. *Н.Н. Муравьев-Амурский*, *Г.И. Невельской* и др. В семье Т. воспитывались дочь *М.К. Кюхельбекера* Анна, сын А.Л. Кучевского Федор, дети бедных чиновников. Благотворит. деят-ть Трубецких снискала им любовь и уважение иркутян. Т. очень интересовался проблемами внутр. и внеш. политики России, особенно во время Крымской войны. Ежеднев. обсуждения в его доме положения в стране и необходимых преобразований («заседания *Общества зеленых полей*») привлекали декабристов, мест. чиновников и учителей гимназии. Тяжелым ударом для Т. стала смерть жены (окт. 1854). После амнистии выступил с протестом против полиц. надзора, к-рый устанавливался за «прощенными» декабристами. 1 дек. 1856 выехал из Иркутска вместе с сыном Иваном. Жил в Киеве, затем в Москве. Интересовался подготовкой крест. реформы, в кон. 1850-х гг. написал заметку о положении крестьян в Вост. Сибири. Авт. неск. вариантов воспоминаний. После смерти ст. дочери Александры (июнь 1860) тяжело заболел. Похороны Т. вылились в демонстрацию сочувствия моск. об-ва.

Награды: ордена Св. Владимира 4-й ст. с бантом, Св. Анны 4-й ст., Прусский Королевский за заслуги; Кульмский крест.

Лит.: *Трубецкой С.П.* Материалы о жизни и революционной деятельности. Иркутск, 1983–1987. Т. 1–2; *Сергеев М.Д.* «Когда за истину страждут...»: (Сибирская ссылка декабриста С.П. Трубецкого) // *Сиб. огни*. 1985. № 12.

Т.А. Перцева

**ТРУБОПРОВОДЫ МАГИСТРАЛЬНЫЕ**, разновидность трубопроводного транспорта. В отличие от пром. трубопроводов (обеспечивающих произ-во в пределах отд. предприятия), магистральные предназначены для передачи нефтяных и газовых продуктов от мест добычи к местам переработки и потребления.

Магистральные трубопроводы Сибири представлены магистральными нефтепроводами и газопроводами с трубами большого диаметра (1 220, 1 440 мм соотв.), конденсатопроводами и продуктопроводами из труб diam. 500–730 мм. Их сеть создана в 1960–80-е гг., гл. обр. в ходе формирования Западно-Сибирского нефтегазового комплекса (ЗСНГК). Осн. поток нефти и природ. газа из ЗСНГК направлялся в европ. часть России, Белоруссию, на Украину, на экспорт в Вост. и Зап. Европу. В Сибирь и вост. р-ны страны поступало в нач. 1990-х гг. ок. 25% нефти и 15% газа. Общая протяженность магистр. газопроводов по тер. Сибири оценивается в размере 30 тыс. км, нефтепроводов – 20 тыс., конденсатопроводов – 3 тыс., продуктопроводов – 1,5 тыс. км.

Все магистр. газопроводы Сибири принадлежат ОАО «Газпром». По состоянию на 2005, по тер. Сибир-



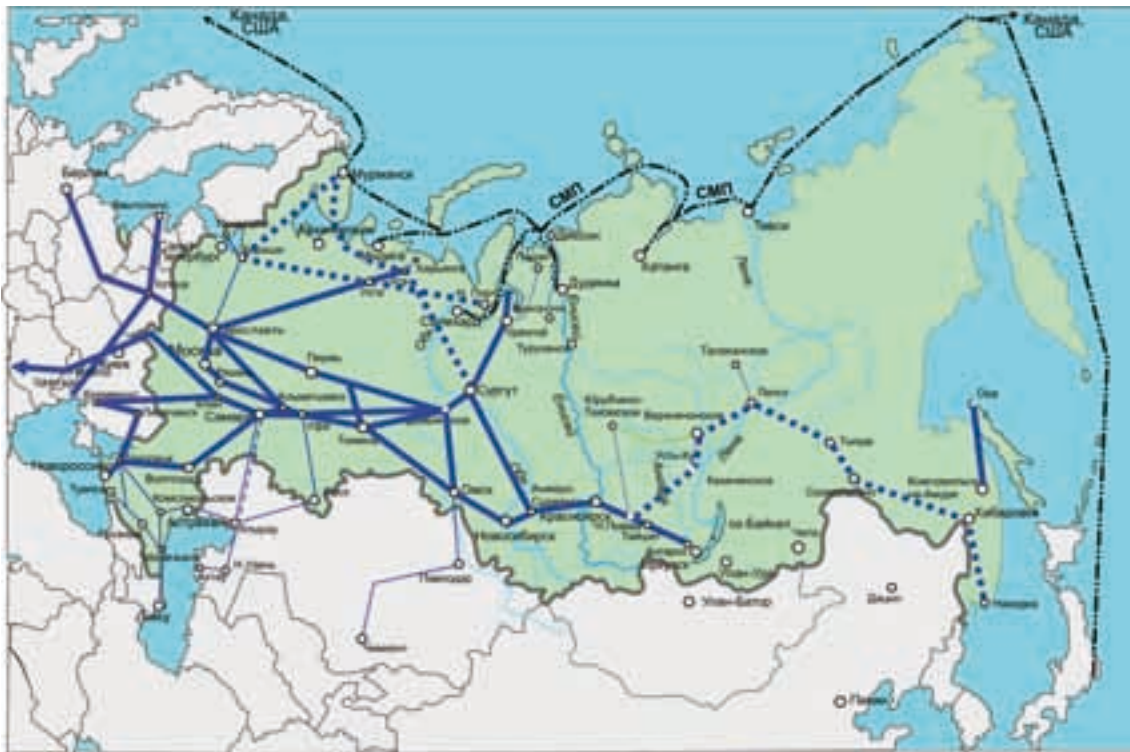

Обзорная схема коридоров магистральных нефтепроводов Российской Федерации в 2001 - 2025 гг.

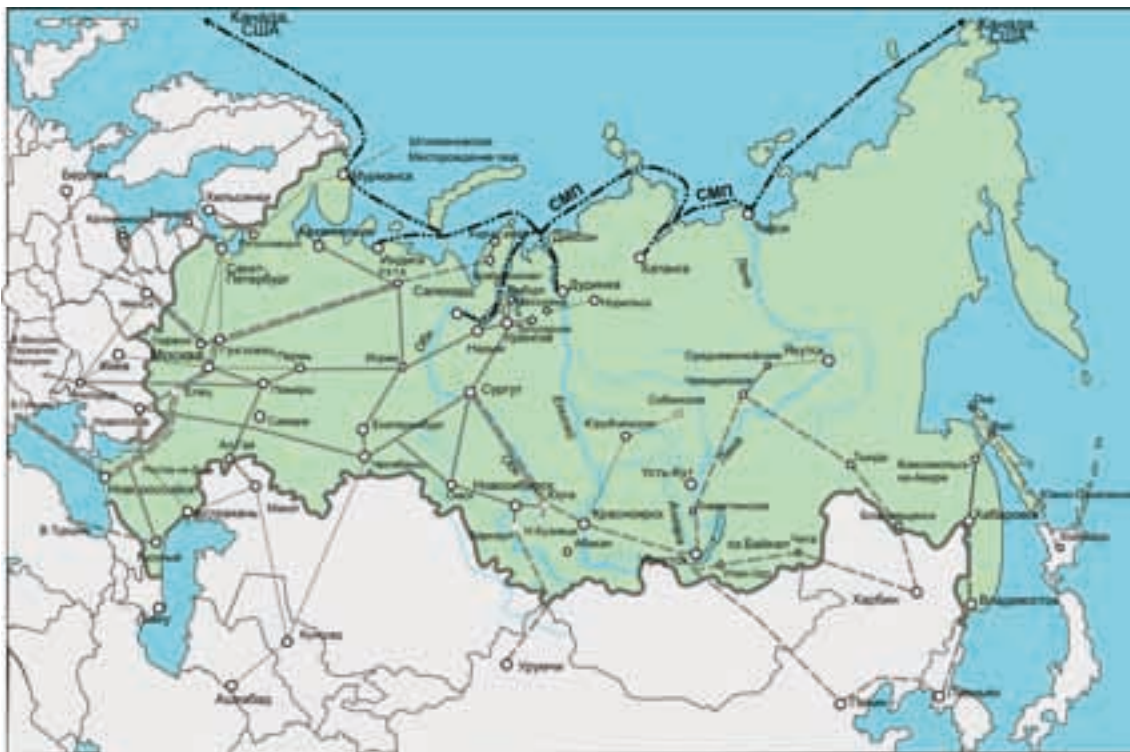

Обзорная схема коридоров магистральных газопроводов Российской Федерации в 2001- 2025 гг.



ри проходит 20 ниток магистр. газопроводов большого диаметра (1 440 мм) с общей мощностью перекачки ок. 570 млрд куб. м в год (ср. производительность 1 нитки – 30 млрд куб. м в год). Они образуют каркас единой системы газоснабжения России (ЕСГ). Центр сосредоточения газопроводов находится в Надым–Пур–Тазовском р-не *Ямало-Ненецкого авт. окр.*, где разрабатываются крупнейшие в мире газовые и газоконденсатные месторождения: Уренгойское, Ямбургское, Медвежье, Заполярное. Отсюда выходят 4 транспорт. коридора, в каждом из к-рых проходит неск. ниток газопроводов. 1. Сев. коридор мощн. 120 млрд куб. м в год. Его образует трасса трубопровода «Северное сияние»: Уренгой–Надым–р. Казым–Перегрбное–планово-распределительный центр Игрим–Комсомольская; далее 1 ветка идет на Ухту, другая (с ответвлением на С.-Петербург) – на Пермь–Грязовец–Москву–Минск, далее – к зап. границам Белоруссии. 2. Центр. коридор – 330 млрд куб. м. Его осн. трасса проходит вдоль газопровода Ямбург–Уренгой–Надым–Игрим–Комсомольская–Пермь–Тула–Помары–Ужгород (Украина) (см. *Уренгой–Помары–Ужгород*). 3. Юж. коридор – 90 млрд куб. м: Уренгой–Вынгапур–Тюмень–Челябинск–Поволжье–Донбасс (Украина). 4. Вост. коридор – 40 млрд куб. м: Уренгой–Сургут–Нижневартовск–Парабель (*Томская обл.*) – Анжеро-Судженск, с разветвлением на: Томск–Новосибирск–Кемерово–Барнаул; Сургут–Тюмень–Омск–Новосибирск.

Все сиб. нефтепроводы принадлежат гос. компании ОАО «АК «Транснефть». Их годовая производительность по перекачке нефти – 400 млн т. Производительность 1 нитки – 45–60 млн т в год. Нефтепроводы имеют выходы в сеть магистр. нефтепроводов России и к экспорт. терминалам. На тер. *Тюменской обл.* имеется 4 транспортно-распред. узла: *Нижневартовск, Сургут*, Демьянская (Ср. Приобье в *Ханты-Мансийском авт. окр.*) и *Тюмень*, где потоки нефти Зап. Сибири распределяются по 4 многониточным транспорт. коридорам. 1. Центр. коридор мощн. 240 млн т в год. Его образует система нефтепроводов: Пур-Пе–Сургут–Демьянская–Тюмень–Уфа–Самара–Новоросийск; Нижневартовск–Демьянская–Тюмень–Альметьевск; Нижневартовск–Демьянская–Тюмень–Уфа–Самара с дальнейшим выходом к экспорт. нефтепроводу «Дружба», идущему на Украину и в страны Вост. Европы. 2. Сев. коридор – 60 млн т, с выходом к Балтийской трубопровод. системе: Пур-Пе–Сургут–Пермь–Клин–Полоцк (Белоруссия) с ответвлением в Приморск (Ленинградская обл.). 3. Вост. коридор – 80 млн т: Усть-Балык–Омск; Нижневартовск–Александровское–Анжеро-Судженск–Новосибирск–Красноярск–Ангарск. 4. Казахстан. коридор – 20 млн т: Усть-Балык–Омск–Павлодар.

В кач-ве приоритет. направлений развития трубопровод. системы Сибири рассматриваются проекты стр-ва трубопроводов с п-ова Ямал в Зап. Европу, а также на восток для поставок нефти и газа в страны Азиатско-Тихоокеанского региона. В 2006 начато стр-во магистр. нефтепровода «Восточная Сибирь–Тихий океан» с отводом на Китай, протяж. св. 4 тыс. км и проект. производительностью 80 млн т в год. Стр-во 1-й очереди нефтепровода (до 2008) включает прокладку линии Тайшет–Сковородино, 2-й – выход к рос. портам на Тихом океане и сооружение отвода в Китай в р-не Сковородино.

Лит.: *Экономические аспекты разработки транспортной системы России: Научные доклады*. Новосибирск, 2003; *Елгин В.В., Коржубаев А.Г., Суслов В.И.* Транспортная инфраструктура Востока России // Нефтегазовая вертикаль. 2005. № 7; *Харитонова В.Н., Вижина И.А.* Новые коридоры трубопроводного транспорта в стратегии России // Проблемные регионы ресурсного типа. Новосибирск, 2005.

В.Н. Харитонова

«ТРУД», Новосибирский завод, ОАО (с 1906 – мех. з-д т-ва «Труд», с 1924 – чугунолитейный и мех. з-д т-ва «Труд», в 1927–93 – машиностроит. з-д «Труд»).

В 1906 пост. томского *губернатора* мещанам В.М. Глозову и А.Б. Гардашикову было выдано свид-во на право содержать в *Новониколаевске* паровой и мех. завод для произв-ва паровых и ручных насосов, оборудования для зерновых мельниц, с.-х. инвентаря и др. изделий. После 1917 предприятие выпускало эту же продукцию. С 1928 началась реконструкция, введены в действие литейный и котельно-мех. цехи. В соотв. с пост. ЦК ВКП(б) от 15 июля 1931 завод перешел на изготовление горно-обогатит. оборудования. Предприятие направляло на шахты Кузбасса конвейеры, транспортеры, лебедки и др. оборудование.

С 1933 завод перешел в ведение треста «Запсибзолото» и обеспечивал золотодобыв. пром-ть обогатит. оборудованием. Он освоил произв-во 63 типоразмеров машин для обогащения руд и металлов. В годы *Великой Отечественной войны* в связи с созданием алмаз. пром-ти на Урале завод в кратчайшие сроки изготовил для ее нужд свыше 200 отсадочных машин и др. видов оборудования. В то же время завод выпускал и высокоточ. камеры к авиац. реактив. снарядам для «катюш», отливал корпуса 120-мм мин и ремонтировал танки. В этот период предприятие находилось в ведении Наркомата цвет. металлургии СССР, затем Мин-ва цвет. металлургии СССР.

К 1950 завод восстановил объем довоен. произв-ва, в 1952 построен новый механосбор. цех, в 1959 создано спец. конструктор. бюро, к-рое разработало большой перечень обогатит. оборудования. Завод постоянно расширял номенклатуру продукции, выпускал отсадочные машины, концентрат. столы, радиальные стусителы, контакт. чаны, классификаторы и мн. др. виды изделий. Оборудование с его маркой действует на предприятиях мн. регионов России и в фирмах 39 стран мира.

История завода неразрывно связана с развитием *Новосибирска*. Предприятие изготовляло продукцию для ж.-д. и Октябрьского мостов через р. *Обь*, з-дов «Сибсельмаш» и *НАПО им. В.П. Чкалова*, гор. водопровода и канализации. В рыноч. условиях завод смог сохранить свой произв.-техн. потенциал и в нач. XXI в. продолжает специализироваться на выпуске обогатит. оборудования для цвет. металлургии, одновр. изготовлявая изделия для угольных предприятий Кузбасса и зап. части для ж. д. Завод является лауреатом награды «За успешное развитие бизнеса в Сибири» (1999) и премии «Российский национальный Олимп» (2001), учрежденной пр-вом РФ, Торгово-пром. палатой и Рос. союзом промышленников и предпринимателей. Занесен в почет. книгу «Синие страницы» как одно из 3 тыс. стабильно работающих предприятий России.

И.М. Савицкий

**ТРУДА ОПЛАТА**, вознаграждение (денежное или в др. формах) за труд наемных работников. В дорев. период систематич. статистики зараб. платы рабочих и служащих в Сибири не велось. Исслед-я сиб. историков *Д.М. Зольникова*, *В.А. Скубневского* и др. показали, что зарплата рабочих Сибири, как и всей страны, в кон. XIX – нач. XX в. имела тенденцию к росту, что объяснялось усилением клас. борьбы, в частн., влиянием революции 1905–1907, а также ростом стоимости жизни. С 1897 по 1916 номинальная зарплата в Сибири выросла более чем в 2 раза. Однако рост реальной зарплаты шел не столь быстрыми темпами. К 1908 реальная зарплата рабочих Сибири составила 140% по отношению к 1897. По мере удаления от Урала на восток наблюдалось возрастание уровня Т. о., что было обусловлено более



высокими ценами на продукты и др. товары народ. потребления. Вместе с тем у значит. части рабочих Сибири Т. о. даже не обеспечивалась прожит. минимума. Перед нач. *Первой мировой войны* ок. 15–20% одиноких и 70–80% семейных рабочих получали зарплату ниже этого уровня. При этом ср. зарплата наемных работников в Сибири и на Д. Востоке была неск. ниже, чем в ср. по стране. Наблюдалась сушеств. дифференциация уровня Т. о. по отраслям. Наиболее высоким он был на предприятиях, применявших сложное оборудование и нуждавшихся в высококвалифицир. работниках (металлообработка, полиграфич., пищевое, лесопильное произ-во). Значительно ниже, иногда вдвое меньше, получали работники на предприятиях, применявших неквалифицир. ручной труд (кожевенное, пимокатное, овчинно-шубное произ-во). Сохранялась дискриминация в Т. о. женщин, к-рые получали обычно ок. пол. заработка мужчин. Еще ниже оплачивался труд детей и подростков, в широких масштабах применявшийся на предприятиях Сибири и Д. Востока. В Т. о. широко использовались натур. формы зарплат: выдача продуктов, орг-ция питания на предприятиях за счет хозяев и т. п. В 1914 натур. оплата составляла примерно  $\frac{1}{8}$  заработка рабочих Сибири, при этом в добыв. отраслях, особенно на шахтах и зол. приисках Вост. Сибири, ее доля достигала от трети до пол. заработка.

В годы *Первой мировой войны* из-за быстрого роста цен происходило быстрое снижение реальной зарплаты рабочих и служащих. К нач. 1917 их реальная зарплата составляла ок. пол. довоен. уровня.

В годы революции и *Гражданской войны* система Т. о. в Сибири деградировала до крайне низкого уровня. Работа на пром. предприятиях не давала заработка, необходимого для пропитания. Гиперинфляция сопровождалась переходом на натур. обмен товарами. В условиях, когда деньги потеряли свою покупатель. способность, сов. гос-во поставило задачу натур. обеспечения хотя бы минимума жизненных потребностей рабочих. Декрет СНК РСФСР «О натуральном премировании рабочих», опубликованный в «Правде» 2 апр. 1921, по существу узаконил натур. Т. о., разрешив выдачу части зарплаты рабочим продукцией их предприятий (там, где это было возможно). Разумеется, эту «зарплату» требовалось еще обменять на продукты питания и др. нужные товары, что было непросто. Часть зарплат, выдаваемая обеспеченными деньгами, покрывала лишь небольшую часть минимума потребления, к-рый мог обеспечить физич. выживание. В 1-й пол. 1922 в *Иркутской губ.* зарплата в ее ден. и натур. выражении покрывала лишь 32,8% расходов на питание и 14,8% др. расходов. Остальные средства жители городов Сибири и Д. Востока добывали случайными приработками, продажей вещей. Широкие масштабы приняла поездка горожан в деревню для обмена вещей на продукты.

Введение *новой экономической политики* и переход предприятий на хозрасчет постепенно оживили экономику, восстанавливалась ден. Т. о., укреплялось мат. положение рабочих и служащих. В 1923 зарплата давала уже 73,1% всех доходов раб. семьи. На протяжении 1920-х гг. номинальная зарплата рабочих и служащих Сибири и Д. Востока ежегодно возрастала на 10–12%. Динамику роста среднемесячной зарплаты рабочих Сибири можно проследить по следующим данным: в 1923 зарплата составила 34,54 руб., в 1925 — 41,07, в 1928/29 — 56,63 руб. За годы 1-й пятилетки (1928–32) номинальная зарплата сиб. рабочих и служащих увеличилась почти вдвое. В 1932 зарплата рабочих в крупной пром-ти Зап. Сибири составила 194,9% по отношению к 1928, в стр-ве — 183,7, на транспорте — 203,9%. Наиболее высокой стала Т. о. рабочих, занятых в горной, машиностроит.

и металлург. пром-ти, что обеспечивало необходимый прилив раб. силы в эти отрасли. Так, среднемесячная зарплата шахтеров Зап. Сибири в 1932 составила 104 руб., в то время как в 1928 — 54,7 руб. Ускоренный рост номинальной зарработ. платы продолжался и в годы 2-й пятилетки (1933–37). Если в 1932 среднемесячная зарплата рабочих Восточно-Сибирского кр. составляла 117,3 руб., то в 1934 — уже 156,5 руб. В 1937 зарплата шахтеров Кузбасса достигла 286 руб., или 198,6% по отношению к 1933, а рабочих Кузнецкого металлургического комбината (КМК) — 350 руб. в мес., или 179,4% к 1933. В различ. отраслях народ. хоз-ва Сибири и Д. Востока ср. зарплата рабочих сушествно различалась, составляя от 200 до 325 руб. в мес. В годы 1-х пятилеток произошло значит. повышение номинальной зарработ. платы рабочих и служащих. Реальная же зарплата в связи с ростом цен и инфляц. процессами изменялась иначе. По данным профсоюз. статистики, в 1925 в стране был в осн. достигнут довоен. уровень реальной зарплаты рабочих и служащих. Однако форсир. *индустриализация* привела к резкому сокращению произ-ва товаров народ. потребления, росту цен на них и введению *карточной системы*. Уровень реальной зарплаты рабочих и служащих с кон. 1920-х гг. стал падать. В кон. 1920-х — 1-й пол. 1930-х гг. падение реальной зарплаты рабочих и служащих достигало почти 50%, только во 2-й пол. 1930-х гг. наметилось нек-рое улучшение.

Большое соц. значение имело подтягивание зарплаты женщин до уровня зарплаты мужчин: разрыв между ними постепенно сокращался. В 1926/27 в пром-ти Сибири заработок женщин составлял в ср. 55,2% от заработка мужчины, в 1927/28 — 63,2%. При этом разрыв обуславливался в осн. более низкой квалификацией женщин. К кон. 1-й пятилетки (1932) эта разница сушествно сгладилась. Обследование, проведенное ВЦСПС в окт. 1934, показало, что зарплата женщин составляет от 85 до 100% зарплаты мужчин, причем по нек-рым тарифным разрядам зарплата женщин даже выше на 5–8%.

Т. о. колхозников (см. *крестьянство колхозное*) в 1930 — нач. 1950-х гг. осуществлялась по остаточному принципу. Фонд Т. о. твердо не фиксировался, а уровень не был гарантирован. Размер Т. о. определялся в кон. года после вычета из доходов *колхоза* натур. податей (*контрактации, обязательных поставок, натуроплаты МТС*) и денежных налогов (*сельскохозяйственного, а с 1936 подоходного*), отчислений в неделимые и произв. фонды, к-рые сводили уровень зарработков к минимуму. Формой учета затрат труда и распределения доходов являлся трудовой, определяемый согласно установленным нормам выработки и расценкам работ. Т. о. производилась преим. натурой. Осн. распределяемым продуктом являлось зерно. Ден. поступления из колхозов были незначительными. В течение года производилось частичное авансирование. Выплаты на трудовни не обеспечивали мат. базы даже простого воспроизв-ва семьи. Основную часть сельхоз-продуктов и ден. доходов колхозники получали за счет *личного приусадебного хозяйства*.

В годы Великой Отечественной войны пр-во приняло меры по регулированию ден. Т. о. Ее более высокий уровень устанавливался в оборонной, угольной, металлург. пром-ти, на транспорте. Вводилась новая премиальная система, стимулировавшая ударный труд, за сверхурочные работы выплачивалось вознаграждение в полутурном размере. Среднемесячная зарплата рабочих на добыче угля за воен. период увеличилась в Зап. Сибири с 362 до 797 руб., в Вост. Сибири — с 439 до 746 руб. Если в 1940 рабочие КМК получали в ср. 399 руб. в мес., то в 1945 — 775 руб.

Однако в 1-е послевоен. годы заработ. плата в народ. хоз-ве вост. регионов заметно снизилась, что определялось сокращением выпуска оборон. продукции, перестройкой произв-ва, начавшейся конверсией. В этой связи существ. значение имело повышение на 20% заработ. платы 824 тыс. рабочих и ИТР, занятых на добыче угля, руды, нефти, в машиностроении, металлургии, стр-ве в р-нах Урала, Сибири и Д. Востока.

В годы послевоен. пятилеток увеличение Т. о. осуществлялось по 2 осн. направлениям. Во-первых, происходил «естественный» рост заработ. платы в связи с возрастанием производительности труда, квалификации и проф. мастерства трудящихся. Во-вторых, осуществлялось единое повышение тарифных ставок, применялись доп. выплаты за выслугу лет, тяжелые условия труд. деят-ти, вводились район. коэффициенты. В 1960 среднемесячная заработ. плата рабочих, ИТР и служащих в народ. хоз-ве Сибири составила 1 053 руб., тогда как в 1950 — 675, в 1945 — 446 руб., в т. ч. в пром-ти — соотв. 1226, 718 и 460 руб., в стр-ве — 1218, 648 и 441 руб., на транспорте — 1187, 754 и 517 руб.

В сер. 1959-х в связи с ростом доходности колхоз. произв-ва (см. *сельское хозяйство*) увеличились размеры Т. о. колхозников, в рентабельных колхозах вводилось ежемесячное ден. авансирование, уменьшилась доля натур. выплат. В мае 1966 ЦК КПСС и Совет министров СССР приняли постановление о переходе на ежемесячную ден. Т. о. колхозников на уровне тариф. ставок работников *совхозов*. Переход на гарант. оплату привел к денатурализации зарплат колхозников. В целом с 1965 по 1987 Т. о. колхозников возросла в Зап. Сибири в 3,9 раза (с 57 до 220 руб. в мес.), зарплата работников совхозов увеличилась в 2,4 раза.

В Сиб. регионе природно-климат. условия определяют повышенные затраты населения на питание, одежду, белье и обувь, топливо и транспорт. Индекс стоимости мат. обеспечения жизни здесь гораздо выше, чем в центр. р-нах страны. В связи с этим реальная заработ. плата рабочих, ИТР и служащих зап. части Сиб. региона на рубеже 1950–60-х гг. по отношению к центру РСФСР составляла 89%, вост. части с сев. р-нами — 98, а без них — 90%. Еще значительнее было отставание трудящихся Сибири по реальному содержанию доходов в расчете на 1 чл. семьи. Следовательно, несмотря на быстрый рост уровня мат. обеспеченности сибиряков, к нач. 1960-х гг. он был гораздо ниже, чем в зап. части страны.

Подобное положение сохранялось и в последующие десятилетия. В 1975 совокупный ден. доход гор. семей рабочих и служащих в ср. по РСФСР составлял 330,5 руб. В Зап. Сибири эта сумма была всего на 30 руб. больше, в Вост. Сибири — на 50 руб., что не соответствовало различиям в стоимости семейного бюджетного набора, необходимого для обеспечения потребностей в мат. благах и услугах.

Рыночные реформы рос. пр-ва вызвали гиперинфляцию, к-рая привела к катастрофич. падению реальных доходов большинства населения. Так, в Новосибирске за период с 1991 по 1996, заработ. плата возросла в 1 503 раза, тогда как цены на продукты питания, товары и услуги увеличились в ср. в 8 320 раз. Величина зарплаток более половины сибиряков колеблется около прожит. минимума, а у многих значительно ниже.

С.С. Букин, В. И. Исаев

**ТРУДА ОХРАНА.** Как спец. служба начала формироваться в Сибири и на Д. Востоке в нач. XX в. С 1914 на Сибирь был распространен закон 1882 о создании фабрич. инспекции. В ее задачу входил надзор за соблюдением законодат-ва относительно продолжительности раб. дня, условий труда и оплаты рабочих

на пром. предприятиях. Однако на протяжении длит. периода предприятия в Сибири в большинстве своем не были охвачены контролем фабрич. инспекции из-за огромных масштабов региона и нехватки кадров. До 1914 функции Т. о. в нек-рой степени выполняли т. н. губ. механики. Лишь во 1920-е гг. в Сибири разворачивается деят-ть фабрич. инспекторов. Согласно данным фабрич. инспекции, условия труда сиб. рабочих по мн. показателям были хуже, чем в европ. части страны. Плохие условия труда приводили к высокому уровню производств. травматизма, почти повсеместно отсутствовало страхование рабочих на случай увечья или болезни, недоставало мед. помощи. Особенно плохими условия труда оставались в отраслях, применявших неквалифицир. ручной труд. На предприятиях кожевенного, овчинно-шубного, пимокатного произв-ва грязь и зловоние были ужасающими. По данным сан. инспекции за 1912, ок.  $\frac{2}{3}$  предприятий пищевкусовой пром-ти в *Томске* имели антисанитар. условия труда. В горной пром-ти Сибири и Д. Востока постоянной проблемой стало устройство вентиляц. систем штреков и забоев. Значит. часть рабочих страдала от проф. заболеваний. Кроме того, распространенным заболеванием в раб. кварталах являлась дизентерия. Среди кожевников и пимокатов было мн. больных туберкулезом, сиб. язвой (ею заражались от шкур животных), ревматизмом; стекольщики и горняки страдали болезнями легких; у рабочих спичечных фабрик к перечисленным проф. заболеваниям добавлялся фосфорный некроз челюсти. При этом на большинстве предприятий не было мед. пунктов, больниц, да и вообще к.-л. мед. обслуживания работников. Только на самых круп. предприятиях можно было получить мед. помощь непосредственно на произв-ве, но доля таких предприятий не превышала  $\frac{1}{10}$  от общего их числа. Плачевное состояние в области Т. о. во мн. объяснялось тем, что по действовавшему в Российской империи фабрич. законодат-ву предприниматели практически не несли никакой ответственности за вредные условия труда для работников. Вплоть до 1917 в Сибири не действовал введенный в стране закон об обязат. страховании рабочих. В 1914 фабрич. инспекцией в Сибири было зарегистрировано 195 несчастных случаев, в т. ч. 13 со смертельным исходом. При этом только в 46 случаях рабочие или их семьи получили компенсацию.

В годы Первой мировой войны состояние Т. о. еще более ухудшилось. Уровень травматизма среди рабочих-железнодорожников составлял 2% от их общей числ., а среди рабочих в горной пром-ти достигал 6%.

С установлением сов. власти Т. о. стало уделяться повышенное внимание. Ведущая роль в Т. о. была передана профсоюзам, при к-рых создавались отделы охраны труда и техники безопасности. Претотвращение проф. заболеваний превратилось в важное направление деят-ти мед. учреждений. В 1924 в *Томске*, *Иркутске*, а затем и в др. городах были открыты лаборатории по Т. о., организовывались обследования условий труда на предприятиях. По мере улучшения экон. положения возрастало финансирование мероприятий по Т. о. В 1926/27 в *Сибирском кр.* на эти цели было выделено 973 тыс. руб., в 1928/29 — 316 тыс. руб. Это позволяло постепенно улучшать условия труда рабочих. В Кузбассе в кон. 1920-х гг. были осуществлены меры по усовершенствованию вентиляции шахт, проведена замена бензиновых лампочек на электрические. На *Томской махорочной ф-ке* запущена вентиляц. система, что позволило снизить запыленность воздуха почти в 3 раза. Работа по Т. о. приводила к сокращению кол-ва несчастных случаев на произв-ве. Так, в кон. 1920-х гг. в *Барнауле* на пимокатном з-де травматизм понизился в

2 раза, на кожевенном — в 3 раза. В целом по пром-ти Сибири число несчастных случаев в 1929 снизилось на 16% по сравнению с предыдущим годом.

Во 2-й пол. 1920-х гг. в Сибири развернулись масштаб. исслед-я причин проф. болезней у рабочих добыч., обработ., пищевой, стекольной и др. отраслей произв-ва. Сотрудники Омского медицинского ин-та изучили условия труда и быта шахтеров Прокопьевского рудника, рабочих Гурьевского металлургического з-да. Специалисты томских мед. учреждений изучали состояние здоровья шахтеров Анжеро-Судженска. В Черемховском угольном бас. обследование горняков проводила Иркутская поликлиника профзаболеваний. Большое внимание уделялось изучению условий труда на предприятиях полиграфич., табачного, фарфоро-фаянсового произв-в. В кон. 1920-х гг. в Омске были проведены мероприятия на 38 предприятиях, в Томске, Иркутске и Красноярске — на 18 фабриках и заводах. Мед. обследования позволили выявить причины профзаболеваний и наметить программу их профилактики, орг-ции диспансерного обслуживания трудящихся.

Особую остроту вопросы охраны труда и техники безопасности в вост. регионах приобрели в годы *Великой Отечественной войны*. Мн. виды оборонного произв-ва были очень опасными. При снаряжении боеприпасов даже неосторожное движение сухой ватой по поверхности стола вызывало огненную вспышку. В мастерских, где использовались хим. вещества, ощущалась сильная запыленность, лица и руки работавших приобретали несмываемый ядовито-желтый оттенок. В этих условиях вводился жесткий контроль над соблюдением правил техники безопасности и предписаний спецрежима. Тем не менее несчастные случаи, в т. ч. со смертельным исходом, были нередки. Рабочие оборонных предприятий ежедневно рисковали жизнью.

После окончания войны улучшение условий труда стало составной частью общего процесса восстановления и развития народ. хоз-ва. Закон о 4-м пятилетнем плане, принятый Верховным Советом СССР в 1946, предусматривал совершенствование техники безопасности и пром. санитарии. Значительно возросли расходы гос-ва на эти цели. Если за 12 предвоенных лет они составили 2,3 млрд руб., то в 1946–50 достигли 5 млрд, в 1951–55 — 10,3 млрд руб. в ден. исчислении того времени. Тенденция нарастания ассигнований на эти цели сохранилась в 1960–80-е гг.

Улучшению условий трудовой деят-ти способствовало техн. перевооружение народ. хоз-ва. На основе механизации и автоматизации произв-ва вытеснялся малоквалифицир. и тяжелый ручной труд, появлялись новые профессии, требующие более высокого культ.-техн. уровня рабочих. Так, благодаря электрификации корен. обр. изменились условия труда на *Транссибирской магистрали*. В электровозных бригадах, напр., повысилась культура труда, от машинистов и их помощников требовались большие теор. знания и меньшие физич. усилия. По сравнению с паровозами электровозы значительно улучшили санитарно-гигиенич. обстановку: исчезли копоть, дым и пыль.

Для охраны труда рабочих много делала техн. инспекция областных и краевых советов профсоюзозв Сибири и Д. Востока. Ее представители регулярно обследовали производств. уч-ки, в случае грубого нарушения правил техники безопасности они имели право приостанавливать произв-во, штрафовать виновных. Возросла числ. обществ. инспекторов по охране труда. Ими избирались, как правило, опытные рабочие, хорошо знающие произв-во. Обществ. инспектора контролировали выполнение труд. законодат-ва, правил техники безопасности, проверяли исправность

ограждений оборудования, проводили др. мероприятия по предотвращению несчастных случаев. На *Кузнецком металлургическом комбинате* было избрано св. 1 тыс. обществ. инспекторов. В каждом цехе они вели спец. книги, в к-рых регистрировали нарушения правил техники безопасности. Эти случаи разбирались в труд. коллективах, злостные нарушители подвергались адм. взысканиям. Ежемесячно на комбинате издавался бюллетень, где приводились сведения о случаях травматизма и рекомендовались меры по его снижению.

Больше внимания стало уделяться наведению чистоты и порядка в цехах, благоустройству заводской территории. Так, коллектив Новосибирского авиационного з-да им. В.П. Чкалова решил превратить свое предприятие в завод-сад. Только в течение 1958–60 на его территории было посажено ок. 200 тыс. деревьев и кустарников, 800 тыс. цветов. Чистота и порядок способствовали повышению производств. показателей, укреплению дисциплины, сокращению брака, ибо сама обстановка заставляла людей добросовестнее относиться к работе.

Однако, несмотря на позитив. изменения, совершенствование охраны труда и снижение производств. травматизма и к кон. XX столетия оставались острыми соц.-экон. проблемами.

С.С. Букин, В.И. Исаев

### ТРУДОВАЯ НАРОДНО-СОЦИАЛИСТИЧЕСКАЯ ПАРТИЯ (ТНСП, народные социалисты, энесы).

После издания Манифеста 17 окт. 1905 группа неонародников, объединившаяся вокруг ж. «Русское богатство» (А.В. Пешехонов, В.А. Мякотин, Н.А. Анненский, А.Б. Петрищев, В.И. Чарнолуцкий, С.Я. Елпатьевский, В.Г. Богораз-Тан, В.И. Семевский и др.), объявил о намерении создать партию. В теч. года они пытались организовать широкую легал. социалист. партию то с эсерами, то с трудовиками, но их отпугивал радикализм этих течений. Наконец, в сент. 1906 энесы открыто заявили о намерении создать самостоят. партию и опубли. программу, устав и список членов Оргкомитета.

В Азии. России действовали всего 2 группы энесов: в *Иркутске* и *Благовещенске* (до 1908). Иркут. группа возникла весной 1906 — еще до офиц. создания партии и насчитывала 50 лиц интеллигент. профессий. Делегат от Иркутска присутствовал на III конференции партии (июль 1907). В окт. 1906 неудачную попытку образовать группу энесов предприняли краснояр. областники, возглавляемые *Вл.М. Крутовским* и В.И. Анучиным. Хотя партия в Сибири почти не имела орг. структур, она оказывала опред. влияние на полит. жизнь региона. Из 18 депутатов *Государственной думы* II созыва от региона 3 были энесами: 2 — от *Тобольской губ.*, 1 — от *Иркутской*.

О платформе сиб. энесов можно судить по взглядам *Н.Л. Скалозубова* и В.В. Колокольников. Они выступали за национализацию всех земель, но высказывались против немедленной конфискации частновладельч. имений; не признавали существования аграр. вопроса в Сибири, считая, что в Сибири национализация фактически осуществлена.

В 1917 народ. социалисты начали воссоздавать свои орг-ции в Сибири: в нач. мая возникли орг-ции в *Омске* и *Томске*. В июне в общерос. масштабе народ. социалисты объединились с трудовиками в одну партию: Трудовую народно-социалистическую. В течение лета оформились ее орг-ции в Иркутске, *Красноярске*, *Тобольске*, *Тюмени* и *Барнауле*. Крупнейшими были омская (100 чел.), иркут. и томская (по 70 чел.) орг-ции. Группы практически не имели связи с губ. орг-цией и Центром: на губ. съезд партии 15 авг. в Томске приехала только делегация Барнаула. В работе 1-го Всерос. съезда



ТСНП (май) приняла участие омская орг-ция, а на 2-м съезде (кон. сент.) присутствовал только М. Курский от Барнаула.

ТНСП в осн. объединяла интеллигенцию и служащих, к-рых отталкивал радикализм эсеров. В июле 1917 из 21 кандидата в Иркутскую гор. думу от ТСНП было 7 учителей, 3 врача, 2 юриста, 2 владельца типографий, 2 офицера и банковский служащий. На дек. губ. съезде партии представляли 9 чел.: 2 юриста, фельдшер, провизор, ученый, профессор, ред. газеты, кооператор, писарь. Народ. социалисты тесно сотрудничали с областниками. А.В. Адрианов вошел в состав Томского комитета партии, по ее списком баллотировались в Учредит. собрание Г.Н. Потанин, А.В. Адрианов и Вл.М. Крутовский. Омские энесы, входившие в блок «общественных и политических объединений», в лице А. Новикова поддержали А.В. Колчака.

К лету 1919 народ. социалисты исчезли с полит. сцены.

Лит.: Ерофеев Н.Д. Народные социалисты в первой русской революции. М., 1979; Куцер В.В. Политические партии в России в начале XX века. Новосибирск, 1995; Политические партии России. Конец XIX – первая треть XX в. М., 1996; Шиловский М.В. Политические процессы в Сибири в период социальных катаклизмов 1917–1920 гг. Новосибирск, 2003.

Г.А. Ноздрин

**ТРУФАКИН Валерий Алексеевич** (р. 7 сент. 1939, с. Екатеринославка Амурской обл.), ученый-медик и организатор науки, акад. РАМН (1991). В 1970–81 работал в Благовещенском медицинском ин-те. В 1982–98 – зав. лаб. иммуноморфологии НИИ клинической и экспериментальной медицины Сибирского филиала АМН СССР, затем Ин-та клинической иммунологии СО РАМН. В 1987–89 – зам. пред., с 1989 – пред. Президиума СО АМН СССР (с 1991 – СО РАМН). С 1991 – вице-през. РАМН, с 1993 – дир. НИИ физиологии СО РАМН. Рук. Упр-ния Мин-ва здравоохранения по Сибирскому федеральному окр. (с 2000). Сфера науч. интересов – теор. и практич. иммунология и морфология. Т. сформулировал гипотезу пространственно-временной орг-ции иммунной системы. Основатель сиб. школы иммунологов.

Засл. деятель науки РФ. Лауреат премии пр-ва РФ в области науки и техники (1999), премии РАМН им. Н.И. Пирогова (2000).

Награды: орден Дружбы народов, медали.

Соч.: Иммуноморфологические аспекты аутоиммунных процессов. Новосибирск, 1983.

Лит.: Новосибирск: Энциклопедия. Новосибирск, 2003.

Ю.И. Узбекова

**ТУБАЛАРСКИЙ ЯЗЫК.** По классификации Н.А. Баскакова, входит в хакас. подгруппу уйгуро-огуз. групп *тюркских языков*. Относится к агглютинативному типу. В фонетике характеризуется последовательной палатальной гармонией гласных, менее последовательной губной; отсутствием противопоставления глухих и звонких согласных в анлауте и ауслауте. Синтаксис не исследован, по нашим наблюдениям, как и в др. тюрк. языках, фиксир. порядок слов.

*Тубалары* (устар. назв. – черневые татары; самоназв.: туба/тува/тума-кижи, тубалар, дыш/тыиш, йыш-кижи) осознают себя как отд. этнос. В осн. они проживают в Турочакском, Чойском и Майминском р-нах Респ. Алтай по р. Бия, вверх от с. Турочак, и ее притокам Тула, Сары-Кокша и Кара-Кокша, а также по притокам Уймень и Пыжа, впадающим в р. Катунь. По

данным Н.А. Баскакова, в 1965 тубинцев (тубаларов) насчитывалось ок. 7 тыс. чел. Согласно «Справке о местах компактного проживания коренных малочисленных народов Республики Алтай», составленной по заданию пр-ва республики и Ассоциации сев. этносов Алтая, и по данным хоз. книг, на 1 янв. 1997 в пределах республики проживало 2 749 тубаларов. Согласно переписи 2002, их числ. составляла 1 565 чел.; Т. я. владеет 436 чел.

Практически все тубалары свободно владеют рус. яз., большинство взрослых являются тубалар.-рус. билингвами, а фактически трехязычны – говорят на тубалар.-рус. и алтайском яз. Почти во всех сферах тубалары используют рус. яз. Т. я. выполняет функцию общения на семейно-бытовом уровне, безусловное предпочтение ему отдают лишь люди пенсион. возраста. Желание тубаларов сохранить родной яз. и передать его следующим поколениям достаточно велико. Однако пожелания носителей вступают в острое противоречие с реальной жизненной действительностью. Т. я. изучен очень слабо.

Лит.: Баскаков Н.А. Диалект черневых татар (туба-кижи). М., 1966; Языки коренных народов Сибири: Экспедиционные материалы. Новосибирск, 2000. Вып. 7; Языки народов России: Красная книга. Энцикл. словарь-справочник. М., 2002; Сарбаева С.Б. Фонологическая система туба-диалекта алтайского языка (в сопоставительном аспекте). Новосибирск, 2004.

М.И. Черемисина, А.Р. Тазранова

**ТУБАЛАРЫ** (устар. – черневые татары), корен. население Респ. Алтай. Этноним «туба» (мн. ч. – «тубалар») получили от алтайцев. Ранее называли себя «йыш-кижи», т. е. «лесной человек». Этнич. территория охватывает бас. верх. течения р. Бия и верховья р. Иши (прав. приток Катунь). Ныне проживают небольшими группами в нас. пунктах Чойского, Турочакского и Майминского р-нов. Общая числ. в 2002 – 1 565 чел., в т. ч. в Респ. Алтай – 1 533 чел. Говорят на тубаларском яз., письменность отсутствует.

Антропол. комплекс, характерный для Т., сочетает в себе признаки урал. расы, к-рые широко представлены у корен. народов Зап. Сибири (обских угров, самодийцев), в т. ч. тюркояз. населения сев. предгорий Алтая и Горн. Шории. Отд. исследователи выделяют североалт. группу популяций в самостоят. расовый тип.

Этногенез Т. связывается преим. с самодийскими и древнетюрк. этнич. элементами. Возможно, в их формировании принимали участие также кетские (енисейские) и даже угорские группы. Важную роль в этнич. истории Т. сыграли также позднесредневековые роды, входившие прежде в состав их ближайших соседей – телеутов и телесов.

Традиц. верования Т. представлены шаманизмом, в ходе развития к-рого сформировался многочисл. пантеон богов. Религ.-мифол. воззрения базируются на анимистич. представлениях, согласно к-рым природ. среда населена различ. духами-хозяевами. Среди последних выделяются хозяева тайги (тагыны ээзи), рек (суыны ээзи). Важное место занимали духи огня (от ээзи или от эне (букв. «мать-огонь»)) и двери (ежиктин ээзи). Особо почитались покровители охотников – Каным и Шангыбий. По отношению к духам-хозяевам Т. придерживались опред. правил поведения, что проявлялось в их ритуал. практике. Органической ее частью являлись бескровные жертвоприношения, обычно производившиеся в виде кропления молочной водкой или брагой. В наст. время Т. офиц. являются христианами, однако мн. из язых. представлений сохраняются, правда, в редуцир. виде.

В плане соц. орг-ции Т. делились на роды (комнош, кузен, тиргешь и др.). Род являлся экзогамным и патрилинейным. В его структуре выделяются подроды. Подрод выступал осн. структурно-генеалог. единицей



рода. Его образовывал коллектив кровных родственников, к-рые по отношению друг к другу являлись братьями и сестрами. Осн. форма семьи — моногамная. Брак патрилокальный. Общий ход действий со стороны брачующихся сторон зависел от формы заключения брака. Распространены были брак через сватовство, договор между родителями малолет. детей, брак «убегом» и кража невест. Однако в целом процедура заключения брака сводилась к общепринятым, регламентир. обрядам и обычаям. Центр. место на свадьбе занимал обряд заплетения кос.

Основу традиц. хоз. деят-ти Т. составляли при-сваивающие отрасли, мотыжное земледелие и скот-во. Объектами охоты являлись представители таеж. фауны (олени, лоси, медведи, зайцы и т. д.), в т. ч. пушные звери. На животных охотились из ружей и ловили с использованием всевозможных ловушек (капканов, сетных ловушек, ставных луков и т. д.). Немаловажную роль при добыче зверя и доставке провианта к месту промысла играли полозные средства передвижения (подволоки, вр. и спец. нарты). Груз доставлялся также в заплечных берест. коробах и с применением конно-верхового транспорта. Рыбу ловили удочками, сетями, неводами, лучили ночью, используя острогу. Из ловушек были известны морды, верши и заборные сооружения. Подсоб. роль в хоз-ве играло собирательство (кандык, сарана и пр.). Мотыж. земледелие Т. было развито незначит. и представляло собой классич. пример подсеčno-огневой системы. Из зерновых культур выращивался преим. ячмень. Скот-во заключалось в разведении в небольшом кол-ве лошадей и круп. рог. скота.

Традиц. поселение (аил) состояло из неск. мелких хоз-в. Постройки были представлены полуподземными (полуземлянки) и наземными жилищами — прямоуг. и многоуг. срубы, конич. по форме каркас. строения. Основу традиц. одежды составляли рубаха, штаны и халат. Обувь — сапоги с холщовыми или кожаными голенищами, чирки (у женщин). Зерновые культуры, корни и стебли дикорастущих растений, картофель составляли основу растит. пищи. Особенно важную роль играли мучные и крупяные полуфабрикаты, из к-рых готовили хлеб (тертпек), толкно (талган), лапшу (тутпач), перловую кашу (уре) и пр. Значит. место в питании занимали также мясные полуфабрикаты и молочные продукты. Из утвари большое распространение получили ручные мельницы, зернотерки, ступы, сита, а также различн. по форме берест. изделия.

Т. имеют богатые фольклор. традиции (сказки, загадки, пословицы и т. д.), сохраняются звукоподражания. Однако сказительская традиция постепенно утрачивает связь с действительностью и исчезает. Сохраняют свое значение эколого-геогр. знания, прежде всего в области экологии освоенной территории.

Доминирующей тенденцией совр. этнич. процессов в среде Т. является продолжающаяся язык. и культур. ассимиляция. Изъятие земель при интенсив. пром. освоении края и ликвидация «неперспективных» деревень в 1960–80-х гг. привели к исчезновению мат. базиса под-держивавшего этнич. своеобразие группы, а деформация традиц. демогр. структуры — к ее депопуляции.

Лит.: *Потанов Л.П.* Тубалары Горного Алтая // Этническая история народов Азии. М., 1972; *Бельгибаев Е.А.* Традиции срубной и каркасной техник в домостроительстве туба // Сибирская деревня: история, современное состояние, перспективы развития: Сб. науч. тр.: В 3 ч. Омск, 2004; *Он же.* Традиционные обряды жизненного цикла туба // Проблемы археологии, этнографии, антропологии Сибири и сопредельных территорий (Матер. Годовой сессии Ин-та археологии и этнографии СО РАН 2002 г., посвящ. 95-летию со дня рождения акад. А.П. Окладникова). Новосибирск, 2004. Т. 10, ч. 2; *Он же.* Современное состояние традиционной культуры туба // Полевые исследования в Верхнем Приобье и на Алтае. 2005 г. (археология, этнография, устная история). Барнаул, 2006. Вып. 2.

Е.А. Бельгибаев

**ТУВА**, см. *Тувинская автономная область; Тувинская АССР; Тувинская Народная Республика; Тыва, республика; Урянхайский край.*

**ТУВИНСКАЯ АВТОНОМНАЯ ОБЛАСТЬ**, образована 13 окт. 1944 в границах вошедшей в состав СССР *Тувинской Народной Республики*. В отличие от др. авт. областей не находилась в подчинении к.-л. крайисполкома, а входила непосредственно в РСФСР. Адм. центр — *Кызыл*. Площ. 170,5 тыс. кв. км. В 1944 числ. населения 95,0 тыс. чел.; уд. вес гор. населения — 6,5%. В 1959 — соотв. 171,9 тыс. чел. и 67,2%. Нац. состав в 1944: тувинцы — 85,0%; русские — 14,4%; хакасы — 0,2, проч. — 0,4%; в 1959: тувинцы — 57,0%; русские — 40,1, хакасы — 1,0, проч. — 1,9%. В 1945 в Т. а. о 16 р-нов, 110 сельсоветов; в 1960 — 13 р-нов, 61 сельсовет.

10 окт. 1961 преобразована в *Тувинскую АССР*.

См. *Административно-территориальное устройство Сибири и Дальнего Востока, Национальные административно-территориальные образования, Тыва, республика.*

В.А. Ильных

**ТУВИНСКАЯ АССР**, преобразована в авт. республику из *Тувинской АО* 10 окт. 1961. Адм. центр — *Кызыл*. Площ. 170,5 тыс. кв. км. Числ. населения (тыс. чел.): 1970 — 230,9; 1979 — 267,6; 1989 — 308,6. Уд. вес гор. населения (1970) 37,7%, (1989) 46,8%. Нац. состав (1970): тувинцы — 58,6%; русские — 38,3; хакасы — 0,9; проч. — 2,2%; (1989): тувинцы — 64,3%; русские — 32,0; хакасы — 0,8; проч. — 2,9%. В 1964 в Т. АССР 9 р-нов, 4 города, 3 п. г. т., 42 сельсовета; в 1986 — 14 р-нов, 5 городов, 3 п. г. т., 94 сельсовета. В 1990 преобразована в Республику Тува.

См. *Административно-территориальное устройство Сибири и Дальнего Востока, Национальные административно-территориальные образования, Тыва, республика.*

В.А. Ильных

**ТУВИНСКАЯ ЛИТЕРАТУРА**, литература народов Тувы. Развивается на тувин., рус. и др. яз. Возникновению Т. л. предшествовало устное народ. творчество: героич. сказания (маадырлыг тоолдар), богатыр. сказки (см. *Тувинский героический эпос*), разные жанры сказок (тоолдар), мифы, легенды и предания (тоолчургу чугаалар, т = =г\л\г чугаалар), песенное творчество (быры и кожамыктар), обрядовая поэзия (алгыш-й=рээлдер), скороговорки (д\рген чугаалар), а также малые жанры фольклора — загадки (тывызыктар), пословицы (\легер домактар) и поговорки (чечен с=стер).

Первые тувин. письм. памятники создавались под влиянием монг. летописной традиции на старомонг. яз. Зарождение лит. процесса нового времени относится ко 2-й пол. 1920-х гг. и связано с культур. революцией в *Тувинской Народной Республике*. Первые лит. произведения публиковались на монг. яз. С 1930 с созданием тувин. письменности на основе латин. графики издавались 1-е книги на тувин. яз.: сб. «Как оковы были разбиты» («Kinčini čaza čarkañ»), 1931; книги для чтения «Маленькие строители» («Vičii turguzukčular»), 1931; «Наш труд» («Bistiñ абы»), 1934; «Давайте учиться!» («Oorenii»), 1936; и др.

Во 2-й пол. 1920-х гг. появляются 1-е произведения тувин. драматургии: импровизир. пьесы, соч. коллективных авторов («Хам-оол», «Ханский закон», «Чечен-кыс»), а также агит. пьесы А. Пальмбаха («Обезвредим противников колхоза» — «Колхозка саат кылырларны узуткаальдар», 1931); С. Тока («Женщина», 1935), В. Кок-оола («Не забудем джута», 1935) и др. На раз-

витие драматургии в Туве оказала влияние созданная в 1936 при Учеб. комбинате театр. студия.

Основоположники Т. л. — В. Кок-оол, С. Сарыг-оол, С. Пюрбю, С. Тока, О. Саган-оол, Б. Ховенмей и др. Их пьесы, стихи, рассказы, позже повести и романы, публиковавшиеся на страницах респ. газет и журналов и в сб., закрепили в Туве феномен лит. творчества и создали основу совр. тувин. лит. языка. С 1946 издается лит.-худ. альманах «Улуг-Хем».

Тувин. проза представлена жанрами рассказа (чечен чугаа), очерка, повести (тоожу) и романа. Ранние прозаич. произведения малой формы 1930-х гг. написаны как беллетризованные воспоминания, рассказы для чтения, аноним. фельетоны. В 1930–60-е гг. с появлением произведений более круп. форм определились жанровые различия рассказа, повести и романа. Во 2-й пол. 1950-х — нач. 1960-х гг. выходят книги С. Тока («В берестяном чуме»), С. Сарыг-оола, О. Саган-оола, С. Сюрюн-оола, С. Пюрбю. Тематика их разнообразна: прошлое и настоящее Тувы (О. Саган-оол «Парень из сумона», 1951; С. Пюрбю «Повесть об Эргепшее», 1959), происшествия из жизни охотников (С. Пюрбю «Рассказы Шынаппая», 1958; «Человек — дитя природы», 1969), перипетии личной жизни героев (С. Сарыг-оол «Рассказы», 1955; С. Сюрюн-оол «Рассказы», 1959). В 1960-х гг. появляются романы М. Кенин-Лопсана, О. Саган-оола, К.-Э. Кудажи, С. Сарыг-оола.

Наиболее изв. прозаич. произведения тувин. лит. последних десятилетий XX — нач. XXI в. — романы С. Тока «Слово арата», М. Кенин-Лопсана («Юрта табунщика», 1980; «Буян Бадырғы», 1999; «Исчезнувшая девушка», 2001), дилогия С. Сарыг-оола «Повествование Ангыр-оола» (в рус. пер. «Повесть о светлом мальчике»), тетралогия К.-Э. Кудажи «Улуг-Хем неугомонный» (1973–90), романы о современниках О. Саган-оола («Неудержимые», «Родные люди»). Морально-нравств. проблематику раскрывают повести и романы С. Сюрюн-оола («Клятва матери», «Ворон, говорящий по-тувински» и др.), проза М. Дуюнгара «Волчья ночь» (1991) и др. Ист. тематике посвящены повести и романы Э. Донгака («Маралье заклинение», 1986), О. Сегленмея («Борьба за жизнь»), М. Кожелдея («Вдали от родины»). Картину жанрового многообразия тувин. прозы дополняют сатир. рассказы В. Монгуша («И смех, и грех...», 1975) и лирич. новеллы М. Доржу («Серьги», 1989).

Значит. лит. событиями стали ист. повесть Б.-Б. Тараачы «Кайгал» (1994), ист. роман «Кудерек, носящий титул Льва» (1996), Докум. детектив. повесть К.-Э. Кудажи «Плач» (1999), рассказы Ш. Монгуша посвящены теме нравств. кризиса и его соц. последствий, распада семейных устоев, нац. традиций.

Поэзия как наиболее популяр. вид словесного творчества отличается тематич. и жанровым разнообразием. Для стихотворений 1-х проф. поэтов (С. Сарыг-оола, Б. Ховенмея и др.) и более поздних сов. поэтов характерен пафос соц. преобразований, в стихах Ю. Кюнзегеша присутствуют гражд. мотивы; С. Пюрбю, М. Доржу, В. Серен-оол, А. Даржай, З. Намзырай создают любов. лирику. В 1990-е гг. происходит обновление худ. средств поэзии: расширение образного строя, отказ от канонизир. форм народ. поэзии (традиционного восьми- и двенадцатисложника) и выбор новых ритмич. основ: К. Черлиг-оол, М. Кужугет используют редкий ранее девятисложник, Э. Мижит — верлибр, форму стихотворения в прозе.

Тувин. дет. лит. представлена именами Л. Чадамба, С. Сарыг-оола, Экер-оола Кечил-оола, а также отд. произведениями — рассказами О. Биче-оола, Х. Ойдан-оола, «Рассказами дедушки Хоорээра» М. Олчей-оола,

сказками О. Сегленмея, легендами С. Таспая, загадками-рассказами А. Шоюна, повестью для детей «Тайна цветущей ивы» Е. Тановой и др.

Тувин. драматургию представляют ставшие классикой комедии С. Тока «Тонгур-оол» и К. Кудажи «Проделки Долумы», трагедия В. Кок-оола «Хайыран бот», пьесы С. Пюрбю «Красный поток», О. Саган-оола «Пробуждение», а также пьесы совр. авторов В. Серен-оола, Е. Тановой, К. Сагды, О. Чылгычы, Э. Мижита. Зрительский успех имели пьесы О. Чылгычы «Кровавые следы» (1991), «Комбикорм, шляпа и любовь» (1987); Э. Мижита «Кто ты, Субедей-богатырь?», «Вихрь Кара-Дага»; пьесы для детей Е. Тановой («Волшебная стрела») и др.

За пределами Тувы широко известно творчество двуяз. поэта Э. Мижита, отличающегося худ. самобытностью, глубоким проникновением в личностный мир лирич. героя, осмыслением серьезных филос. вопросов (циклы «Ожившее время», «Семь светильников» и др.). Цикл верлибров Э. Мижита публиковался в журналах «Юность», «Земля Сибирь», «Литературная учеба», «Улуг-Хем». Русскояз. лит. Тувы, представленная ист. повестями М. Пахомова, балладами и поэмами С. Козловой, лирикой А. Емельянова, Е. Антуфьева, Г. Привцевой, прозой В. Бузыкаева и др., является составной частью совр. лит. процесса Тувы.

Со 2-й пол. 1980-х гг. на страницах «Улуг-Хем» и газ. «Шын» печатаются стихи тувин. авторов из Монголии. Ч. Галсан (Иргит Чынак огду Калзан) — изв. в Европе писатель, пишущий на нем. и монг. яз. Тувинец по национальности, уроженец сумона Сенгел Баян-Ульгийского аймака Монголии, выпускник Лейпцигского ун-та, Ч. Галсан — авт. более 20 романов, ряда поэтич. сборников. Его произведения «Повести грозových лет» («Тувинская история»), «Свет и тени вселенной», «Сон неба», написанные на монг. яз., трилогия «Синее небо», «Мать-Земля», «Ак-Даг», написанная на нем. яз., знакомят мирового читателя с историей, культурой, устным народ. творчеством, жизнью алт. тувинцев.

Лит.: Калзан А.К. Тувинская драматургия периода ТНР // Уч. зап. Кызыл, 1958. Вып. 6; Он же. Общие тенденции развития языка тувинской литературы // Улуг-Хем. Кызыл. 2005. № 2; Кудулар Д.С. Тувинская поэзия: Очерк истории. Кызыл, 1970; Он же. История и современность: Сб. тр. по фольклору и литературе. Кызыл, 2002; Хадаханэ М.А. Тувинская проза. Кызыл, 1968; Она же. Литературная Тува. Кызыл, 1986; Писатели Тувы: Библиограф. справочник. 2-е изд., доп. Кызыл, 1982; Саидан З.Б. От фольклора к литературе. Кызыл, 1987; Она же. Лики тувинской словесности: В 3 ч. Кызыл, 2001 (на рус. и тув. яз.); Туденов Г.О. О тувинской литературе дооктябрьского периода на старописменном монгольском языке // Взаимодействие литератур народов Сибири и Дальнего Востока. Новосибирск, 1983; Татаринцева М.П. Русские писатели в Туве. Кызыл, 2005; Донгак А.С. Тувинская монголоязычная литература в свете общей типологии традиционных литератур Востока // Методологические проблемы изучения истории литератур народов Сибири: Матер. регион. науч. конф. Кызыл, 2006; Донгак У.А. Тувинское стихосложение. Кызыл, 2006.

У.А. Донгак

### ТУВИНСКАЯ МУЗЫКАЛЬНАЯ КУЛЬТУРА.

В традиц. Т. м. к. выделяется неск. жанровых сфер: нарративная, обрядовая, трудовая, песенно-лирич., инструментальная. Нарративная сфера представлена жанрами эпоса и сказки, к-рые имеют общее этнич. назв. тоол. Выделяется неск. манер исполнения: алганьп ыдар (фарингализованное (с использованием сжатой гортани) пение, как правило, исполнявшееся без аккомпанемента), ырлап ыдар (пение, по тембру близкое песням), чугаалап ыдар (речевое интонирование). Тоол нередко сопровождалось игрой на 4–12-струнной цитре чадаган или 2-струнной смычковой лютне игил. Осн. композиц. принципом является тирадное или строфическое



строение. Для ритмики характерен силлабич. принцип (слогу текста соответствуют 1–2 звука напева). Ладозвукорядная орг-ция напевов определяется ангемитонной (бесподутоновой) и гемитонной (с использованием полутонов) пентатоникой (пятизвучие), а также многоступенными широкообъемными гемитонными звукорядами. Тоол сказывается на один напев, к-рый иногда дополняется стабильными мелодическими композиц. формулами зачина и концовок. Наиболее известные тоолчу – С.К. Баштак-оол, С.А. Кавакай, О.Н. Маннай, Х.С. Монгуш, Ч.Ч. Ооржак и др.

Обрядовая сфера включает музыку шаман. традиции, лечеб. (чалбарыг) и скотоводч. заговоры, семейно-быт. фольклор, благопожелания-клич, сопровождающие обряд переплывания рек, речитации секундантов-салыкчы, восхваляющие лошадей речитации наездников. К обрядовой сфере должна быть также отнесена музыка буддийск. храмового ритуала.

Скотоводч. заговоры мал алзыры исполняются ранней весной для приучения самок домаш. животных к детенышу. Их напевы состоят из импровизир. монотон. зачина, исполн. на многократно повторяемые слова традиц. подзываний животных, и стабильной каденционной формулы с характерным тремолированием на малой секунде или большой терции. Последняя типична также для колыбел. укачиваний уруг опейлээр и для речитаций шаман. камланий хамнаар, хам алгыжы. Шаман. песням хам ыры свойственна однострочная архитектурн. орг-ция с многократ. повтором мелодич. формулы. Магическую функцию выполняют шаман. звукоподражания голосам животных и птиц, почитаемых в кач-ве родовых предков. Коллектив. благопожелания-клич, сопровождающие обряд переплывания рек, представляют собой обращение на особый напев слова 'хартыгай' и завершаются восклицанием 'ку!', 'эй!' с фальцетным скачком на октаву вверх, либо долгим звуком. При выходе борцов на арену традиц. борьбы хуреш секунданты салыкчы одновременно произносят восхваляющие борцов речитации. Каждый стих интонируется на одном звуке и завершается долгим выдержанным тоном. Аналогичные речитации-восхваления и кличи исполняются одновр. неск. наездниками при выезде на старт во время конных состязаний ат чарыжы. Для них также характерно завершение каждого стиха распевным припевом на особые слоги. Похорон. причитания представляют собой обращение к умершему. Им свойственно сочетание разл. типов интонирования (сигнального, вокального, речевого). Погребал. качыгдал ыры, колыбел. опей ыры, свадеб. песни куда ыры, песни обряда моления горам, благопожелания алгыш, йореел и проклятия каргыш отнесены к обрядовой сфере по содержанию текста, в муз. плане они родственны жанрам песенно-лирич. сферы или исполняются на песенные напевы.

Трудовой фольклор включает различ. труд. песни, не имеющие спец. напевов и исполняющиеся на напевы песенно-лирич. сферы: песни, сопровождающие сбивание шерсти и обкатывание войлока, весенний сев, песни пастухов. К этой сфере должны быть также отнесены разнообразные скотоводч. сигналы, вокал. и инструм. охотничьи звукоподражания животным (крик марала сын эдискилээри, косуля элик эдискилээри, белки диин эдискилээри, кабарги тоорга эдискилээри и др.).

Песенно-лирич. сфера представлена песнями ыр, припевками кожамык и сольным горловым пением хөөмей. По муз. признакам к ней примыкают другие жанры, исполняемые на типовые напевы.

Ыр и кожамык имеют общие типол. черты: силлабика, 4-строчная строфическая форма, 8-сложный стих, состоящий из 2 полустрочив, ангемитонная пентатоника. С точки зрения тематич. содержания поэтич. текстов

выделяются 3 осн. сферы, свойственные в разной степени обоим жанрам. Сфера этнородовых отношений и любовная сфера более характерны для кожамык, сфера малой родины – для ыр. Ыр предполагает серьезное, неторопливое монологическое высказывание с небольшими распевами, кожамык – монологическое, либо соревновательное диалогическое исполнение в подвижном темпе. Кроме того, в зап. р-нах Тувы существует разделение ыр на протяжные узун ырлар и короткие песни кыска ырлар. В сев.-вост. р-нах таких терминов не зафиксировано.

Уник. феноменом Т. м. к. является высокоразвитое искусство сольного 2-голосного пения хөөмей. По тембровым и регистровым признакам выделяются неск. стилей горлового пения, таких, как сыгыт, эзенгилер, хөөмей, борбаннадыр, каргыраа. Гл. свойством горлового пения хөөмей является бурдонно-обертоновая орг-ция, подразумевающая наличие реально звучащего тона-бурдона и образующейся из его обертонов мелодии.

Подобная орг-ция характерна и для тувин. инструм. музыки, представл. огромным кол-вом инструментов. Среди них инструменты, предназнач. для исполнения ориг. программных наигрышей и напевов песен, быт. звукоподражаний животным и птицам: варганы демир-хомус (металл. дуговой), кулузун-хомус (тростниковый пластичатый), дощечная цитра с резонаторным ящиком чадаган (преим. 7-струнная), смычковые лютни бызаанчы (4-струнная) и игил (2-струнная), щипковые лютни дошпулуур (2-струнная) и чанзы (3-струнная), флейты шоор (продольная с 3 игровыми отверстиями) и лимби (поперечная с 6 игровыми отверстиями), охотничий лук ча. Фоноинструменты, сопровождающие традиц. хозяйств. деят-ть: охотничьи манки, скотоводч. сигнальные орудия, дет. звуковые игрушки. Шаман. инструменты: бубен дүнгүр, колодушка орба, металл. детали костюма шамана (соударяемые идиофоны салгыттар, чинчилер, колокольцы конгурра, стержневые погремушки ок-чылан, сосуды-погремушки кынгыраа, язычковый висячий колокол конгулуур).

Муз. культура европ. типа в Туве начинает формироваться во 2-й пол. 1930-х гг. Происходит освоение нац. фольклора в русле традиций рус. классич. музыки. Важную роль в приобщении корен. населения к инонац. культуре играл клуб сов. граждан в Кызыле (сер. 1920-х – 1942). В 1930-е гг. возникает муз. самодеят-ть при нац. школах. В 1936 в Кызыле организован театр-студия (в 1940 преобраз. в муз.-драм. театр-студию), ставший осн. центром театр.-концерт. и муз.-образоват. деят-ти. В 1-й пол. 1940-х гг. здесь работали проф. сов. музыканты – дирижеры Л. Израйлевич и Р. Миронович, хормейстер С. Булатов, композитор А. Аксенов и др. В театре-студии прошли подготовку певцы М. Мунзук, К. Мунзук, композиторы А. Чыргал-оол, Р. Кенденбил, Х. Конгар, В. Кок-оол, А. Лаптан, С. Байыр и др., создан оркестр нац. инструментов.

Интенсив. развитие тувин. проф. музыки началось после вхождения Тувы в состав СССР (1944). В 1947 открыта 1-я муз. школа, ставшая центром муз. жизни Кызыла. В ней преподавали видные музыканты – скрипач Л.Н. Шевчук, композитор и пианист С.Ф. Кайдан-Дешкин, виолончелист К.Н. Александрова, вокалист И.Н. Петров и др. Во 2-й пол. 1940-х гг. в Обл. драм. театре, наряду с нац. спектаклями, ставились отрывки из классич. опер («Чио-Чио-сан», «Князь Игорь»), «Свадьба в Малиновке» Б. Александрова, «Запорожец за Дунаем» Гулак-Артемовского (на тувин. яз.). В 1950 открыт обл. (с 1961 – респ.) Дом народного творчества, осуществивший орг.-метод. рук-во худ. самодеят-тью. В 1959 возобновил деят-ть муз.-драм. театр (см. *Тувинский театр и драматургия*). В 1960 открыто Кы-

зыльское муз. училище (с 1964 – училище искусств) – один из центров учеб. и творч. жизни Тувы. В 1978 в Кызыле организована специализир. школа искусств для одаренных детей (ныне – Респ. школа искусств). В 1966 создан симф. оркестр (см. *Симфонические оркестры в Сибири*), в 1969 – филармония. В 1970–80-е гг. в составе филармонии возникли нац. ансамбль песни и танца «Саяны», вок.-инстр. ансамбль «Аян», фольк.-этнограф. ансамбль «Тыва» (см. *Филармонии в Сибири*).

В 1930-х гг. появились первые массовые песни, соч. тувин. авторами (М. Мунзук, В. Кок-оол, А. Лаптан). Театр. музыку писали А. Аксёнов и Р. Миронович. Со 2-й пол. 1950-х гг. развивается творчество нац. композиторов (А. Чыргал-оол, Р. Кенденбил, С. Бюрбе, Х. Дамба, Б. Нухов, В. Тока, Ч. Комбу-Самдан). Произведения на тувин. темы написаны композиторами А. Курченко, С. Крымским, Л. Израйлевичем. В 1972 состоялась премьера 1-й нац. оперы «Чечен и Белекмаа» Р. Кенденбиля. В 1978 создан Союз композиторов (см. *Союзы композиторов в Сибири*).

Во 2-й пол. 1960-х гг. во мн. р-нах Тувы появились ансамбли горлового пения (хоомея). Признан. коллективами стали фольклор.-этногр. ансамбли «Сыгырга» (осн. в 1976; рук. С. Монгуш и др.), «Амырга» (осн. в 1981; рук. Мар-оол Сат), дет. ансамбль «Сарадак» (рук. М. Ондар). В 1980-е гг. активизируется исполнительство на нац. инструментах. В 1990-е гг. возникло мн. фольклор.-этногр. коллективов и совр. ансамблей этномызыки. В 2003 создан Гос. нац. оркестр (худ. рук. А. Монгуш).

Среди видных тувин. артистов: певцы народный артист РФ М. Мунзук, К. Мунзук, Н. Олзей-оол, Х. Конгар, А. Лаптан, Е. Кенденбил, С. Калинина, С. Намчылак. Изв. мастера хөөмея – Хунаштаар-оол Оржак, О. Тойбухаа, С. Олзей-оол, Сат Мар-оол, М. Лазо, Эрес-оол Куулар, музыканты-инструменталисты – И. Хомушка, М. Дакпай, К. Хомушка, Биче-оол Хомушка и др.

В Респ. Тыва работают (2006): муз.-драм. театр, филармония, симф. оркестр, ансамбли «Саяны», «Аян» и др. коллективы, Гос. нац. оркестр, Союз композиторов, Республ. центр народ. творчества, училище искусств, 35 дет. школ искусств.

Лит.: Аксенов А.К. Тувинская народная музыка. М., 1964; Кыргыс З.К. Песенная культура тувинского народа. Кызыл, 1992; Музыкальная культура Сибири. Новосибирск, 1997. Т. 1., кн. 1; Т. 3, кн. 2.

Е.Л. Крунич, А.М. Лесовиченко

**ТУВИНСКАЯ НАРОДНАЯ РЕСПУБЛИКА.** 14 авг. 1921 Всетувинский учредит. хурал провозгласил образование Народной Республики Танну-Тува (Танну-Тува улус). Из 4 конституционно закрепленных и близких по смыслу названий гос-ва в науч.-полит. лексиконе применительно ко всему периоду существования закрепилось название «Тувинская Народная Республика» (ТНР). В 1920-е гг. правящие круги ТНР, состоявшие из представителей родо-племенной знати и служителей буддийск. религии, на базе кочевой экономики, разумной налог. и тамож. политики, развития торг. отношений с СССР стремились обеспечить независимый курс развития гос-ва. Большое внимание уделялось созданию атрибутов и институтов гос. власти, вопросам признания тувин. гос-ва соседними гос-вами – СССР и МНР. Верховную власть в республике получил Великий Хурал (по конституции 1921 – Народный), создаваемый сначала ежегодно, а после создания в окт. 1924 Малого Хурала (постоян. законодат. и распорядит. органа власти) – по его решению. Исполнит. и судеб. власть сосредоточило в своих руках пр-во, к-рое сначала формировалось по принципу квотирования: «по одному представителю от каждого из

семи кожуунов». Затем был создан Совет министров с четким разделением функций между мин-вами.

В 1920-е гг. народ. хоз-во республики развивалось поступательно, хотя и невысокими темпами. Ключевую роль в развитии экономики сыграли сов.-тувин. смешанные предприятия – Тувинценкооп, Тувинбанк, Тувтранс, Тувазолото. С 1925 в практику отношений ТНР с СССР вошло ежегод. заключение торг. договоров. Вхождение Тувы в сов. «рублевую зону» в 1925 способствовало упрочению финанс. положения республики. Созданная в 1922 *Тувинская народно-революционная партия* (ТНРП) первонач. широкого влияния на аратские (крест.) массы и органы власти не имела. На гос. уровне ощущалось сильное влияние буддийск. идеологии. С 1925 началось обучение в сов. вузах тувин. молодежи. Поражение революции в Китае в 1927 побудило сов. рук-во к действиям по укреплению своих геополит. позиций в Центр. Азии. В Туве это проявилось в актив. поддержке революционно настроенных представителей правящей элиты, усиленной первыми выпускниками Коммунистического ун-та трудящихся Востока (КУТВ). В 1929, придя к власти, они провозгласили курс на ускоренные соц. преобразования.

В 1930 принимается новая Конституция, лишившая полит. прав родо-племенную знать и высший слой ламства. В Туве создаются суды и прокуратура, осуществляющие полит. репрессии в отношении «классово чуждых элементов». В нач. 1930-х гг. проведена конфискация феод. хоз-в, попытка *коллективизации* и перевода кочевых аратов к оседлому образу жизни, приведшая к резкому сокращению поголовья скота и крест. волнениям. В целях выхода из кризиса принимается «новый политико-хозяйственный курс» (тувин. аналог *новой экономической политики*). Опора на частно-хоз. инициативу аратов и широкомасштаб. сов. помощь позволила руководству ТНР во главе с С.К. Тока увеличить экон. потенциал республики, создать круп. гос. сектор, ввести нац. валюту (акша). В собственности ТНР на льгот. условиях были переданы сов.-тувин. акцион. об-ва и предприятия. Нац. доход в сопоставимых ценах вырос с 11,0 млн акша в 1932 до 22,2 млн акша в 1941 (на 60% в расчете на душу населения). Заметно возросли поголовье скота, посев. площади, внешний и внутр. торг. оборот. На основе принятой в 1930 нац. письменности проводилась массовая *ликвидация неграмотности*. Расширилась сеть светских школ. Велась работа по становлению системы здравоохранения. Окончат. и полное оформление независимого статуса Тувы сдерживалось внешнеполит. факторами, также внутр. слабостью гос-ва, выс. степенью зависимости от сов. поддержки, в первую очередь от импорта сов. товаров (по ценам ниже рыночных в 3–4 раза), льгот. ден. займов, помощи в подготовке нац. кадров. Осн. отраслью экономики продолжало оставаться кочевое жив-во, сильно зависимое от природ. факторов.

Со 2-й пол. 1930-х гг. лидирующие позиции в системе власти занимает ТНРП. В Конституции ТНР 1941 она признается «руководящим ядром всех организаций трудящихся, как общественных, так и государственных». С кон. 1930-х гг. ген. секр. ЦК ТНРП С.К. Тока фактически становится главой тувин. гос-ва. Борьба между партией и хуралами (советами) за власть вылилась в массовую кампанию полит. репрессий, жертвой к-рых пали главы пр-ва, Мал. Хурала, прокуратуры, нек-рые министры и рук. ведомств, обвиняемые в стремлении реставрировать прежний строй и шпионаже в пользу Японии. Актив. действия яп. военщины на границе с МНР подогревали «шпионянонию» тувин. правоохранит. органов.

В годы *Великой Отечественной войны* ТНР проявила себя как верный и надежный союзник сов. гос-ва:

экспортировала в СССР продукции больше и лучшего качества, чем в предвоен. годы, а сов. товары закупала у него по взаимно согласованным лимитам. За 1941–44 тувин. экспорт в СССР составил св. 600 тыс. голов скота, 1984 пуд. жира, 2976 пуд. шерсти. На нужды фронта ТНР добровольно пожертвовала зол. запас и золото, добытое за период войны, до 12 тыс. т облепихи для воен. госпиталей, посылки на фронт на сумму 35 млн руб., десятки тыс. боевых коней, голов круп. рог. скота и др. На фронте сражались тув. добровольцы.

О желании объединиться с СССР тувин. сторона офиц. заявила накануне войны. Успехи сов. войск в борьбе с фашистами и рост авторитета сов. гос-ва на междунар. арене положительно повлияли на решение данного вопроса. 17 авг. 1944 на чрезвычайной VII сессии Мал. Хурала ТНР была единогласно принята декларация с просьбой о вхождении ТНР в Советский Союз. 11 окт. последовало решение Президиума Верховного Совета СССР о включении Тувы в состав СССР на правах авт. области РСФСР.

См. *Тувинская автономная область, Тыва, республика.*

Лит.: *Сейфулин Х.М.* ТНР – важный этап в истории тувинского народа // Уч. зап. ТНИИЯЛИ (ТИГИ). Кызыл, 1968. Вып. 13; *Аранчин Ю.Л.* Исторический путь тувинского народа к социализму. Новосибирск, 1982; *Сердобов Н.А.* Коминтерн и революционная Тува. Кызыл, 1985; *Ондар Н.А.* Этапы становления государственности Республики Тыва. Красноярск, 1999; *Моллеров Н.М.* История советско-тувинских отношений (1917–1944 гг.). М., 2005.

*Н.М. Моллеров*

**ТУВИНСКАЯ НАРОДНО-РЕВОЛЮЦИОННАЯ АРМИЯ** ведет свою историю от отряда посыльных, организованного при пр-ве *Тувинской Народной Республики* (ТНР) в кон. 1921. В его функции входило исполнение курьер. обязанностей и охрана гос. учреждений. Боевым крещением отряда стало участие в подавлении антигос. выступления на Хемчике весной 1924. 25 сент. 1924 пр-во Тувы приняло решение о создании регуляр. армии, вследствие чего отряд преобразован в эскадрон числ. 50 чел. С 1925 вооруж. силы ТНР стали именоваться Тувинской Аратской Красной Армией (ТАКА). В 1929 эскадрон преобразован в кавалер. дивизион, в 1934 развернут в полк, а ТАКА переименована в Тувинскую народно-революционную армию (ТНРА). В теч. 1920–40-х гг. пр-во СССР и командование РККА оказывали большую помощь в развитии мат.-техн. базы и подготовки кадров для армии. Ее ср. и высш. ком. состав проходил подготовку в воен.-учеб. заведениях СССР. В Туве работали сов. воен. инструкторы. Военнослужащие ТНРА участвовали в *Великой Отечественной войне*. Весной 1943 отбыла на фронт добровольч. группа из 11 танкистов, а осенью – добровольч. эскадрон ТНРА, действовавший в составе 31-го Кубано-Черноморского полка 8-й гв. кавалер. дивизии. После вхождения ТНР в состав СССР (1944) ТНРА преобразована в Отдельный 7-й кавалер. полк *Сибирского военного окр.* Полк расформирован в 1946.

Лит.: *Шумов А.М.* Деятельность ТНРА в военном строительстве // Уч. зап. Тувинского НИИ языка, литературы и истории. Кызыл, 1975. Вып. 17.

*Б.Б. Монгуш*

**ТУВИНСКАЯ НАРОДНО-РЕВОЛЮЦИОННАЯ ПАРТИЯ** (ТНРП). До образования *Тувинской Народной Республики* (1921–44) в Туве не было полит. партий. Летом 1921 в Элегестинском сумоне Оюнарского хошуна революционно настроенные араты объединились в группу, к-рую возглавил Оюн Курседи. Члены этой группы, назв. позднее «Угудар ямы» («агитационное бюро»), ставили перед собой цель орг. оформления народно-рев. партии.

Наряду с Элегестинским было образовано др. агитбюро – в *Туране*. В его составе преобладали феод. элементы. 29 окт. 1921 в местности Дыттыг-Арыг, вблизи Турана, состоялось совещание членов обоих агитбюро. В его работе актив. участие приняли представители *Сиббюро ЦК РКП(б)* и *Сибревкома*. Это совещание, впоследствии получившее назв. 1-го парт. совещания, приняло решение о необходимости создания ТНРП. На совещании было образовано орг. бюро по подготовке учредит. съезда партии, сформулированы его задачи. 20 дек. оргбюро обратилось к тувин. народу с манифестом, призывавшим объединить передовые обществ.-рев. силы тувин. народа в Танну-Тувинскую (урнхайскую) народно-рев. партию.

Подготовленное оргбюро 2-е парт. совещание, вошедшее в историю под назв. I съезда, состоялось 28 февр. – 1 марта 1922 в Туране. В работе съезда участвовали более 40 делегатов. Съезд принял Временный устав ТНРП и избрал ее Центр. комитет.

За период функционирования ТНРП прошло 12 съездов. В авг. 1935 принята в Коминтерн.

После добровол. вхождения Тувы в состав СССР (11 окт. 1944) ТНРП была переоформлена в Тувинскую обл. орг-цию ВКП(б).

Лит.: *Толгар-оол О.А.* Во главе аратских масс (ТНРП в борьбе за укрепление народно-демократического строя). Кызыл, 1969 (на тув. яз.); *Ширшин Г.Ч.* Под знамя Ленина. Из опыта идейно-политической работы ТНРП по воспитанию трудового аратства на идеях ленинизма в 1922–1944 гг. Кызыл, 1972; *Очерки истории Тувинской организации КПСС.* Кызыл, 1976; *История Тувы.* Новосибирск, 2007. Т. 2.

*М.Х. Маннай-оол*

**ТУВИНСКИЙ ГЕРОИЧЕСКИЙ ЭПОС.** Термином «тоол» («сказка») в тувин. фольклор. традиции обозначаются разные виды сказок и героич. сказания. Исследователи фольклора различают тоол (сказка) и маадырлыг тоол (героич. сказание). Последние обычно называются по имени гл. героя. В состав этого имени могут входить слова «маадыр» – «богатырь» («Кан-Кучу-Маадыр»), «мерген» – «меткий стрелок» («Кангывай-Мерген»), «мөгө» – «силач» («Мөгө Байн-Тоолар») или титул «хан» («Далай-Байбын-Хаан»). Т. г. э. относится к архаич. типу, гл. его содержанием являются подвиги богатырей на благо своей родо-плем. группы. Часто в эпосе повествуется о судьбе 3 поколений героев. Для сказаний характерны идеализация героев и событий, сказоч. фантастика, мифол. образы, следы магии и анимизма. Традиц. темы – героич. сватовство богатыря, связанное с брачными состязаниями, выполнением трудных задач хана-теста (события изображаются в биогр. плане, с соотв. фондом эпич. мотивов); борьба героя с противниками (с инозем. ханами, мифич. чудовищами); сюжеты, построенные на антагонизме сестры, жены, матери богатыря. К изобразит. средствам Т. г. э. относятся оценочные эпитеты, обозначающие цвета, металлы, размеры предметов, морально-этич. качества персонажей; типические места и эпич. формулы, отражающие этнич. и геогр. специфику условий жизни тувинцев; гиперболы, выполняющие функции возвеличивания действий и качеств богатыря. Героич. сказания исполняются сказителями (тоолчулар) напевным речитативом без инструмент. сопровождения или речевым сказыванием.

В архиве Тувинского ин-та гуманитарных исследований большая коллекция записей героич. сказаний, в т. ч. 120 фонограмм. Среди сказителей наиболее знамениты Т.Х. Баазанай (1890–1951), Ч.О. Чанчы-Хоо (1895–1962), О.Н. Маннай (1892–1968) и др. С 1947 по 1990 опублик. 54 эпич. произведения в 16 сб. «Тыва тоолдар»; в 1990–96 издано 5 т. эпоса, куда вошло



21 эпич. произведение (сост. С. Орус-оол). Т. г. э. записывали, публиковали, исследовали А.К. Калзан, Д.С. Куулар, Ч.Ч. Куулар, З.К. Кыргыс, Л.В. Гребнев, С.М. Орус-оол.

Лит.: Гребнев Л.В. Тувинский героический эпос: опыт историко-этнографического анализа. М., 1960; *Сказания о богатырях: Тувинский героический эпос*. Кызыл, 1960; *Тувинские героические сказания*. Новосибирск, 1997 (Памятники фольклора народов Сибири и Дальнего Востока. Т. 12); *Орус-оол С.М.* Тувинские героические сказания (текстология, поэтика, стиль). М., 2001.

С.М. Орус-оол

**ТУВИНСКИЙ РЕСПУБЛИКАНСКИЙ КРАЕВЕДЧЕСКИЙ МУЗЕЙ им. Алдан-Маадыр, Кызыл.** Основан в 1929, открылся в 1930. Первонач. имел отделы истории и природы. В 1935 закрыт, в 1941 возобновил свою деят-ть. В кон. XX — нач. XXI в. имел 3 экспозиц. отдела, отдел фондов и отдел науч.-просвет. работы; в фондах свыше 61 тыс. ед. хр. Первыми экспонатами стали вещи, конфискованные у салчакского князя (посуда, др. предметы домаш. обихода, одежда), а также фотографии из личного архива 1-го дир. музея В.П. Ермолаева, отражающие жизнь дорев. Тувы. Гос. Эрмитаж и Русский музей передали произведения рус. художников, скульптуру, старинное оружие. В музейном собрании памятники естеств. истории и мат. культуры с древнейших времен до нач. XXI в. Выделяются уник. тибет. и монг. книги, коллекции буддийск. бронз. скульптуры (90 ед. хр.), икон (197 ед. хр.) и буддийск. культовых предметов (в т. ч. масок). Хранятся материалы археол. раскопок С.И. Вайнштейна, Л.Р. Кызласова, М.П. Грязнова, М.Х. Маннай-оола и др. В этногр. экспедициях собраны коллекции посуды, одежды, муж. и жен. украшений. Музей располагает работами старейших мастеров камнерезного искусства. Экспозиция посвящена природе края, истории Тувы от древности до современности. Респ. музей имеет 11 филиалов: Музей тувинских добровольцев, Музей экологии, Музей творчества Нади Рушевой (Кызыл); музеи трудовой славы комбинатов «Тувакобальт» (пос. Хову-Аксы, 1979), «Туваасбест» (Ак-Довурак, 1980), ист.-мемориал. комплекс (с. Кочетово, 1980) — бывш. штаб-квартира партизан. отряда С.К. Кочетова и дом, в к-ром проходил Всетувинский учредит. *хурал*, провозгласивший образование *Тувинской Народной Республики*; ист.-рев. музей (Туран, 1980), ист.-краевед. музей (Чадан, 1991, с. Сарыг-Сеп, 1984, Алдан-Маадыр, 1991), природ.-археол. музей (Шагонар, 1991), гл. его задача — экология, проблемы в зоне затопления *Саяно-Шушенской ГЭС* при создании Шагонарского водохранилища.

Сокр. перепеч.: *Российская музейная энциклопедия*. М., 2001. Т. 2.

**ТУВИНСКИЙ ТЕАТР И ДРАМАТУРГИЯ.** В условиях кочевого образа жизни и отсутствия письменности театр. искусства в совр. понимании ни в проф., ни в самодеят. форме в старой *Тuve* не существовало. Элементы театральности содержались в *тувинском фольклоре*, быт. и религ. обрядах. Коллект. моления, народ. игры, состязания сказителей и музыкантов имели хар-р массовых театрализованных представлений и подготовили почву для зарождения театр. искусства в Туве. На осн. нац. традиций формировались навыки актерской игры. В 1920-е гг. в среде тувин. интеллигенции получили распространение самодеят. театр. кружки, действовавшие в тесном содружестве с рус. театр. самодеят-тью (*Кызыл*, Клуб красных партизан). Репертуар этих лет включал одноактные импровизир. пьесы на злободневные темы, отражавшие жизнь тувин. народа и имевшие ярко выраженный соц. и полит.

хар-р. В них разоблачались коварство шаманов и лам, стяжательство и ханжеская сущность богачей, к-рым противопоставлялись бедняки — честные и революционно настроенные араты. Пьесы коллект. авторства распространялись подобно произведениям фольклора, от кружков в районы. После создания в 1930 тувин. письменности стала развиваться нац. драматургия. 1-я одноактная пьеса на тувин. яз. «Мы уничтожим» (автор — учитель-хакас А. Спиринов) была напечатана в газ. «Шын» («Правда») в 1931. В 1930-е гг. появилась группа молодых нац. драматургов, написано большое число пьес: «Женщина», «Узун-Кара и Семис-Кара» С. Тока, «Ханский закон» С. Сарыг-оола, «Добрый день», «Хайыран-бот» В. Кок-оола и др. В 1936 основана театр. студия в Кызыле, преобразованная в 1940 в музыкально-драм. театр-студию (открылся пьесой «Хайыран бот» В. Кок-оола). В студии подготовлены 1-е кадры театр. работников, певцов и музыкантов (см. *Тувинская музыкальная культура*). Большую помощь тувин. театру оказали реж. И. Исполнев, композиторы Р. Миронович, А. Аксенов, хормейстер С. Булатов.

После вступления в состав СССР (1944) в Туве был создан проф. нац. театр — Тувинский обл. драм. театр с драм., хоровой, оркестр., балет. и цирковой труппами. В 1950 при театре организована актерская студия. В 1955 труппу пополнили выпускники тувин. нац. студии при Ленинградском театральном ин-те им. А.Н. Островского. В 1959 театр реорганизовали в муз.-драм. театр с тувин. и рус. труппами, с 1962 это Тувинский республиканский муз.-драм. театр им. В. Кок-оола.

Тувин. труппой муз.-драм. театра поставлены пьесы тувин. драматургов: «Стремление», «Пробуждение», «В одном сельсовете» О. Саган-оола, «Ах, красавица!», «Самбажык» В. Кок-оола, «Тонгур-оол», «Осуществленная мечта» С. Тока, «Товарищ директор» М. Мунзук, «Любовью надо дорожить» С. Пюрбю, «Дорогу осилит идущий» В. Журавлева. В числе муз. спектаклей — «Хайыран-бот» (музыка основана на народ. мелодиях, обработанных А. Аксеновым), опера Р. Кенденбиля «Чечен и Белекмаа». Ставились произведения авторов др. нац. республик, рус. и зарубеж. классика.

В репертуаре театра — мировая и рус. классика: «Король Лир», «Ромео и Джульетта», «Двенадцатая ночь» В. Шекспира, «Вишневый сад» А. Чехова, «Маленькие трагедии» А. Пушкина, «Ревизор», «Игроки» Н. Гоголя, «Без вины виноватые» А. Островского; произведения тувин. драматургии: «Хайыран бот» В. Кок-оола, «Проделки Долумы» К.-Э. Кудажы, «Долина печальной любви» Ч. Ондара, «Жертвоприношение» Э. Мижита и др. Спектакль «Кто ты, Субэдэй?» Э. Мижита завоевал Гран-при междунар. театр. фестиваля тюркоязычных народов «Туганлык» (Уфа, 2000). В 2000 театр удостоен звания «Театр года» и зол. медали им. акад. Д. Лихачева на конкурсе, учрежденном газ. «Культура». Спец. премией «За освоение мировой драматургии в национальном театре» была отмечена постановка трагедии В. Шекспира «Король Лир» на фестивале «Науруз» (Казань, 2002).

В 1960-е гг. в Туве организованы народ. театры в Чаданском и Кызыльском р-нах.

Мастерами тувин. театр. искусства стали М. Мунзук (исполнитель роли Дерсу Узала в одном. фильме А. Куросавы), К. Мунзук, В. Кок-оол, В. Оскал-оол, В. Монгалбин, О. Намдара, Н. Ользей-оол, К. Хензиг-оол, Л. Севильбаа, Е. Кендебиля, Х. Конгар, Б. Бадь-Сагаан и др.

Лит.: Тавакай А. Твой артисты, Тува // Нева. 1955. № 3; *Алянский Ю.* Далекое и близкое // Театр. 1956. № 8; *Киссельгоф А.* В далекой Туве // Театральная жизнь. 1958. № 6; *Калзан А.* К вопросу о закономерностях развития тувинской драматургии // Уч. зап. Тувинского НИИ языка, литературы и истории. Кызыл, 1961; *Театральная энциклопедия*. М., 1967. Т. 5; *Многоязыкий театр России*. М., 1980.

Г.М. Запороженко, Л.И. Пыстина

**ТУВИНСКИЙ ФОЛЬКЛОР.** Один из осн. жанров Т. ф. — *тувинский героический эпос*, повествующий о подвигах богатыря в борьбе с чудовищами или инозем. врагами, его поездке к далекой суженой, героич. сватовстве. Сохранился в живой традиции, исполняется распевным речитативом без музыки, сопровождения. Героич. сказаниям свойственны разработанность сюжета и системы эпич. персонажей, традиц. фонд мотивов, каноничность поэтики и стилия. Сказки (тоолдар) по содержанию делятся на волшеб. (хуулгаазын), бытовые (анаа) и о животных (дириг амытаннар дугайында); по композиционно-стилевым особенностям — на кумулятив. (дистинчек) и небылицы (баштак тоолдар). В волшеб. сказках повествуется о борьбе героя с силами природы, ханами, а также за невесту, наследство и о его победе благодаря чудесным помощникам и различ. волшеб. предметам. Тематика бытовых сказок: об умном и глупом братьях, бедном старике и богатом хане, ученом парне, странствующем ламе, одиноком рыбаке. В сказках о животных через образы таких персонажей, как заяц, козленок, жеребец-иноходец, лев, волк, раскрываются типичные характеры людей, их недостатки, соц. неравенство. Мифы (үе-дүптүн чугаалары — букв. «рассказы о древних временах») объясняют происхождение разнообраз. явлений природ. и соц. жизни (космогонические, антропогонические, зооморфные, генеалогические, религиозные, топонимические). В легендах (тоолчургу чугаалар — букв. «сказочные рассказы») фантастически осмысливаются события, связанные с прошлым. Наиболее популярны легенды о происхождении отд. родовых групп (Куулар, Адыг-Тюлюш). Предания (төгү чугаалар — букв. «исторические рассказы») повествуют о важных ист. событиях и выдающ. личностях (восстание 60 богатырей, Кобдинское сражение, Амыр-Санаа, Шидарван, Самбажык), о заселении отдельными родо-племенными группами тер. Тувы. Песни (ырлар) по функции и условиям бытования делятся на приуроченные и неприуроченные. Среди последних особо выделяется жанр припевки (кожамык), в к-рой выражаются различ. мысли, чувства, настроения исполнителя. К обряд. поэзии относятся благопожелания (йөрээлдер), восхваления (макталдар), заклinationия (чалбарылар), проклятия (каргыштар), шаман. призывания (алгыштар), скотовод. заговоры (мал алзыры, хей-оорга, молдрук алгаары). Распространены также малые жанры — пословицы, поговорки, загадки, скороговорки.

Т. ф. исследовали А.К. Калзан, Д.С. Куулар, М.Б. Кенин-Лопсан, О.-К. Дарыма, Ч.Ч. Куулар, Л.В. Гребнев, М.А. Хадаханэ, Г.Н. Курбатский, З.К. Кыргыз, В.Ю. Сузукей, С.М. Орус-оол, З.Б. Самдан, А.С. Донгак, Ж.М. Юша.

Лит.: *Куулар Д.С.* Сказки // Очерки тувинского фольклора. Кызыл, 1976; *Кыргыз З.К.* Песенная культура тувинского народа. Кызыл, 1992; *Тувинские народные сказки.* Новосибирск, 1994 (Памятники фольклора народов Сибири и Дальнего Востока); *Орус-оол С.М.* Тувинские героические сказания (текстология, поэтика, стиль). М., 2001.

С.М. Орус-оол, Ж.М. Юша

**ТУВИНСКИЙ ЯЗЫК** (устар. назв.: урянхайский, сойотский, танну-тувинский). Относится к уйгур. группе вост.-хунской ветви *тюркских языков* (выделяется в уйгуро-тукуюскую подгруппу). Т. я. — агглютинативного типа, синтетико-аналитич. строя. Слово-, формообразоват. и словоизменит. аффиксы присоединяются к корню последовательно постпозиционно. Служеб. слова всегда следуют за знаменательными. Словоформу составляет корень (корень-основа), слово-, формообразующий и словоизменит. аффиксы. Порядок следования словоизменит. аффиксов в именной словоформе: показатель числа, принадлежности, падежа; в глагольной — наклонения и времени, лица и числа. Отношения ком-

понентов сложносоч. предложений выражаются интонацией, союзами; сложноподч. — падеж. аффиксами, послелогами, средствами союзного типа. Специфич. чертой фонетики является фарингализация гласных. Основу лексики составляют слова тюрк. происхождения; значит. место занимают заимствования из монг. яз., есть также из тибет., маньчжур., кит. и рус. яз.

Носители Т. я. (самоназв.: тува, туба, тыва) — совр. корен. население Респ. Тыва. Проживают также на юге *Красноярского кр.* По данным переписи 2002, числ. тувинцев в РФ 243 442 чел. Тувин. этнос расселен и на тер. Китая (в Синьцзян-Уйгурском авт. р-не) и Монголии.

В Т. я. выделяют 4 диалекта: центр., зап., сев.-вост. (тоджинский) и юго-вост. Нормы лит. яз. сформировались на базе центр. диалекта.

До 1930-х гг. тувинцами использовался монг. алфавит. В 1930 введена письменность на Т. я., разработанная коллективом Уч. комитета ТНР во главе с проф. А.А. Пальмбахом. В основу положен латин. алфавит. В 1941–43 тувин. письменность переведена на рус. графич. систему с включением доп. графем.

Т. я. используется во всех сферах жизни и деят-ти. На Т. я. существует богатая худ. лит., к-рая возникла в 1920–40.

Начало науч. изучению Т. я. положено в 1861 *В.В. Радловым* и *Н.Ф. Катановым*, написавшими 1-ю грамматику Т. я. Большой вклад внесли А.А. Пальмбахи и Ф.Г. Исхаков. В наст. время исслед-е Т. я. ведется сотрудниками Ин-та гуманитарных исследований и Тувинского гос. ун-та (*Кызыл*), сектора языков народов Сибири Ин-та филологии СО РАН.

Лит.: *Катанов Н.Ф.* Опыт исследования урянхайского языка с указанием главнейших родственных отношений его к другим языкам тюркского корня. Казань, 1903; *Исхаков Ф.Г., Пальмбахи А.А.* Грамматика тувинского языка: Фонетика и морфология. М., 1961; *Монгуш Д.И.* Формы прошедшего времени изъявительного наклонения в тувинском языке. Кызыл, 1963; *Тувинско-русский словарь.* М., 1968; *Кунаа А.Ч.* Синтаксис простого предложения тувинского языка. Кызыл, 1970; *Русско-тувинский словарь.* М., 1980; *Татаринцев Б.И.* Смысловые связи и отношения слов в тувинском языке. М., 1987; *Сат Ш.Ч.* Тувинский язык // Тюркские языки. М., 1997 (Языки мира); *Он же.* Этимологический словарь тувинского языка. Новосибирск, 2000–2004; *Мартаи-оол М.Б.* Тувинский язык // Письменные языки мира. М., 2000; *Бичельды К.А.* Звуковой строй диалектов тувинского языка. М., 2001; *Шамина Л.А.* Полипредикативные синтетические предложения в тувинском языке. Новосибирск, 2001; *Толковый словарь тувинского языка.* Новосибирск, 2003; *Языки Российской Федерации и соседних государств:* Энциклопедия. В 3 т. М., 2005.

Л.А. Шамина

**ТУВИНСКОЕ НАЦИОНАЛЬНО-ОСВОБОДИТЕЛЬНОЕ ДВИЖЕНИЕ.** Тувинцы, как и др. народы Центр. Азии и Саяно-Алтая, участвовали в развернувшимся на тер. Сев. Монголии и Юж. Сибири антицинском восстании 1755–57. В 1755 поднял антиманьчжурское восстание ойратский князь Амурсана. Тувинцы оказали ему поддержку. Потерпев поражение, Амурсана бежал в пределы России. Император Цяньлун повелел полностью истребить оставшихся в живых тувинцев сторонников изменника Амурсаны. Некоторые из них тоже бежали в Россию, были и такие, кому удалось скрыться в ущельях гор. Тувинцы приняли актив. участие в восстании Амурсаны. Как писал А. Позднеев, они считались наилучшими монг. войсками.

Тувинцы активно участвовали и в антицинском восстании под рук-вом влиятельного хотогойского князя Ценгунжапа в 1756–57. По данным письм. источников, подавляющую часть восставших составили не монголы, а тувинцы, в лагере Ценгунжапа их было 16 отоков (родо-племенных объединений) против 6 монгольских. Зимой 1757 лазутчикам цинской армии все-таки удалось схватить Ценгунжапа и его сыновей, к-рых жестоко казнили. Восстание подавили.

Освободит. движение тувинцев продолжилось в XIX в. Осн. поводом для восстания 1876–78 послужило назначение на пост правителя многонаселенного Хемчикского Даа-хошуна бывш. сумонного чангы Базыра, отличавшегося особой жестокостью и коррумпированностью, что вызвало недовольство населения. Осенью 1876 восставшие араты напали на возвращавшихся из Тувы кит. чиновников, побили их, отобрали часть скота, к-рый те гнали из Тувы. Вслед за этим они отказались платить албан (дань), ундудуг, отбывать повинности в пользу цинского пр-ва и своих нойонов. В 1877 араты напали на правителя хошуна Базыра, когда он вез в Улясутай албан, избили его самого и его чиновников. В связи с таким размахом народ. выступлений цинское пр-во приняло меры – восстание было подавлено, а восставшие сурово наказаны.

Одним из наиболее крупных выступлений тувин. народа было известное восстание 60 богатырей (Алдан-мадыр) в 1883–84 в долине Хемчика, направленное против колониал. и феод. гнета. Руководителями восстания были араты Самбажык, Жокагар-Комбулдай и мелкий чиновник Дажыма. Его осн. ядро вначале состояло из 60 чел., а общее кол-во непосредственных участников доходило до 300 чел. На горе Кара-Даг восставшие образовали вооруженный воен. лагерь. Тувин. чиновники и правители пытались уговорить их вернуться в свои аалы и примириться с властями. Всю зиму 1883/84 участники восстания не только не хотели подчиняться феод. властям, но и совершали налеты на феодалов и торговцев, угоняли у них скот и раздавали беднякам. Восставшие намеревались освободить из-под власти тувин. чиновников и маньчжуро-кит. завоевателей 2 самых многочисл. хошуна Тувы и установить в них свою власть. По словам очевидцев, они говорили: «Этой власти подчиняться не будем, а создадим самостоятельную власть сами». Восстание охватило значит. территории. Правители хемчикских хошунов не смогли своими силами справиться с восставшими. Поэтому хемчикские нойоны и чиновники, сильно обеспокоенные действиями восставших и опасностью разрастания движения, обратились за помощью к всетувинскому старосте – амбын-нойону. Осенью 1884 он провел мобилизацию населения во всех хошунах, где не было восстания. Созданный карат. отряд в составе 300 чел. во главе с чиновником Тардуком двинулся в Сут-Холь для подавления восстания. В нояб. 1884 восстание было подавлено. Всех пленных свезли к устью Чыргака, подвергли пыткам. В марте 1885 были казнены в Улясутае 43 актив. участника восстания. Головы казненных по распоряжению улясутайского цзянь-цзюня перевезли в Туву и выставили на шестах у больших дорог и перевалов для устрашения людей. Восстание 60 богатырей осталось в истории как яркое событие в борьбе тувин. народа за свое нац. и соц. освобождение.

В 1911–13 в Китае произошла Синьхайская революция, свергнувшая маньчжур. династию Цин и провозгласившая республику. Вслед за этими событиями в Туве, как и в соседней Монголии, развернулось нац.-освободит. движение против представителей кит. администрации и торговцев с целью их изгнания. Вооруж. отряды восставших тувинцев действовали одновр. во мн. хошунах. Они громили кит. торг. фактории, отобрали имущество у кит. торговцев, изгоняли их из пределов страны. Отобранные имущество и скот восставшие делили между аратами.

Большинство тувин. феодалов и высш. духовенство выступало против освободит. борьбы. Ярыми защитниками кит. торговцев оказались правители хемчикских хошунов Даа и Бээзи, к-рые подвергли аресту и пыткам организаторов и участников повстанч. движения. Одна-

ко нац.-освободит. движение нисколько не ослабевало, а, наоборот, принимало массовый, народ. хар-р.

Тувин. повстанцы участвовали также в освобож-дении монг. города-крепости Кобдо от остатков маньчжуро-кит. гарнизона. Весной 1912 по призыву монг. повстанцев тувин. араты (ок. 1 тыс. чел.) добровольно отправились в Монголию и сражались вместе с монголами против общего врага – маньчжуро-кит. захватчиков. Совместные боевые действия против маньчжуро-кит. захватчиков привели к падению крепости Кобдо. Остатки кит. гарнизона сдались. В результате нац.-освободит. движения 1911–12 тувин. народ освободился от полуторавекового гнета маньчжуро-кит. захватчиков.

Лит.: Дулов В.И. Социально-экономическая история Тувы (XIX – начало XX в.). М., 1956; Моисеев В.А. Цинская империя и народы Саяно-Алтая. М., 1983; Аранжий Ю.Л. Восстание 60 богатырей. Кызыл, 1985 (на тувин. яз.); Маннай-оол М.Х. Тува в эпоху феодализма. Кызыл, 1986; История Тувы. Новосибирск, 2001. Т. 1.

М.Х. Маннай-оол

**ТУВИНЦЕВ-ТОДЖИНЦЕВ ЯЗЫК.** Принадлежит к уйгуро-тукойской подгруппе уйгуро-огузской группы вост.-хуннской ветви *тюркских языков* (выделяется в таеж. ареал саянской подгруппы). Прежние назв. *тувинцев-тоджинцев*: дубо (в кит. летописях 618–907); уряхайшы, уряньхи, сойтоы, точи (в рус. ист. документах XVII–XVIII вв.); тыва, туха, туба, тодбу, тодбуа, тугга, туба.

Носители Т.-т. я. компактно проживают в Тоджинском кожуне (р-не) Респ. Тува. По данным переписи 1931, корен. население Тоджи насчитывало 2 115 чел., или 568 хоз-в. Согласно переписи 2002, числ. тоджинцев ок. 6 тыс. чел.

В Т.-т. я. выделяются таеж. и речной говоры, между к-рыми наблюдаются ощутимые различия на фонетич., лексич. и синтаксич. уровнях. В таежном отличий от др. говоров тувин. яз. больше, чем в речном. Сохранению диалект. особенностей в Тодже способствует общение населения в условиях привычной хоз. среды (устойчивость традиц. форм хозяйствования в регионе: разведение оленей и скота, охота на пушного зверя, рыбоводство).

Т.-т. я. имеет статус языка корен. малочисл. народа РФ. Используется во всех сферах жизни и деят-ти. Тувин. система письма базируется на рус. графике с доп. графемами. Перу писателя тувинца-тоджинца С. Сарыгоола принадлежит знаменитый роман «Повесть о светлом мальчике», в к-ром отражены особенности Т.-т. я.

История изучения тоджинцев в ист.-этногр. и этнол. отношении относительно богата. Достаточно исследованы вопросы их этногенеза. В мат. и духов. культуре тувинцев-тоджинцев сохраняются элементы, восходящие к культурам этносов-субстратов, – кетов, самодийцев. Однако проблема реального участия енисейцев в этногенезе тувинцев-тоджинцев еще далека от решения. Специально этим вопросом занимались А.П. Потапов, С.И. Вайнштейн и др.

Т.-т. я. и его говоры изучали М.А. Кастрен, В.В. Радлов, Н.Ф. Катанов, А.А. Пальмбах, Ф.Г. и Ш.Ч. Сат, З.Б. Чадамба, Б.И. Татаринцев, Д.А. Монгш. Осн. центр изучения Т.-т. я. – Ин-т гуманитарных исследований (Кызыл).

Лит.: Вайнштейн С.И. Тувины-тоджинцы: Историко-этнографические очерки. М., 1961; Он же. Проблемы истории хозяйства и культуры южно-самодийских народов Саяна // Языки и топонимия. Томск, 1976; Он же. Происхождение саянских оленеводов: Проблема этногенеза тувинцев-тоджинцев и тофаларов // Этногенез народов Севера. М., 1980; Маннай-оол М.Х., Татаринцев Б.И. К вопросу об участии кетоязычного компонента в этногенезе тувинцев // Происхождение аборигенов Сибири и их языков. Томск, 1973; Татаринцев Б.И. Об особенностях топонимии Северо-Восточной



Тувы // Там же; *Чадамба З.Б.* Тоджинский диалект тувинского языка. Кызыл, 1974; *Тюркские языки.* М., 1997 (Языки мира); *Языки народов России:* Красная книга: Энцикл. словарь-справочник. М., 2002.

Л.А. Шамина

**ТУВИНЦЫ** (самоназв. тыва). Осн. территория расселения Т. — Респ. *Тыва*. В 1989 Т. в СССР насчитывалось 198,4 тыс. чел. Числ. Т. в РФ (тыс. чел.): 1959 — 99,9, 1970 — 139,0, 1979 — 165,4, 1989 — 206,2. Общая числ. тувин. этноса в 1989 — 235 тыс. чел.; они также жили в Монголии (25 тыс. чел.), в Синьцзян-Уйгурском авт. р-не Китая (3 тыс. чел.). По переписи 2002, числ. Т. в РФ составила 243 442 чел.

Т. принадлежит к монголоид. центр.-азиат. типу. В образовании тувин. этнич. общности приняли участие различ. древ. этносы. В сер. I тыс. н. э. тер. Тувы входила в состав *Тюркского каганата*. В нач. XIII в. тувин. племена оказались в составе монг. державы. В кон. XVII — нач. XVIII в. тувин. племена оказались данниками Алтын-ханского княжества, а затем *Джунгарского ханства*, к-рое образовалось в 1-й трети XVII в. и просуществовало до сер. XVIII в.

С сер. XVII в. развивались связи населения Тувы с Россией. В 1615 через Туву в ставку Алтын-хана лежал путь рос. послов В. Тюменца и И. Петрова. В 1755—56 после разгрома зап. монголов — джунгар войсками Цинской династии Т. оказались под властью Китая.

В 1760 в Туве была введена воен.-адм. система упр-ния, к-рая включала хошуны (удельные княжества), сумоны и арбаны, приравненные к воен. структурам. Свод постановлений и законов — «Уложение палаты внешних сношений», изданный в 1789, затем дополненный в 1817, подтверждал право императора Цинской династии на землю Туву и подданство Т. Длительное существование населения Тувы в рамках этнополит. образований Центр. Азии привело к формированию соц. и адм.-полит. иерархии, сохранявшей свое значение вплоть до кон. XX в.

Еще в нач. XX в. у Т. существовали следы родо-плем. деления. Преобладала малая моногамная семья. Большое значение в соц. жизни имели аальные общины — семейно-родств. группы, включавшие обычно от 3 до 5—6 семей, к-рые кочевали совместно.

В акад. науке Т. в соотв. с культур. и язык. различиями делились на 2 этногр. группы: западную (кочевники горно-степ. р-нов зап., центр. и юж. Тувы) и восточную (оленоводы горно-таеж. части сев.-вост. и юго-вост. Тувы). В 1991 *тувинцы-тоджинцы* получили статус корен. малочисл. народа Севера.

Осн. видом хоз. деят-ти Т. являлось кочевое пастбищное скот-во с круглогодичным выпасом животных и сезонной сменой кочевий. В степях центр. и юго-зап. Тувы разводили коней, овец, коз, коров; в зап. и юго-вост. горных р-нах — также верблюдов и яков. В кач-ве подсоб. отраслей хоз-ва практиковали охоту и орошаемое земледелие. Осн. земледел. культурой было просо, к-рое высевали недалеко от зимних стоянок. Земледел. уч-ки обрабатывались в течение 3—4 лет, затем их оставляли. Земледелие требовало искусств. орошения и поэтому при подготовке уч-ка проводили небольшие каналы. Землю запахивали деревян. сохой «андазыном», к-рую прикрепляли к седлу лошади. Бороновали волокушей, колосья срезали ножом или выдергивали руками. В нач. XX в. стали использовать рус. серп. Зерно не мололи, а толкли в деревян. ступе. Хоз-во Т. имело натур. хар-р и почти не было связано с рынком.

Жилищем Т. степ. р-нов служила войлочно-решетчатая юрта монг. типа. В юрте очаг располагался в центре, правая половина считалась женской, левая — мужской. Вдоль стен по кругу размещалась быт. утварь, к-рую

изготавливали из дерева, кожи и войлока. Особым мастерством отличалось изготовление кожаных орнаментир. сосудов для мол. напитков, а также изготовленные декоративно оформленной кож. конской упряжи. Колорит тувин. жилищу придавали расписанные яркими красками деревян. сундуки и декор. войлоки, в оформлении к-рых широкое распространение получила худ. простежка.

Быт Т. был приспособлен к подвижному образу жизни. В их пищевом рационе осн. место занимали кисло-мол. и мясные продукты. Особой любовью пользовался напиток, приготовленный из заквашенного коровьего молока — «хойглак», а также различ. виды продуктов из створоженного молока овечьего, козьего). Мясо большей частью употребляли в вареном виде, приготавливали мясные и кровяные колбасы. Зимой варили мясную похлебку. В кулинарии также использовали просо, дикоросы и охотничью дичь.

Обработка шерсти, катание войлоков, выделка шкур и кож, кузнеч. дело входили в состав домаш. промыслов скотоводов-кочевников. Традиц. одежда Т. у мужчин и женщин включала длинный халат с запахом на правую сторону и 2 застёжками (на плече и под мышкой), к-рый подпоясывали матерч. кушаком. Под халат надевали рубаху и штаны. Муж. и жен. костюмы различались голов. уборами и украшениями.

Ремесл. традиции Центр. Азии повлияли на народ. искусство Т. В Туве сформировались школы ювелир. обработки серебра и школа резьбы по камню. Традиции декор.-приклад. искусств. получили поступат. развитие на протяжении XX в. Всемирную известность имеет сегодня центр камнерезного искусства — с. Кызыл-Дага. На 2008 в нем работали 18 камнерезов — членов Союза художников России, среди них 4 лауреата Гос. премии РФ им. Репина, 1 народный художник России и 3 засл. художника Тувы.

Традиц. мировоззрение Т. ориентировалось на каноны *шаманизма*, древ. пантеистических, промысл. и семейно-родовых культов. Мифология Т. отразилась в их фольклоре, для к-рого характерно многообразие жанров — лирич. поэзия, сказки, ритуал. тексты, эпика. Уник. явлением традиц. тувин. культуры является хөөмей — горловое пение, искусство к-рого продолжает развиваться в совр. Туве. Создан Международный науч. центр «Хөөмей»; регулярно проводятся фестивали горлового пения.

В XIII—XIV вв., когда Тува входила в состав Монгольской империи, в регионе началось распространение *буддизма*. Этим временем датируются самые ранние храмы на тер. Тувы. Со 2-й пол. XVIII в. после разгрома Джунгарского ханства начинают актив. миссионерскую деят-ть монг. ламы, представители школы гелугпа. В нач. XX в. в Туве насчитывалось 19 монастырей — хурэ, ок. 3 тыс. лам. Ламаизм оказал значит. влияние на традиц. культуру Т.; привел к изменениям в шаманизме. Взаимодействие шаман. и ламаист. практик сформировала синкретичные воззрения и ритуалы.

Одним из таких ритуалов было «оваа дагыыр» (освящение оваа) — почитание священных мест. Его проводили и шаманы и ламы. Проявлением синкретизма стал институт бурхан боо/ бурхан хамов (боо, хам — «шаман»). Их обучали в монастырях в течение 1 года. После обучения изготавливали костюм, в к-ром соединялись элементы одеяний ламы и шамана.

Кон. 1930-х — нач. 1940-х гг. в Туве было отмечено активизацией антирелиг. деят-ти. Все хурэ в Туве были закрыты; шаманы и ламы подверглись репрессиям. С нач. 1990 в Туве были предприняты попытки возрождения буддийск. общины. Совр. Тува является поликонфес. регионом. В 1990, по данным Мин-ва юстиции,

в республике была зарегистрирована 1-я буддийск. община, через год — еще 3. В сер. 1-го дес. 2000-х гг. в Респ. Тыва зарегистрированы 46 религ. орг-ций, в т. ч. 18 буддийск., 7 шаман., 3 правосл., 1 старообрядч., 17 протестант. Первый буддийск. храм возведен в 1990 в с. Кызыл-Дага.

Лит.: *Катанов Н.Ф.* Библиографический указатель литературы об урянхайцах и их земле // Опыт исследования урянхайского языка, с указанием главнейших родственных отношений его к другим языкам тюркского корня. Казань, 1903; *Дулов В.И.* Пережитки общественно-родового быта у тувинцев в XIX — начале XX века (до 1917 года) // Сов. этнография. 1951. № 4; *Библиография* Тувинской автономной области (1774—1958). М., 1959; *Вайнштейн С.И.* Род и кочевая община у восточных тувинцев (XIX—XX в.) // Сов. этнография. 1959. № 6; *Он же.* Тувинцы-тоджинцы. Историко-этнографические очерки. М., 1961; *Он же.* К истории ранних форм семейно-брачных отношений (ойтулааш у тувинцев) // Сов. этнография. 1964. № 2; *Он же.* Историческая этнография тувинцев: Проблемы кочевое хозяйство. М., 1972; *Он же.* История народного искусства Тувы. М., 1974; *Он же.* Мир кочевников центра Азии. М., 1991; *Потапов Л.П.* Очерки народного быта тувинцев. М., 1969; *Курбатский Т.Н.* Тувинские праздники: Историко-этнографический очерк. Кызыл, 1973; *Монгуш М.В.* История буддизма в Туве (вторая половина VI — конец XX вв.) Новосибирск, 2001.

*И.В. Октябрьская*

**ТУВИНЦЫ-ТОДЖИНЦЫ** (самоназв. тодью). В прошлом известны как сойоты, сойоны, урянхайцы. Т.-т. компактно проживают в границах совр. Тоджинского р-на Респ. Тува, в горно-таеж. части Вост. Саян. Сов. переписи Т.-т. не фиксировали. Они рассматривались как этногр. группа в составе тувин. этноса. К числу корен. малочисл. народов Севера Т.-т. были отнесены пост. пр-ва РСФСР в 1991. В 1931 в Тоджинском р-не проживало 2 115 корен. жителей (568 хоз-в). Согласно мест. статистике, в 1997 Т.-т. насчитывалось более 5 тыс. чел. По данным переписи 2002, числ. Т.-т. в РФ составила ок. 6 тыс. чел.

Относятся к центр.-азиат. монголоид. расовому типу. Говорят на диалектах *тувинского языка* (относится к тюркской группе *алтайской языковой семьи*) — сев.-восточном (тоджинском) и юго-восточном. Письменность создана на основе рус. графики. Согласно переписи 2002, 28 тыс. Т.-т. владеют рус. яз., сохраняя знание родного яз.

В этногенезе Т.-т. приняли участие самодийцы, кеты, монголы и тюрки. К XIX в. население Тоджи было тюркизировано. Однако в мат. и духов. культуре Т.-т. сохранились элементы, восходящие к культурам указ. этносов-субстратов. Традиц. занятия Т.-т. базировались на охоте и оленеводстве, к-рые дополнялись рыболовством и сбором дикоросов. Кочевники горной тайги практиковали дойку оленей, использование оленей под седло и под выюк. Жилищем оленеводам-тоджинцам служил конич. жердевой чум, крытый корьевыми полстями летом и полостями, сшитыми из лосиных шкур, зимой.

Традиц. одежда, в соотв. со стандартами кочевой культуры, имела слабо дифференцир. по полу хар-р. Основу гардероба составлял длиннополый запашный халат, или шуба. Выделялся комплекс промысл. одежды.

Имея тесные контакты в рамках тувин. этноса на всем протяжении его истории, Т.-т. сохраняли культур. автономию. Вплоть до XX в. в их среде бытовали традиц. обычаи и нормы поведения, в т. ч. «медвежий праздник» и т. д. До наст. времени в среде Т.-т. сохранилось устное поэтич. творчество. Традиц. верования Т.-т. представляли собой систему шаман. воззрений, основанных на почитании духов природы и предков; посредниками между духами и людьми являлись шаманы. Традиц. воззрения Т.-т. были подвергнуты влиянию ламаизма.

Издrevле Т.-т. состояли из неск. больших родовых групп. Это род Ак-Чооду, населявший бас. р. Хам-Сыра,

подножия и склоны гор Улуг-Даг; род Кара-Чооду, населявший горы Одуген и долину р. Сергий; родовые общины Кол, Тодут, Ак и т. д. Впоследствии все эти и др. родовые сообщества были объединены в самые многочисл. рода — Чооду, Тодут и Кол.

В кон. XX в. в среде Т.-т. развернулось движение за нац. возрождение. Функции органа самоуправления сегодня выполняет Ассоциация тувинцев-тоджинцев Респ. Тува. В Ассоциации ок. 1,1 тыс. индивид. членов, 5 родовых общин. Они тесно сотрудничают с Корпорацией общин малочисленных народов Севера Респ. Тува. Созданы Фонд сохранения оленеводства и профсоюз. фонд малочисл. народов Респ. Тува.

Лит.: *Катанов Н.Ф.* Библиографический указатель литературы об урянхайцах и их земле // Опыт исследования урянхайского языка, с указанием главнейших родственных отношений его к другим языкам тюркского корня. Казань, 1903; *Дулов В.И.* Пережитки общественно-родового быта у тувинцев в XIX — начале XX века (до 1917 года) // Сов. этнография. 1951. № 4; *Библиография* Тувинской автономной области (1774—1958). М., 1959; *Вайнштейн С.И.* Род и кочевая община у восточных тувинцев (XIX—XX в.) // Сов. этнография. 1959. № 6; *Он же.* Тувинцы-тоджинцы. Историко-этнографические очерки. М., 1961; *Он же.* К истории ранних форм семейно-брачных отношений (ойтулааш у тувинцев) // Сов. этнография. 1964. № 2; *Он же.* Историческая этнография тувинцев: Проблемы кочевое хозяйство. М., 1972; *Он же.* История народного искусства Тувы. М., 1974; *Он же.* Мир кочевников центра Азии. М., 1991; *Потапов Л.П.* Очерки народного быта тувинцев. М., 1969; *Курбатский Т.Н.* Тувинские праздники: Историко-этнографический очерк. Кызыл, 1973; *Монгуш М.В.* История буддизма в Туве (вторая половина VI — конец XX в.) Новосибирск, 2001; *Суляндзига Р.В., Кудряшова Д.А., Суляндзига П.В.* Коренные малочисленные народы Севера, Сибири и Дальнего Востока Российской Федерации. Обзор современного положения. М., 2003.

*И.В. Октябрьская*

**ТУГУЛТУРОВ Галсан-Жимба** (ум. 1873), бурят. буддийск. ученый, известен как основатель филос. школы цанита в *Агинском дацане*, носил почет. звание маха-пандиды — знатока 5 буддийск. наук. Род. в семье агинского *тайши* Т. Тобоева, в 1858 стал 5-м настоятелем Агинского дацана. К числу его трудов относятся тибет.-монг. словарь «Светильник, разъясняющий значение слов грамматики» (1872). В *Ин-те монголоведения, буддологии и тибетологии* хранятся 2 списка этого словаря — рукоп. и ксилогр. (200 л.). В словаре есть элементы толкового словаря — перевод и объяснение заимств. индийск. буддийск. терминов в тибет. языковом оформлении; содержит 20 тыс. слов-гнезд наиболее употребит. терминов, слов и словосочетаний.

Лит.: *Выдающиеся бурятские деятели XVII — нач. XX вв.* Улан-Удэ, 1994. Вып. 1; *Жамсуева Д.С.* Агинские дацаны как памятники истории культуры. Улан-Удэ, 2001.

*Д.С. Жамсуева*

**ТУЛЕЕВ Аман-Гельды Молдагазиевич (Аман Гумирович)** (р. 13 мая 1944, Красноводск Туркменской ССР), гос. и обществ. деятель. Окончил Тихорецкий техникум железнодорожного транспорта (1964), Новосибирский ин-т инженеров железнодорожного транспорта (1973), Академию общественных наук при ЦК КПСС (1989). Д-р полит. наук (2000).

Труд. деят-ть начал в 1963 дежурным по ст. Мундыбаш *Западно-Сибирской железной дороги* в *Кемеровской обл.* После службы в армии продолжал работать на ж.-д. станциях в Кемеровской обл. В 1978—83 — зам. начальника, в 1983—85 — нач. Новокузнецкого отд-ния Кемеровской ж. д.; в 1985—88 — зав. отд. транспорта и связи Кемеровского обкома КПСС. В 1988—90 — нач. Кемеровской ж. д. Мин-ва путей сообщения СССР, 1990—93 — пред. Кемеровско-



го обл. совета народ. депутатов (одновр. с дек. 1990 по авг. 1991 на Т. возложены обязанности пред. исполкома обл. совета народ. депутатов). В 1994–96 — пред. Законодательного собрания Кемеровской обл., в 1996–97 — министр РФ по сотрудничеству с государствами — участниками Содружества Независимых Государств (Москва). С июля по окт. 1997 — глава администрации Кемеровской обл. С 1997 — *губернатор* Кемеровской обл.

Народ. депутат РСФСР в 1990–93. Депутат Кемеровского обл. совета народ. депутатов XX созыва. Народ. депутат Кемеровской обл. совета народ. депутатов XXI созыва. Депутат Законодательного собрания Кемеровской обл. I и II созывов. Депутат Совета Федерации Федерального Собрания РФ. Чл. Совета Федерации Федерального Собрания РФ (1997–2001). Канд. в президенты РФ (1991, 1996). Почет. гражданин Кемеровской обл.

Внес значит. вклад в соц.-экон. развитие Кузбасса, обеспечил поступат. наращивание объемов угледобычи (в 2005 показатели превысили наивысш. уровень сов. времени), произв-ва стали и чугуна. Стал инициатором разработки регион. соц. политики, к-рая выражается в адресной поддержке работников бюджет. сферы, молодежи, пенсионеров и малообеспеч. граждан. В Кемеровской обл. под рук-вом Т. реализуется система мер по развитию малого предпринимательства, аграрно-пром. комплекса, жил.-коммун. хоз-ва и строит. отрасли. В результате эффектив. взаимодействия с собственниками круп. предприятий и руководителями финанс.-пром. групп сумел обеспечить долговр. устойчивое развитие региона.

Награды: ордена «За заслуги перед Отечеством» IV ст., Почета, медали.

А.Б. Коновалов

**ТУЛУН**, город обл. подчинения в *Иркутской обл.*, адм. центр одноим. р-на. Расположен на Иркутско-Черемховской равнине, на р. Ия (бас. Ангары), при пересечении ее Вост.-Сиб. ж. д., *Московским*, Братско-Усть-Кутским и Икейским *трактами*, в 390 км к сев.-западу от *Иркутска*. Круп. ж.-д. (2 станции — Тулун и Нюра) и автодор. узел. Со 2-й пол. XIX в. — село в Нижнеудинском у. *Иркутской губ.*, основанное на месте бурят. кочевий; в 1922 утвержден городом, но через 2 года вновь отнесен к сел. поселениям. В 1927 вновь получил статус города. В 1922–26 — адм. центр Тулунского у., в 1926–29 — *Тулунского окр.*, с 1924 — райцентр. Числ. населения (тыс. чел.): нач. XX в. — 4,7; 1926 — 6,0; 1939 — 28,0; 1959 — 41,8; 1970 — 49,4; 1979 — 51,8; 1989 — 52,9; 1998 — 53,7; 2002 — 51,8; 2007 — 48,6.

В дорев. период Т. служил местом *ссылки*. Мест. жители занимались торговлей, полеводством и скот-вом. Во 2-й пол. XIX в. Т. становится круп. торг. центром, в к-ром закупались товары для нужд *Якутской обл.*; в Т. находились небольшой кирпич., пивовар., водочный и лесопил. з-ды, паровая мукомол. мельница; кустар. промыслы — сапожно-портняж., мыловар., по произв-ву конфет. В сов. время ведущую роль заняла угольная пром-ть (Тулунский и Азейский разрезы), организованы 4 леспромхоза, химлесхоз, 2 лесозавода, лесопил.-деревобработ. комбинат, гидролизный з-д, Тулунский стеклол. з-д (1963), щебеночный и авторемонт. з-ды, Тулунская нефтеперекачивающая станция, кондитер. ф-ка, водочный з-д, мясокомбинат, комбинат быт. обслуживания, филиалы Зиминской швейной и Иркутской трикотаж. ф-к, неск. автобаз, з-д железобетон. изделий. В городе работают пед. училище, мед. техникум и училище, ист.-геогр. музей.

Лит.: *Бандо Е.Г.* Предбайкалье: Города и районы. Иркутск, 1976; *Бояркин В.М.* География Иркутской области: Учеб. пособие. Иркутск, 1995; *Винокуров М.А.*, *Суходолов А.П.* Экономика Иркутской области. Иркутск, 1998. Т. 1.

Г.А. Цыкунов

**ТУЛУНСКИЙ ОКРУГ**, образован в июне 1926 в ходе *районирования* Сибири в осн. в пределах Тулунского у. *Иркутской губ.* Входил в *Сибирский кр.* Адм. центр — с. (затем город) *Тулун*. Числ. населения (1926) — 221,6 тыс. чел.; уд. вес гор. населения 11%. Нац. состав: русские — 75,9%; белорусы — 14,0%; украинцы — 4,4%; татары — 1,5%; чувашы — 1,0%; евреи — 0,6%. К 1929 в составе Т. о. 7 р-нов, 174 сельсовета, 3 города; площ. — 181,9 тыс. кв. км. Ликвидирован в июне 1929. Большая часть тер. округа вошла в *Иркутский окр.*, меньшая — в *Канский окр.*

См. *Административно-территориальное устройство Сибири и Дальнего Востока.*

В.А. Ильных

**ТУНГУСО-МАНЬЧЖУРСКИЕ ЯЗЫКИ.** В состав группы входят: маньчжур., *нанайский*, *негидальский*, *орокский*, *орочский*, солонский, *удэгейский*, *ульчский*, *эвенкийский*, *эвенский*. Носители Т.-м. я., за искл. маньчжур. и солон. (Сев.-Вост. Китай и Монголия), проживают в России. В РСФСР их числ. 65 тыс. чел. (перепись 1989): эвенков — 29 901, эвен — 17 055, нанайцев — 11 883 (в Китае — 14 тыс.), негидальцев — 587, ульчей — 3 173, удэгейцев — 1 902, орочей — 883, ороков — 190. По данным переписи 1989, число лиц, считающих родным язык своей национальности, составило среди эвенков — 30,4%, эвен — 43,9, негидальцев — 26,6, нанайцев — 44,1, ульчей — 30,7, удэгейцев — 24,3, орочей — 17,8, ороков — 44,7%. В наст. время происходит повсемест. вытеснение родных языков русским. По существу, языком своей нац. владеют лишь люди пожилого возраста.

По лингвист. признакам Т.-м. я. делятся на 2 группы: тунгусскую, к-рая подразделяется на сев. (эвенк., эвен., негидал., солон.) и юж. (нан., ульч., орок., удэг., ороч.) подгруппы, и маньчжур., представленную собственно маньчжур. яз. (вместе с его сибирским диалектом). До недавнего времени к числу Т.-м. я. специалисты причисляли и т. н. чжурчжэньский яз., входивший в маньчжур. группу. Однако обращение к ист. источникам привело к выводу, что наименование «маньчжуры» сменило назв. «чжурчжэни» в 1635 вследствие имп. указа, повелевавшего: отныне большинство населения должно называться маньчжурами. Так было положено начало «новому» этносу, к-рый в антропол., этнич., соц., лингвист. и культур. отношениях не был единым. Хотя маньчжур. каганат сформировался на основе чжурчжэньских племен, он включал также народы иной этнич. принадлежности: монголов, корейцев, китайцев, а также тунгус. племена эвенков, солонов, нанайцев.

Существует гипотеза, согласно к-рой Т.-м. я. — одна из ветвей *алтайской языковой общности* наряду с *монгольскими* и *тюркскими языками*, а также изолированными корейским и японским. Ее пока нельзя считать доказанной из-за отсутствия достаточно полной и убедит. реконструкции грамат. системы праязыка, способной объяснить все структур. и мат. различия в ветвях.

Т.-м. я. характеризуются сингармонизмом в фонетике, агглютинативной суффиксацией с элементами аналитизма и флективности в морфологии, номинативно-поссивным строем предложения. Типич. порядок слов: субъект-объект. предикат, определение предшествует определяемому. Поссивные отношения выражаются изафетным способом, сущность к-рого сводится к использованию внешне совпадающих, но взаимно противопоставленных синтагм — номинативной и поссивной. Первая из них является предикативной, образующей грамат. основу предложения, вторая — притяжательной, составляющей часть предложения.



Почти все Т.-м. я. характеризуются значит. диалект. расчлененностью: в эвенк. яз. 3 наречия, св. 50 говоров; в эвен. 3 наречия, до 20 диалектов и говоров; в нан. яз. 2 диалекта, ок. 10 говоров; в удэг. 2 наречия, 7 говоров; в негидал. 2 диалекта, в орооч. — 3, в орок. яз. 2 говора, о степени их различия данных нет; существовало 2 осн. диалекта маньчжур. яз. — сев. и юж., кроме того, отмечались сев.-вост. и сибирский, не имеющий значит. отличий от лит. яз. К наст. времени многие говоры смешались или исчезли вовсе.

Эвенк., эвен. и нан. языки младописьм. На них издали учебники для нач. школ, полит.-просвет., промысл. и худ. лит. (переводная с рус. яз. и ориг.), двуязыч. словари, грамматики, очерки лит. языков, очерки нек-рых диалектов. Однако лит. языки, созданные на базе одного из диалектов, не стали общенациональными. Негидал., орооч., орок., улч. и удэг. языки бесписьменные, они сохраняются (сохранялись) и используются (использовались) лишь как средство устного общения, как правило, людьми старшего поколения.

В отд. регионах компакт. проживания носителей Т.-м. я. (эвенков, эвенов, нанайцев) на нац. языках издаются газеты, информ. листки, ведутся радиопередачи.

Изучение Т.-м. я. началось более 150 лет назад трудами членов и сотрудников Имп. С.-Петербургской АН. Особую роль сыграли полит. ссыльные, к-рые в послед. период выступали инициаторами изучения языков этнич. меньшинств Сибири и Д. Востока. В 1930-х гг. Т.-м. я. стали предметом спец. внимания как в практич., так и в теор. отношении. По числу привлеченных к исслед-ю языков и по обилению собранного материала работа, проделанная специалистами того времени, во мн. раз превосходит все, что было сделано за весь предшествующий период, начиная с кон. XVII в. В науке о языке сложилось новое направление — тунгусо-маньчжуроведение, или тунгусо-маньчжур. языковедение. В это время собраны и частично опубликованы большие текстовые материалы (в осн. нац. фольклор), составлены краткие глоссарии, а по ряду языков — словари, описаны мн. диалекты эвенк., эвен., нан. языков, начато их сравнит. изучение. К наст. времени наиболее полно исследованы письм. языки (эвенк., эвен., нан.), заметно оживился процесс описания удэг., орооч., орок. и негидал. языков. В России опубликованы работы сравнит.-описат., а также сравнит.-ист. хар-ра по фонетике, морфологии, синтаксису и лексикологии Т.-м. я.

Лит.: Горцевская В.А. Очерк истории изучения тунгусо-маньчжурских языков. Л., 1959; Кормушин И.В. Тунгусо-маньчжурские языки // Сравнительно-историческое изучение языков разных семей: Задачи и перспективы. М., 1982; Горелова Л.М. Библиография по советскому тунгусо-маньчжуроведению (1970—1990 гг.). М., 1991.

Б.В. Болдырев

**ТУНГУССКИЙ ОСТРОГ**, одно из назв. *Енисейска* в нач. 1620-х гг.

**ТУНКА, ТУНКИНСКИЙ ОСТРОГ**, рус. поселение у оз. Тунка; основан в 1676 иркут. сыном боярским И. Перфильевым. Острог был построен четырехугольником 4×4 саж. Острожные стены поднимались на высоту до 6 саж. и имели 2 ряда бойниц. Острог поставлен на месте древнего родового стойбища тункин. бурят и охранял рус. владения от набегов монг. и кит. феодалов. В 1697 он был осажден большим отрядом китайско-монг. войск. Осада длилась ок. 1 мес., обороной острога руководил тот же И. Перфильев, к-рый за время осады получил 5 ранений и потерял левую руку. Захватчики были отброшены и отступили в окрестные леса. Вскоре острог был перестроен, но оставлен на прежнем месте по просьбе мест. населения. Вместо тыновых стен были поставлены деревян. рубленые, засыпанные землей; у

стены, выходящей на р. Цна, сделаны проезжие ворота с башней. В самом остроге размещался дом приказчика, деревян. Петропавловская церковь, государев хлеб. амбар. Все постоянное рус. население насчитывало 20—30 казаков-годовальщиков, присылаемых из *Иркутска*. Около острога размещались юрты ясачных бурят. В 1701 возле острога было поселено 15 семей пашенных крестьян, а в 1754 Т. стала почтовой станцией на *Сибирском тракте* и здесь было поселено неск. семей ямщиков. Постепенно население росло — места тут были пахотные, обильные дичью, рыбой, и возле острога селились промышленные и гулящие люди, а в округе возникали деревни и заимки. В 1755 церк. приход Петропавловской церкви насчитывал 352 чел. обоего пола.

В XVIII в. село становится местом *ссылки*. Здесь ее отбывали св. 2 тыс. чел. Сюда сослали 30 участников стрелецкого бунта против Петра I. Первым из *декабристов* 15 мая в ссылку прибыл член Южного об-ва В.С. Толстой. 18 сент. 1829 его перевели в рядовым на Кавказ. С 1829 по 1844 в Тунке жил один из основателей Об-ва соединенных славян Ю.К. Люблинский. Во время пребывания в ссылке писал записки о состоянии декабристов. В 1844 его перевели в с Жилкино *Иркутской губ.* Здесь отбывали срок видные народовольцы М.А. Коленкина, И.И. Майнов, М.Л. Войнич, А.В. Кирхнер, Е. Легкий, В.А. Денисов, С. Ющинский, Ю. Пилсудский, А.В. Львов и др. М.А. Войнич, мужа изв. писательницы Э. Войнич, сослали в марте 1887 за попытку организовать побег народовольцев из варшав. тюрьмы.

Население села занималось земледелием с двупольным севооборотом. В небольших размерах добывался графит для Иркутской испытательной лаборатории. В 1816 здесь открыли одну из первых в Бурятии школ, затем аптеку, почту и врачеб. уч-к. Широкою известность получили минер. источники Аршана. Во 2-й пол. XIX в. их исследовали польск. ссыльные Вронский, Дыбовский, Гидлевский, Чекановский, а С. Вронский оставил серию рисунков природы. В 1880 Аршан обследовал В.А. Обручев, а в 1901—20 — А.В. Львов. В Аршане лечились еще до революции, а в годы сов. власти здесь организовали курорт.

Лит.: Артемьев Р.А. Города и остроги Забайкалья. Чита, 1967; Резун Д.Я., Васильевский Р.С. Летопись сибирских городов. Новосибирск, 1984; Деятели СССР и революционного движения России М., 1989; *Декабристы*: Биогр. справочник. М., 1988; *История Сибири*. Л., 1978. Т. 3.

Г.А. Ноздрин, Д.Я. Резун

**ТУРАН**, город район. подчинения Пий-Хемского р-на Респ. *Тыва*, расположен в Турано-Уюкской котловине на р. Туран (приток р. Уюк), в 74 км к сев.-западу от *Кызыла* на автомоб. дороге Абакан—Кызыл (*Усинский тракт*). Основан как *фактория* в 1879 минусин. кушом Г.П. Сафьяновым; с 1885 — поселение, с 1945 — город. Числ. населения (тыс. чел.): 1896 — 0,2; 1908 — 0,4; 1959 — 3,9; 1970 — 4,5; 1979 — 5,1; 1989 — 6,0; 1998 — 6,0; 2002 — 5,6; 2007 — 5,3.

В 1-й пол. XX в. традиц. занятия горожан — земледелие, скот-во (в т. ч. мараловодство), охота и промыслы. Экономика совр. Т. предствлена предприятиями деревообработ. пром-ти: лесхоз, лесозаготов. уч-к; а также дорожно-эксплуат. предприятием, с.-х. предприятием «Красный пахарь». Соц. сфера: 2 ср. школы, район. больница, музей им. Сафьяновых (1980), центр культуры и досуга, район. б-ка, дет. муз.-худ. и спорт. школы, стадион. Имеется правосл. храм Св. Иннокентия.

Лит.: *Вся Россия*. Города и населенные пункты: Энциклопедия. М., 2001; *Города России*: Энциклопедия. М., 2003.

Т. Верещагина



Вид города Туринска. Нач. XVIII в.

**ТУРИНСК**, город район. подчинения в Свердловской обл., адм. центр одноим. р-на; расположен на прав. берегу р. Тура (бас. Оби), близ впадения в нее р. Ярлынка (пристань), в 253 км к сев.-востоку от Екатеринбурга. С 1600 — *острог*, с 1603 — *город*, с 1790 по 1923 — уезд. центр. Числ. населения (тыс. чел.): 1790 — 3,3; 1897 — 2,9; 1926 — 4,5; 1959 — 18,8; 1970 — 22,2; 1979 — 22,9; 1989 — 23,2; 1998 — 22,4; 2002 — 19,3; 2007 — 18,5.

Основан как острог в 1600 тюмен. письменным головою Ф.О. Яновым на месте бывш. татар. городка Епанчин-юрт. В 1603 расширен письм. головою И.Ф. Лихаревым. В дальнейшем острог неоднократно перестраивался (1670—80-е, 1690-е, 1705). После пожара 1750 острожные стены не восстанавливались. Первоначально население острога состояло из 30 чел., переведенных из *Пельма* и *Верхотурья*. В 1605 в Туринском остроге насчитывалась 171 семья, в 1624 — 193 двора, в 1720 — 863 двора, в 1790 — 475 обыват. дворов. В 1670-е гг. построена Борисоглебская церковь, в 1704 имелось 8 церквей, действовал Никольский мон-рь. В 1795 вводится *городское самоуправление* и создается *городская дума*. В XIX в. Т. стал местом ссылки полит. противников власти. Здесь отбывали ссылку *декабристы* С.М. Семенов (1830—36), *Н.В. Басаргин* (1836—42), *В.П. Ивашев* с женой-француженкой Камиллой Ле Дантю (1836—40), *И.А. Анненков* с женой-француженкой Полиной Гебль (1837—41), *И.И. Пуцин* (1839—40), *Е.П. Оболенский* (1842—43), *А.Ф. Бриген* (1850—55). В 1865 в Т. прибыла группа ссыльных поляков, участников восстания 1863. В 1881 на пожизненную ссылку водворен участник Парижской коммуны *Н.А. Шевелев*. В 1888 в Т. издавался ж. «Политическая ссылка», распространявшийся по всей России. В нач. XX в. в город стали прибывать ссыльные представители полит. партий: 1 июня 1906 прибыл в ссылку, а 3 июня совершил побег будущий писатель *А. Грин*; 14 июля 1910 прибыл в ссылку и вскоре совершил побег член ЦК РСДРП *В.П. Ногин*; в 1907—10 здесь отбывал ссылку изв. большевик *А.А. Солыц*; в 1913—15 — жена *Я.М. Свердлова* *К.Т. Новгородцева*. Сов. власть в Т. установилась первоначально 21 февр. 1918; 27 июля город захватили белые; 28 июля 1919 сов. власть утвердилась окончательно.

С самого основания Туринский острог — важный транзит. пункт на тракте Казань—Тобольск, центр рус. колонизации Сибири (в 1-й пол. XVIII в. утратил значение). В XVII в. в городе размещалась верфь; торг. оборот составлял 1 690 руб. в год. В 1790 в городе находились: пивоварня, 13 кузниц, 10 кожевен, 18 кирпич. мастерских, 40 торг. лавок, бумажная мануфактура, выпускавшая 700—1000 стоп писчей бумаги в год. Оборот мест. ярмарки составлял 10 тыс. руб. Экон. жизнь города определяла *купечество*. Большую известность получил во 2-й пол. XIX в. купец 1-й гиль-

дии, меценат и путешественник *С.А. Чирков*. Развитию Т. способствовала прошедшая в 1917 через город ж. д. Екатеринбург—Тавда. В 1915 открылась 1-я телефон. станция на 10 номеров. Еще в XVIII в. в городе действовала посессионная писчебумажная мануфактура. В XVIII — нач. XX в. Т. — центр декор.-прикл. искусства, иконописи, сапож. и кузнеч. ремесел.

В годы сов. власти в Т. построили целлюлозно-бумажный комбинат (1939). После Великой Отечественной войны были построены и расширены предприятия по переработке древесины. В совр. Т.: целлюлозно-бумажный комбинат, спичечная ф-ка (1951), ф-ка дет. игрушек (1963), 3 леспромхоза (1-й открыт в 1926), газопровод Туринск—Тавда, маслозавод, пивовар. з-д. В р-не выращивают рожь, пшеницу, овес, ячмень, картофель, кукурузу; разводят круп. рог. скот, свиней.

Соц.-культ. сфера получила развитие в дорев. период: в 1790 открыто малое народ. училище. В 1839 декабристы заложили сад. В 1833 открыта школа молодых художников. В 1846—79 в Т. жил изв. художник *И.А. Калганов*.

В совр. Т. функционируют: мед. училище, проф.-техн. училище, дом культуры, кинотеатр, б-ка, краевед. музей, музей декабристов, издается газ. «Заря». Близ Т. — одноим. бальнеологический курорт.

На печати 1635 была изображена россомаха, окруженная надписью «Печать государева земли сибирские Туринского острогу».

В 1785 утвержден гор. герб: в серебр. поле из леса выходит медведь «в знак дикости округи».

Совр. герб утвержден в 2002: в серебр. поле черный идущий медведь с червлеными когтями и глазами, сопровождаемый сверху 3 зелеными елями, перемежающимися 2 слегка пониженными березами той же финифти, а внизу 4 елями (2 и 2).

Лит.: *Резун Д.Я., Васильевский Р.С.* Летопись сибирских родов. Новосибирск, 1989; *Уральская историческая энциклопедия*. Екатеринбург, 1998; *Ершов М.Ф.* Туринск в конце XVIII — начале 60-х годов XIX в. Шадринск, 2000; *Туринск*: Путеводитель. Екатеринбург, 2005.

*Г.А. Ноздрин, И.Р. Соколовский*

**ТУРКЕСТАНО-СИБИРСКАЯ ЖЕЛЕЗНАЯ ДОРОГА** (Турксиб), построенная в 1926—31 ж.-д. магистраль, соединившая рынки Ср. Азии и Сибири. Одна из крупнейших строек 1-й пятилетки (см. *пятилетний план*).

Актив. обсуждение вопроса о стр-ве ж. д. для соединения р-нов произв-ва туркестан. хлопка и сиб. хлеба началось в кон. XIX в.; проводились спец. изыскания. В



1912 концессию на сооружение ж.-д. уч-ка от ст. Арысь до г. Пишпека (позднее Фрунзе, затем Бишкек) с продолжением впоследствии на г. Верный (Алма-Ата) передали специально созданному «Акционерному обществу Семиреченской железной дороги». Стр-во началось в июле 1914; к моменту *национализации* дороги (март 1918) действовал уч-к Арысь—Бурный (237 км). В 1921 рельсы дотянулись до г. Аулие-Ата (позже Джамбул, затем Тараз). В окт. 1923 Совет Труда и Оборона (СТО) принял решение о создании совета по постройке Семиреченской ж. д. под пред. Ф.Э. Дзержинского, и в 1924 стр-во дороги Арысь—Пишпек завершилось.

В дек. 1926 состоялось новое пост. СТО о сооружении Семиреченской ж. д., исходя из необходимости связать Пишпек с Семипалатинском (еще в годы *Первой мировой войны* соединенным с *Транссибирской магистралью* ж.-д. линией Новониколаевск—Барнаул—Семипалатинск). Осенью 1927 началась укладка рельсов, одновр. с к-рой продолжались проектирование и полевые изыскания. Стр-во велось сразу с 2 сторон — от Семипалатинска и от ст. Луговой, расположенной на Семиреченской ж. д. посередине между Аулие-Ата и Пишпекем. Навстречу друг другу продвигались сев. и юж. передвижные «укладочные городки». Каждый городок состоял из неск. десятков вагонов: жилых, хоз.-бытовых, а также вагонов со строят. материалами (рельсами, шпалами, скреплениями). Впервые в отеч. технологии ж.-д. стр-ва на Турксибе применено поэтапное проведение работ: для подвоза материалов использовался вр. путь, уложенный без отсыпки земляного полотна. По мере готовности земляного полотна рельсошпальную решетку вр. пути сдвигали вручную или перекладывали с помощью подъемных кранов на постоян. место. Для стр-ва дороги за границей закупались гусеничные экскаваторы, узкоколейные тепловозы, опрокидывающиеся вагонетки, автосамосвалы и др. техника. В процессе стр-ва дороги сооружались круп. мосты через р. Иртыш у Семипалатинска (дл. более 600 м), через р. Или, через овраг Мудулы, а также множество мелких мостов и водопропускных труб. Впервые в практике мостостроения СССР применялся индустр. метод — изготовление железобетонных пролетных строений на полигоне и доставка их к месту стр-ва.

Стр-во Турксиба происходило с большим энтузиазмом, освещалось как крайне необходимое в индустриализации страны. В апр. 1930 на месте стыковки сев. и юж. уч-ков (ст. Айна-Булак недалеко от Алма-Аты) был торжественно забит «серебряный костыль». В постоян. эксплуатацию «первенец пятилетки» принят на рубеже 1930 и 1931. Это оценивалось как важнейшее событие.

В ходе стр-ва Турксиба построено более 1 440 км нового пути, реконструировано более 560 км Семиреченской линии. Полная длина магистрали Арысь—Луговая—Семипалатинск—Новосибирск, составившей частью к-рой стал Турксиб, превысила 2,5 тыс. км. Ввод ее в эксплуатацию явился мощным фактором соц.-экон. развития Казахстана и Ср. Азии. Грузооборот новой магистрали в 1-й же год ее эксплуатации втрое превысил проект. задания. Постройка ж. д. способствовала развитию пром. хлопководства. В зоне влияния линии возникли круп. пром. и с.-х. комплексы, выросли города, раб. поселки, проведены новые ж.-д. линии. К кон. XX в. общая протяженность примыкающих дорог втрое превысила первонач. длину линий Турксиба. В нач. XXI в. Турксиб — часть сети Казахстанских ж. д.

Лит.: *Зензинов Н.А.* От Петербург-Московской до Байкало-Амурской магистрали. М., 1986; *Железнодорожный транспорт: Энциклопедия.* М., 1994.

А.К. Кириллов, А.И. Тимошенко

**ТУРКЕСТАНСКИЕ ПОХОДЫ**, завоевание Российской империей Ср. Азии. В сер. XIX в. Великобритания, захватив крупнейшие княжества Синд и Пенджаб и включив таким образом Индию в состав Британской империи, стала активно осваивать Ср. Восток. В стратег. планах британского пр-ва этот регион рассматривался как потенциально выгодный рынок сбыта англ. пром. товаров и удобный плацдарм для развертывания дальнейшей военно-полит. экспансии в Центр. и Юго-Вост. Азии.

Стремление сохранить позиции на Ср. Востоке и предотвратить укрепление Британии в этом регионе побудило рос. пр-во активизировать свою внешнеполит. деят-ть в Юж. Казахстане и Ср. Азии. Осн. причины, ускорившие продвижение России на территорию среднеазиат. ханств — Хивы, Бухары и Коканда, — поражение в Крымской войне 1853—56, невозможность проведения актив. политики на Ближ. Востоке и Балканах, а также рост заинтересованности торгово-пром. кругов империи в расширении российско-среднеазиат. торговли.

До сер. XIX в. отношения между Россией и Хивой и Бухарой не были дипломатическими, но носили в целом мирный хар-р, не считая мелких нападений на рос. торг. караваны и неудачный поход В.А. Перовского на Хиву в 1839. По-иному складывались российско-коканд. отношения — между гос-вами шла упорная борьба за кочевья казахов Старшего жуза (Юж. и Юго-Вост. Казахстан (Семиречье)). Войска Коканда были сосредоточены в Ташкенте и укреп. пунктах: Туркестане, Чимкенте, Аулие-Ате, Пишпек, Токмаке, Мерке и др. Вооруж. силы России наступали со стороны Оренбурга к Аральскому морю и Сыр-Дарье, а также из Сибири от Семипалатинска к оз. Балхаш и р. Или.

Процесс захвата Россией Ср. Азии проходил в несколько этапов. 1-й этап (1857—62) — подготовка России к экспансии в Ср. Азию. В этот период была организована и проведена целая серия развед. экспедиций (в Иран — Н.В. Ханыкова, среднеазиат. ханства — Н.П. Игнатьева, в Вост. Туркестан — *Ч.Ч. Валиханова*), к-рые были призваны всесторонне изучить полит. и соц.-экон. обстановку в соседних гос-вах, позиции Великобритании в регионе.

2-й этап (1863—64) — начало воен. действий на тер. Юж. Казахстана против Коканда. В ходе успешных воен. операций, проведенных командиром Сыр-Дарьинской линии полк. Верекиным и семиреченскими казаками под команд. полк. М.Г. Черняева, 4 июня 1864 была захвачена Аулие-Ата, 12 июня — г. Туркестан, 21 сентября — г. Чимкент. В результате было ликвидировано господство Кокандского ханства в Юж. Казахстане (что позволило завершить присоединение кочевий Старшего жуза к Российской империи) и Сев. Киргизии; завоеванные территории были включены в состав вновь образованной Туркестанской обл. Оренбургского генерал-губернаторства; воен. присутствие России усилилось благодаря захвату серии коканд. крепостей и созданию Новококандской укреп. линии, прошедшей по крепостям Аральское — Ак-Мечеть — Туркестан — Чимкент — Аулие-Ата — Верное.

3-й этап (1865—68) — ликвидация независимости Кокандского и Бухарского ханств. В июне 1865 ген. М.Г. Черняев захватил Ташкент, являвшийся крупнейшим адм. и торг. центром Ср. Азии. Это событие, по сути, поставило в зависимое от России положение все Кокандское ханство, несмотря на то, что М.Г. Черняев приостановил воен. действия на его территории. Завоевание земель Кокандского ханства бухар. эмиром и его претензии на господство над Кокандом предопределили включение Ташкента в состав Российской империи — в 1867 он вошел во вновь образованное Туркестанское генерал-губернаторство.



В сер. 1865 было принято решение начать воен. действия против Бухарского эмирата. 8 мая 1866 в сражении в уроч. Ирджар бухар. армия была разбита. Затем рос. войска под команд. ген. Д. П. Романовского захватили Ходжент и крепость Нау, изгнав таким образом бухарцев с тер. Кокандского ханства.

Отказ бухар. эмира подписывать мирный договор на условиях России явился поводом для вторжения рос. войск в пределы Бухарского эмирата. В сент. 1866 они захватили Ура-Тюбе, Джизак, Яны-Курган. 1 мая 1868, по инициативе 1-го генерал-губернатора Туркестанского кр. К.П. Кауфмана, была оккупирована Зеравшанская долина и практически без сопротивления заняты Самарканд, Ката-Курган и Урсут. Дорога на столицу эмирата — Бухару — была открыта, но рос. пр-во приняло решение повернуть войска обратно.

По окончании воен. действий К.П. Кауфман добился от коканд. хана Худояра подписания торг. договора, к-рый фактически превращал это гос-во в рос. полуколонию. 23 июня 1868 договор с Россией подписал и бухар. эмир. Он признавал вхождение Ходжента, Ура-Тюбе, Джизака в состав Российской империи. Рос. подданным предоставлялись право свобод. торговли и учреждения торг. агентств в эмирате, свобода передвижения по стране, безопасность личности и имущества и т. д. Бухарский эмират обязался выплатить России контрибуцию, но для полной гарантии ее получения Россия временно оккупировала Самарканд и Ката-Курган, из р-нов к-рых был образован Зеравшанский окр. В итоге на III этапе Россия добилась полного господства над обшир. территориями Ср. Азии.

4-й этап (1869–73) — занятие рос. войсками зап. части Ср. Азии. 22 авг. 1869 Александр II санкционировал захват вост. берега Каспийского моря. 3 нояб. этого же года рос. десант высадился в Муравьевой бухте Краснодарского зал. и занял прилегающие территории, населенные туркменами. В февр. 1873 началось наступление рос. войск на Хиву со стороны Краснодарского зал. Ханство в этот момент переживало экон. кризис и не оказало никакого сопротивления рос. войскам.

12 авг. 1873 хивин. хан Мухаммед Рахим II подписал с Россией договор, по к-рому признавал зависимость от Российской империи, отказываясь от самостоят. ведения внеш. политики; часть территорий ханства передавалась Бухарскому эмирату, др. часть земель — по правобережью Аму-Дарьи — в Аму-Дарьинский отд. Сырдарьинской обл.; начальник этого отдела контролировал деят-ть хивин. хана; рос. судам предоставлялось право плавания по Аму-Дарье; предполагалось выделение территории для стр-ва рос. пристаней, факторий, торг. складов и обеспечение их безопасности; рос. купцы освобождались от выплаты торг. пошлин.

5-й этап (1874–85) — присоединение к России Коканда и Туркмении. С нач. 1870-х гг. значительно осложнилась внутривост. обстановка в Кокандском ханстве, лояльно настроенный по отношению к России хан Худояр был вынужден бежать в Ташкент. В сложившихся обстоятельствах туркестанский генерал-губернатор К.П. Кауфман стал настаивать на решит. действиях. По его мнению, овладение Наманганским р-ном должно было укрепить позиции России в горах Киргизии и усилить контроль над обстановкой в самом ханстве и Кашгаре. Поэтому 22 сент. 1875 К.П. Кауфман навязал новому правителю Насреддину российско-коканд. договор в духе договоров с Хивой и Бухарой, а 19 февр. 1876 был издан царский указ о включении Кокандского ханства в состав Туркестанского генерал-губернаторства.

Затем последовал захват рос. войсками Туркмении. В 1879–81 в состав Закаспийской обл. был включен Ахал-Текинский оазис с адм. центром в Ашхабаде, в

1884 в состав империи вошли Тедженский, Мервский и Пендинский оазисы. По российско-персид. 1881 и российско-афган. 1887 договорам была проведена демаркация российско-иран. и российско-афган. границ в регионе, что, по сути, завершило присоединение туркмен. земель к России.

6-й этап (1883–95) — решение «памирского вопроса». В кон. 1880 — нач. 1890-х гг. центр тяжести англо-рус. соперничества в Ср. Азии переместился на Памир. Этот регион в политико-этногр. отношении состоял из 2 частей: Вост. Памир, населенный киргизами-кочевниками, входил в состав Кокандского ханства, Зап. Памир был населен горами таджиками, к-рые сохраняли свою самостоятельность.

После успешного присоединения Туркмении и установления сев.-зап. границ с Афганистаном и Ираном, Россия в 1891 и 1892 отправляет на Памир неск-ко разведыват. экспедиций, а летом 1892 на р. Мургаб стационарно размещает погран. отряд под команд. полк. М. Ионова в составе 200 пехотинцев и 50 казаков. Эта акция рос. пр-ва имела огромное внешнеполит. значение — стало ясно, что решение «памирского вопроса» возможно теперь только путем переговоров, поскольку Британия не имела достаточных воен. сил в этом регионе.

С 1893 по 1895 Россия и Великобритания активно обменивались нотами, в к-рых каждое гос-во предлагало свой вариант погран. размежевания Памира. В авг. 1895 договор между 2 гос-вами был ратифицирован и, по сути, завершил присоединение Ср. Азии к Российской империи.

Говоря о завоевании Россией Ср. Азии, следует отметить искл. роль в реализации этой задачи регуляр. и казачьих войск Зап. Сибири. *Сибирское казачье войско* и *Семиреченское*, образованное из 9 и 10 полковых округов Сибирского казачьего полка, участвовали в Ташкентском 1865, Хивинском 1873, Кокандском 1875, 1876 походах и т. д. Нас. пункты сиб. казачества на Верх. Иртыше — Семипалатинск и Усть-Каменогорск, Сибирская укреп. линия со станицами Копальской, Илийской, Урджарской, Лепсинской, Алма-Атинской, образованная в ходе создания Семиреченского казачьего войска, стали опорной базой для актив. наступления России в Ср. Азию.

Лит: Терентьев М.А. Россия и Англия в Средней Азии. СПб., 1875; Халфин Н.А. Политика России в Средней Азии. М., 1960; Он же. Присоединение Средней Азии к России. М., 1965; Алексеевко Н.В. Население дореволюционного Казахстана. Алма-Ата, 1981; История казачества Азиатской России. Екатеринбург, 1995. Т. 1–3; Казачество: Энциклопедия. М., 2003.

В.А. Мусеев

**ТУРОЧАКСКИЕ ПИСАНИЦЫ.** 2 местонахождения наскал. изображений, выполненных красной охрой. Расположены в одном. регионе Респ. Алтай, на скалах по берегам р. Бии. 1-я Т. п. находится на лев. берегу в 5 км вверх по течению от с. Турочак. Открыта Б.Х. Кадиковым, исследована А.П. Окладниковым и В.И. Молодиным. На отвесных гранит. скалах реалистично, в динамике изображены отд. животные и группы лосей. Особенно выразительна одиноч. фигура животного круп. размеров (длин. более 2 м), несомненно, являющаяся шедевром древ. искусства (см. рис.). 2-я Т. п. расположена на прав. берегу Бии в 7 км вверх по течению от с. Турочак. Открыта Е.П. Маточкиным, исследована В.И. Молодиным. Содержит ри-



Изображение лоса.  
Турочакская писаница

сунки быка и лося, а также знак в виде креста, vyplнен. оранж. охрой на различ. высоте от ур. воды. Изображения лося и креста труднодоступны. Характеризуемые комплексы, располож. на отвесных скалах по берегам быстрой горн. реки, доступны для иссле-д., по существу, только в зим. время (со льда). Оба памятника уникальны для Алтая, где наскал. рисунки, за редким исключением, представлены *петроглифами* (выбитыми или гравированными изображениями). Стилистич. анализ Т. п. позволяет отнести их к эпохе развита бронзы и с большой долей вероятности связать с памятниками *каракольской культуры*.

Лит.: *Окладников А.П., Молодин В.И.* Турочакская писаница (Алтай, долина р. Бии) // Древние культуры Алтая и Западной Сибири. Новосибирск, 1978; *Молодин В.И., Маточкин Е.П.* Новые петроглифы Бии // Природа. 1992. № 8.

В.И. Молодин

**ТУРУХАНСК** (Новая Мангазея, дер. Старотуруханск), самое старое поселение на тер. *Красноярского кр.* Находился на р. Турухан, в 2 км от ее впадения в р. Енисей. С 1607 – Туруханское зимовье, с 1672 – г. Новая Мангазея, уезд. центр в составе *Томского разряда* (до 1677), *Енисейского разряда* (до 1708), *Сибирской губ.* (до 1764), *Тобольской губ.* (до 1782), *Тобольского наместничества* (до 1798), *Тобольской губ.* (до 1803), *Томской губ.* (до 1822). С 1822 в *Енисейской губ.*: центр Енисейского отд-ния Енисейского окр., затем (до 1912) – *Туруханского кр.* Числ. населения: 1764 – 250 душ муж. пола; 1784 – 743; 1801 – 498; 1822 – 365; 1842 – 394; 1863 – 248 душ муж. пола; 1897 – 212 чел.; 1911 – 160 чел.

В 1607 мангазейским *воеводой* Д. Жеребцовым было поставлено Туруханское зимовье, подчинявшееся *Мангазее*. Благодаря удобству местоположения на р. Енисей, открывающего выход в Вост. Сибирь, а также из-за ослабления позиций Мангазеи, зимовье становится важным хоз. центром в ниж. течении Енисея. Строятся «торговые» бани для проезжающих торговцев, дворы приказчика и воеводы мангазейского, к-рый часто приезжает сюда для тамож. сбора, ставятся острожные стены, возводится Никольская церковь. Зимовье становится центром ярмарочной торговли и базой продвижения русских на Таймыр и в Эвенкию. К моменту, когда в Москве решили перенести старую Мангазею на более удобное место, Туруханское зимовье представляло собой наиболее подходящий в экон., транспорт. и демогр. отношениях пункт. *Сибирский приказ* предоставил инициативу в выборе нового места воеводской администрации Мангазеи, хотя и предложил в кач-ве такого с. Монастырское, где тогда существовал Троицкий Туруханский мон-рь. Но мангазейский воевода Д. Наумов, по народ. легенде, выбрал для стр-ва нового города Туруханское зимовье жребием – игрой в кости. В 1670 в Туруханское зимовье переводится воеводское упр-ние из Мангазеи.

12 июня 1672 началось стр-во Новой Мангазеи, располагавшейся на холме, с юго-запада от нее была р. Турухан, с сев.-запада – р. Черный Тунгус, а с востока – протока Енисея р. Малый Шар. Под рук-вом воеводы Д. Наумова и *посадских людей* Бориса Иванова, Федора Осташева и Николы Савина началось стр-во воен. укреплений. Помимо собственно мангазейск. и турухан. людей, новый город строили артели енисейск. плотников. Длина стен достигала 312 м, шир. – 2,8 м, высота – ок. 6 м. По углам стояли 4 глухие башни. На вост. стороне, обращенной к Енисею, находилась проезжая двухъярусная башня выс. ок. 25 м. К осени стр-во стен было закончено. На каждой башне была установлена пушка, котел с кипятком и запас камней для отражения набегов мест. племен. За стенами размещался

двор воеводы, приказная и ясачная избы, казен. амбары. На посаде возле города стояла Преображенская церковь; в 1763 ее приход вместе со всеми близлежащими зимовьями составлял 105 дворов и 802 чел. обоего пола. В 1776 городские стены за ветхостью были разобраны, но башни сохранялись вплоть до нач. XIX в. В 1790 в уезд. городе Т. находилось 97 обыват. дворов, гостинный двор с 24 купеч. лавками; 5 магазинов и амбаров. С кон. XVII в. раз в год с 29 июня – дня св. Петра и Павла – здесь проходила *ярмарка*, оборот к-рой составлял ок. 30 тыс. руб., а гл. товарами на ней были пушнина и рыба. Ярмарка являлась связующим звеном товарообмена между территориями бассейнов р. Ниж. Тунгуска, низовой Енисея, Курейки, Хантайки, Дудинки, Хаганги, Таза, Ниж. Оби. В XVIII в. через Т. пролегал путь многих полярных исследователей и экспедиций. В Т. побывали Д. Овцын, *Х.П. Лантев*, *С.И. Челюскин*. В XIX – нач. XX вв. Т. становится местом полит. ссылки. В нем отбывали ссылку *декабристы* Ф.П. Шаховской, Н.С. Бобрищев-Пушкин, деятели социал-демокр. движения Я.Е. Боград, Ю.О. Мартов, Я.М. Свердлов, *С.С. Спандарян* и *И.В. Сталин*. В 1-й трети XIX в. торгово-пром. пути окончательно сдвинулись в юж. р-ны Сибири, и город стал быстро приходить в упадок. В 1909 в Т. был крупный пожар, в результате к-рого сгорела половина домов. Помимо этого в кон. XIX – нач. XX в. произошло изменение русла р. Турухан, из-за чего Т. оказался как бы на острове среди болот и мелких озер. В нач. XX в. Т. оставался городом лишь номинально. К 1 янв. 1912 в нем проживало лишь 127 чел. (70 мужчин и 57 женщин) в 47 полуразвалившихся домах и лачугах. Все эти обстоятельства способствовали тому, что в 1912 адм. органы были переведены в с. Монастырское, находившееся на прав. стороне Енисея в 32 км южнее старого поселения. Сначала село было переименовано в г. Новотуруханск, а затем – в Т., с 1925 – с. Туруханск, затем с. Ново-Туруханск, затем вновь с. Монастырское.

Старое поселение стали именовать Старотуруханск. Ныне на тер. дер. Старотуруханск Туруханского р-на Красноярского кр. располагается рыбооловецкий стан и нефтегазоразведочная экспедиция. Среди памятников архитектуры сохранилась Троицкая церковь постройки кон. XVIII – нач. XIX в.

Герб Т. в составе Тобольского наместничества утверждён в 1785: в верх. части щита герб Тобольска. В нижней в зеленом поле серебр. песец: потому что оной округи песцы наилучшими почитаются.

Герб Т. в составе Томской губ. утверждён в 1804: в щите, разделенном горизонтально надвое, в верх. пол. герб Томска, а в нижней, в красном поле, серебр. песец, идущий в правую сторону.

В 2006 утверждён герб Туруханского сельсовета: в пересеченном червленью и зеленом щите, в каждой из частей – серебр. песец: вверху стоящий, внизу идущий. За основу герба взяты ист. гербы Т. 1785 и 1804. Песец указывал на важность пушного промысла и особое качество выделяемых шкур. Герб Туруханского сельсовета, соединив оба варианта ист. герба, подчеркивает развитие нас. пункта как одного из древнейших поселений в крае.

Лит.: *Кочедыков В.И.* Первые русские города Сибири. М., 1978; *Описание Тобольского наместничества*. Новосибирск, 1982; *Резун Д.Я., Васильевский Р.С.* Летопись сибирских городов. Новосибирск, 1989; *Енисейский энциклопедический словарь*. Красноярск, 1998; *Туруханск* – северная вотчина государства Российского. Красноярск, 2004.

Д.Я. Резун, А.С. Хромых



«ТУРУХАНСКИЙ БУНТ» 1908–09, вооруж. выступление полит. ссыльных на севере *Енисейской губ.* 8 дек. 1908 20 полит. ссыльных (9 анархистов, 6 социал-демократов, эсер, польск. социалист, 3 беспартийных) на станке Осиново выступили с оружием для сведения счетов с наиболее ненавист. стражниками, освобождения арест. товарищей и побега по побережью Сев. Ледовитого океана за границу. Продвигаясь на север, полит. ссыльные освободили ряд заключенных, убили 3 стражников, пом. станowego пристава, ссыльного-провокатора, купца, ограбили 4 торговцев. В *Туруханске* 20 дек. они разгромили канцелярию станowego пристава, изъяли казен. деньги, сожгли архив. Мест. население, от к-рого восставшие требовали лошадей, оленей, теплую одежду, оказалось деморализованным. 4 янв. 1909 Николай II объявил о введении в *Туруханском кр.* воен. положения. Для поимки беглецов сформировали отряд из 40 добровольцев, кроме того, 320 казаков и солдат разместили в селениях по Енисею и Ангаре. 5 февр. в Хатанге беглецы были настигнуты и после короткого боя взяты в плен; позднее М.В. Зимачеву удалось скрыться. По приговору воен. суда И. Аксельруда, Н. Великанова, М. Кравченко, Ю. Иваницкого повесили; 4 осудили к пожизненным каторж. работам.

Лит.: *Ермаковский Д.* Туруханский бунт. М., 1930.

М.В. Шиловский

**ТУРУХАНСКИЙ КРАЙ**, ист.-геогр. область в Вост. Сибири, охватывающая в XIX в. сев. часть *Енисейской губ.*, ограниченную на сев. Ледовитым океаном, на зап. — *Тобольской губ.*, на вост. — *Иркутской губ.* и Якутией. Гидроним — р. Турухан, лев. приток Енисея длиной 639 км. Этимология гидронима неясна. Разделялся Енисеем на 2 неравные части: вост. гористая вдвое больше, чем зап. равнинная.

В крае издревле проживали малочисл. народности Севера, занимавшиеся охотой, рыболовством, позже оленеводством. Рус. колонизация края началась в кон. XVI — нач. XVII в. Первое рус. поселение — Туруханское зимовье — основано в 1607 и названо по месторасположению на р. Турухан. В 1670 в Туруханское зимовье переведено воеводское упр. ние. В 1672 заложен г. Новая Мангазея (*Туруханск*). В кон. XVIII в. здесь проживали 4 878 чел., в т. ч. 802 русских (душ муж. пола). В кон. XIX в. в крае проживало ок. 11 тыс. чел., в т. ч. русских ок. 2,8 тыс. чел. В XVIII — нач. XX в. отдаленный Т. к. с суровыми климат. условиями являлся местом *ссылки*, кол-во ссыльных в кон. XIX в. составляло 327 чел. К 1908 числ. Туруханской колонии ссыльных достигла 2,5 тыс. чел.

В 1924 Т. к. получил статус уезда Енисейской губ. В 1925 уезд упразднили, а его территория вошла в *Красноярский окр.* В дек. 1930 на севере бывш. Т. к. образован *Таймырский (Долгано-Ненецкий) нац. окр.*, а на западе — *Эвенкийский нац. окр.* Остальная его часть вошла в Туруханский р-н *Восточно-Сибирского кр.* (с 1934 — *Красноярского кр.*). Р-н в 1930-е — нач. 1950-х гг. являлся одним из мест размещения крестьян *спецпереселенцев*. В совр. условиях на его территории ведется нефтегазоразведка, переработка древесины.

Лит.: *Энциклопедический словарь* / Сост. Брокгауз Ф.А., Ефрон И.А. СПб., 1902. Т. 34; *Поселов И.М.* Историко-топонимический словарь России. Досоветский период. М., 2000; *Географический энциклопедический словарь*. Географические названия. 3-е изд. М., 2003.

А.А. Николаев

**ТУРУХАНСКИЙ СВЯТО-ТРОИЦКИЙ МОНАСТЫРЬ**, муж. Самая сев. правосл. обитель России. Основан в 1657 опальным монахом Тихоном (Тимофеем Семеновым) на Енисее, ок. устья Тунгуски. В 1660 по благословению архиеп. Симеона в монастыре



Каменный храм Туруханского Свято-Троицкого монастыря. Современный вид

была освящена Троицкая церковь. В 1670 в монастырь перенесены мощи св. *Василия Мангазейского*. Монастырь был не только духов., но и культур. центром Мангазейского (Туруханского) у. Строитель Тихон привез в основанную им обитель рукоп. книги, в т. ч. жития святых, летописи, царские грамоты, положив начало богатой монастыр. б-ке. В 1730 имп. Анна Иоанновна преподнесла обители богослужеб. Евангелие. На его массивной серебр. крышке — овальное изображение святого с крестом в руке и надписью: «Мученик Василий Мангазейский». В 1722 при монастыре открыта цифирная школа.

Путем вкладов, купли и захвата монастырь сосредоточил значит. кол-во промыслов и зем. угодий, превратившись в круп. хоз. центр. В 1764 обитель владела Тунгусской вотчиной с 23 промысл. зимовьями, Балахнинской и Усольской вотчинами в Енисейской у. За монастырем числилось 400 дес. пашенной земли, к-рую обрабатывали крестьяне — 399 душ муж. пола. Монастырь имел собств. соляные и песчовые промыслы, 7 лавок в *Туруханске* и камен. лавки на Абалатском подворье в *Енисейске*. В кон. XVII — нач. XIX в. в монастырь на «смирение» направлялись старообрядцы, сектанты, скопцы и т. д. В кон. XVII в. около монастыря его вкладчиками, крестьянами и наем. работниками основано поселение — с. Монастырское (в 1925 переименовано в Ново-Туруханск, ставший адм. центром *Туруханского кр.*). Игумен монастыря руководил миссионер. деят-тью среди корен. населения края. В 1719 для новокрещеных Инбацкой вол. построена правосл. церковь. В 1770–80-х гг. игумен Мисаил и братия монастыря распространяли православие среди тундровых и лесных энцев, хантов, тунгусов и татар. В 1850 открыта Туруханская духовная миссия. В 1863 при Туруханской обители золотопромышленником и меценатом *М.К. Сидоровым* основано училище для детей «инородцев». В кон. XIX в. миссионерами открыты церковь в Есее и часовня в Чиринде, 2 факториях на севере Эвенкии.

В мае 1920 Т. С.-Т. м. был ликвидирован, а его имущество национализировано. Однако жители Туруханского кр. продолжали почитать св. Василия Мангазейского и помнили о важной роли монастыря в развитии своего края. По решению Свящ. Синода от 22 февр. 1995 Т. С.-Т. м. монастырь восстановлен.

Лит.: *Житие* Василия Мангазейского и повествование о начале Туруханского Троицкого монастыря / Под ред. П.Е. Островских. СПб., 1910; *Ауэрбах Н.К.* Заселение и развитие промыслов в низовьях реки Енисея. Красноярск, 1929; *Бахрушин С.В.* Научные труды. М., 1955. Т. III, ч. 1; *Котылов А.Н.* Русские на Енисее в XVII в. Земледелие, промышленность и торговые связи Енисейского



уезда. Новосибирск, 1965; *Житие* святого праведного Василия Мангазейского / Подготовил Б. Пивоваров // Журн. Московской патриархии. 1977. № 11; *Ромодановская Е.К.* Русская литература на пороге нового времени: Пути формирования русской беллетристики переходного периода. Новосибирск, 1994.

М.О. Акишин

**ТУХАЧЕВСКИЙ Михаил Николаевич** (4 февр. 1893, имение Александровское Смоленской губ. — 12 июня 1937, Москва), воен. деятель, Маршал Советского Союза (1935). Из дворян. Окончил Александровское воен. училище (1914). Принимал участие в *Первой мировой войне* в рядах л.-гв. Семеновского полка (поручик); в 1915—17 находился в герм. плену, откуда бежал в Россию. В 1918 добровольно вступил в РККА. В июне—дек. 1918 командовал войсками 1-й армии *Восточного фронта*, дек. 1918 — янв. 1919 — пом. команд. Южным фронтом, в янв.—марте 1919 — команд. 8-й армией того же фронта. В апр.—нояб. 1919 командовал 5-й армией Восточного фронта, войска к-рой сыграли решающую роль в разгроме *Российской армии* адм. *А.В. Колчака*. В янв.—апр. 1920 командовал Кавказским, а в апр.—авг. — Западным фронтом. В 1921 являлся одним из гл. руководителей подавления Кронштадтского и Тамбовского антибольшевист. восстаний. После окончания *Гражданской войны* занимал должности нач. Военной академии РККА, команд. Западным фронтом, зам. нач. штаба РККА, команд. войсками Ленинградского воен. окр. С 1931 — зам. наркома по военным и морским делам и пред. РВС СССР, с 1934 — зам. наркома обороны, с 1936 — 1-й зам. наркома обороны и нач. упр-ния боевой подготовки. В 1937 назначен команд. войсками Приволжского воен. окр. Арестован по обвинению в подготовке воен. заговора в РККА, приговорен к расстрелу. Реабилитирован посмертно.

Награды: ордена Ленина, Красного Знамени.

Соч.: Избранные произведения. М., 1964. Т. 1—2.

Лит.: *Тодорский А.И.* Маршал Тухачевский. М., 1966.

Д.Г. Симонов

**ТУХАЧЕВСКИЙ Осип Яковлевич**, гос. деятель, *воевода Тюмени*. Из моск. дворян (сын *Я.О. Тухачевского*). Участвовал в войне со Швецией (1656—58), Речью Посполитой во время измены запорож. гетмана И. Выговского (1660), подавлении бунта С. Разина (1670—71). В 1675 в чине жильца послан на воеводство в Чугуев. В 1676/77 в чине стряпчего находился у государевых работных дел в Александровской слободе. Построил государев двор и Успенский камен. мон-рь. В 1677/78 пожалован в стольники. В янв. 1696, накануне Азовского похода, послан на Валуйки для набора солдат. С 1696/97 находился в Москве, надсматривал за починкой церкви Архангельского собора и Большого денежного двора. В 1698—1707 воевода Тюмени. Учинил большую прибыль казен. доходов, организовал стр-во первых камен. зданий в Тюмени (амбара для хранения казны, соборной Благовещенской церкви).

Лит.: *Копылова С.В.* Каменное строительство в Сибири. Конец XVII—XVIII в. Новосибирск, 1979.

М.О. Акишин

**ТУХАЧЕВСКИЙ Яков Остафьевич** (? — 17 сент. 1647, Мангазея), гос. деятель, товарищ *воеводы Тары*, воевода *Мангазеи*, основатель *Ачинска*. Из смолен. дворян. Во время Смуты служил Лжедмитрию I, царевичу Петру, казач. атаману И. Заруцкому. В осажденном поляками Смоленске погибла его семья, что, видимо, предопределило его переход на сторону правительств. сил. Участвовал в походах В. Шуйского, ополчении

Д. Пожарского, присягал на царство Михаилу Федоровичу. В 1616 принял участие в попытке освобождения Смоленска. В 1617—18 участвовал в сражениях с армией королевича Владислава. В 1618 один из зачинщиков выступления *служилых людей* против бояр, требовавших от царя выдачи жалования. В 1626 упоминается в составе государева двора среди выборных дворян по Смоленску. В кон. 1620-х гг. числился среди тобол. *детей боярских*, т. е. попал в царскую опалу и был сослан. В 1631 возглавил отряд служилых людей, посланных томским воеводой в поход против чатского мурзы Тарлова. Отряд с боем взял Чингис-городок, выдержал ожесточенное сражение с царевичами Киреем и Аблайгиримом. В 1634 в чине моск. дворянина возглавил посольство ко двору монг. Алтын-хана. В 1638—39 в Москве доказывал необходимость основания острога среди Киргизской земли. В 1639—43 в должности товарища воеводы *Тары*. В окт. 1639 участвовал в приеме посольства калмыц. Илдены-тайши. В 1641 возглавил поход в Киргизскую землю, командовал служилыми людьми в сражениях против киргиз. князьцов Ишеев и Ченеев, а после измены большинства служилых не покинул Киргизской земли и сумел заложить Ачинский острог на р. Июсе. За эту службу по царскому указу был награжден. В 1647 назначен воеводой Мангазеи.

Лит.: *Резун Д.Я.* Русские в Среднем Причудльме в XVII—XIX вв. (Проблемы социально-экономического развития малых городов Сибири). Новосибирск, 1984; *Прибыльные* дела сибирских воевод и таможенных голов XVII — начала XVIII в. Новосибирск, 2000.

М.О. Акишин

**ТЪВА, Республика.** Преобразована в Республику Тува из *Тувинской АССР* в 1990. В нач. 1990-х гг. получила статус субъекта РФ. Согласно Конституции республики, принятой в окт. 1993, название «Тува» изменено на «Тыва». По Конституции Респ. Тыва 2001 названия «Тува» и «Тыва» признаны равноправными. Адм. центр — *Кызыл*. С 2000 входит в *Сибирский федеральный окр.* Член Межрегион. ассоциации «*Сибирское соглашение*». Т. расположена в юж. части Вост. Сибири. Граничит на юге и юго-востоке с Монголией, на востоке — с Респ. *Бурятия*, на сев.-востоке — с *Иркутской обл.*, на севере — с *Красноярским кр.*, на сев.-западе — с Респ. *Хакасия*, на западе — с Респ. *Алтай*. Площ. 170,5 тыс. кв. км. В 2005 в составе республики 17 кожуунов (*районов*), 112 сел. администраций.

Числ. населения (тыс. чел.): в 2002 — 305,5, в 2005 — 307,7. Плотность расселения в 2005 — 1,8 чел. на кв. км. Наиболее заселена Тувинская котловина (более 80% всего населения). В 2005 в Т. 5 городов: *Кызыл* (104,1 тыс. чел.), *Ак-Довурак* (12,9 тыс.), *Туран* (5,6 тыс.), *Шагонар* (11 тыс.), *Чадан* (9,4 тыс.); 2 п. г. т. — Каа-Хем (10,4 тыс.) и Хову-Аксы (3,7 тыс. чел.). Уд. вес гор. населения в 2002 — 51,5%. Нац. состав: тувинцы 77,0%, русские 20,1, проч. — 2,9%. Значит. часть рус. и русскояз. населения сосредоточена в Кызыле.

Система органов гос. власти определяется Конституцией Респ. Тыва. Законодат. власть осуществляет Великий Хурал Республики Тыва, к-рый состоит из 2 палат — Палаты представителей и Законодательной палаты. Исполнит. власть осуществляет Правительство Респ. Тыва во главе с Председателем. На 1 сент. 2005 мест. самоупр-ние осуществлялось в 19 муницип. образованиях.

Гос. герб Респ. Тыва утвержден 17 сент. 1992. Герб имеет 5-лепестковую форму с чередованием по контуру полос зол., белого и зол. цвета. В центре на голубом фоне





Республика Тыва

изображен всадник в тувин. нац. одежде, скачущий на лошади навстречу солнечным лучам; внизу на традиц. белой ленте «хадак» написано «ТЫВА»; всадник, надпись, солнце — зол. цвета. За основу взят герб *Тувинской Народной Республики* 1941. Всадник одет в нац. костюм «тон», его головной убор — типичная для кочевников Азии войлочная конич. формы шапка с высокой тульей. Лента «хадак» представляет собой церемониальный шарф, к-рый преподносится как почетный дар. 5-лепестковое обрамление — стилизованный древнебуддийский знак вечности. Зол., серебр. и бронз. 5-лепестковые изделия, найденные в древнетюрк. курганах, издавна служили украшением для поясов и конской сбруи. Зол. цвет символизирует богатство, величие; кроме того, это цвет *буддизма*. Голубой — цвет чести, верности, а также воды и неба. Белый выражает чистоту, невинность, мир.

Флаг Респ. Тыва утвержден 17 сент. 1992, уточнен 8 февр. 2002. Представляет собой синее полотнище, у древка расположен желтый треугольник, отделенный от осн. поля «виллообразным крестом». Сам виллообразный крест состоит из белой, синей и белой полосок. Отношение ширины флага к длине 2:3. Флаг символически изображает слияние рек Большой Енисей (Бий-Хем) и Малый Енисей (Каа-Хем), образующих Верх. Енисей (Улуг-Хем). Белый цвет символизирует нац. напиток — чай с молоком, а желтый — одежду буддийск. лам.



Рельеф центр. и зап. частей республики формирует Тувинская котловина, окруженная хребтами: на севере — Зап. Саяна, на западе — Алтая, на юге — Танну-Ола.

Низкогорным массивом Адар-Даш Тувинская котловина разделена на зап. — Хемчикскую и вост. — Улуг-Хемскую — котловины. В центр. части расположена и небольшая Турано-Уюкская котловина. В пределах вост., наиболее приподнятой части Т. (до 1 560–1 700 м) находятся юго-зап. склоны Вост. Саяна, нагорья Вост.-Тувинское и Сангилен, Тоджинская и Тере-Хольская котловины. Юж. часть Тувы (Убсунурская котловина) изолирована от остальной тер. республики хребтами Зап. и Вост. Танну-Ола и нагорьем Сангилен. Разделяющие горы котловины имеют холмисто-увалистый или мелкопочный рельеф, около рек переходят в равнины террас. Нек-рые понижения заняты озерами. Высш. точка Тувы и Вост. Сибири — горный массив Монгун-Тайга (3 970 м). Низш. точка — 508 м над ур. м. — находится около устья р. Хемчик. По гребням нагорья Сангилен, хр. Вост. и Зап. Танну-Ола проходит уч-к мирового водораздела между бас. Сев. Ледовитого океана и бессточными впадинами Центр. Азии.

На север от Танну-Ола широко распространен сиб. таеж. природ. ландшафт, к югу господствует центр.-азиат. пустынно-степной (высокоподнятые полупустынные степи Убсунурской котловины — часть обшир. области «Котловина Больших озер» сев.-зап. Монголии). В межгорных уч-ках степ. и сухостеп. леса встречаются только в поймах рек и на островах. На склонах гор (1–2 тыс. м) лежит пояс горных лесов, ими занята почти половина площ. Выше 2,2 тыс. м — высокогорный пояс со сложными формами рельефа: субальпийские и альпийские луга, обшир. массивы камен. россыпей — курумов, болота. В горах и котловинах находятся сотни водотоков. Почти все реки принадлежат бас. Енисея. Наиболее крупные: Верх. Енисей с левым притоком р. Хемчик, а также составляющие Енисея — Большой

Енисей и Малый Енисей. На юге — р. Тес-Хем, впадающая в бессточное оз. Убсу-Нур (Монголия). Озера, гл. обр. ледникового и ледниково-тектонич. происхождения, располагаются в Тоджинской котловине (Нойон-Холь, Тоджа, Маны-Холь и др.), а также в горах зап. части Тувы (Хиндиктиг-Холь, Кара-Холь, Сут-Холь). В Тувинской котловине находится одно из крупнейших озер республики — оз. Чагытай, а также бессточные соленые озера Хадын и Чедер. В Убсунурской котловине, кроме оз. Убсу-Нур (Монголия), расположено пресное оз. Тере-Холь.

Климат резко континентальный. Зима морозная, безветренная, в котловинах малоснежная, ср. температура янв. от минус 28 до минус 35°C (абс. мин. минус 48°C). Лето умеренно теплое в горах и жаркое в котловинах, ср. температура июля плюс 15–23°C (абс. макс. плюс 42°C). Осадков выпадает 150–400 мм в год в котловинах, 400–1 000 мм в горах. На сев.-востоке встречаются уч-ки многолетней мерзлоты.

Ресурс. потенциал Т. насчитывает свыше 2 тыс. разведанных месторождений полезных ископаемых: цвет., редких и благород. металлов (свинца, цинка, олова, никеля, кобальта, ниобия, тантала, лития, золота и др.), драг. и полудраг. камней. Наиболее известные месторождения: Тарданское золоторудное, Улуг-Танзекское танталониобиевое, Терлигхайское ртутное, Тастыгское литиевое, Кызыл-Таштыгское свинцово-цинковое, Ак-Довуракское хризотил-асбестовое, Хову-Аксынское никель-кобальтовое. Запасы камен. угля в Улуг-Хемском бас. и др. месторождениях превышают 20 млрд т. Огромное соляное месторождение залегает в пластах г. Дус-Даг (юж. склон хребта Танну-Ола).

Т. обладает значит. гидроэнергетич., водными и лес. ресурсами. Леса занимают ок. 1/2 тер. республики. Осн. породы — лиственница, кедр (11% всех кедр. лесов России), сосна. Запасы древесины составляют более 1 млрд куб. м. Разнообразен живот. мир. В степях обитают лисица, волк, многочисл. грызуны; в горно-таеж. р-нах — соболь, белка, колонок, горностаи, россомаха, марал, кабарга, лось, косуля, бурый медведь, рысь и др.; в высокогорном поясе — горный козел, пищуха, тундрянка и белая куропатка. В юж. р-нах встречаются представители живот. мира Центр. Азии: сурок-тарбаган, даурский еж, дикий кот манул и др. В реках и пресных озерах водятся хариус, таймень, ленок, щука, язь, сиг и др. Редкие виды фауны — снеж. барс (встречается в Монгун-Тайгинском и Овюрском кожуунах), горный баран-аргали — занесены в Красную книгу. В республике имеются почти все виды минер. вод, применяемых для лечения: углекислые, термальные, радоновые, сероводородные и др. К лечеб. гидроминер. ресурсам относятся также соляные и грязевые озера Тувы. Многие аржааны (термальные источники), соляные и грязевые озера обладают уник. свойствами и находятся в местах с особыми природ.-климат. условиями. С.-х. угодья занимают 23,1% всех земель республики. Абс. преобладающая их часть — пастбища. Уд. вес пашни в с.-х. угодьях 15%.

Первые люди появились на тер. совр. Тувы во время ниж. палеолита. На стоянках первобыт. человека, обнаруженных преим. в юж. и центр. р-нах региона, найдено большое кол-во грубо обработанных камен. орудий: скребла, остроконечники и ножевидные пластины. Полированные и обработанные ретушью камен. орудия, а также луки со стрелами и появившие глиняной посуды относят к эпохе неолита. В эпоху бронзы в Т. начинается развитие скот-во (мелкий и круп. рог. скот, лошади). Осваивается изготовление из меди и бронзы нек-рых видов оружия и орудий произв-ва, украшений. Хоз. уклад племен различен, но доминирует скот-во (в

Тоджинской котловине — оленеводство), сочетаемое с орошаемым богарным земледелием. Сохраняется большое значение охоты, рыболовства, собирательства.

В скифское время (VII–III вв. до н. э.) продолжается развитие скот-ва, быт становится полукочевым. Сравнительно высокого уровня достигло бронзолитейное произв-во, начинается освоение железа. Искусство степ. племен (украшения, рисунки на камен. стелах) отличалось большим совершенством. В курганах с захоронениями родовых и племенных вождей найдены многочисл. образцы изобразительно-орнамент. искусства, выполненные в т. н. *скифо-сибирском зверином стиле*. По данным антропол. исслед-й, население в это время в осн. смешанного типа с преобладанием европеоид. черт. В гуннское время значительно возросла роль скот-ва, развиты были также охота, рыболовство и мотыжное земледелие.

Зарождение феод. отношений на тер. Т. относится к VI — сер. VII в., когда она находилась в составе *Тюркского каганата*. В этот период развивается кочевое скот-во в сочетании с земледелием, горное дело, металлургия, ремесла и декор.-прикл. искусство. В сер. VI в. тер. Т. вошла в состав Вост. Тюркского каганата, а в кон. VII в. — Второго Тюркского каганата. С тюрк. времен у тувинцев сохранились традиц. приемы изготовления войлока, выделки кож и шкур, обработки дерева и т. д. Сходство с древнетюрк. обычаями наблюдается в совр. обычаях свадеб. цикла и погребального обряда.

С сер. VIII в. до сер. IX в. Т. находится под властью уйгуров, к-рые, пытаясь укрепить свои владения, создали целую оборонит. систему: камен. стены и валы связывали между собой до 15 крепостей. В эпоху Уйгурского каганата значительно укрепилась культура. связи со странами Ср. Азии; более того, с сер. VIII в. до нач. X в. в Т. получило опред. распространение манихейство, но большая часть населения продолжала придерживаться традиц. шаманских верований (см. *Шаманизм*). В сер. IX в. тер. совр. Т. вошла в состав гос-ва *енисейских кыргызов*. Кыргызы сыграли заметную роль в дальнейшем формировании тувин. народа. В этот период сложились тесные связи между различ. родо-племен. объединениями Саяно-Алтайского региона. Самым важным достижением этих родственных племен стала собств. письменность — енисейск. вариант древнетюрк. письменности. Продолжался процесс этногенеза тувинцев, в к-ром участвовали как автохтонные племена, так и тюркояз. племена Центр. Азии, гл. обр. тюркитую, уйгуры, кыргызы.

В нач. XIII в. в Т. были размещены монг. гарнизоны, содержание к-рых возлагалось на тувинцев. В XIII–XIV вв. сюда переселились нек-рые монг. племена, впоследствии ассимилированные, но оказавшие сильное влияние на этнич. облик тувинцев. С падением монг. династии в Китае и разделением монголов на западных и восточных Тува оказалась в зависимости от зап. монголов, или *ойратов*, расцвет могущества к-рых приходится на сер. XV в.

С кон. XVI в. и до 2-й пол. XVII в. Т. входила в состав гос-ва Алтын-ханов. В этот период в крае активно распространялся ламаизм, ставший офиц. религий феод. знати, появились 1-е ламаист. монастыри. Среди осн. массы кочевников-тувинцев продолжал существовать шаманизм. В кон. XVII в. значит. часть Т. оказалась под властью джунгар, а позже, в 1755, Т. была покорена Маньчжурской династией. Культ.-ист. связь зап. тувинцев, хакасов и юж. алтайцев оказалась разорванной почти на 2 столетия. Были разъединены и сев.-вост. тувинцы-тоджинцы. Значит. их часть осталась на тер. Рос. гос-ва, где они были известны под назв. карагасов, а после Окт. революции — тофаларов. Т.



превратился в отдаленную провинцию Китая с феод. устройством. В кон. XVIII в. в Т. официально насчитывалось 9,8 тыс. юрт с населением примерно 40–50 тыс. чел. Все кочевья и пастбища были собственностью феодалов-нойонов, к-рые получали от рядовых общинников-аратов не только налоги, но и раб. силу для ведения собств. хоз-ва. Большие поборы собирались и ламаист. монастырями, а также постоянно наезжавшими кит. чиновниками и администраторами. Гнет маньчжуро-кит. феодалов неоднократно вызывал стихийные народ. выступления. Самым крупным было восстание 1883–85 в долине Хемчика, известное под назв. «Алдан Маадыр» — «60 богатейрей». Восстание, в к-ром приняла участие объединившиеся представители разных родов, было подавлено, но оно имело огромное ист. значение для формирования единой тувин. народности (см. *Тувинское национально-освободительное движение*).

Во 2-й пол. XIX в. в Т. начинают селиться рус. крестьяне и купцы. Переселен. процессы в Т. прошли неск. стадий: развитие торговли (сначала караван. типа, затем через фактории), проникновение пром. капитала (стр-во *Усинского тракта*, расширение купеч. торговли, золотодобыча), крест. колонизация. С 1870-х гг. начали переселяться *старообрядцы*, к-рые незаконно пересекали кит. границу. На нач. этапе стихийной колонизации, продолжавшемся до 1906, в сев. части Т. возникли 3 первых рус. поселения — Туран, Уюк и Севи. По офиц. данным, в Т. в 1880–1906 обосновались 184 рус. семьи. В 1907–11 миграция рус. населения приняла более целенаправленный хар-р, что во мн. объяснялось возросшей заинтересованностью рус. мест. администрации в укреплении своих позиций в Т. и создании опорных пунктов для дальнейшего освоения края. В эти годы были основаны 1-е поселки в Улуг-Хемском и Каа-Хемском р-нах (Атамановка, Знаменка, Никольское и др.). Однако переселение рус. крест-ва осложнялось опред. формальностями: необходимо было получить разрешение на въезд (Т. по сути являлась колонией Китая), на приобретение земель. уч-ка. С 1912 приток русских в регион значительно расширился. Решающую роль в переселении начали играть специально созданные органы Переселен. упр-ния. Вместе с русскими в Т. ехали татары, хакасы и представители др. национальностей. В связи с захватом земель аратов начали обостряться межэтнич. отношения между рус. переселенцами и тувинцами.

В 1911–12 после кит. буржуазно-демокр. революции и образования феодально-теократ. монг. гос-ва, стремившегося к полной независимости от Китая, на тер. Т. началось нац.-освободит. движение, в результате к-рого полуторавековое китайско-маньчжур. иго было ликвидировано. В февр. 1912 часть тувин. нойонов во главе с амбан-нойоном Комбу-Доржу и богатым скотоводом Агбан-Демчи, недовольная стремлением более круп. феодалов воссоединиться с Монголией, обратилась к рус. царю с просьбой о включении Т. в состав России, но царское пр-во, исходя из междунар. обстановки и отсутствия ясности по «монгольскому вопросу», не торопилось с включением новой территории в состав России. В 1913 часть тувин. хошунов перешла в монг. подданство, а в нач. 1914 их население выразило резкое недовольство ухудшением экон. положения и усилением феод. гнета со стороны монг. администрации. Осенью 1913 с просьбой о принятии в рус. подданство обратились влиятельный хемчикский камбы-лама Чамзы и нойон Буян-Бадыргы, вскоре последовали и др. прошения. В нач. 1914 царское пр-во направило в Т. особого «комиссара по делам Урянхайского края» для окончат. решения вопроса о переходе тувинцев в рус. подданство. 17 апр. 1914 объявлен протекторат

России над Т. В это время население Т. определялось в 73 тыс. чел.; число рус. переселенцев не превышало 4 тыс. чел. К 1917 русскояз. население Т. увеличилось до 12 тыс. чел.

17 марта 1917 в Т. состоялся I съезд рус. населения, избравший Урянхайский временный краевой комитет. В авг. 1917 был подтвержден протекторат России над Т. 18 июня 1918 состоялось совмест. заседание тувин. и рус. съездов, на к-ром был принят Договор о самоопределении Т., дружбе и взаимной помощи рус. и тувин. населения. *Гражданская война* отодвинула реализацию идеи самоопределения и решение вопроса о гос. устройстве Т. В 1921 в край вошли регулярные части Кр. армии. 14 авг. 1921 Всетувинский учредит. хурал провозгласил образование Народной Республики Танну-Тува (см. *Тувинская Народная Республика*). Рус. колонии в Т. предоставлялось право жить по Конституции Советской России при уважении законов Танну-Тува. Одновр. Всетувинский хурал обратился к сов. пр-ву с просьбой об оказании помощи в укреплении и развитии молодой республики.

СССР оказывал ТНР постоянную экон. и культур. помощь. Важную роль в развитии ее экономики сыграли сов.-тувин. смешанные предприятия. В 1926–29 в регионе работала геол. экспедиция АН СССР; в 1930–31 — комплекс. экспедиция н.-и. ассоциации по изучению нац. и колониальных проблем Коммунистического ун-та трудящихся Востока, культурно-лингвист. отряд к-рой оказал помощь в создании ряда науч. и культ.-просвет. учреждений республики. Огромное значение имело создание в 1930 тувин. письменности, способствовавшей развитию литературы, издат. дела и искусства. В 1930–31 была проведена 1-я перепись населения Тувы, к-рая установила, что в ТНР проживало 82,2 тыс. чел., из них тувинцев 79%, русских ок. 21%. В городах проживало 4,7% населения.

Полит. и идеол. влияние СССР определяло выбор внутр. политики ТНР. В 1929 рук-во республики официально провозгласило курс на стр-во социализма, к-рое сопровождалось репрессиями против зажит. скотоводов, причисленных к классу феодалов, ламаист. духовенства. Провал попытки провести форсир. *коллективизацию* привел к принятию «нового политико-хозяйственного курса» (своеобразного тувин. нэпа). В его рамках проводилось постепенное кооперирование аратских хоз-в, к-рые объединялись в тов-ва по улучшению жив-ва и обработке земли. Выросли поголовье скота, посев. площ., внеш. и внутр. торг. оборот. Была введена нац. валюта.

В годы *Великой Отечественной войны* ТНР оказывала разностороннюю помощь Сов. Союзу. Массовым явлением стала сдача лошадей и скота для Кр. армии. Всего к июню 1944 республика поставила СССР 36,9 тыс. лошадей, из них 16,3 тыс. были сданы аратами в виде подарка Кр. армии. Тувин. добровольцы участвовали в боях против нем.-фашист. захватчиков в рядах сов. войск. 17 авг. 1944 Чрезвычайная сессия Малого Хурала ТНР обратилась в Верховному Совету СССР с просьбой о принятии республики в состав Союза ССР. 11 окт. 1944 Т. была включена в РСФСР как *Тувинская АО*. 10 окт. 1961 авг. обл. преобразована в Тувинскую АССР.

После вхождения Т. в состав СССР начался процесс ее интеграции в сов. соц.-экон. систему. Ускорились темпы коллективизации. Создавались новые тов-ва по обществ. развитию жив-ва и земледелия (тожземы), к-рые затем переводились на устав с.-х. артели. В 1946 132 тожзема и 23 *колхоза* объединяли ок. 23% аратов. К кон. 1953 в 87 с.-х. артелях состояло 93% хоз-в. К 1955 коллективизация и перевод кочевников-аратов на оседлость в целом завершились. Начался быстрый подъем

экономики. Посев. площ. за 1954–58 увеличились в 2,1 раза, произв-во мяса – в 1,6, молока – в 1,7, шерсти – в 2,8 раза. Были построены десятки пром. предприятий, созданы строит., транспорт. орг-ции, предприятия связи. Развивалось жилищно-коммун. хоз-во, система образования, здравоохранения, сеть учреждений культуры. За относительно короткий срок – менее 20 лет – Т. по осн. среднедушевым и валовым показателям вплотную приблизилась к др. сов. автономиям.

Особое место в развитии экономики Т. занимают 1960–70-е гг. С целью создания сырьевой базы для развития пром-ти были широко развернуты геолого-развед. работы. В этот период открыты и изучены Кара-Сутское и Улайское железоруд., Хову-Аксынское кобальтовое, Кызыл-Таштыгское полиметал., Ак-Довуракское асбестовое месторождения, продолжилось изучение углей Улуг-Хемского бас. Началось стр-во предприятий горнорудной пром-ти. Введены в эксплуатацию комбинаты «Туваасбест», «Тувакобальт», 2 угольных разреза, Терлиг-Хайнское предприятие по добыче ртути.

Развивалась энергетика. Были сооружены Кызылская, Ак-Довуракская и Хову-Аксынская ТЭЦ, дизельные электростанции в отдаленных р-нах. Одновр. расширялось сетевое хоз-во. В 1961–80 построено более 5 тыс. км линий электропередачи различ. напряжений. Растущий спрос населения на товары мест. произв-ва и наличие для этого сырьевой базы способствовали развитию пищевой, легкой и мест. пром-ти. Были введены в эксплуатацию Кызылский и Кызыл-Мажалькский мясокомбинаты, др. предприятия пищевой, легкой и мест. пром-ти, а также пром-ти строит. материалов. Во всех р-нах созданы промкомбинаты. Темпы пром. роста в Т. значительно опережали средние по стране. Объем пром. продукции за 1961–70 вырос в 2,5 раза, за 1971–80 – в 1,7 раза. В отд. отраслях – энергетике, топлив., произв-ве строит. материалов – темпы были значительно выше.

Выросло оснащение с.-х. предприятий более совершенной техникой, развернулось стр-во животновод. комплексов, увеличилась поставка минер. удобрений. Завершилась структурная перестройка отрасли. К 1977 все колхозы были преобразованы в *совхозы*. Выросли посев. площ., поголовье скота.

В ходе экон. развития увеличились масштабы внутр. и межрайон. хоз. связей, что потребовало коренного формирования транспорт. инфраструктуры. Протяженность автомоб. дорог с твердым покрытием возросла за 1961–80 со 100 до 2,5 тыс. км. Значительно повысилась роль воздушного транспорта.

Значит. инвестиции направлялись на жилищно-коммун. стр-во, развитие сети учреждений соц. сферы. За 1960–70-е гг. построены жилые дома общей площ. 4,3 млн кв. м, школы на 66,4 тыс. мест, больничные и поликлинич. учреждения, дома культуры, кинотеатры и т. д. Созданы высш. и ср. спец. учеб. заведения, НИИ и лаборатории.

В 1980-е гг. темпы экон. роста в Т., как и в целом по стране, снизились. Мн. предприятия были убыточными. Экономика и соц. сфера развивались непропорционально. Расширение сети учреждений соц. сферы, жилищно-коммун. хоз-ва вело к росту бюджет. расходов. Не удалось добиться стр-ва ж. д., кардинально решить энергетич. проблему. Инвестиции осуществлялись за счет бюджета по линии союз. и рос. мин-в, объем собств. источников инвестиций был крайне ограничен.

Ориентация на развитие сырьевых отраслей без учета рентабельности произв-ва, разрыв хоз. связей, произошедший после распада СССР, прекращение финанс. поддержки из центра привели респ. к сильней-

шему экон. кризису. В 1990-е гг. общий объем пром. произв-ва сократился вдвое. Мн. ведущие предприятия Респ. Тыва оказались неконкурентоспособными в условиях рынка, снизили объемы произв-ва или прекратили работу. В состоянии полномасштаб. кризиса оказалось с. х. В 1991–2000 посев. площ. сократилась в 6,4 раза, поголовье свиней – в 6, круп. рог. скота – в 2,1, овец и коз – в 1,9 раза. Шерсти в 2000 произведено в 3,1 раза меньше, чем в 1990, мяса – в 1,9, молока – в 1,6 раза. Рост соц. напряженности в сочетании с полит. кризисом на рубеже 1980–90-х гг. привел к обострению межэтнич. противоречий. В 1990 в республике произошли массовые беспорядки под антирус. лозунгами. Это, в свою очередь, вызвало массовую миграцию русскоязыч. населения из сел. местности в города Т., а также за ее пределы.

В кон. 1990-х гг. положение в экономике стабилизировалось, а затем начался ее подъем. В неск. раз возрос объем добычи золота. Введены в эксплуатацию новые пром. предприятия, дороги и мосты, объекты связи, а также школы, больницы и др. соц. объекты.

Уд. вес пром-ти в отрасл. структуре валового регион. продукта Респ. Тыва в 2003 составил 9,2%, с. х. 16,6, стр-ва 4,5, транспорта 3,2, связи 1,2, торговли и коммерч. деят-ти по реализации товаров и услуг 12,6%. Числ. экономически актив. населения в 2004 – 133 тыс. чел. (43,2% от общей числ.), в экономике занято 103,7 тыс. чел. Уровень офиц. зарегистрированной безработицы 19,7% – самый высокий в Сибири. Ведущее положение в народ. хоз-ве занимает с. х., имеющее выраженную животновод. направленность (более 2/3 валового произв-ва с.-х. продукции). В с.-х. произв-ве занято ок. 30% всего трудоспособ. населения. Осн. отрасли жив-ва: мясное скот-во, овцеводство, козоводство, коневодство. Разводятся также олени, верблюды, яки. На 1 янв. 2005 в хоз-вах республики насчитывалось 96,3 тыс. голов круп. рог. скота (в т. ч. 45,7 тыс. коров), 28,4 тыс. свиней, 706 тыс. овец и коз, 25 тыс. лошадей, 1,7 тыс. оленей, 130,1 тыс. птиц и 270 верблюдов. В 2004 произведено 49,4 тыс. т молока, 14 тыс. т мяса, 867 т шерсти. Из-за природ.-климат. условий земледелие развито достаточно слабо. В 2004 площ. посева 35,3 тыс. га, из них 70% занимают зерновые, 15,1 – кормовые, 14,9% – картофель и овощи. Большую часть зерна выращивают круп. и ср. с.-х. предприятия – 63,5%. Ведущими производителями мяса и молока являются *личные приусадебные хозяйства* населения – соотв. 70,3 и 77,9%. Уд. вес фермеров в произв-ве мяса составляет 9,7%, молока – 6,9, зерна – 13,9%. Традиционным является охотничий промысел, преим. развитый в Тоджинском р-не, в горн. тайге Вост. Саяна.

Структура пром. произв-ва в 2004: электроэнергетика 32,7%, цвет. металлургия 32,0, топлив. пром-ть 11,5, пищевая 8,6, строит. мат-лов 5,9, легкая 2,9, машиностроение и металлообработка 0,7, мукомольно-крупяная и комбикормовая 0,6%. В республике функционируют ок. 300 пром. предприятий. Осн. отрасли пром-ти республики – горнодобывающая (добыча асбеста – комб-т «Туваасбест», камен. угля – угольный разрез «Каа-Хемский», золота), электроэнергетика, пищевая, произв-во строит. материалов, легкая (в т. ч. кожев., швейная, ковровая). В 2005 добыто 659 тыс. т угля, 1 758 кг золота, 5,4 тыс. т асбеста, 38,3 тыс. куб. м нерудных строит. материалов, произведено 22,6 тыс. куб. м пиломатериалов. Начато освоение Кызыл-Таштыгского месторождения полиметаллов, Ак-Сутского медно-молибденового, Тарданского золоторудного, Элегестского угольного месторождений.

В транспорт. инфраструктуре Т. ведущее место занимает автомоб. транспорт. Общая протяженность автодо-

рог с твердым покрытием 2 427 км. С «внешним миром» республику связывают 2 автомагистрали: Кызыл—Ми- нусинск—Абакан (Усинский тракт) и Кызыл—Ак-Дову- рак—Абаза—Абакан (Абазинский тракт). Судходство по Большому и Малому Енисею. Сквозной водный путь, связывающий Т. с др. регионами, отсутствует. Комиссией Правительства РФ в 2007 принято решение о финансировании стр-ва ж. д. Курагино—Кызыл.

Образоват. система Т. составляет значит. часть соц. комплекса и состоит из дошкол., общего, доп. и проф. образования. В республике работают 6 вузов — Тувинский гос. ун-т и филиалы Российского современно- го гуманитарного ин-та, Восточно-Сибирской гос. академии культуры и искусства, Современной гуманитарной академии, Сибирского ун-та потребко- операции, Красноярского педагогического ун-та, в к-рых обучаются св. 9 тыс. студентов по очной и 2 тыс. по заочной форме обучения. Система общего образования представлена 176 общеобразоват. школами, нач. проф. образования — 12 училищами. В структуре ср. проф. образования республики действуют 6 учеб. заведений с числ. учащихся 6,5 тыс. чел.

В республике функционируют Тувинский ин-т гума- нитарных исследований, Тувинский ин-т комплексного освоения природных ресурсов СО РАН, Убсунурский международный центр биосферных исследований, Ту- винский НИИ сельского хозяйства СО РАСХН.

В системе здравоохранения респ. Тыва функциони- руют 46 больничных учреждений, в т. ч. 7 самостоят. амбулаторно-поликлинич. учреждений, 20 станций и отд-ний скорой мед. помощи, дет. противотуберкулез. санаторий, 2 стоматол. поликлиники, 100 фельдшер.- акушер. пунктов. Действуют курорты: бальнеологичес- кий — Уш-Бельдир на термальных сероводород. источ- никах, Чедер на сероводород. грязях одноим. озера.

В сфере культуры Т. функционируют 2 театр.-кон- церт. учреждения, 1 вуз, 1 ср. спец. учеб. заведение, 34 дет. школы искусств, 153 клуб. учреждения, 180 б-к, *Тувинский респ. краевед. музей* и 9 его филиалов, 6 киноустановок. В сферу проф. искусства входят Гос. филармония, проф. творч. союзы писателей, художни- ков, композиторов, театр. деятелей. Успешно работают коллективы: Гос. нац. ансамбль песни и танца «Саяны», Гос. ансамбль «Тыва», тувин. и рус. труппы муз.-драм. театра, симф. оркестр, мюзик-холл «Ураанхай», вокаль- ная и хореогр. группы дет. филармонии, «Театр сказок», ТЮЗ, дет. фольклор. ансамбли «Октай» и «Сайзанак», студия дет. танца «Эдегей», рок-поп- и фольк-группы «Тыва кызы», «Алаш», «Чиргилчин», «Хун-Хур-Ту», «Ят-ха», «ГенДос». Рок-группа «Ят-ха» в 2002 призна- на радио ВВС лучшей группой Азии и Тихоокеанского региона, премирована в Москве призом рок-клубов «Золотая Горгулия» в области живых клуб. концерт. программ в стиле World music.

На гос. учете находится 781 памятник, из них 705 памятников археологии федер. значения, 64 памятника истории и культуры, 12 памятников архитектуры. В 1998 начались исслед-е кургана *Аржан-2* в Пий-Хемском кожууне Центр.-Азиат. экспедицией Гос. Эрмитажа. В 2001–02 работы были продолжены совместно с группой специалистов из Евразийского отд-ния Германского ин-та археологии. Все экспонаты, обнаруженные при раскопках кургана *Аржан-2*, находятся в Гос. Эрмита- же на вр. хранении. В 2004 на месте раскопок создан музей-заповедник «Долина царей». Ведется реставрация *Верхне-Чаданского хурз*, единственного в Тыве памят- ника буддийск. зодчества.

Лит.: *Экономика* Тувинской АССР. Кызыл, 1973; *Аранчын Ю.Л.* Исторический путь тувинского народа к социализму. Новосибирск, 1982; *Очерки социального развития Тувинской АССР.* Новосибирск,

1983; *Сердобов Н.А.* Коминтерн и революционная Тыва. Кызыл, 1985; *Дубровский В.А.* Конституция Тывы. 1921–1993 гг. Кызыл, 1999; *Ондар Н.А.* Этапы становления государственности Республики Тыва. Красноярск, 1999; *История Тывы.* Новосибирск, 2001. Т. 1; Новосибирск, 2007. Т. 2; *Монгуш М.В.* История буддизма в Тыве. Новосибирск, 2001; *Дацышен В.Г., Ондар Г.А.* Саянский узел: Усинско-Урянхайский край и российско-тувинские отношения в 1911–1921 гг. Кызыл, 2003; *Маннай-оол М.Х.* Тувинцы: происхожде- ние и формирование этноса. Новосибирск, 2004; *Москаленко Н.П.* Этнополитическая история Тывы в XX веке. М., 2004; *Россия и Тыва: 60 лет вместе: Матер. науч.-практ. конф., посвящ. 60-летию вхожде- ния Республики Тыва в состав Российской Федерации и 90-летия основания г. Кызыла.* Кызыл, 2004; *Моллеров Н.М.* История советско-тувинских отношений (1917–1944 гг.). М., 2005; *Регионы России. Основные характеристики субъектов Российской Федерации.* 2005: Стат. сб. М., 2006.

*А.М. Аблажей, А.Д. Бегзи, Н.М. Моллеров*

**ТЫГЫН** (1570-е гг. — ок. 1631), легенд. якут. «царь», предводитель племени (улуса) кангаласов. Проживал в р-не нынешнего *Якутска* у оз. Сайсары. Свой род вел от Эллэя, легенд. прародителя всех яку- тов. Владел большим кол-вом лошадей и круп. рогат. скота, считался одним из богатейших якут. *тойонов*. Стремился подчинить своей власти др. якут. племена: многочисл. походы Т. отражены в якут. фольклоре. В 1631 с дружиной Т. напал на отряд енисейск. атамана И. Галкина, поднимавшегося по Лене от устья Алдана, — 1-е известное вооруж. столкновение казаков и якутов. В рус. письм. источниках имя Т. после этого времени не встречается. Предположительно, погиб в столкновении с казаками. Др. версия — умер в Якутском остроге, буд- дучи захваченным в аманаты. Сыновья Т., Откурай и Бозеко, организовали ряд антирус. выступлений (1634, 1637, 1642), для чего пытались объединить всех якутов. Потомки Т. в XVII–XVIII вв. признавались рус. адми- нистрацией среди якут. знати как «лучшие тайши».

Лит.: *Якутия* в XVII веке. Якутск, 1953; *История Якутской АССР.* М.; Л., 1955. Т. 1.

*А.А. Бродников*

**ТЫЖНОВ Иннокентий Иванович** (1864 — 1938, Томск), историк, обществ. деятель. Окончил ист.-филол. фак-т С.-Петербургского ун-та, работал учителем истори- ки в Томской гимназии. Внес существен. вклад в изучение сиб. летописания, в исслед-е вопросов присоединения и освоения Сибири, истории горнозавод. и крест. населе- ния. 1-я круп. работа Т. «Обзор иностранных известий о Сибири со 2-й половины XVI в.» (СПб., 1887) в числе др. источников содержала перевод и анализ соч. гол- ланд. кушда И. Массы «Описание сибирских земель». В историогр. статье «Новейшие труды по истории покоре- ния Сибири» (1898) подводился итог дискуссии между *А.А. Дмитриевым* и *С.А. Адриановым* о роли Строга- новых в присоединении Сибири. В труде «Заметки о городских летописях Сибири...» Т. разработал собств. схему развития сиб. летописания. В 1899 Т. переехал в *Барнаул*, где работал в землеустроит. части упр-ния Алтайского горного окр., занимался устройством б-ки, созданной Алтайским подотд. Зап.-Сиб. отд. *Русско- го географического об-ва*. Последний период жизни Т. провел в *Томске*, являлся одним из учредителей Об-ва изучения Томского края (1925), сочетал работу в стат. органах с занятиями наукой. В 1920-е гг. написал «Очерки по истории Средней Сибири 17–18 столетий», в к-рых исследовал историю рос.-джунгар. отношений (не опубл., хранятся в Томском обл. краевед. музее).

Соч.: Заметки о городских летописях Сибири. СПб., 1898. Ч. 1; Из истории горнозаводского населения на Алтае. Материалы для истории крестного права в Сибири. Барнаул, 1907.

Лит.: *Шейнфельд М.Б.* Историография Сибири (кон. XIX — нач. XX в.). Красноярск, 1973; *Энциклопедия Алтайского края: В 2 т.* Барнаул, 1996. Т. 2.

*А.Т. Шапков*



**ТЫЛОВОЕ ОПОЛЧЕНИЕ** в Сов. России и СССР 1918–37 – специфич. милитаризир. подсистема принуд. труда, созд. для решения экон. и оборон.-стратег. задач из граждан, не допускавшихся к несению воен. службы с оружием в руках (лишенные избират. прав по Конституции («*лишенцы*»), пораженные в правах по суду, высланные в адм. порядке и др.).

История Т. о. включает 3 этапа. Необходимость созд. Т. о. на 1-м этапе (1918–25) была вызвана потребностью действующ. Кр. армии во вспомогат. структурах для обеспечения работы ее тыла в ходе *Гражданской войны*. По пост. СНК РСФСР «О тыловом ополчении» от 20 июля 1918 призыв на службу в Т. о. «лишенцев» призыв. возрастов на 1 год проводился одновр. с призывом в Кр. армию по одним и тем же территор. районам и возраст. категориям. По окончании Гражд. войны Т. о. использовалось на восстановит. работах. С введением 15 нояб. 1921 нового КЗоТ Т. о. как одна из подсистем труд. повинности постепенно свернуто. На протяж. всего 2-го этапа (1925–30) тылоополченцы на службу не призывались, а состояли в запасе как мобилизац. резерв на случай войны. Взамен службы для них законом вводился спец. воен. налог, сбор от к-рого поступал в фонд соцобеспечения для оказания помощи семьям погибших и инвалидам Гражд. войны. На 3-м этапе (1930–37) Т. о. было воссоздано как мобил. труд. ресурс в целях реализации планов форсир. *индустриализации*. Согласно Закону об обязат. воен. службе 1930, в Т. о. зачислялись т. н. нетрудовые элементы («лишенцы»), осужденные по ст. Положения о гос. преступлениях, а также за иные преступления с поражением полит. прав, сосланные и высланные в судеб. или адм. порядке, «вычищенные» со службы.

В нояб. 1930 к призыву тылоополченцев и формированию из них частей самостоятельно приступили исполнит. органы ряда регионов. В *Западно-Сибирском кр.* было сформировано 4 отряда: Прокопьевский (1 386 чел.), Анжерский (1 462 чел.), Ленинский (283 чел.) и Кемеровский (323 чел.), труд к-рых использовался в системе Всесоюз. объединения «Востуголь». Во главе отрядов, команд и отд. стоял начальствующий состав (н. с.), призванный из запаса. Ему была присвоена форма конвойной стражи и определен военизир. паек.

С марта 1931 по инициативе Наркомата путей сообщения (НКПС) и под общ. директив. рук-вом Наркомата труда (НКТ) СССР началось централиз. формирование системы Т. о. Пост. № 24/952 «Об использовании труда граждан, состоящих в тыловом ополчении», принятое ЦИК и СНК СССР 7 дек. 1931, юридически закрепило основы орг-ции и статус Т. о. К числу работодателей, в чье распоряжение передавались формируемые части Т. о., относились производств. и строит. подразделения НКПС, Центральное упр-ние шоссейных и грунтовых дорог и автомобильного транспорта (ЦДТ) и ВСНХ (с нач. 1932 – Наркомат тяж. пром-ти (НКТП)). Части использовались искл. на работах, имеющих важное оборонно-стратег. значение (стр-во желез., шос. и грунт. дорог, оборон. з-дов, электростанций, аэродромов, мостов, угледобыча, лесоразработки и т. п.). Тылоополченцы трудились в осн. на трудоем. массовых работах, не требующих высокой квалификации. Срок службы – 3 года.

В дек. 1931 в частях числилось ок. 21 750 тылоополченцев (на объектах ЦДТ – 55,6%, НКПС – 28,3, ВСНХ – 16,1% состава Т. о.), из них в европ. части СССР – 75,2%, Ср. Азии и Казахстане – 4,6, на Урале и в ЗСК – 17, в *Восточно-Сибирском* (ВСК) и *Дальневосточном* (ДВК) кр. – 3,2%.

При НКПС, ЦДТ (в кон. 1931) и НКТП (в нач. 1932) создан центр. управления Т. о. (ЦУТО). ЦУТО НКПС, ЦДТ и НКТП имели двойное подчинение: по вертикали они подчинялись Центр. военизир. упр-нию Т. о. (ЦВУТО) НКТ СССР (создан в 1-й пол. 1932), а по горизонтали – каждое своему наркомату. Одновр. работу ЦУТО и частей Т. о. курировали пр-ва республик и исполнит. органы краев (областей), на чьей территории находились части. В парт. порядке подотчетность была организована по тер. принципу.

В 1-й пол. 1932 сиб. отряды Т. о. перестроены в полки (1-й – Анжерский (1 025 чел.), 2-й – Ленинск-Кузнецкий (437 чел.), 3-й – Прокопьевский (944 чел.)) и на их основе создана 1-я отд. бригада Т. о. НКТП со штабом в *Новосибирске*. Использование частей бригады в угледобыче имело решающее значение для «Кузбасс-угля» (40% угледобычи) и существенное – для всего Урало-Кузбасского комбината.

На 1 дек. 1932 в Т. о. состояло: в ЦУТО ЦДТ – 5 отд. пеших полков, 10 отд. пеших батальонов, 4 пеших труд. батальона, 8 отд. пеших рот, 37 отд. кон. транспортов, 3 отд. взвода «религиозников» (граждан, освобожденных от воен. службы по религ. убеждениям), отд. команда, 2 воен. совхоза, военмехзавод, автоотряд и склад воен. спец. частей общей числ. 22 219 тылоополченцев, 1 380 чел. н. с.; в ЦУТО НКПС – 32 отд. батальона, отд. и маршевая роты, 2 команды т. н. деклассир. элемента (административно высланные) и отд. взвод общей числ. 20 097 тылоополченцев и 809 чел. н. с.; в ЦУТО НКТП – 2 отд. бригады, 2 отд. полка, 7 отд. батальонов, отд. рота – всего 6 533 тылоополченца и 259 чел. н. с. В целом по упр-ниям – 48 849 тылоополченцев, 2 448 чел. н. с., из них в европ. части СССР – 56,5%, в Ср. Азии и Казахстане – 5,4, на Урале и в ЗСК – 12,5, в ВСК и ДВК – 25,6%.

В июле 1933 в Т. о. числилось 38 713 тылоополченцев (на ж.-д. (путевых) работах – 24,7%, в шахтах на добыче угля – 15,8, на казармен. и склад. стр-ве – 14,5, стр-ве заводов – 14,6, грунт. дорог – 23,3, оборон. сооружений – 4,6, аэродромов – 2,5% от общей числ.).

27 сент. 1933 ЦИК и СНК СССР по проекту, разработан. Наркоматом по воен. и морским делам (НКВМ), приняли новое пост. «О тыловом ополчении» (№ 76/1973). 7 окт. вышло пост. СНК СССР № 2205-517/с «О порядке передачи НКВМ частей тылового ополчения». В соотв. с приказом РВС СССР № 0115 от 11 окт. 1933 сформировано Упр-ние Т. о. Гл. упр-ния РККА (УТО ГУ РККА), приступившее к работе 1 нояб. 1933. С 1934 по 1937 г. его возглавлял комдив М.Л. Медников (арестован 4 июля 1937 по обвинению в «участии в военно-фашистском заговоре»). Расстрелян 22 авг. 1938. Реабилитирован в 1956).

На 1 янв. 1934, после реформирования 81 части Т. о. гражд. наркоматов, в НКВМ было 77 частей (50 отд. батальонов, 20 отд. кон. транспортов, 7 отд. рот) с общей числ. 2 162 чел. н. с., 48 890 тылоополченцев. На объектах НКПС было занято 41,5%, ЦДТ – 32,2, НКТП – 22,1, НКВМ – 4,2%; в округах европ. части СССР и Кавказа – 23,3%, Приволжском воен. окр. – 11,1, Среднеазиатском воен. окр. – 7,4, *Сибирском воен. окр.* – 5,6, ВСК и ДВК – 52,6% состава Т. о.

В связи с нарастающей воен. угрозой и необходимостью создания оборон. инфраструктуры на востоке СССР со 2-й пол. 1932 началась переброска частей в ВСК и ДВК. Ее пик пришелся на 2-ю пол. 1933–34. К кон. 1934 в Т. о. числился 43 381 тылоополченец (на объектах НКПС работало 32,9% (в т. ч. для нужд *Особой Краснознаменной Дальневосточной армии* (ОКДВА) – 97,9), Наркомата обороны (НКО) – 26,3 (62,7), НКТП –

18,2 (8,2), ЦДТ — 12 (61,6), ГУ Гражд. воздушного флота — 2,8 (100), в Наркомата лесной пром-ти (НК-Лес) — 7,8 (100). В ВСК и ДВК дислоцировалось 68,1% состава Т. о. В июне—июле 1934 все части, работавшие на объектах ОКДВА, были переформированы в 3 бригады Т. о., остальные части — отд. батальоны, роты и кон. транспорты.

С кон. 1935, ввиду сокращения общей числ. подлежащих зачислению в Т. о. и увеличения числ. тылоополченцев, восстановлен. в избират. правах, числ. тылоополченцев сокращалась. За 1936 числ. Т. о. сократилась на 18 555 чел. (56,9%) и на 1 янв. 1937 составила 24 522 чел. (60,7% в ВСК и ДВК, 67,4% — на объектах НКО, 14,4 — НКТП, 9,3 — НКПС, 8,9 — НКЛес). Всего за годы существования Т. о. (1930—37) через его систему прошло ок. 90 тыс. чел.

По социокультур. и демогр. характеристикам тылоополченцы относились в осн. массе к традиц., подвергнутому маргинализации категориям общества — преим. русские (св. 80%) и украинцы (более 10%) из крест. среды, отчасти из категорий «бывших», с относительно невысоким образоват. и проф. уровнем. Большинство тылоополченцев (ок. 80%) было лишено избират. прав как иждивенцы «кулаков», служителей религ. культов, торговцев и т. п. Сами же лишённые избират. прав по этим осн. критериям в составе Т. о. составляли ок. 12%. Остальные попали в Т. о. как лишённые избират. прав по суду и административно высланные. Ок. 70% тылоополченцев — малограмотные и получившие нач. образование. Ср. образование имели 2—4% тылоополченцев, а высш. — единицы. С 1934 в Т. о. стали призывать граждан, подвергнувших разного рода «чисткам», а также лиц призыв. возраста, исключённых из компартии, комсомола и профсоюзов. К сер. 1934 представителей таковых в Т. о. было уже ок. 57%.

В системе НКВМ—НКО Т. о. просуществовало до кон. 1936. К тому времени лишённые избират. прав как дискриминац. мера в основном изжило себя, а ему на смену приходили более жесткие репрес. меры. С принятием новой Конституции 1936, вводившей всеобщее избират. право, исчезла правовая платформа существования системы Т. о. В соотв. с приказом НКО СССР от 20 февр. 1937 УТО к 1 апр. переформировывалось в Упр-ние строит. частей РККА.

Лит.: Миненков Д.Д. Политические аспекты и правовые основы становления тылового ополчения в России (1917—1930 гг.) // Гум. ежегодник. Новосибирск, 2002. Вып. 3; Он же. Создание и становление системы тылового ополчения в СССР (1930—1933 гг.) // Там же. 2003. Вып. 4; Он же. Тыловое ополчение в системе Народного комиссариата по военным и морским делам — Народного комиссариата обороны СССР (1933—1937 гг.) // Там же. 2004. Вып. 5.

Д.Д. Миненков

**ТЫНДА**, город обл. подчинения, адм. центр одноим. р-на Амурской обл. Расположен в долине рек Тынды и Геткан (бас. Зеи), в 839 км к сев.-западу от Благовещенска. Круп. транспорт. узел на сев.-западе Амурской обл.: адм. центр Байкало-Амурской магистрали, ж.-д. узел. В 1975 ж.-д. линией Т. соединена с Транссибирской магистралью. Автогасса Амуро-Якутская магистраль на Невер и Якутск. Аэропорт (авиасообщение с Благовещенском, Хабаровском, Иркутском, Читой, Улан-Удэ, Комсомольском-на-Амуре). Впервые упоминается в 1917. С 1928 — раб. пос. Тындинский для обслуживания Амуро-Якутской автодороги. С 1975 город. Числ. населения (тыс. чел.): 1959 — 3,1; 1970 — 3,4; 1979 — 41,7; 1989 — 61,9; 1998 — 49,8; 2002 — 40,1; 2007 — 38,6.

Во время стр-ва БАМ — один из опорных пунктов стройки. В 1950-х гг. действовали предприятия по обслуживанию автомоб. транспорта, развивались лес. и

горнодобыв. пром-ть, пушной промысел. В 1970-е гг. также работают предприятия по обслуживанию стр-ва БАМ. В 2000 Т. — адм. центр эксплуатации БАМ: действуют предприятия по обслуживанию магистрали («БАМтрансстрой», Упр-ние Байкало-Амурской ж. д. и Тындинского отд-ния дороги и др.), мастерские по ремонту котельного оборудования, ремонтно-ревизионный электроцех, и др.). Локомотив. и вагон. депо, очистные сооружения, хлебозавод, мясо-мол. комбинат, лесопром. комплекс «Тындалес». Соц.-культ. сфера представлена ж.-д. и гор. больницами и др. мед. учреждениями; есть гидрохим. лаборатория (с 1976), метеостанция, мерзлотная станция Всероссийского НИИ транспортного строительства (с 1975), гидролог. пост, 2 отд-ния проектно-конструкторских институтов, учеб.-консульт. пункт Хабаровского ин-та инженеров железнодорожного транспорта, проф.-техн. училище, дет. муз. школа, 11 дневных общеобразоват. школ, 34 дет. дошкол. учреждения; дворец культуры железнодорожников, гор. дом культуры, дом культуры и техники «Олимпийский», клубы, филиал обл. краевед. музея, кинотеатр, 24 б-ки; дом связи. Ист. памятники: музею фермам-первопроходцам Амуро-Якутской магистрали, тындинцам, погибшим на фронтах Великой Отечественной войны, обелиск в честь строителей БАМ.

Герб утвержден в 2006: в поле, разбитом на 4 части серебром и зеленью, вверху справа ель, вверху слева идущий олень, внизу же 6 сложенных пирамидально брусков; все фигуры переменных цветов. Поверх всего зол. ключ, заканчивающийся внизу крылатым колесом кольцом вверх. Ключ указывает на Т. как на круп. транспорт. узел (крылатое колесо — традиц. ж.-д. эмблема). Олень — символ расположения города в р-не эвенк. оленевод. поселений, ель — окруж. природы — тайги. Бруски в виде пирамиды означают молодость и рост города. Зол. цвет в гербе символизирует золотоносный шельф р. Тынды.

Лит.: *Вся Россия*. Города и населенные пункты: Энциклопедия. М., 2001; *Регионы России*. Основные характеристики субъектов Российской Федерации: Стат. сб. М., 2003; *Население Дальнего Востока от переписи до переписи*. Благовещенск, 2006.



В.А. Шишкин

**ТЫТКЕСКЕНЬ-2**, многослойное поселение. Открыто в 1983 Т.М. Абдулганеевым. Стационар. исслед-я начаты А.Л. и Н.Ю. Кунгуровыми. (1984—86). Наиболее масштаб. работы проведены с 1988 по 1994 под рук. Ю.Ф. Кирюшина. Памятник расположен в ср. теч. р. Кагунь (Респ. Алтай), на 2-й левобереж. надпойменной террасе, в приуст. части ручья Тыткескень. В наст. время исследовано св. 1,2 тыс. кв. м его площ. На поселении выявлено 8 культур. горизонтов, разделенных стерильными прослойками.

Ниж. слой относится к эпохе мезолита, верхний — к неолиту, между ними залегают культур. слои неолит. эпохи. Стратиграф. наблюдения дают четкую относительную хронологию, а радиоуглерод. даты позволяют абсолютно датировать отд. комплексы, построив периодизацию культур от мезолита до неолита, являющуюся основой для Горн. Алтая. Полученные материалы дают возможность проследить тенденции изменения камен. индустрии в широком хронол. диапазоне, развитие керам. произ-ва, определить критерии внутр. периодизации неолит. эпохи. Т.-2 уникален для Горн. Алтая, что позволяет рассматривать его в кач-ве базового для построения ист.-культур. схем региона и прилегающих р-нов Сибири и Центр. Азии.

Лит.: Кирюшин Ю.Ф., Кирюшин К.Ю. Неолит Горного Алтая // История Республики Алтай. Горно-Алтайск, 2002. Т. 1.

Ю.Ф. Кирюшин, В.И. Молодин

**ТЮКАВКИН Виктор Григорьевич** (р. 31 июля 1928, с. Александровский Завод Сретенского окр. — 30 янв. 2002, Москва), историк, д-р ист. наук, проф. (1968). Окончил *Иркутский гос. ун-т* в 1952 г. С 1954 г. в Иркутском гос. педагогическом ин-те: ст. преподаватель, доцент, зам. декана, декан ист.-филол. фак-та, зав. каф. истории СССР. В 1974 переведен в Московский педагогический ин-т им. Ленина (ныне — Московский педагогический гос. ун-т) зав. каф. истории России (досов. периода).

Чл. авт. коллектива 5-томной «Истории Сибири» (1968), коллект. монографии «Крестьянство Сибири в эпоху капитализма» (1983).

В 1967–74 Т. возглавлял Иркутский обл. совет Все-союзного об-ва охраны памятников истории и культуры. При его актив. содействии в *Иркутске* отреставрированы и действуют как музеи дома декабристов Волконских и Трубецких (см. *Декабристов музеи, дома-музеи*), дом губернатора, Спасская церковь и Собор Богоявления.

Засл. деятель науки Российской Федерации.

Соч.: Сибирская деревня накануне Октября (К вопросу о формировании социально-экономических предпосылок социалистической революции). Иркутск, 1966; Очерки по истории Иркутской области: Учеб. пособие. Иркутск, 1970 (соавт.); Крестьянство Сибири в эпоху капитализма. Новосибирск, 1983 (соавт.); России верные сыны: Сб. документов о декабристах. М., 1988; Великорусское крестьянство и Столыпинская аграрная реформа. М., 2001.

Лит.: *Занданова Л.В.* В.Г. Тюкавкин — ученик и продолжатель дела В.И. Дулова // Учитель, ученики... / Матер. регион. науч.-теор. конф., посвящ. 90-летию В.И. Дулова). Иркутск, 2003. Кн. 1; *Киселев А.Ф.* Нравственные уроки профессора В.Г. Тюкавкина // Высшее образование в России. 2003. № 3.

*Л.В. Занданова*

**ТЮКАЛИНСК**, город обл. подчинения в *Омской обл.*, адм. центр одноим. р-на. Расположен на востоке Ишимской равнины (Ишимо-Иртышское междуречье) в 134 км к сев.-западу от *Омска*, в 79 км к сев.-востоку от ж.-д. ст. Называевская на линии Ишим—Омск. Узел автомоб. дорог. С 1759 — почт. станция, с 1763 — *слобода* Тюкала, с 1824 — окр. город *Тобольской губ.*, в 1838 утратил статус города и присоединен к Омскому окр. *Тобольской губ.* В 1876 — вновь окр. (с 1898 — уезд.) город *Тобольской губ.* (с 1920 — *Тюменской губ.*), с 1919 — центр Тюкалинского у. *Омской губ.*, с 1925 — район. центр в составе *Омского окр. Сибирского кр.*, с 1930 — *Западно-Сибирского кр.*, с 1934 — в составе Омской обл. Числ. населения (тыс. чел.): 1825 — 0,84; 1856 — 1,5; 1897 — 4,2; 1926 — 4,2; 1939 — 6,6; 1959 — 10,2; 1970 — 10,4; 1979 — 11,5; 1989 — 12,1; 1998 — 12,6; 2002 — 12,0; 2007 — 12,1.

В 1759 на месте совр. Т. существовала почтовая станция; с 1763 (когда *Сибирский тракт* был проложен к югу от *Тары*) — ямская слобода Тюкала на берегу р. Тюкалинки, вытекающей из оз. Тенис. Существует неск. версий происхождения наименования: от назв. речки, мимо к-рой пролегал тракт, где «варнаки тюкали», т. е. грабли обозы; от фамилии первооселенца — кузнеца Ивана Тюкалова; от угор. или тюрк. слова «тюк», означающего «упакованный для перевозки товар». Основателем города считается поручик Бутенев, к-рый, размечая трассу почт. *тракта*, спроектировал здесь деревню. В кон. XIX в. в Т. числилось ок. 700 жилых домов, имелись 2 церкви, приходское и 2-классное уч-ща. Жители занимались зем.-лием и скот.-вом; на ярмарках торговали хлебом, мясом, кожами, пушниной, крупным рогатым скотом, лошадьми. Активно развивалось *маслодел.*: в 1903 в Т. открыта контора по экспорту слив. масла за границу (в Германию, Англию, Швецию). После проведения *Транссибирской магистрали* Т. утратил торг. значение. В 1914 в Т. насчитывалось 584 дома, действовали 28 небольших ф-к и з-дов, на к-рых было занято 119 чел. Имелись 2

церкви. В г. была круп. тюрьма, он использовался и как место *ссылки*. Осн. рост г. пришелся на послевоен. годы, когда в Т. были построены маслосыркомбинат, мясокомбинат, ф-ка товаров народ. потребления, з-ды: кирпич. и железобетон. изделий, мебельный и дерево-обделочный цехи, филиал авторемонт. з-да, нефтебаза, паровая мельница. В совр. Т. развиты перерабат. и пищ. пром-ть: АО «Маслосыркомбинат Тюкалинский», хлебокомб-т. Среди предприятий строит. и легкой пром-ти: ТОО «Поиск», ремонтно-производств. объединение «Агропромхимия», производств. объединение коммунал. хоз-ва. В Тюкалинском р-не выращивают пшеницу, рожь, овес, ячмень, подсолнечник, кукурузу. Разводят круп. рог. скот.

В Т. находятся с.-х. техникум, пед. училище, проф.-техн. училище, дом культуры, кинотеатр, район. ист.-краевед. музей (с 1985). Выходит район. газ. «Тюкалинский вестник».

Герб утверждён в 1989: в червленом поле раскрытая серебр. книга в окружении зол. шестерни, сопровождаемая сверху зол. колосом и обремененная внизу зол. лентой с червленым названием города. В зеленой оконечности серебр. киргиз. надмогильный памятник.

Лит.: *Юрасова М.К.* Города Омской области. Омск, 1959; *Города Омской области*. Омск, 1985; *Райцентры Омской области*. Омск, 1992; *Малые города Омской области*. Омск, 1998; *Города России*: Энциклопедия. М., 1998; *Алисов Д.А.* Культура городов Среднего Прииртышья в XIX — начале XX в. Омск, 2001.

*С.Г. Сизов*



**ТЮМЕНСКАЯ ГУБЕРНИЯ**. Преобразована из *Тобольской губ.* постановлением СНК СССР от 3 марта 1920 в связи с переносом адм. центра в *Тюмень*. Делилась на Берёзовский, Ишимский, Курганский, Сургутский, Тарский, Тобольский, Туринский, Тюкалинский, Тюменский и Ялуторовский у. Входила в состав «*Сибревкомовской Сибири*». В апр. 1920 выведена из подчинения *Сибревкома*. В 1923 тер. губернии составляла 1 139,5 тыс. кв. км, числ. населения — 1 202,2 тыс. чел., уд. вес гор. населения — 7,8%. Нац. состав (1920): русские — 89,8%; татары — 5,0; украинцы — 1,9; белорусы — 1,1; прочие — 2,2%. Упразднена в нояб. 1923 в связи с переходом Урала с губ. на окр. систему адм.-тер. устройства (см. *Районирование*). Образованные на ее тер. *Ишимский, Тобольский и Тюменский окр.* вошли в состав *Уральской обл.*

См. *Административно-территориальное устройство Сибири и Дальнего Востока*.

*М.Ю. Паско*

**ТЮМЕНСКАЯ ОБЛАСТЬ**. Образована Указом Президиума Верховного Совета СССР от 14 авг. 1944 в результате разукрупнения *Омской обл.* с включением р-нов *Курганской обл.* В состав новообразованной области также вошли *Ямало-Ненецкий* и *Ханты-Мансийский нац. окр.* (с 1977 — авт. округа). Адм. центр — *Тюмень*. Районов в Т. о.: в 1945 — 40, в 1964 — 23, в 1974 — 36, в 1986 — 37; сельсоветов: в 1945 — 613; в 1958 — 451; в 1964 — 376; в 1974 — 392; в 1986 — 402. Числ. населения (тыс. чел.): 1939 (в границах будущей области) — 991,4; 1959 — 1 092,5; 1970 — 1 406,1; 1979 — 1 887,2; 1989 — 3 080,6. В 1945 в Т. о. 5 городов и 3 п. г. т., в 1960 — 7 и 13, в 1974 — 12 и 30, в 1986 — 20 и 51 соотв. Уд. вес гор. населения: в 1959 — 31,7%, в 1989 — 76,1%. Нац. состав: в 1959 — русские 81,9%, татары 6,6, народности Севера 3,6 (в т.ч. ханты 1,6, ненцы 1,4, манси 0,5, селькупы 0,1), немцы 2,2, украинцы 1,6, коми и коми-пермяки 0,9, белорусы 0,8, чувашы 0,7, казахи



0,6, проч. 1,1%; в 1989 — русские 72,6%, украинцы 8,4, татары 7,3, народности Севера 1,7 (в т. ч. ненцы 0,7, ханты 0,6, манси 0,2, селькупы 0,1), белорусы 1,6, башкиры 1,3, немцы 1,0, чувашы 1,0, азербайджанцы 0,6, молдаване 0,6, казахи 0,5, проч. 3,4%.

Согласно Федеративному договору 1992, подтвержденному Конституцией РФ 1993, Т. о. получила статус субъекта Федерации. Самостоят. субъектами РФ стали Ханты-Мансийский и Ямало-Ненецкий авт. окр., оставаясь в адм.-тер. отношении частью области. С 2000 входит в состав *Уральского федерального окр.* Т. о. расположена на западе азиат. части России. На западе граничит с Архангельской обл., Респ. Коми, Свердловской обл., на юго-западе — с Курганской обл., на юго-востоке — с Омской и *Томской обл.*, на востоке — с *Красноярским кр.* С севера омывается Сев. Ледовитым океаном. На юге проходит гос. граница РФ с Казахстаном. Площ. области 1 435,2 тыс. кв. км. В 2005 в ее составе (вкл. авт. округа) 38 р-нов, 428 сел. администраций. Числ. населения (тыс. чел.): 2000 — 3 221,0; 2002 — 3 264,8; 2005 — 3 307,5. Ср. плотность расселения в 2005 — 2,3 чел. на 1 кв. км. Т. о. — высокоурбанизир. регион России: доля гор. населения в 2002 составляла 77,4%. В области 29 городов и 34 п. г. т. Круп. города — Тюмень (538,3 тыс. чел.), *Сургут* (291,8 тыс.), *Нижневартовск* (240,1 тыс.), *Тобольск* (101,1 тыс.), *Ноябрьск* (106,9 тыс.), *Новый Уренгой* (109,1 тыс.), *Нефтеюганск* (111,5 тыс.), *Ишим* (65,5 тыс.). Нац. состав: в 2002 — русские 71,6%, татары 7,4, украинцы 6,5, башкиры 1,4, азербайджанцы 1,3, белорусы 1,1, ненцы 0,9, чувашы 0,9, немцы 0,8, ханты 0,8, казахи 0,6, молдаване 0,6, армяне 0,5, кумыки 0,4, манси 0,3, коми 0,3, чеченцы 0,3, марийцы 0,3, селькупы 0,1, проч. 4,0%.

15 июня 1995 принят Устав Т. о. Законодат. власть в области представлена Тюменской обл. думой, исполнит. — администрацией области во главе с *губернатором*. Мест. самоупр-ние на 1 сент. 2005 осуществлялось в 364 муницип. образованиях.

Герб Т. о. утвержден 24 мая 1995. Герб представляет собой композицию на серебр. геральдич. щите, состоящую из элементов: абрис Т. о., расцвеченный белой, синей и зеленой полосами, в центре круг, разделенный на 2 части в соотношении 1:2. Верх. часть круга — зол. полукружье восходящего солнца с зол. лучами, нижняя — полукружье, расцвеченное синими (широкими) и черными (узкими) вертикальными полосками. Над абрисом зол. корона, составленная из элементов традиц. орнаментов сев. народов области; снизу — зол. лента с надписью черного цвета «Тюменская область»; по сторонам — фигурки стоящих соболей, поддерживающие абрис области и корону.

Флаг Т. о. утвержден 24 мая 1995. Флаг представляет собой прямоугольное полотнище из 3 горизонт. равновеликих полос — белой, синей и зеленой; у древка расположен красный прямоугольный треугольник высотой, равной  $\frac{1}{3}$  части длины флага; на синей полосе расположены 3 эмблемы в виде стилизованных оленьих рогов желтого цвета. Отношение ширины флага к длине 2:3. Эмблемы заимствованы из нац. орнаментов сев. народов и символизируют собственно Т. о. и входящие в ее состав авт. округа. Крайняя слева корона в точности повторяет корону герба Т. о. В композиции флага объединены цвета России и Сибири. Красный цвет символизирует жизнь, силу, красоту, братство, единство; белый —



мир, чистоту, правду, совершенство; синий — небо, возвышенные идеалы; зеленый — обновление, надежду, молодость; золотой — богатство, мудрость. Кроме того, белый обозначает снега, синий — реки и озера, зеленый — леса.

Тер. Т. о. разделена на 3 геогр. области — Уральские горы, Зап.-Сиб. равнина и Нижнеенисейская возвышенность. Вдоль сев.-зап. границы края протянулись вост. склоны Уральского горного хр. В Т. о. находятся макс. высоты Урала — горы Народная (1 895 м), Карпинского (1 803 м), Мансинер (1 779 м), Малый Чендер (1 316 м). Рельеф Зап.-Сиб. равнины представлен возвышенностями и наклонными равнинами. В р-нах Приуралья находятся Тавдинско-Кондинская наклонная равнина, Северо-Сосьвинская и Шульчинская возвышенности, на п-ове Ямал — Северо-Ямальская возвышенность, на юге области — Ишимская наклонная равнина. На вост. границах региона расположены Кетско-Тымская наклонная равнина, Верхнетазовская, Среднетазовская, Нижнеенисейская возвышенности. Низменности: Среднеиртышская, Нижнеобская, Кондинская, Сургутская, Ваховская, Надымская, Пурская, Тазовская. Значит. часть тер. Т. о. занимают болота и солончаки. В области ок. 72 тыс. рек. Наиболее круп. реки — Обь с притоками Бол. Юган, Бол. Салым, Сев. Сосьва, Вах, Казым, Полуи, Иртыш — Тобол, Ишим, Вагай. Круп. озера — Ярото, Шурышкарский Сор и Большой Уват. С севера — берег. линия Карского моря, расчлененная глубоко вдающимися в сушу заливами — Байдараккой, Обской, Тазовской и Гыданской губой (п-ова Ямал, Тазовский, Гыданский, Мамонтова).

Сев. и центр. р-ны области расположены в аркт. и субаркт. климат. поясах, юж. — в умеренном. Преобладает континент. климат. Особенности природно-климат. условий Кр. Севера определяются продолжит. холодной зимой (32 недели в тундре), коротким холодным летом. На юге — умеренно холодная зима (21 неделя в лесостепи) и теплое лето. Ср. температура янв. колеблется от минус 17°C на юго-западе до минус 27°C на севере (Заполярье), июля — от плюс 4°C на севере до плюс 18°C на юге. Среднегодовое кол-во атмосферных осадков на севере составляет 300–400 мм (в р-нах Заполярного Урала 600–700 мм), в центр. части — 500–550 мм, на юге — 350–400 мм. Более пол. осадков выпадает с мая по окт.

Т. о. обладает значит. запасами полезных ископаемых. В ее недрах обнаружены топлив. ресурсы, руды черных, цвет., редких металлов, бокситы, строит. песок. В р-нах Приполярного и Полярного Урала выявлены залежи желез. руды, меди, цинка, ниобия, тантала, золота. На севере Т. о. расположена Зап.-Сиб. нефтегазоносная провинция, где сосредоточено 37% мировых запасов газа, 3% нефти. Добыча нефти ведется на базе Самотлорского, Усть-Балыковского, Красноленинского, Зап.-Сургутского, Федоровского, Холмогорского, Солкинского, Аганского месторождений. Разработка газовых месторождений осуществляется преим. в Ямало-Ненецком авт. окр.: Медвежье, Уренгойское, Ямбургское, Комсомольское, Губкинское, Заполярное, Тазовское, Бованенское месторождения, к-рые содержат 80% зап.-сиб. природ. газа. Бурий уголь сосредоточен в Сев.-Сосьвинском бас. В Т. о. находятся крупнейшие в России запасы торфа. В сев. р-нах произрастают леса с ценными породами древесины. На юге распространены йодобромные минер. источники. Прибрежные воды Карского моря и Обской губы богаты рыбой и промысл. видами морских млекопитающих.

Тер. Т. о. расположена в 6 природ. зонах — арктич. пустыни, тундра, лесотундра, тайга, мелколесье, леса, лесостепь. На Кр. Севере — аллювиальные, актоундровые, тундрово-глеевые, тундрово-болот-

ные, иллювиально-гумусовые, болотные мерзлотные, остаточно-торфяные почвы. В тайге — иллювиально-железистые подзоленные, таеж. поверхностно-глеевые, аллювиально-болотные, лугово-болотные, подзолистые глубокооглеевые, подзолистые иллювиально-гумусовые, болотно-подзолистые, дерново-глеевые почвы. В лесостепи — серые лесные, лугово-чернозем. почвы. Полярные р-ны Уральского горного хр. занимают тундры с преобладанием кустарниковой ивы, карликовой березы, багульника. Раст. покров севера Зап.-Сиб. равнины включает элементы аркт. флоры — осока меченолистная, ива ползучая, дриада точечная; лесотундр. — береза карликовая, ива сизая, филиколистная и мохнатая, ольха. Лесотундра изобилует лиственничными, елово-лиственничными, зеленомошно-кустарничковыми редколесьями, сочетающимися с ерниковыми, ивовыми, ольховниковыми тундрами. В зоне тайги расположены лиственничные, елово-лиственничные редкостойные, темнохвойные и сосновые, кедрово-елово-пихтовые леса. На тер. области распространены 4 вида рептилий, 7 видов амфибий, 81 вид млекопитающих. На Крайнем Севере встречаются белый медведь, сев. олень, песец, заяц-беляк, лемминг; в таеж. лесах — волк, лось, козуля, бурый медведь, россомаха, лисица, бурундук, выдра, рысь, ласка, горностай, соболь, белка, речной бобр, ондатра; в лесостепи — колонок, горностай, хорь, барсук, лисица, ласка, крот, суслик. Орнитофауна представлена 330 видами птиц, в т. ч. лебеди, гуси, казарки, утки, кулики, чайки, белые и тундровые куропатки, глухари, рябчики, гаги, поляр. совы, оляпки, сев. щука. В реках и озерах обитают 48 видов рыб, в т. ч. осетр, стерлядь, таймень обыкновенный, нельма, ряпушка сибирская, пыжьян, омуть арктич., язз, чир, муксун, щука, карась. В прибрежных морских водах распространены млекопитающие — морской заяц, кольчатая нерпа, атлант. морж, гренланд. кит, финвал, белуха. В области организовано 4 заповедника, 8 комплекс. биол. заказников федер. значения. С.-х. угодья занимают 2,9% всех земель области, оленьи пастбища — 45,7%.

По сравнению с юж. р-нами Евразии тер. Т. о. была заселена относительно поздно. Причиной тому, очевидно, послужило оледенение эпохи *палеолита* (15–20 тыс. л. н.). Верх. палеолит был временем распространения т. н. мамонтовой фауны. На бескрайних просторах холодных степей паслись мамонты, бизоны, шерстистые носороги, сайга, дикие лошади, к-рые и становились объектами охоты людей. Ок. 9 тыс. л. н. произошли изменения, связанные с потеплением климата, в результате к-рых человек вынужден был приспосабливаться к новым условиям.

Эпоха *неолита* на тер. Т. о. началась в кон. V тыс. до н. э. Переход к неолиту не был сопряжен с такими природ. коллизиями, к-рыми отмечен рубеж предыдущих эпох, — палеолита и *мезолита*. В это время увеличилась плотность населения. Поселения располагались в осн. на берегах древних рек и озер. Наиболее распространены полуземлянки подквадратной формы с каркасно-столбовой основой. Осн. занятиями оставались охота и рыболовство. Более разнообразным стало сырье, использовавшееся для создания орудий и оружия. На тер. Зап. Сибири период *неолита* выделить очень сложно, т. к. на большинстве памятников изделия из меди отсутствуют, как и следы металлургии и металлообработки. Медные изделия чаще всего являются импортными. Осн. материалом для изготовления орудий оставался камень. В отличие от юж. р-нов и степ. зоны Вост. Европы, в к-рых утвердились производящие формы хоз-ва (скот-во, земледелие), в неолите Зап. Сибири сохранялись прежние занятия, характерные для присваивающей экономики, — рыболовство, охота

и собирательство. В отличие от предыдущей эпохи население переходит к оседлости за счет увеличения роли рыболовства.

В эпоху бронзы население Зап. Сибири вступило в нач. II тыс. до н. э. В это время на юг Зап. Сибири проникает новое население, относящееся к *андроновской культурно-исторической общности* (XVIII–VIII вв. до н. э.). Благодаря новому населению на тер. появилась металлургия. С ее развитием бронз. изделия повсюду стали вытеснять каменные. Из камня делали наконечники стрел, вкладыши для составных орудий, зернотерки и т. д. Андроновцы познакомили мест. население с новыми производящими формами хоз-ва — придомным скот-вом и мотыжным земледелием.

Эпоха железа на тер. Зап.-Сиб. равнины началась со 2-й четв. I тыс. до н. э. Происходит переход от металлургии бронзы к металлургии железа. На тер. Зап. Сибири железо, в отличие от бронзы, получило широкое распространение. Являясь общедоступ. и дешевым материалом, оно очень скоро проникло во все отрасли произ-ва, быта и воен. дела и произвело переворот во всех сферах жизни. С наступлением желез. века из *уральской языковой общности* выделилась этнич. общность самодийцев, ареалом проживания к-рых стали Юж. Сибирь и Сев. Казахстан. В зоне лесостепей ниж. и ср. течения Иртыша формируются скотовод.-землед. культуры. Одной из наиболее изученных культур эпохи желез. века является *саргатская культура*. Основой хоз-ва саргатцев было скот-во полуоседлого типа, подсоб. занятия — мотыжное земледелие, рыболовство.

В сер. — 2-й пол. I тыс. н. э. под натиском гуннского племенного союза самодийск. племена мигрируют в р-ны Крайнего Севера. Имея навыки ведения скотовод. хоз-ва, самодийцы заимствовали у аборигенов тайги и тундры домаш. оленеводство. Археол. памятники 2-й пол. I–II тыс. н. э. представляют особый интерес, т. к. относятся к времени формирования урал. и тюркояз. народов. Развитие археол. культур этой эпохи иллюстрирует этнич. процессы, происходившие на тер. Ср. и Ниж. Притоболья: разделение этнич. общности обских ургов, ведущей свое происхождение еще с эпохи неолита, выделение из ее состава предков манси, появление в XI в. с тер. Саяно-Алтайского нагорья и Казахстана тюрк и тюркизация части угорского населения. Население вело комплекс. хоз-во. В юж. части заметную роль играло производящее хоз-во. В таеж. зоне ведущее место принадлежало охоте и рыболовству, на севере — оленеводству.

К кон. XVI в. окончательно сформировались оба угорских этноса — манси (в зап. части тер. обл.) и ханты (в вост.), а также собственно сиб. татары (преим. в лесостеп. полосе), делившиеся на неск. территор. групп. На севере области и к западу от Полярного Урала еще ранее оформилась группа самоедов, ставшая основой будущего ненецкого народа.

Освоение *русскими* тер. Т. о. началось в XI в. В это время в Сев. *Зауралье*, известное на Руси как Югорская земля, для добычи пушнины проникают отряды новгородцев. В 1-й пол. XIII в. юг Зап. Сибири вошел в состав Монгольской империи. В данный период возникло гос. образование «Ибирь» с центром в Чинга-Туре, входившее в состав улуса монг. хана Джучи. В кон. XIV в. на его месте было образовано Тюменское ханство. В 1495 после перенесения его столицы из Чинга-Туры в Кашлык (Сибирь) ханство стало называться *Сибирским*. В сер. XVI в. тер. Т. о. включена в орбиту военно-полит. влияния Рус. централизованного гос-ва. В 1555 сиб. хан Едигер признал себя вассалом моск. царя. В 1572 после захвата Кашлыка войсками *Кучума* ханство расторгло



Тюменская область (без территории Ханты-Мансийского и Ямало-Ненецкого автономных округов)

дип. отношения с Рус. гос-вом. В 1581–84 поход казачьего отряда под рук-вом атамана *Ермака* положил начало присоединению Западно-Сибирского кр. к России. В 1586 возник Тюменский острог, в 1587 – Тобольский, в 1593 – Берёзовский, в 1594 – Сургутский, в 1595 – Пелымский, в 1601 – Мангазейский. В 1595 рус. воен. отряд под команд. князя П.И. Горчакова захватил столицу Обдории – Пулинг-авот-ваш. В 1596 на месте городка основан Обдорский острог. В 1598 отряды казаков и стрельцов нанесли решающее поражение воен. силам хана Кучума, и Сиб. ханство окончательно перестало существовать.

В 1590-е гг. был образован Берёзовский у. В XVII в. тер. Тюменской обл. входила в состав *Тобольского разряда*. В 1708 образована *Сибирская губ.* с центром в Тобольске. В 1764 из нее выделена *Тобольская губ.* В 1782 губерния преобразована в одноим. *наместничество*. В 1798 вновь образована Тобольская губ., включавшая в себя всю тер. Зап. Сибири. В последующие годы из ее состава были выделены вост. и юж. р-ны.

С нач. XVII в. Т. о. стала объектом актив. крест. колонизации. Переселенцы устанавливали торг. обмен с аборигенами, занимались пушным промыслом. Осн. занятием корен. населения Прииртышья являлось скот-во. В небольших масштабах выращивались полба, овес,

ячмень. В кон. XVI в. в крае появились 1-е очаги рус. земледел. культуры. В 1590 по указу царя Федора Иоанновича в Зап. Сибирь для занятия хлебопашеством переселены 30 крест. семей. Крестьяне сеяли рожь и овес, с 1620-х гг. – яровую пшеницу. В XVII в. на юго-западе Сибири сложился 1-й круп. земледел. р-н. К кон. века земледелие распространилось на лесостеп. тер. Ср. Притобья. В 80-е гг. XVII в. по мере поступат. развития с. х. края прекратился завоз хлеба из Европ. России. В сер. XVIII в. началось освоение чернозем. массивов Тобол-Ишимского междуречья.

Во 2-й пол. XIX в. юг Тобольской губ. становится перевалочной базой для движения переселенцев на восток. Этому способствовало стр-во в 1890-е гг. *Транссибирской магистрали*. В нач. XX в. аграр. развитие региона определяла динамика произв-ва зерновых и продукции жив-ва. В р-нах Крайнего Севера получили распространение рыбный и пушной промысел, оленеводство. Губерния превратилась в круп. поставщика масла на внутр. и мировой рынок (см. *Маслоделуе*).

Во 2-й пол. XIX в. на юге Тобольской губ. возникают пром. центры – Тюмень, Тобольск, Ишим. В 1913 на ее тер. насчитывалось 1 618 предприятий, в т. ч. 53 круп. з-да и ф-ки. В Тюмени действовали судоверфь тов-ва Западносиб. пароходства, чугунолитейный, кожев.,



металлообработ. з-ды, спичечная и писчебумаж. ф-ки. В Тобольске размещались винокур. и пивовар. з-ды. В Ишиме находились кожевенные, мыловар., пимокатные, водочные, маслособойные з-ды. В сев. р-нах Тобольской губ. работали рыбоперерабат. з-ды.

В XIX — нач. XX в. регион становится одним из круп. центров обществ.-полит. и культ.-просвет. жизни Зап. Сибири. В XIX в. тер. совр. Т. о. стала местом *ссылки декабристов*, участников польск. восстания 1830, народников, марксистов.

Революция 1917 оказала значит. влияние на обществ.-полит. развитие Зап. Сибири. В марте 1917 в Тобольской губ. были созданы обществ. комитеты, советы раб., солдат и крест. депутатов. В авг. 1917 в Тобольск была сослана царская семья. После Окт. революции в регионе установилась сов. власть. Весной 1918 в Тобольской губ. сформировался сов. гос. аппарат, завершилась национализация банков, водного транспорта, части круп. и ср. предприятий, ужесточилась прод. политика. В нач. апр. 1918 очередной губ. съезд советов принял решение о перенесении губ. центра из Тобольска в Тюмень. В июне 1918 власть в регионе перешла к антибольшевиц. силам. В авг. 1919 Кр. армия взяла Тюмень, в нояб. — Ишим. В янв. 1920 сов. власть была восстановлена на всей тер. *Тюменской губ.*

Конфискац. хар-р *продразверстки*, массовый террор по отношению к сел. жителям при ее осуществлении вызвали ожесточенное сопротивление крест.-ва. В кон. янв. 1921 в Зап. Сибири вспыхнуло массовое крест. вооруж. восстание. Восставшие на 3 недели прервали ж.-д. сообщение с Центр. Россией, заняли Тобольск, Сургут, *Берёзов*, *Обдорск*. Летом 1921 крест. повстанч. армия была разгромлена регуляр. частями Кр. армии. (см. *Западно-Сибирский мятеж*).

В нояб. 1923 в ходе начавшейся в СССР реформы адм.-тер. устройства (см. *Районирование*) Тюменскую губ. ликвидировали. На тер. будущей Т. о. были образованы *Тюменский, Тобольский и Ишимский окр. Уральской обл.* В 1930 Тюменский и Ишимский, а в 1932 Тобольский окр. были упразднены. В дек. 1930 принято решение об образовании на сев.-западе Уральской обл. Ямало-Ненецкого и Остяко-Вогульского нац. окр. В янв. 1934 на тер. совр. Т. о. образована *Обь-Иртышская обл.* с центром в Тюмени. Однако уже в дек. того же года ее ликвидировали, включив в Омскую обл.

В нач. 1920-х гг. экономика Тюменской губ. пережила кризис, ставший следствием Гражданской войны. Были остановлены многие пром. предприятия. С перебоями работал ж.-д. транспорт. В глубоком кризисе находилось с. х. Позитив. сдвиги в аграр. произв-ве начались лишь в 1923. Быстрыми темпами развивалось жив-во, создававшее основу для восстановления маслodelия. Одновр. с возрождением сел. экономики восстанавливалась пром-ть. В кон. 1920-х гг. темпы развития с. х. замедлились.

В нач. 1930-х гг. в аграр. секторе экономики произошли радикал. изменения. Осн. производителем с.-х. продуктов стали *колхозы*. Форсир. *коллективизация* сопровождалась репрессиями против зажит. крестьян, высылкой значит. их части на север (см. *«Раскулачивание»*, *Спецпереселенцы*). В 1930 в Тобольском, Тюменском и Ишимском окр. было раскулачено ок. 5 тыс. крест. хоз-в. Произошло падение с.-х. произв-ва, особенно ошутимое в жив-ве. Сверхнормативное изъятие продовольствия в деревне стало причиной *массового голода*. В 1933 началось восстановление с. х., чему способствовало реформирование системы *заготовок сельхозпродуктов государственных, организационно-хозяйственное укрепление колхозов*, наращивание мат.-техн. базы аграр. произв-ва.

Достаточно высокими темпами в 1930-е гг. развивалась пром-ть. В Тобольске введены в эксплуатацию леспромхоз, судовой ф-к, з-д по выпуску оборудования для деревообработ. пром-ти, ф-ка по произв-ву био-препаратов. В Тюмени вступили в строй судовой ф-к, деревоперерабат. комбинат, фанерная ф-ка, сапого-валыальная ф-ка им. Челюскинцев, овчинно-шубный з-д, реконструированы войлочный з-д «Угольник» и кожевенно-меховой з-д. В *Ялуторовске* построены молочно-консерв. з-д, лесозавод. В нац. р-нах Крайнего Севера в годы 1-х пятилеток созданы 2 леспромхоза, 6 лесозаводов, Салехардский, Тазовский, Самарский (Ханты-Мансийский), Сургутский рыбоконсерв. комбинаты, 5 рыбозаводов.

В годы *Великой Отечественной войны* регион внес существ. вклад в оборону страны. Во 2-й пол. 1941—42 в города региона были эвакуированы ок. 150 тыс. чел., более 20 заводов и фабрик, десятки госпиталей, гос. и хоз. органы, н.-и. учреждения, вузы. Пром-ть приступила к выпуску оборон. продукции. В Тюмени на станкостроит. з-де «Механик» налажено произв-во мин, на судовой ф-ке — боевых катеров, овчинно-шубном з-де и сапоговалыальной ф-ке — одежды и обуви для красноармейцев. В годы войны по сев. рубежам региона проходил Арктический фронт. На тер. Т. о. сформированы 3 дивизии, неск. стрелк. арт. бригад. Более 70 тыс. уроженцев Тюменской земли, сражавшихся на фронте, награждены орденами и медалями. 90 чел. стали *Героями Советского Союза*.

В период Второй мировой войны тер. Т. о. стала местом высылки десятков тыс. поляков, украинцев, белорусов и представителей др. депортир. народов. В 1939 в край были принудительно вывезены 12,7 тыс. чел. из Зап. Украины и Зап. Белоруссии, в 1941 — 39,9 тыс. сов. немцев, в 1944 — 14,7 тыс. калмыков (см. *Депортации*).

Во 2-й пол. 1940-х — 1950-е гг. осн. отраслями народ. хоз-ва, определявшими индустр. развитие образованной в 1944 Т. о., являлись лес. и пищевая пром-ть. Наряду с ними высокими темпами развивались машиностроение и металлообработка, хим. пром-ть, большая часть предприятий к-рых находилась на юге области. Рост пром. произв-ва осуществлялся преим. за счет реконструкции и расширения действующих предприятий. В 1-е послевоен. десятилетие началось актив. исслед-е и освоение энергетич. ресурсов Сев.-Зап. Сибири. В 1953 открыто Берёзовское газовое, в 1960 — Трёхозёрное нефтяное месторождение. К сер. 1960-х гг. на севере Т. о. выявлено 22 нефтяных и 23 газовых месторождения. За 1970—85 валовой объём произв-ва в топлив. пром-ти региона увеличился в 16,3 раза. В 1988 добыто макс. кол-во нефти (405,7 тыс. т.), в 1992 — газа (5 867 млрд куб. м).

Освоение топлив. ресурсов Кр. Севера стало фактором мощного ускорения соц.-экон. развития Т. о. Происходит сдвиг осн. производит. сил с юга области на тер. Ханты-Мансийского и Ямало-Ненецкого окр., где сформировался Зап.-Сиб. нефтегаз. комплекс. Существенно увеличился уд. вес *топливно-энергетического комплекса* и сократилась доля обработ. пром-ти. В 1970-е гг. в рамках регион. ТЭК введены в эксплуатацию Нижнеуртовский, Сургутский, Белозерный, Южно-Бальковский газоперерабат. з-ды. В Сургуте вступила в строй ГРЭС-1, ставшая самой круп. в стране электростанцией, использовавшей в кач-ве топлива попутный газ. Для обслуживания нефтегаз. месторождений на предприятиях машиностроения налажено произв-во оборудования. Пром-ть строит. материалов приступила к выпуску строит. деталей и конструкций для нужд нефтегаз. произв-ва. В Тобольске построен один из крупнейших в мире нефтехим. комплекс по произв-ву сжиженных

газов, мономеров и полимеров. Индустр. освоение способствовало стремительной *урбанизации* региона.

В послевоен. период уд. вес с. х. в экономике Т. о. снизился, что было обусловлено тенденциями ее индустр. развития. Увеличению произв-ва с.-х. продукции во 2-й пол. 1950-х гг. способствовало *целинных и залежных земель освоение*. В 1954–60 распахано 720 тыс. га целины, посев. площ. к 1959 выросли на 44%. Среднегодовой валовой сбор зерна в 1959–63 превышал уровень предыдущего пятилетия на треть. Мяса в 1959 было произведено в 1,5 раза, молока – в 1,6 раза больше, чем в 1953. В нач. 1970-х гг. темпы развития отрасли замедлились, а со 2-й пол. десятилетия вновь неск. увеличились. Прирост объемов валовой с.-х. продукции в 1966–70 в Т. о. составил 17%, в 1971–75 – 7,8, в 1976–80 – 9,9, в 1981–85 – 10,6%. Рост произв-ва обеспечивался гл. обр. за счет сооружения животновод. комплексов, птицефабрик, тепличных комбинатов, круп. пригородных овощевод. хоз-в на поливных землях. Наиболее динамичной отраслью с. х. являлось пром. птицеводство. Среднегодовое произв-во яиц в 1981–85 увеличилось по сравнению с 1966–70 в 3,2 раза, овощей – в 2,4 раза, картофеля – в 1,4 раза, мяса – в 1,3 раза.

В 1990-е гг. в связи с радикал. полит. изменениями в стране возникла новая структура упр-ния, в т. ч. на обл. уровне. Ликвидирована монополия Ком. партии. Складывается многопарт. система. Активизировалась деят-ть различ. конфессий. Нефтегаз. комплекс в значит. степени ослабил негатив. последствия радикал. экон. реформы нач. 1990-х гг. Интенсив. спад пром. произв-ва в области продолжался в теч. 1992–94. Уже в сер. 1990-х гг. ситуация в пром-ти стабилизировалась, а с 1999 начался стабильный прирост произв-ва. В с. х. более всего пострадало овцеводство. За 1991–2000 поголовье овец и коз сократилось в 2,4 раза, произв-во шерсти – в 3,8 раза. Более чем двукратным оказалось сокращение поголовья круп. рог. скота. Посев. площ. уменьшились на 28%. Произв-во мяса скота и птицы снизилось на 38%, молока – на 36%, а яиц, напротив, выросло на 4,6%. В 1-е годы XXI в. кризис. явления в с. х. до конца преодолеть не удалось. С одной стороны, объемы произв-ва с.-х. продукции выросли, с др. – продолжалось снижение посев. площ. и поголовья скота.

Уд. вес пром-ти в отрасл. структуре валового регион. продукта Т. о. в 2003 составил 49,9%, с. х. – 0,9, стр-ва – 12,6, транспорт – 7,1, связи – 0,6, торговли и коммерч. деят-ти по реализации товаров и услуг – 4,6%. Числ. экономически актив. населения в 2004 – 1 815 тыс. чел. (54,9% от общей числ.), в экономике занято 1 870 тыс. чел., в т. ч. работающие вахтовым методом. Уровень официально зарегистрир. безработицы 8,7%. В 2004 в отрасл. структуре пром-ти области доля топлив. пром-ти достигла 88,4%, электроэнергетики – 6,2, машиностроения и металлообработки – 3,1, хим. и нефтехим. пром-ти – 0,3, лес. – 0,4, произв-ва строит. материалов – 0,4, легкой – 0,1, пищевой – 0,7%. Особенности пром. развития Т. о. в 1960–80-х гг. оказали значит. влияние на формирование ее совр. соц.-экон. облика. В нач. XXI в. на юге края сосредоточены осн. производств. мощности машиностроит. комплекса, нефтеперерабат., хим., легкой и пищевой пром-ти; на севере – добыча нефти и газа, заготовка и переработка леса, произв-во рыбоконсерв. продукции.

Доля Т. о. в общерос. добыче газа составляет 91,3%, нефти – 67,5%. Нефтедобыв. комплекс представлен круп. акцион. компаниями – «Сургутнефтегаз», «ЛУКОЙЛ – Западная Сибирь», «Славнефть», «ТНК», «Сибнефть», «Сиданко», газодобывающий – «Надымгазпром», «Ямбурггаздобыча», «Норильскгазпром», «Ноябрьскгаздобыча», «Уренгойгазпром». Попутный нефтяной газ

перерабатывает АО «Сибнефтегаз – переработка», в состав к-рого входят 8 з-дов. В 2004 добыто 310 млн т нефти и 578 млрд куб. м газа. В 2001 объем первичной переработки нефти составлял 4 667 тыс. т, газа – 20 316,2 млн куб. м.

Осн. производителем электроэнергетики в регионе является «Тюменьэнерго». Компания объединяет 6 теплоэлектростанций, использующих в кач-ве топлива природ. газ и мазут. Среди крупнейших энергоблоков – Сургутская ГРЭС-1 и ГРЭС-2, Нижневартовская ТЭС, Тобольская и Тюменская ТЭЦ. Лесопром. комплекс включает различ. отрасли – лесозаготовка, деревообработка, произв-во продукции из лес. сырья. В сев. р-нах края сосредоточено более 80% произв-ва по переработке древесины. В деревообработ. пром-ти действуют предприятия по произв-ву строит. и пиломатериалов, фанеры, комплексов деревян. домостроения, столярных изделий, в числе наиболее круп. – ОАО «Тюменский фанерный комбинат», Октябрьский, Кондинский, Советский деревоперерабат. комбинаты.

Осн. машиностроит. комплекса составляют акцион. об-ва: «Тюменский аккумуляторный завод», «Тюменский завод медицинского оборудования и инструментов», «Тюменские моторостроители», «Сибнефтемаш», «Заводоуковский машиностроительный завод», «Завод сварочных электродов», а также Тюменский станкостроит. з-д. Предприятия машиностроения выпускают до 40% рос. аккумуляторов; ок. 13% всех одноразовых шприцев и ок. 75% игл; нефтегазодобыв., буровое, геолого-развед. оборудование; оборудование для пищевой пром-ти и торговли; трактор. прицепы; строит. машины; бетононосительные установки; с.-х. технику; средства автоматики. Хим. и нефтехим. пром-ть производит синтетич. смолы и пластмассы, трубы и детали для трубопроводов. На предприятиях легкой пром-ти выпускаются пряжа, ткани, швейные, меховые, кожаные изделия, валяная и резиновая обувь. В пищевой пром-ти действуют Ялutorовский и Ситниковский молочно-консерв. комбинаты, Ялutorовский мяскокомбинат, Салехардский и Ханты-Мансийский рыбоконсерв. комбинаты.

Базовыми отраслями совр. с. х. на юге области являются зерновое хоз-во, мясо-молочное жив-во, на севере – оленеводство и рыбоводство. В 2004 доля растениеводства в отрасл. структуре с. х. составляла 53,2%, жив-ва – 46,8% (в 1987 32,1 и 67,9% соотв.). В 2004 площ. посева составила 1 013,5 тыс. га (зерновые культуры – 61,5%, техн. – 0,4, картофель и овоще-бахчевые – 5,2, кормовые – 32,9%). Поголовье круп. рог. скота – 292,9 тыс., свиней – 255,5 тыс., овец и коз – 104,3 тыс. Зерна произведено 1 168 тыс. т, картофеля – 804,3 тыс., овощей – 245,6 тыс., молока 366,4 тыс., мяса скота и птицы – 93,6 тыс. т, яиц – 1196,5 млн шт. Осн. производители зерновых – круп. и ср. с.-х. предприятия – 82,6%. Картофель и овощи выращиваются в осн. в *личных приусадебных хозяйствах* (ЛПХ) населения – соотв. 90 и 79,6%. В ЛПХ производится большая часть молока – 58%, а на с.-х. предприятиях – мяса, 54,1%. Осн. усилия фермеров сосредоточены на выращивании зерна: 19,4%. Их уд. вес в произв-ве мяса скота и птицы составляет 2%, молока – 2,7, картофеля и овощей – 2,4%.

Формирование транспорт. коммуникаций на тер. Т. о. началось во 2-й пол. XIX в. Наличие в Тобольской губ. судоходных рек Обь-Иртышского бас. обусловило стремит. развитие водного транспорта. В 1850 – нач. 1890-х гг. осн. транспорт. средством для перевозки товаров с.-х. произв-ва, лес. сырья, рыбы служили пароходы. В кон. XIX в. значение реч. транспорта в груз. перевозках снизилось, что было обусловлено открытием на юге края уч-ка Транссиба. В нач. XX в. ж.-д. транс-

порт играл осн. роль в обеспечении транзит. сообщения между европ. частью России и Сибирью.

В сов. период в регионе получили распространение различ. виды транспорта. В 1960–80-е гг. в связи с освоением ресурсов Зап.-Сиб. нефтегазоносной провинции развитие транспорт. коммуникаций в Т. о. приобрело наиболее интенсив. хар-р. В данный период юг региона и р-ны Ханты-Мансийского окр. связаны ж. д. Тюмень–Тобольск–Сургут–Нижневартовск. В 1980 открыто движение до Нового Уренгоя, в 1985 – до Ямбурга. Появились круп. ж.-д. узлы – ст. Войновка, Сургут. Завоз оборудования и материалов, необходимых для разработки нефтяных и газовых месторождений Кр. Севера, осуществлялся речными судами Обь-Иртышского пароходства, а также воздушным транспортом. В Тюмени, Новом Уренгое введены в эксплуатацию аэродромы с совр. взлетно-посадочными полосами для большегрузных самолетов Ил-76. В нач. XXI в. общая протяж. ж. д. в области составляет 2 450 км, автомоб. – 10 022. Аэропорты федер. и регион. значения действуют в Тюмени, Тобольске, Салехарде, Надыме, Новом Уренгое, Ноябрьске, Сургуте. Круп. базами реч. грузового и пассажир. флота являются Тобольский, Салехардский, Надымский, Уренгойский и Тазовский порты.

В связи с освоением нефтегаз. богатств Сев.-Зап. Сибири в Т. о. получили распространение трубопровод. транспорт (см. *Трубопроводы магистральные*). В кон. 1960-х гг. вступили в строй нефтепроводы Шаим–Тюмень, Усть-Балык–Омск, Самотлор–Альметьевск, Самотлор–Анжеро-Судженск, газопровод Пунга–Серов–Ниж. Тагил. В 1970–80-е гг. построены газопроводы, по к-рым «голубое» топливо, добываемое на Уренгойском, Ямбургском и Медвежьем месторождениях, поступало в Тюмень, Пермь, Ухту. В 1988 началась реконструкция нефтепроводов Усть-Балык–Омск, Шаим–Тюмень, в 2001 – Усть-Балык–Курган–Уфа–Альметьевск. В нач. XXI в. нефть и газ поставляются из Ханты-Мансийского и Ямало-Ненецкого авт. окр. в районы сев.-зап. и центр. России (С.-Петербург, Москва), Поволжья, юга Зап. Сибири, в Белоруссию, Украину, страны Вост. и Зап. Европы.

В кон. 1950-х – нач. 1960-х гг. в Тюменской обл. создаются науч. учреждения. В 1964 организован Научно-исследовательский и проектный ин-т нефтяной и газовой промышленности, в 1965 – НИИ сельского хозяйства Северного Зауралья, в 1985 – Ин-т проблем освоения Севера. В 1990 в Тюмени создан науч. центр *Сибирского отделения РАН*. В нач. XXI в. в области действуют 34 н.-и. и проектных орг-ции, Тюменский нефтяной науч.-технол. центр, Тюменские науч. центры СО РАН, СО РАНН.

Первые учеб. заведения на тер. Т. о. появились в нач. XVIII в. В 1703 в Тобольске открыта архиерейская школа, в 1713 – светская школа. В 1748 учреждена Тобольская духовная семинария, в нач. 1750-х гг. – геодезическая школа. В 1780-е гг. открылись Тобольское главное и Тюменское малое народ. училища. В 1810 на базе Тобольского гл. народ. училища основана 1-я в Сибири гимназия. В 1879 в Тюмени открыто Александровское реальное училище. Во 2-й пол. XIX в. на Крайнем Севере организованы 1-е миссионер. школы нач. образования для подготовки переводчиков. В 1914/15 на тер. области в 788 школах обучалось 37 тыс. чел. В 1920 в Тюмени начали действовать пед. техникум, Ин-т народного образования, в Тобольске и Ишиме – курсы подготовки учителей. В кон. 1920-х гг. школ. обучением было охвачено более 350 тыс. чел. В нач. 1930-х гг. началась борьба с неграмотностью среди народов Крайнего Севера. В 1931 в Ямало-Ненецком и Остяко-Вогульском окр. приступили к работе более 90

школ. В Ханты-Мансийске и Салехарде созданы нац. пед. училища. В 1930 открылся Тюменский агропедагогический ин-т, в 1939 – Тобольский учительский ин-т. В 1948 учрежден Ишимский учительский ин-т, в 1963 – Тюменский медицинский ин-т, в 1964 – Тюменский индустриальный ин-т. В 1969 в Тобольске на базе культ.-просвет. училища открыто муз. отд-ние, в 1971 – муз. училище, в 1987 – училище искусств и культуры. В 1973 учрежден Тюменский гос. ун-т. В нач. XXI в. в Т. о. насчитывалось 18 высш. учеб. заведений, 46 ср. проф. учеб. заведений, 68 нач. проф. учеб. заведений, 1 291 дневная общеобразоват. школа, 175 учреждений доп. образования, 7 муз. школ, 10 дет. школ искусства, 5 дет. худ. школ, 2 эстет. центра. Число учащихся дневных общеобразоват. учреждений достигло 444 тыс. чел., учреждений нач. проф. образования – 32 тыс., студентов ср. спец. заведений – 58,9 тыс., вузов – 156,4 тыс. чел.

Развитие проф. медицины на тер. Т. о. началось во 2-й пол. XVIII в. В 1776 в Тобольской губ. учреждена 1-я врачебная должность. В 1890-е гг. мед. учреждения появились в сел. местности края. В 1913 в губернии в 24 больницах работали 30 врачей, 192 мед. работника ср. квалификации. В 1920 открыта 1-я дет. больница. В 1944 в Тюменской обл. насчитывалось 690 мед. учреждений, в 1975 – 227 больниц, 311 амбулаторно-поликлинич. учреждений, 6 санаториев. В 2004 в Т. о. функционировали 191 больница, 397 амбулаторно-поликлинич. учреждений.

В XVII–XVIII вв. под влиянием хоз. освоения Тюменского кр. началось его интенсив. культ. развитие. Важную роль в развитии и распространении культуры, особенно в XVII–XVIII вв., сыграл Тобольский архиерейский дом. В 1705 в Тобольске состоялось 1-е театр. представление. В нач. XX в. проф. театры действовали в Тюмени, Тобольске, Ялуторовске, Ишиме. В сов. период возникли Тюменский театр драмы и комедии, театр кукол и масок, Тобольский драм. театр. Получило развитие музейное дело. В 1906 в Обдорске (Салехард) основан 1-й на Крайнем Севере краевед. музей. В годы сов. власти созданы Ханты-Мансийский гос. окр. музей природы и человека, Ялуторовский музей памяти декабристов, Тюменский музей изобразит. искусства. Развивались лит., живопись, музыка.

В 1918 в Тюмени открыта 1-я худ. студия. В 1944 создана обл. орг-ция Союза художников СССР. В 1958 открылась Тюменская обл. филармония. Особую популярность среди муз. коллективов получили ансамбль скрипачей под упр-нием Пархомовского, камер. оркестр под рук. Шароева, камер. хор «Ренессанс». В нач. XXI в. в Т. о. насчитывается 810 клубов, 29 музеев, 647 б-к, 7 театров, филармония, концерт. зал, 4 парка культуры, 7 гор. кинотеатров, 1 цирк. В регионе работают хоровые, вокально-инструм., фольклор. коллективы, хореогр. ансамбли «Хорам», «Юность Сибири», «Сыра-Сэв», «Зори Тюмени».

Лит.: *Голодников К.М.* Тобольская губерния накануне 300-летия годовщины завоевания Сибири. Тобольск, 1881; *Вильчко Я.* 375 лет Тюмени. Тюмень, 1961; *Народное хозяйство Тюменской области за 50 лет Советской власти*: Стат. сб. Омск, 1967; *Из истории промышленного развития Тюменской области*: Сб. документов. Свердловск, 1988; *Бирюков В.П.* Годы и люди земли Тюменской: В 3 ч. Тюмень, 2000; *Алексеева Л.В.* Экономическое развитие Обь-Иртышского Севера в 1917–1941 гг.: Трансформация хозяйственного уклада. Екатеринбург, 2003; *Административно-территориальное деление Тюменской области (XVII–XX вв.)*. Тюмень, 2003; *Большая Российская энциклопедия*. М., 2004; *Большая Тюменская энциклопедия*: В 3 т. Тюмень, 2004; *Природные ресурсы Тюменской области*. 1999. Тюмень, 2004; *Тюменская область*. Природа. История. Экономика. Культура. Тюмень, 2004; *Регионы России*: Основные характеристики субъектов Российской Федерации. 2005: Стат. сб. М., 2006.

Р.Е. Романов, Л.В. Лбова



**ТЮМЕНСКИЙ НАУЧНЫЙ ЦЕНТР СИБИРСКОГО ОТДЕЛЕНИЯ РОССИЙСКОЙ АКАДЕМИИ НАУК** (ТюмНЦ СО РАН). Комплекс акад. учреждений в Тюмени, организован в 1990 и функционирует как регион. науч. центр СО РАН с целью проведения фундамент. и прикл. исслед-й, содействия изучению науч. проблем в интересах соц.-экон. развития *Тюменской обл.* Направления исслед-й: фундамент. проблемы динамики криосферы, а также природ. и антропоген. процессы, связанные с распространением вечной мерзлоты в р-нах пром. освоения, закономерности размещения месторождений углеводородов в Тюменской обл. и проблемы их освоения, механика многофазных систем применительно к поиску, разведке, добыче, транспортировке углеводород. сырья, проблемы взаимодействия человека, об-ва и природы. Центр является структур. звеном РАН, объединяет в своем составе сотрудников, работающих в науч. орг-циях СО РАН на тер. области. Организатор и рук. ТюмНЦ – акад. *В.П. Мельников*.

Первый акад. НИИ – Ин-т проблем освоения Севера (ИПОС) – организован в Тюмени в 1985. В 1990 одновр. с ТюмНЦ появились 2 новых института: Механика многофазных систем (ИММС) и Криосферы Земли (ИКЗ СО РАН). Согласно планам развития ТюмНЦ предусматривалось создание еще неск. институтов. Однако сложные условия 1990-х гг. не дали возможности нарастить потенциал Центра в ранее запланир. масштабах. В 1997 ИММС реорганизован в Тюменский филиал Новосиб. ин-та теоретической и прикладной механики (ТюмФ ИТПМ). В этом же году создан Западно-Сибирский филиал Новосиб. ин-та геологии нефти и газа (ЗСФ ИГНГ).

В 2006 в составе ТюмНЦ – 2 самост. НИИ (ИПОС и ИКЗ), 2 филиала новосиб. институтов, Отдел правовых проблем нефтегазового комплекса. Числ. работающих в ТюмНЦ составила в нач. 2006 198 чел., в т. ч. 115 науч. сотрудников, из них 1 чел. РАН, 21 докт. и 43 канд. наук. Действует дис. совет с правом присуждения уч. степени докт. наук. В 2006 в НИУ ТюмНЦ СО РАН обучались 55 аспирантов по 11 специальностям. Сотрудники ТюмНЦ сотрудничают в подготовке кадров с Тюменским гос. ун-том и др. вузами города. Подразделения Центра являются базовыми для неск. фак-тов, кафедр и лабораторий вузов Тюмени. Науч. исслед-я сотрудников ТюмНЦ осуществляются в рамках междунар., гос. и регион. науч.-техн. программ.

Лит.: *Сибирское отделение Российской академии наук*. Новосибирск, 1999; *Региональные отделения*. Региональные научные центры. Сибирское отделение. Новосибирск, 2002. Т. 3.

*Н.А. Курертихов*

**ТЮМЕНСКИЙ ОБЛАСТНОЙ КРАЕВЕДЧЕСКИЙ МУЗЕЙ им. И.Я. Словцова** (ТОКМ). Основан в 1879 как музей Тюменского Александровского реал. училища. С 1994 носит имя своего создателя – изв. сиб. ученого, дир. училища *И.Я. Словцова*. Содействие созданию и развитию музея оказывали горожане, мест. интеллигенция, купцы, видные обществ. деятели. Собраны археол., ботан., палеонтол., этногр. коллекции. Большой вклад в создание музейного фонда (в т. ч. приобретенные коллекции *И.Я. Словцова*) внес купец и меценат *Н.М. Чукмалдин*. В кон. XIX в. собр. Тюмен. музея было сравнимо с наиболее значит. европ. музей. коллекциями.

В 1917–19 музей закрыт. С 1920 это Тюменский губ. музей (дир. *Л.Р. Шульц*), с 1923 – Тюменский музей местного края, с 1926 – Тюменский окружной краевед. музей (дир. *П.А. Россомахин*, ученик *И.Я. Словцова*), с 1945 – совр. название. В 1926–41 шло интенсив. накопление фондов (ист.-быт. экспедиции, поступления из Гос. Эрмитажа – 200 ед.), определялись направления науч. деят-ти, велась актив. экспозиц. и пропаганд. работа.

В годы *Великой Отечественной войны* в здании музея размещался воен. госпиталь. Часть музейных экспонатов (предметы из драг. металлов) была изъята в Фонд обороны страны, остальное размещено на складе и в др. гор. помещениях. 15 июля 1943 музей вновь открылся для посетителей – создана экспозиция «Великая Отечественная война». В 1950-е гг. сформирована новая структура ТОКМ – отделы природы, дорев. истории края, сов. истории. Осн. источниками пополнения фондов стали комплекс. ист.-этногр. и археол., ботан., энтомол. экспедиции, науч. командировки. В 1960–65 издавались «Ежегодники ТОКМ» (ред. *П.И. Рошевский*), с 1995 их выпуск возобновлен. В 1980–90-е гг. создаются филиалы, в т. ч. «Штаб-квартира *В.К. Блюхера*». В 1982 создается музейное объединение, и обл. краевед. получает статус головного. С 1989 проводятся ежегод. науч.-практич. краевед. конференции – «Словцовские чтения», публикуются их материалы, каталоги коллекций. В нач. XXI в. фонды ТОКМ насчитывают ок. 225 тыс. ед. хр., отражающих его многопрофил. краевед. ориентацию. Наибольший интерес представляют коллекции: палеонтол. – скелеты мамонта, бизона, шерстистого носорога и кости (до 50 ед.) широколобого лося; археол. – уник. предметы из орнаментиров. бересты сер. I тыс. н. э. (раскопки *С.Г. Пархимовича*, 1983–84, Октябрьский р-н Ханты-Мансийского авт. окр.), ок. 350 погребал. комплексов кон. VIII – нач. X в. (желез. орудия труда, элементы вооружения, погребал. посуда, украшения из бронзы и серебра, фигурки водоплав. птиц, медведей, зайцев, выполненные в зооморф. стиле, раскопки *В.И. Семеновой*, 1982–86, могильник Усть-Балык, Нефтеюганский р-н Ханты-Мансийского авт. окр.); этногр. – традиц. культ.-быт. предметы татар. и рус. населения (XVI–XVII вв.). Раритетными являются: рукоп. и старопеч. книги – Триоды Постная. Краков, Швайпольт Фиоль (ок. 1493), пражские издания Франциска Скорины (ок. 1519), рукоп. Минея Служебная (1-я четв. XVI в.); лит. из 6-ки *Н.М. Чукмалдина* с экслибрисом; архив сиб. обществ. деятеля и худ. *М.С. Знаменского*. Выставки раритетов экспонируются в регионе и за рубежом (Польша, Франция).

В Тюмени ведется стр-во совр. музейного комплекса, не имеющего аналогов в России, формируется изд. база, внедряются информ. технологии.

ТОКМ – чл. Междунар. совета музеев (1993), имеет 12 филиалов: «Городская дума», Археологический музей-заповедник на оз. Андреевском, «Церковь Петра и Павла», Музей геологии, нефти и газа, «Дом Машарова», Музей истории дома XIX–XX вв.» (Тюмень), в Ишиме, селах Исетском, Успенке, Казанском, Ильинке, Викулове.

Лит.: *Хозяйство русских в коллекциях Тюменского областного краеведческого музея*. Тюмень, 1994; *Российская музейная энциклопедия*. М., 2001. Т. 2; *Большая Тюменская энциклопедия*. Тюмень, 2004. Т. 3.

*О.Н. Шелегина*

**ТЮМЕНСКИЙ ОКРУГ**, образован в нояб. 1923 в ходе *районирования Урала* в осн. в пределах Тюменского и Ялуторовского у. *Тюменской губ.* Входил в *Уральскую обл.* Адм. центр – Тюмень. Числ. населения (1926) – 505,7 тыс. чел.; уд. вес гор. населения 13,3%. Нац. состав: русские – 91,6%; татары – 5,7; зыряне (коми) – 0,9; белорусы – 0,5; чувашаи – 0,4; поляки и украинцы – по 0,2; евреи – 0,1%. К 1930 в составе Т. о. 13 р-нов, 330 сельсоветов, 2 города, 1 раб. поселок; площ. – 45,7 тыс. кв. км. Ликвидирован в связи с упразднением окр. деления в июле 1930.

См. *Административно-территориальное устройство Сибири и Дальнего Востока*.

*В.А. Ильных*

**ТЮМЕНСКИЙ СВЯТО-ТРОИЦКИЙ МОНАСТЫРЬ**, муж. (Тобольской и Тюменской епархии). Основан как Спасо-Преображенский в 1616 монахом Раифской пустыни Нифонтом, построен на краю Ямской слободы *Тюмени*, на крутом берегу р. Туры. Поначалу не имел угодий. 1-е насельники обрабатывали жертвуемые монастырю земли и этим питались. Только в 1659 во владение обители поступили рыб. угодья по р. Туре, оз. Щучье, сенные покосы и пахот. земли, а в 1662 указом царя Алексея Михайловича все эти владения закреплены за монастырем.

В 1622 игум. Сергием в обители построена 1-я деревян. церковь в честь Преображения Господня. К кон. XVII в. церковь и все здания монастыря обветшали. Возрождение монастыря началось при *Филофее (Лецинском)*, митрополите Сибирском и Тобольском. По его ходатайству в 1705 Высочайшим указом тобол. воеводе кн. *Черкасскому* было предписано отпустить из казны (из тобол. доходов) на обустройство обители 1 тыс. руб., а также «делать и обжигать кирпич чрез ссыльных людей... а верхотурским крестьянам сплавить из Верхотурья четыре струга белого камня». В 1708 началось стр-во монастыр. ограды и 3 камен. церквей: соборной Троицкой с 4 приделами — во имя Живоначальной Троицы, в честь Успения Божией Матери, в честь Преображения Господня, во имя преподобных Антония и Феодосия Киево-Печерских; крестообразной церкви с колокольной во имя св. апостолов Петра и Павла; трапезной церкви во имя Сорока мучеников. Неподалеку от последней располагалась домовая церковь митр. Филофея с престолом во имя Боголюбской иконы Божией Матери. В монастыре также имелись камен. здание для настоятеля и 2 деревян. корпуса для монашествующих. Со временем во всех церквях были установлены резные позолоченные иконостасы. Иконописцев свт. Филофей вызывал из Киева. После смерти по своему завещанию погребен в монастыр. ограде.

В 1842 от пожара в монастыре пострадали Петропавловская церковь и колокольня. В 1851–62 при архим. Владимире на средства благотворителей Петропавловская церковь с колокольной была восстановлена, в Троицкой церкви расписаны стены и своды, а в Успенском ее приделе устроен новый иконостас. В 1881 при игум. Мемноне отремонтирована церковь во имя Сорока мучеников; в 1913 эта церковь перестроена.

С самого основания Т. С.-Т. м. был отнесен к 3-му классу. По завещанию свт. Филофея в его штате предусматривалось «священников четыре, пятый начальник, диаконов два, клирошан шесть и послушников — по чину». Однако фактически насельников было всегда значительно меньше. В 1879–80 ввиду отсутствия настоятеля монастырь находился под упр-нием свящ.

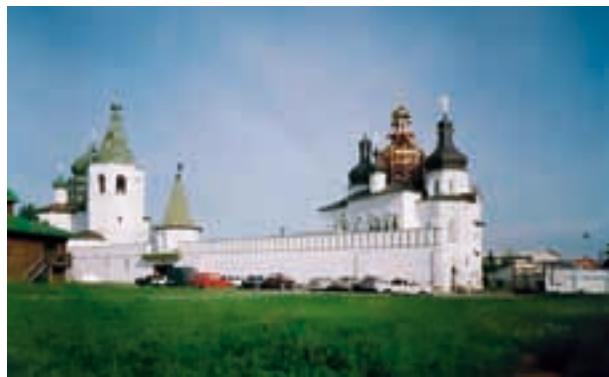

Тюменский Свято-Троицкий монастырь. Современный вид

Павла Серебренникова. В 1890 в Т. С.-Т. м. числилось 3 иеромонаха с настоятелем, 1 иеродиакон и до 6 послушников. В 1907 число насельников составило 17 чел. Еще со времен митр. Филофея монастырь стал миссионер. центром Зап. Сибири. Ему из казны отпущалось жалованье по 40 руб. в год. После секуляризации церк. земель в 1764 содержание осуществлялось за счет окладных сумм, средств от треб и пожертвований.

В 1761 при митрополите Тобольском и Сибирском *Павле (Конюсевиче)* в Тюменском мон-ре была открыта латин. школа. В ней обучались дети священнослужителей Тюменского, Тавдинского, Туринского и Краснослободского казавов. При архиепископе Тобольском и Сибирском *Варлааме (Петрове)* латин. школа при монастыре преобразована в славяно-русскую. Последние упоминания о ее существовании относятся к 1810. В 1804–05 в Тюменском мон-ре открыто церковно-приход. училище для детей-сирот священно- и церковнослужителей.

В янв. 1923 монастырь был закрыт. В монастыр. зданиях сначала располагался гор. музей атеизма, а позже — коммунально-эксплуатационные части воен. гарнизона Тюмени, мастерские худ. фонда, обл. краевед. музей и Водоканал.

Т. С.-Т. м. восстановлен по пост. Свящ. Синода от 22 февр. 1995; 11 дек. 1996 передан Тобольской и Тюменской епархии. Обитель уделяет мн. внимания учеб.-просвет. деят-ти; в 1999 при монастыре построено и освещено здание Тюменского духовного училища. По состоянию на 2004 в монастыре 14 насельников. 22 июня 1994 и 31 авг. 1998 мон-рь, как один из старейших в Сибири, посетил Патр. Алексий II.

О.А. Павлова

**ТЮМЕНЬ**, город, адм. центр *Тюменской обл.*, расположен на берегах р. Тура (приток Тобола), в 2 144 км к востоку от Москвы. Реч. порт и круп. перевалочная база грузов с водного пути на ж.-д. Узел ж.-д. линий. Аэропорт. С 1586 — *острог*, с 1589 — центр одноим. *уезда* в составе *Тобольского разряда* (до 1708), *Сибирской губ.* (до 1719), *Тобольской губ.* (в 1764–82, 1798–1920), *Тобольского наместничества* (1782–98). В 1920–22 — центр *Тюменской губ.* и одноим. *уезда* в ее составе, в 1923–30 — центр *Тюменского окр.* в составе *Уральской обл.*, в 1934 — центр *Обь-Иртышской обл.*, в 1934–44 — в составе *Омской обл.*; с 1944 — адм. центр Тюменской обл. Числ. населения (тыс. чел.): конец XVII в. — ок. 2,0; 1763 — 6,6; нач. XIX в. — 8,3; 1869 — 13,8; 1897 — 29,5; 1912 — 32,2; 1923 — 42,4; 1939 — 79,0; 1959 — 150,0; 1970 — 269,0; 1979 — 358,9; 1989 — 475,6; 1998 — 501,4; 2002 — 519,7; 2007 — 549,9.

Т. — первый рус. город в Сибири, заложенный *воеводами* В. Сукиным, И. Мясным и письменным головою *Д. Чулковым* в июле 1586 на месте древнего городища, столицы Тюменского ханства, находившейся рядом с татар. селением Чимги/Цинги-Тура, упоминаемой в ист. источниках с XIV в. Тюменское ханство именовалось «Великой Тюменью». «Тумэн» («тюмян») на тюркских яз. означает «низовье реки», низменность. Этим же словом обозначалось и войсковое соединение в 10 тыс. чел. В 1-й трети XVII в. часто подвергался набедам кочевников, что нашло отражение в «Повести о городах Таре и Тюмени» (1634). В окт. 1695 деревня город сгорел, после этого стало развиваться камен. стр-во. В адм. отношении Т. сразу же попала «в тень» возникшего годом позже *Тобольска*. В нач. XX в. Т. служила круп. перевалочным пунктом для переселенцев и ссыльных, здесь находился *Приказ о ссыльных*, регистрировавший и расселявший их по Сибири. В 1905–07 в Т. набирает силу социал-демокр. движение, организуются забастовки, митинги, демонстрации. В янв. 1918 в Т. установлена сов. власть. В кон. июля

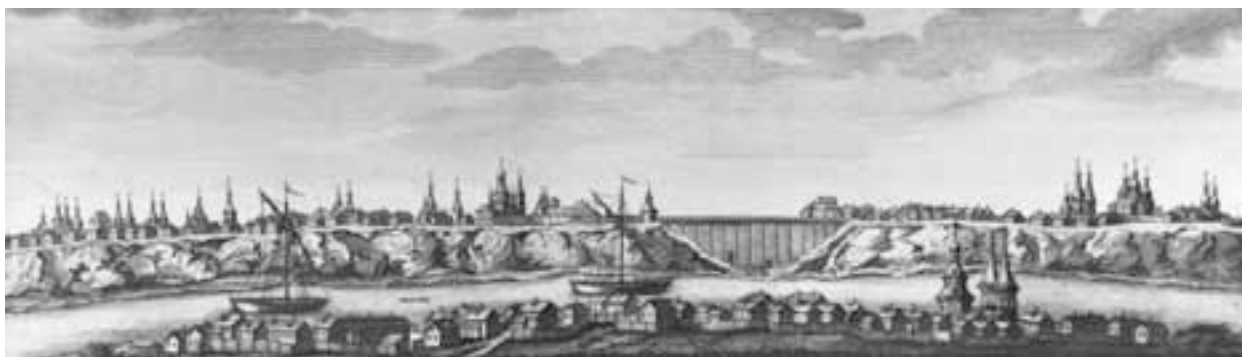

Вид города Тюмени. Нач. XVII в.

Т. была захвачена частями *Чехословацкого корпуса*. В марте 1919 произошло восстание мобилизованных в белую армию, подавленное мест. гарнизоном. В 1921 в Тюменской губ. началось крест. восстание (см. *Западно-Сибирский мятеж*); в февр. повстанцы подступили к Тюмени, но захватить город не решились. В 1921–23 жители Т. испытали тяжелейший голод: по офиц. данным, в городе насчитывалось 5 тыс. голодающих. В годы *Великой Отечественной войны* Т. стала круп. пром. и реабилитац. центром. В разные годы в Т. проживали: сиб. историк и географ *Н.А. Абрамов* (1851–53), инж.-электрик, чл. партии большевиков, нарком 1-го большевист. пр-ва *Л.Б. Красин* (1882–87), поэт В.В. Князев (кон. XIX в.), писатель М.М. Пришвин (1889–92), музыкант и издатель А.М. Ахромеев (1893–1920); проезжали: *Г.Ф. Миллер* (1740), обществ. и гос. деятель *А.Н. Радищев* (1790, 1797), наследник престола Александр Николаевич (1837), амер. журналист Дж. Кеннан (1886), будущий имп. Николай II (1891), гос. деятель М.И. Калинин (1920).

Отсутствие у Т. значит. управленч. функций наложило соотв. отпечаток на хар-р ее экон. жизни, на соц. состав населения. В XVI и XVII вв. осн. население Т. — *служилые люди*. Район ясачного сбора в Тюменском у. был сравнительно небольшой, тюмен. служилые люди очень редко привлекались к участию в больших походах на др. земли, поэтому они всю свою деят-ть направили на занятия земледелием, торговыми и промыслами, значительно потеснив из этой сферы деят-ть собственно *посадских людей*. Т. имела выгодное геогр. положение — разветвленная речная система, начинавшаяся на Туре, позволяла глубоко проникать на юг, поэтому здесь очень рано появилась речная судововерфь, где строились и ремонтировались суда, плавающие по Оби и Иртышу. Через Т. также проходила сухопутная дорога, благодаря чему здесь очень рано возник транспорт. промысел — постройка и ремонт транспорт. средств: зимой — саней и дрог, летом — телег и колес. На базе обслуживания путников рождаются и др. тюмен. промыслы — шитье теплой зимней одежды и теплых пологов к саням, шитье кожаных мешков для перевозки особо ценной пушнины. В кон. XVII в. в Т. построен 1-й гостинный двор, где рядом с тамож. избой находились кружечный и постоялый дворы. Во время приезда торговцев здесь стихийно открывается *ярмарка*, официально узаконенная в кон. века. В нач. XVIII в. Т. была круп. транзит. пунктом торговли, широкое развитие получили кузнечное, колокольное, мыловаренное пр-ва. Т. славилась произв-вом мебели и др. изделий из дерева. В 1760-х гг. в Т. насчитывалось 813 ремесленников 40 специальностей (352 чел. занимались изготовлением обуви, 309 — ремонтом и постройкой транспорт. средств, 30 — произв-вом предметов роскоши и дорогого быта, 6 — изготовлением различ. снеди). Однако тер. Тюменского у. была мало-

емким рынком, недаром в шутку Т. называли «столицей деревень». Население, разбросанное по многочисл. деревням, вело натур. крест. хоз-во и мало нуждалось в новых товарах. Попытка завести под Т. небольшой колокольный з-д по произв-ву почтовых колокольчиков окончилась неудачей. В XIX в. город стал одной из крупнейших в России баз речного судостроения. В 1836 в Т. был спущен со стапелей 1-й в Сибири пароход. В 1864 открыт 1-й в Сибири водопровод, построенный на пожертвования мест. купцов.

В 1865 учрежден обществ. гор. банк с осн. капиталом в 18 тыс. руб. В 1868 был основан пивоваренный з-д Н.М. Давыдовской, тюменское пиво «Кульбахерское», «Экстра», «Кабинетное» и др. считалось лучшим на Урале, его отмечали на междунар. выставках. Фруктовые напитки, изготовленные на основе мест. минер. воды, получили зол. медали в Брюсселе и Мадриде. С постройкой в 1885 ж. д. Екатеринбург—Тюмень, а в 1912 — Тюмень—Омск экон. значение Т. еще более возросло. В Т. развивались лесная, рыбная, консервная пром-ть, ковроткацкое пр-во, гужевого транспорт. В 1895 грузооборот тюмен. пристаней превышал 12 млн пуд.: на 20 пристанях работало 6 тыс. грузчиков; размещались важнейшие пароход. компании Сибири. В нач. XIX в. в Т. насчитывалось 1937 домов, 2 училища, 32 фабрики, 272 лавки, 3 трактира и 15 питейных домов. Революция и Гражданская война нанесли значит. урон экон. развитию города. В 1920–30-е гг. восстанавливались действовавшие при царской власти и создавались новые пром. произв-ва. С 1925 по 1940 проведено сетевое радиовещание, началось движение автобусов, построена новая гор. электростанция. В 1934 начал действовать аэропорт. Эвакуация в Т. в годы Великой Отечественной войны 22 заводов послужила стимулом к послевоен. пром. росту города. В 1950-х гг. в Т. действовали: «Строймаш», заводы автотракторного электрооборудования (АТЭ), аккумуляторный, пластмасс, химико-фармацевтический, судостроительный, фанерокомбинат, деревообработ. комбинат (ДОК) «Красный Октябрь». В дальнейшем вступили в строй заводы: судоремонтный, мед. оборудования, электромеханический, кузнечно-прессового оборудования, молочный, ф-ка клавишных инструментов и 2 швейные фабрики, комбинат силикатных и железобетонных изделий, ТЭЦ и др. предприятия. Открытие месторождений нефти и газа на территории области стало новой страницей в истории Т. Их освоение началось в 1960–70-е гг. В 1966 начато стр-во ж. д. Тюмень—Тобольск—Сургут—Нижневартовск. В 1967 создано Тюменское упр-ние гражд. авиации. Мн. предприятия города начали работать на нефтегаз. комплекс. Тюмен. авиаторы доставляли геодезистов, топографов, геологов, буровиков, строителей разных специальностей и оборудование в самые труднодоступные точки. Речники осваивали новые водные пути



на многочисл. реках Зап. Сибири. Т. стала исходным и перевалочным пунктом по доставке грузов на Север. В 1970 на ул. Т. появился 1-й троллейбус. Современная Т. — один из круп. городов Зап. Сибири, в к-ром сосредоточено большое кол-во круп. пром. предприятий. По объемам пр-ва наибольший вклад в экономику города вносят предприятия машиностроения и металлообработки (45%), медицинской (13%), пищевой (16,6%), лесной и деревообработ. (9,4%) пром-ти. В Т. сосредоточено более 100 круп. и ср. пром. предприятий, среди к-рых есть и такие, чья продукция хорошо известна по всей стране. Это ОАО «Тюменский аккумуляторный з-д», «Тюменский з-д мед. оборудования и инструментов», «Тюменские моторостроители», «Тюменский фанерокомбинат» и др. Предприятиями города производится 44% всей пром. продукции Тюменской обл.

На протяжении всей своей истории Т. являлась круп. культур. центром Сибири: в 1761 при муж. монастыре открывается латин. школа, в 1789 — малое народ. училище. В 1845 в Т. имелось уже 2 училища: уездное (с 1874 — городское) и Заречное приходское. В 1859 открыта 1-я жен. школа, в 1879 — Александровское реальное училище, в 1905 — нач. училище, в 1910 — коммерч. училище, в 1914 — русско-татар. школа. В 1919 в Т. насчитывалось ок. 30 школ, 4 выпш. нач. училища (2 муж. и 2 жен.), ремесл. школа и неск. приходских учеб. заведений. В сер. XIX в. в Т. появляется театр. В нач. 1890-х гг. — цирк, в 1910-х гг. — 1-е кинотеатры. В нач. XX в. в городе действовало 5 благотворит. об-в, 2 б-ки (городская и библиотека Тюменского комитета попечительства о народной трезвости). В 1869 открыта 1-я типография, с 1879 началась период. печать, с 1897 издавалась «Сибирская торговая газета», освещавшая коммерч. жизнь всей Сибири. В сов. время Т. становится городом науки, культуры и спорта. В городе построены новые специализир. предприятия, проект. институты, вузы. В 1920 открылся с.-х. техникум (с 1959 — с.-х. ин-т); в 1926 — ж.-д. училище, в 1930 — агропедагогический ин-т (с 1934 — учительский ин-т, затем — гос. пед. ин-т, с 1973 — гос. ун-т). Сейчас в Т. работают 14 НИИ и проект. орг-ций, гос. ун-т, мед. академия, институты: индустриальный, инженерно-строительный, с.-х., искусств и культуры, десятки сред. спец. и общеобразоват. учеб. учреждений. Действуют 3 театра, филармония, цирк, краевед. музей (основан в 1879) с неск. филиалами в Тюмени и на оз. Андреевском, музей изобразит. искусств (1957) и др. Зарегистрированы общины: православные, мусульманские, католическая, иудейская, Армянской апостольской церкви, Свидетелей Иеговы, кришнаитов и неск. протестантских орг-ций различ. направлений.

Среди архит. сооружений выделяются здания бывш. коммерч. училища (1910—14), гостиного двора (1835—38) и гор. управы (1-я четв. XIX в., ныне — Тюменский обл. краевед. музей), почтовой конторы (1800-е), архит. комплекс Троицкого мужского мон-ря (первоначально Преображенский мон-рь, осн. в 1616), включающий Троицкий собор (1709—15), Петропавловскую церковь (1755), 2-этажные настоятельские покои (1739). В 25 км к югу от Т. — бальнеогрязевой курорт Малый Тараскуль.

Герб утвержден в 1785: в верх. части щита герб Тобольский. В нижней — в синем поле серебр. река с плывущим по ней с зол. мачтою дощаником, в знак того, что от сего города начинается плавание по рекам всей Сибири. В 1993 ист. герб 1785 был восстановлен в кач-ве офиц. символа Т.

Совр. герб утвержден в 2005: в лазоревом поле, на серебр. реке изображен плывущий зол. дощаник с 2 двух-косячными вымпелами на мачте и на носу. Щит увенчан



зол. башенной короной с 5 зубцами. Щитодержатели: стоящие на зол. трофее черные бобр (справа) и лис (слева). Девиз: «ОТ СЕГО ГРАДА НАЧИНАЕТСЯ» начертан серебр. на лазоревой ленте. Направленные гл. фигуры — дощаника — влево, вопреки правилам означает то, что Сибирь — за Уралом. Корона символизирует Т. как столицу субъекта РФ. Бобр символизирует осмысленный созидат. инж. труд и богатство недр, а его черный цвет означает благоразумие и осмотрительность. Лис ассоциируется с умом и самостоятельностью. Кроме того, лис обозначает богатство податное, т. е. богатство за счет населения.

Лит.: Буцинский П.Н. Заселение Сибири и быт первых ее насельников. Харьков, 1889; Громыко М.М. Западная Сибирь в XVIII веке. Новосибирск, 1965; Заварихин С.П. Ворота в Сибирь. М., 1981; Щуенко Б.А. Тюмень архитектурная. Свердловск, 1984; Тюмень — ворота Сибири. Свердловск, 1986; Зах В.А., Матвеева Н.П. Археологические путешествия по Тюмени и ее окрестностям. Тюмень, 1994; Кружинов В.М. Тюмень: веки истории. Екатеринбург, 1994; Ермаков И.И., Пантохина Е.А. Почетные граждане города Тюмени (1867—1995). Екатеринбург, 1996; Абрамов Н.А. Город Тюмень: Из истории Тобольской епархии. Тюмень, 1998; Высшая школа Тюмени на рубеже веков: Сб. статей. Тюмень, 2000; Беспалова Л.Г. Тюмень: Из дальних и близких лет. Тюмень, 2001; Кубочкин С.Н. Тычковка, Сарай, Потаскуй. Из истории тюменских окраин XIX — нач. XX в. Тюмень, 2002.

Н.И. Азов, Д.Я. Резун

### ТЮРКСКИЕ КАГАНАТЫ

Тюрками в VI—VIII вв. Древ. тюрки, возглавляемые правящим родом Ашина, были одним из племен Хуннской орды, после распада к-рой под давлением сяньби они были вынуждены мигрировать из степей Монголии в Алашань и Вост. Туркестан. В IV в. н. э. были покорены жужанями и переселены в кач-ве воен. поселенцев в юж. р-ны Алтая, чтобы контролировать этот регион и «добывать железо для жужанцев». Тюрки быстро подчинили алт. кочевые племена, и под их контролем оказался богатый горноруд. р-н, ставший базой железн. делат. и оружейн. произ-ва. Возвышению древ. тюрков способствовали правители Сев. Китая из сяньбийской династии Западная Вэй. В 535 имп. Вынь-ди направил посольство к тюрк. вождю Бумыну с предложением заключить союз против жужаней, однако тот хотел сохранить лояльность по отношению к ним. Разгром тюрками телесских племен, восставших против жужаней, привел к значит. росту воен. сил древ. тюрков. Бумын поспешил закрепить свое изменившееся положение и обратился в жужаньскому кагану Анахуаню с предложением выдать за него замуж каганскую дочь. Отказ кагана привел к разрыву. Бумын убил жужаньского посланника и заключил династийный союз с империей Западная Вэй. В 552 тюрк. войска обрушились на жужаней и разгромили их. После этого Бумын принял титул верхов. правителя — эль-кагана. В теч. 3 лет кочевые племена Центр. Азии покорились Бумыну-кагану. Было создано огромное кочевое гос-во — Первый Тюркский каганат. Преемник Бумына Мухан-каган продолжил политику завоеваний. Он подчинил кыргызов на Енисее, киданей в Маньчжурии и «сделал соперником Срединному царству» — Китаю. Мл. брат Бумына, ябгу-каган Истеми, продолжил завоевания на западе. Войска древ. тюрков разгромили царство эфталитов и завоевали Ср. Азию. Затем они разбили авар и в погоне за ними достигли Волги. В последующие десятилетия тюрки подчинили кочевое население Сев. Причерноморья и заняли Крым. Первый Т. к. стал крупнейшим кочевым гос-вом в средневековом мире. Его владения простирались от Черного моря на западе до Желтого моря на востоке, от Великой Кит. стены на юге до сиб. тайги на севере, охватывая практически весь степ. пояс Евразии. В подчинении у древ. тюрков оказались много-



числ. кочевые племена, населявшие степ. пространства, и оседлое иран. и тохарское население Ср. Азии и Вост. Туркестана. Во главе Первого Т. к. стоял каган из правящего рода Ашина, власть к-рого передавалась по наследству, чаще всего от ст. брата к мл. Огромные размеры тюрк. державы затрудняли эффективное упр-ние ею. В результате уже в правление эль-кагана Бумына она была поделена на 2 крыла, из к-рых восточным управлял сам каган, а западным — ябгу-каган. Оба крыла были вполне самостоятельны во внеш. и внутр. политике, однако до нач. VII в. сохраняли формальное единство. Осн. институтом древнетюрк. гос-ва была армия, формировавшаяся по десятич. принципу. Войско каждой части каганата делилось на 2 крыла. Командование армии было в руках военачальников, к-рые подразделялись на 28 рангов. Высш. команд. чины могли получить представители правящего каган. рода Ашина и второго по знатности рода Ашидэ. В период существования Первого Т. к. сложился культ героев-воинов, в честь к-рых на поминал. памятниках устанавливали стелы с тюрк. рунич. надписями и ряды камней-балбалов по числу убитых воином врагов. В VII в. под ударами внутр. междоусобиц держава распалась на Западный и Восточный каганаты, к-рые попали в зависимость от Китая. В 679 вост. тюрки восстали и ненадолго возродили свое гос-во (т. н. Второй Восточный Тюркский каганат). Каганы Эльтерес и Бильге, принц Кюль-тегин и советник Тоньюкук смогли вновь отвоевать Центр. Азию. Однако после их смерти начались распри и восстания подчиненных племен, к-рые привели каганат к окончат. гибели в 745.

Лит.: *Савинов Д.Г.* Народы Южной Сибири в древнетюркскую эпоху. Л., 1984; *Гумилев Л.Н.* Древние тюрки. М., 1993; *История татар с древнейших времен.* Казань, 2002. Т. 1; *Кляшторный С.Г., Султанов Т.И.* Государства и народы евразийских степей. Древность и средневековье. СПб., 2004.

Ю.С. Худяков

**ТЮРКСКИЕ ЯЗЫКИ.** Относятся к *алтайской языковой общности*, по классификации *Н.А. Баскакова* делятся на зап.- и вост.-хуннскую ветви. Типологически все Т. я. — агглютинативного типа. Для них характерны сингармонизм гласных слова по ряду (переднему / заднему) — «палатальная гармония» и по огубленности — «губная гармония». Категория имени во всех Т. я., кроме якут., имеет 6—7 падежей. Категория принадлежности передается при помощи системы личноп-притяжательных аффиксов, присоединяемых к основе. Характер. синтаксич. чертой является изафет. Порядок слов жесткий: субъект, объект, предикат, сказуемое занимает в предложении последнее место.

Осн. масса тюркояз. народов проживает в Малой Азии, на Кавказе, в Причерноморье, Поволжье, Ср. Азии, Зап. и Юж. Сибири, в зап. областях Литвы, Белоруссии, Украины, на юге Молдавии, Румынии, Болгарии, Югославии, Албании, а также в Китае, Иране, Ираке, Афганистане. Первое место по числ. занимают турки.

Самый круп. и сев. тюркояз. народ Сибири — якуты. *Якутский язык* имеет очень близкое «родственника» — «дочерний» *долганский язык*. Др. «пару» составляют *тувинский язык* и близкородственный ему *тофаларский язык* (или тофский). На север от Тувы, по эту сторону Саян, в Минусинской котловине звучит *хакасский язык*, а западнее Тувы, в Горн. Алтае, — *алтайский язык*. Севернее Алтая, по рекам Мрассу и Кондома, живут носители *шорского языка*.

Кроме этих «признанных» языков, здесь же локализируются языки малочисл. народов РФ, *бачатских телеутов*, чулымцев, *барабинцев*, а также *тубаларский, чалканский, кумандинский и сойотский*, получившие в 2000 статус языков малочисл. народов РФ, но остающиеся бесписьменными и опирающиеся на немногочисл. народы.

Язык бачатских телеутов ряд исследователей считает диалектом алт. яз., хотя это достаточно спорно: телеутский диалект, на к-ром говорят телеуты, проживающие в Горн. Алтае, мало отличается от диалекта алтай-кижи и, естественно, входит в состав алт. яз. Но бачат. телеуты давно обособились, проживают за пределами Респ. *Алтай*, и потому в их речи уже появилось мн. особенностей, отличающих этот диалект и от алт. яз., и от алт.-телеут. диалекта. Такие дивергентно-конвергент. процессы протекают во мн. регионах Сибири.

Имеется еще неск. языков-диалектов, носителями к-рых являются относительно большие группы тюркояз. населения, объединяемые под назв. зап.-сиб. татар, или томских и тюменских тюрков. Наречия тюркоязыч. этнич. групп, исконно обитающих в Барабинской степи, а также в *Томской* и *Тюменской обл.*, частью исследователей признается диалектами татар. яз., другие называют их языками *татар сибирских*.

Письменность всех Т. я. в РФ с кон. 1930-х — нач. 1940-х гг. основана на рус. графике. Турец. яз. пользуется алфавитом на латин. основе.

Лит.: *Богородицкий В.А.* Введение в татарское языкознание. Казань, 1934 (2-е изд. 1953); *Баскаков Н.А.* Введение в изучение тюркских языков. М., 1962; *Он же.* Историко-типологическая фонология тюркских языков. М., 1988; *Дмитриев Н.К.* Строй тюркских языков. М., 1962; *Древнетюркский словарь.* Л., 1969; *Севертин Э.В.* Этимологический словарь тюркских языков. М., 1974—1989. Т. 1—4.

А.Р. Тазранова, М.И. Черемисина

**ТЮРКСОЙ**, междунар. орг-ция по совмест. развитию тюрк. культуры и искусства. Создана в июле 1993. Объединяет 14 тюркояз. стран, в т. ч. Россию, на осн. соглашений, достигнутых в ходе встреч министров культуры тюркояз. стран: Азербайджанской Респ., Респ. Казахстан, Киргизской Респ., Туркменистана, Турецкой Респ. и Респ. Узбекистан, проведенных в Стамбуле и Баку в 1992. Позже к договору о Т. в кач-ве наблюдателей присоединились Башкортостан, Татарстан, Респ. Тува, Респ. Хакасия, Респ. Алтай, Гагаузская обл., Турецкая Республика Северного Кипра, Респ. Саха (Якутия). Т. осуществляет регион. содружество тюркояз. стран в сфере культуры и искусства независимо от внутр. и внеш. политики, полит. ориентации гос. структур. Проект ставит своей целью продемонстрировать мировому сообществу духов. богатства тюрк. мира, которые находятся под угрозой нивелирования, что сопряжено с процессами глобализации и унификации нац. культур. По роду деят-ти, целям и задачам, принципам работы Т. близок к структуре ЮНЕСКО. Ген. дирекция Т. находится в столице Турции — Анкаре, офиц. язык — турецкий. Высш. рук. орган Т. — Постоянный совет министров культуры тюркояз. стран. Важное место в деят-ти Т. занимают акции, способствующие пропаганде достижений стран-членов орг-ции в области акад. искусства. Так, в целях развития изобразит. искусства тюрк. мира и стимулирования творч. поиска молодых художников, на протяжении последних 3 лет Ген. дирекция Т. совместно с Мин-вом культуры Турецкой Респ. проводит междунар. творч. лабораторий художников тюркояз. стран. Собранный в результате таких акций коллекция Т. экспонировалась в 3 городах Турции, а также в Уфе (Башкортостан) и г. Левкоша (Сев. Кипр). Издан каталог коллекции Т., лауреатом премии Т. стал хакас. художник А.Л. Ултургашев. Непременным условием творч. роста членов Т. является участие в фестивалях, конкурсах, гастролях. Сохранение ист. корней, изучение и приумножение культур. многообразия тюркояз. народов, пропаганда нац. духов. ценностей являются важными слагаемыми деят-ти Т.

В.Н. Туужукова

**ТЮФИН Наум Андреевич** (ок. 1800—1880), томский и тюмен. купец 1-й гильдии, владеец зол. приисков в Мариинском и *Алтайском окр.* Один из пионеров сиб. пароходства: построил пароходы «Основа» (1836—38), «Алмаз» (1858), чл. пароход. компании «Опыт» (1859). Участвовал в стр-ве парохода «Союз», организовал его рейсы в Обскую губу, в Семипалатинск и по рекам Тавде, Сосьве, Лозьве (1860—63). Принадлежавший ему пароход «Алмаз» совершил 1-й рейс от Тюмени до Ачинска (1865). Один из организаторов 1-х массовых пассажир. перевозок (1870-е гг.). Вместе с братьями входил в состав торг. дома «Братья Тюфины» (разорился в 1884). Пом. тюмен. *городского головы* (1867). Жертвовал в пользу Омского благотворит. об-ва (1873).

Лит.: *Краткая энциклопедия по истории купечества и коммерции Сибири.* Новосибирск, 1998. Т. 4, кн. 2; *Кочев П.Ф.*: Жизнь на Большой Реке. Записки сибирского приказчика / Сост. Т.С. Мамсик. Новосибирск, 2006.

*Е.В. Комлева*

**ТЮХТЯТСКАЯ КУЛЬТУРА.** Ареал распространения — Минусинская котловина, р-н ср. Енисея в р-не *Канска* и *Красноярска* на востоке, на ср. Иртыше (с. Боброво) на западе, на верх. Иртыше и в Горн. Алтае, в Туве и Монголии на юге. Относится к IX—X вв., выделена *Л.Р. Кызласовым*. По письм. источникам относится к эпохе кыргызского великодержавия (см. *Государство енисейских кыргызов*). Представлена погреб. комплексами и кладами. Насыпи курганов сооружались из камня и земли диам. 4—17 м, выс. 0,2—1,3 м. Встречаются как единич. захоронения, так и погребения 2—4 чел., трупосожжения взрослых и труположения детей. Погреб. прах хоронили ссыпанным в кучках или в сосудах. В кач-ве жертв. пищи помещали мясо овец, лошадей, реже коров. Иногда под насыпь курганов помещали 2—3 конские головы и лошадей без голов. Сожжения в ямках крупной или овальной формы либо в остатках кострищ на горизонте. Им сопутствовали ямки с жертв. пищей или ямки-тайники с вещами. Нередки сооружения спец. 4-угольных оградок. По конструктив. особенностям относится к предшеств. культуре *чаатас*. В погребения помещали характерные баночные сосуды. В ряде курганов обнаружены фрагменты кыргыз. ваз, выполненных на гончар. круге. Найдены танские лаковые чашки, амфорные изделия из кит. фарфора, а также металлич. посуда, берест. туеса, серебр. посуда среднеазиат. происхождения. Кроме того, погреб. инвентарь представлен конским снаряжением (узды, детали седла, упряжи). Останки воинов сжигались одетыми в желез. панцири или кольчуги, с луками и стрелами, с мечами, саблями и кинжалами. Найдены желез. копья. Мечи помещали в могилу согнутыми. Орудия труда в погреб. комплексах: земледельческо-плотницкий и столяр. инструмент, предметы для шитья, прядения, огнива и трут. От одежды сохранились фрагменты шерст. и шелк. тканей, зол. пуговицы, желез. пряжки и остатки набор. поясов. Быт. предметы: зеркала, пинцеты, серьги из бронзы и золота, перстни, булавки. В жен. захоронениях встречены бронз. монеты династии Тан, раковины каури, тюркешские и хорезмские монеты. Порой предметы расплавлялись при сожжении и встречаются в виде слитков. Разный набор погреб. инвентаря свидетельствует о соц. дифференциации об-ва. На правом берегу Енисея обнаружены поселения металлургов с желез. предмета-

ми IX—X вв. В Хакасии выявлены архит. сооружения, позволяющие предполагать основы градостр-ва. Дома сооружались из сырцового кирпича и дерева. Есть основания говорить о дворцово-храмовой архитектуре, оросит. системах. Основной хоз. деят-ти является земледелие и скот-во, ремесла (прежде всего железодельное) и промыслы. Существовали широкие торг. отношения с соседями и гос-вами Ср. Азии и Китаем. У носителей Т. к. существовали феод. отношения. Складывается регуляр. войско. Распространяется письменность.

Лит.: *Кызласов Л.Р.* Тухтятская культура древних хакасов (IX—X вв.) // Археология СССР. Степь Евразии в эпоху средневековья. М., 1981.

*В.И. Молодин*

**«ТЯЖСТАНКОГИДРОПРЕСС»**, ОАО (с 1942 — з-д «Тяжстанкогидропресс», с 1951 носит имя А.И. Ефремова, в 1976—93 — ПО «Тяжстанкогидропресс» им. А.И. Ефремова). Один из крупнейших рос. производителей тяжелых металлообработ. станков, гидравлич. прессов и др. пром. оборудования.

Завод начал сооружаться в 1939, но в июле 1941, с нач. войны, его возведение приостановилось. Стр-во началось вновь в соотв. с приказом наркома станкостроит. пром-ти СССР от 19 авг. 1942, в к-ром определились профиль завода и назв. «Тяжстанкогидропресс» (з-д тяжелых станков и крупных гидравлич. прессов). Предприятие создавалось на осн. оборудован. Ленинградского, Краснодарского и Краматорского станкостроит. з-дов.

Первые гидравл. прессы завод выпустил в 1943. Вся продукция в годы войны направлялась на оборон. заводы. В послевоен. годы одновр. с произв-вом станков и гидропрессов возводили производств. корпуса, жилые и культ.-быт. объекты. С 1949 завод осуществлял только свои конструкт.-технол. разработки. В 1951 в память о первом наркome станкостроения СССР заводу присвоено имя А.И. Ефремова. В 1956—65 предприятие освоило выпуск самых круп. расточных, продольно-обработ. и спец. станков, гидравлич. прессов различ. назначения. Страна полностью освободилась от иностр. зависимости по этим видам продукции. За эти годы произведено 400 тяжелых станков и 320 гидравлич. прессов (в т. ч. станки для обработки корпусов двигателей круп. океан. судов, станки с системой числового програм. упр-ния для высокоточ. обработки корпусов сверхмощных паровых и атомных турбин, сверхмощные прессы усилием 30 тыс. тонно-сил).

В 1980 на заводе создана серия продольно-обработ. станков нового поколения, обеспечивающих обработку деталей с 5 сторон за 1 установку. Завод поставлял станки и насосно-аккумулятор. станции в 24 страны мира, в т. ч. в Италию, Германию, Японию, Англию, США. С 1994 предприятие производит станки нового поколения, предназнч. для растачивания, фрезерования и резьбонарезания крупногабарит. изделий, для обработки корпус. и базовых деталей из чугуна, стали и цвет. металлов, для вальцешлифования, сердечники ж.-д. крестовин, а также кузнечно-прес. машины, пресс-ножницы. Впервые в стране завод освоил произв-во шахтного оборудования.

*И.М. Савицкий*

**ТЯНЬЦЗИНСКИЙ ДОГОВОР**, см. *Российско-китайские договоры*.



## У

**УБИНСКИЙ ФОРПОСТ**, рус. поселение на тер. совр. *Новосибирской обл.*, основан в 1722 на р. Убинке для охраны ясачных *барабинцев*. Форпост четырехугольный, обнесен валом, где стоял березовый палисад, по углам открытые «роскаты» для артиллерии. Гарнизон состоял из 50 казаков. В 1746 форпост перенесен на р. Каргат, а на его месте организована почт. станция *Московского тракта*, действовавшая до нач. XX в. В 1753 сюда переселены крестьяне из *Чаусского острога*. С. Убинское постепенно превратилось в землед. поселение. В 1859 в селе насчитывалось 146 дворов и 691 чел., церковь и часовня. Ныне с. Убинское — центр одним. р-на *Новосибирской обл.*

Лит.: *Резун Д.Я., Васильевский Р.С.* Летопись сибирских городов. Новосибирск, 1989.

Д.В. Раев

**УБОРЕВИЧ Иероним Петрович** (2 янв. 1896, дер. Антандрия Ковенской губ. — 12 июня 1937, Москва), военачальник; командарм 1-го ранга (1935). Из крестьян. Окончил Константиновское арт. училище (1916). Участник *Первой мировой войны* (поручик). В 1918 добровольно вступил в РККА. В 1918–20 командовал 18-й стрелк. дивизией, 14-й, 9-й, 13-й армиями. В 1921 — пом. команд. вооруж. силами Украины и Крыма. С авг. 1921 командовал войсками *5-й армии* и войсками *Восточно-Сибирского воен. окр.* С авг. 1922 — воен. министр *Дальневосточной республики* и главнокоманд. ее *Народно-революционной армией*. Под его рук-вом была разработана и осуществлена *Приморская операция*, в результате к-рой потерпела поражение *Земская рать* ген. *М.К. Дитерихса* и на Д. Востоке установилась сов. власть. В нояб. 1922 — дек. 1923 и в февр.—июне 1924 вновь командовал войсками *5-й армии*. С 1924 занимал пост зам. команд. войсками *Украинского воен. окр.*, с 1925 командовал войсками *Северо-Кавказского*, с 1928 — *Московского воен. окр.* В 1930–31 — зам. пред. Реввоенсовета СССР, нач. вооружений РККА. С 1931 — команд. войсками *Белорусского воен. окр.* Арестован по обвинению в подготовке воен. заговора в РККА, приговорен к расстрелу.

Награды: 3 ордена Красного Знамени.

Лит.: *Савостьянов В.И., Егоров П.Я.* Командарм первого ранга И.П. Уборевич. М., 1966; *Командарм Уборевич*. Владивосток, 1978.

Д.Г. Симонов

**УБРЯТОВА Елизавета Ивановна** (27 окт. 1907, Омск — 4 марта 1990, Новосибирск), тюрколог-якутовед, специалист по якут. диалектологии и синтаксису, д-р филол. наук (1950), проф. Окончила *Иркутский гос. ун-т* (1929). Работала учителем нач. нац. школы-интерната в *Дудинском р-не Таймырского (Долгано-Ненецкого) нац. окр.* С 1934 — аспирант Ленинградского ин-та народов Севера. Работала сначала науч. сотрудником, затем зав. сектором тюрк. языков Ин-та языкознания АН СССР, с 1966 руководила отд. филологии *Ин-та истории, филологии и философии СО АН СССР*.

У. является основателем якут. диалектологии, работала над созданием диалектол. атласов *тюркских языков СССР*. Ею создана стройная теория простого и сложного предложений, основанная на общности средств связи единиц разных уровней словосочетания этих предложений; мн. сделано в области исслед-я происхождения *якутского яз.* и его отношений к тюрк., монг. и *тунгусо-маньчжурским языкам*. Разработала теорию о происхождении тюрк. языков Сибири путем распространения одного из древ. тюрк. яз. (орхонско-тюрк., древнеуйгур., древнекыргыз.) в иноязыч. язык. среде. Засл. деятель науки Якутской АССР (1956), засл. деятель науки Тувинской АССР (1977).

Награды: орден Трудового Красного Знамени, 2 ордена «Знак Почета», медали.

Соч.: Очерк истории изучения якутского языка. Якутск, 1945; Исследования по синтаксису якутского языка. М.; Л., 1950. Ч. 1; Новосибирск, 1976. Ч. 2; Якутский язык в его отношении к другим тюркским, а также монгольским и тунгусо-маньчжурским языкам. М., 1960; Язык норильских долган. Новосибирск, 1985.

Лит.: *Коркина Е.И., Петров Н.Е.* Елизавета Ивановна Убрятова (К 70-летию со дня рождения) // Сов. тюркология. 1977. № 5; *Коркина Е.И., Слепцов П.А.* Е.И. Убрятова (К 80-летию со дня рождения) // Сов. тюркология. 1987. № 5.

Н.Н. Широбокова

**УГЛЕГОРСК**, город обл. подчинения в *Сахалинской обл.*, адм. центр одним. р-на. Расположен на зап. побережье о-ва *Сахалин*, на берегу Татарского прол. Японского моря, вдоль заболоченной поймы р. Углегорка, в 359 км к сев.-западу от *Южно-Сахалинска*, в 150 км к северу от ж.-д. ст. Ильинск. Через У. проходит автодорога от Лесогорска в *Холмск*. Порт. Основан после 1905. До 1945 — в составе Японии, потом возвращен России. До 1946 назывался Эсутору (назв. считают яп. искажением айнского Этуутуру — «между мысами»). С 1946 — г. Углегорск (от разрабатываемых в окрестностях залежей камен. угля). Числ. населения (тыс. чел.): 1959 — 17,9; 1970 — 17,9; 1979 — 18,4; 1989 — 18,4; 1998 — 17,5; 2002 — 13,4; 2007 — 12,3.

В У. с 1950-х гг. действуют комплекс. леспромхоз, заводы: целлюлозно-бумажный, «Стройдеталь»; комбинат строит. деталей, предприятия пищевой пром-ти, в т. ч. рыбоперерабат. з-д, моторно-рыболовная станция. Близ У. добывают камен. уголь. С 1950-х гг. в городе — 1 ср., 2 семилетние и 4 нач. школы, 2 школы раб. молодежи, рыболов. и мореход. школы, дом культуры, 6 клубов, 6 б-к. Сейчас в У. функционируют проф. училище, горный техникум, краевед. музей. Обелиск в честь 40-летия победы над фашист. Германией и милитарист. Японией.

Лит.: *Города Сахалинской области*. Южно-Сахалинск, 1978; *Материалы к своду памятников истории и культуры Сахалинской области*. Южно-Сахалинск, 1983; *Города России*: Энциклопедия. М., 1998; *Вся Россия*. Города и населенные пункты: Энциклопедия. М., 2001.

В.М. Рышков

**УГОЛЬНАЯ ПРОМЫШЛЕННОСТЬ**, отрасль *топливно-энергетического комплекса*, включающая добычу и переработку (обогащение и брикетирование) углей ископаемых. Уголь, идущий на топливо (энергет. угли), используется для отопления городов, производ-ва электроэнергии, металла, до сер. XX в. на нем работавшая ж.-д. транспорт. По разведанным запасам углей Россия занимает 1-е место в мире. За Уралом добывается осн. часть рос. угля и содержится более 80% разведанных запасов. В Сибири расположены угольные бассейны общерос. значения: Кузнецкий (крупнейший в стране,

один из крупнейших в мире) и Канско-Ачинский (его уголь самый дешевый). Особое значение имеет добыча коксующихся углей, из к-рых (путем нагрева без доступа воздуха) получают кокс — твердую, спекшуюся пористую массу с высоким содержанием углерода. Кокс применяется как топливо и восстановитель в металлургии и как фильтрующий материал в ряде хим. производств. В рос. добыче коксующихся углей 80% приходится на Кузбасс.

Сведения о залежах ископаемых углей в Сибири накапливались с нач. XVIII в. В 1721 рудоискатель Михайло Волков обнаружил выходы камен. угля на берегах Томи близ совр. *Кемерово* (с сер. 1840-х гг. для месторождений юга Зап. Сибири использовалось понятие «Кузнецкий бассейн», «Кузбасс»). Науч. экспедиции 2-й пол. XVIII — 1-й пол. XIX в. отмечали наличие угля в различ. р-нах Вост. Сибири и Д. Востока.

Первые попытки добычи угля в пром. целях предпринимались в Кузбассе в кон. XVIII в. В нач. 1850-х гг. дело дошло до регуляр. добычи: на Бачатской копи появились 2 небольшие шахты — «Николаевская» и «Покровская». Темпы роста добычи в Кузбассе были меньше, чем в др. угольных бассейнах страны (Уральском, Подмосковном и Донецком). В 1890 доля Кузбасса в общерос. добыче составляла 0,5%.

Одновр. началась добыча угля на Сахалине. С 1853 разрабатывались месторождения у мыса Дуэ, открытые годом ранее. Сначала работа велась воен. командой, в 1859 был выдан 1-й земельный отвод под частн. угледобычу. В 1860-е гг. сахалин. месторождения разрабатывались одновр. рус. и иностр. промышленниками, а также рос. казной, к-рая специально для угод. разработок учредила на Сахалине *каторгу* и *ссылку*. Добыча развивалась медленно, отчасти из-за удаленности в 1872 всех иностр. компаний (по полит. соображениям). Не помогла и передача в 1875 казен. копей (вместе с правом на использование каторжан) в аренду частн. лицу, затем — Об-ву разработок русских минеральных богатств «Сахалин». До *Русско-японской войны* наибольший объем добычи на Сахалине был достигнут в 1903: с острова вывезли 64 тыс. т угля. Это закрывало ок. трети потребности дальневост. пароходных флотилий и ж. д.

Новый этап развития сиб. углепром-ти связан со стр-вом *Транссибирской магистрали*, благодаря чему резко повысился спрос на уголь, появился целый ряд горн. предприятий. В 1896 началась добыча на Черемховском месторождении (Иркутский угольный бас.). На рубеже веков в Черемховском углепром. р-не (Черембассе) действовало уже неск. акцион. об-в и 20 мелких шахт. В 1917 добыча здесь составляла 1,27 млн т (по всей Сибири, без учета Д. Востока — 2,5 млн т). В это же время заметно ускорилось развитие Кузбасса, в т. ч. за счет создания новых шахт. В 1897 на севере Кузбасса начали работать Судженские копи Л.А. Михельсона, в 1898 — гос. Анжерские копи. В 1900 в Кузбассе добывалось 80 тыс. т угля (в 1890 — 20 тыс. т), темп роста добычи был выше, чем в др. регионах. Замет. вклад в развитие Кузбасса в 1910-е гг. внесло акцион. об-во «*Копикуз*» (Кемеровские и Кольчугинские копи). В 1913 Кузбасс обеспечил 45,9% сиб. добычи угля.

Добыча угля началась (хотя в меньших масштабах) и в др. р-нах, куда пришла ж. д. К 1905—18 относятся 1-е попытки освоения Канско-Ачинского угольного бас. В 1904 началась разработка Минусинского бас. (в т. ч. с 1908 — крупного Черногорского месторождения). В *Забайкалье* крупнейшим накануне революции стало Тов-во братьев Замятиных, владевшее Черновскими колями. В 1913 заложили 1-ю штольню в пос. Кивда, к-рый стал 1-м шахтер. центром Бурейского угольного бас. (*Амурская обл.*, ныне — *Хабаровский кр.*).

Стратегически важным было обеспечить топливную независимость рос. Приморья. Шахты в *Сучане* (ныне — Партизанск) разрабатывались (с 1901) силами казны; костяк шахтеров составили рабочие, переброшенные из Донбасса. В 1913 недалеко от Сучана были заложены 3 шахты, получившие назв. Зыбунного рудника (на его основе позднее возникнет г. *Артем*). В 1917 примор. шахтеры добыли 610 тыс. т угля.

Начиная с появления Транссиба и на протяжении XX в. добыча угля в Сибири, как правило, росла опережающими темпами по сравнению с общерос. производством. Только за 1913—17 доля Сибири в рос. угледобыче выросла с 5,6 до 8,9%. Тем не менее сиб. уголь сохранял лишь мест. значение.

Во время Гражданской войны угледобыча сократилась особенно сильно в Вост. Сибири. Рост возобновился в 1920. Для скорейшего восстановления осн. сиб. бассейнов в Кузбассе и Черемхово перебраивалась техника с Урала, из Москвы, Экибастуза. Новым явлением стало изменение уд. веса сиб. угольных бассейнов. Разработчики плана *ГОЭЛРО* (1920) предложили использовать уголь Кузбасса для расширения металлург. производ-ва на Урале (где не хватало собств. угля). В свою очередь, урал. металлурги, по мысли сов. экономистов, за счет расширения производ-ва смогли бы увеличить поставки железа в Сибирь. Этот подход, воплощенный в программе *Урало-Кузбасс*, привел к ускор. развитию угледобычи на юге Зап. Сибири. Кузбасс стал лидером в общесиб. производ-ве и распространил влияние за пределы своего региона. Немалую роль в этом сыграла *автономная индустриальная колония Кузбасс*, под управл. к-рой с 1922 по 1927 находились все шахты бассейна, кроме шахт Анжеро-Судженского р-на. В 1927/28 Кузбасс обеспечивал 76,5% суммарной добычи угля в Зап. и Вост. Сибири, Черембасс — 19,4%.

В годы *новой экономической политики* в У. п. действовала одна из немногих крупных концессий. Прекратив оккупацию Сев. Сахалина, японцы сохранили право продолжить уже начатую разработку месторождений. С 1925 до кон. 1930-х гг. (формально — до 1944) Северо-Сахалинское каменноугольное об-во добыло 1,6 млн т угля. С 1927 на острове действовали также и сов. шахты, восстановленные за счет переброски горнорабочих из Приморья.

Существ. вехой в развитии отрасли стали довоенные *пятилетки*. Индустриализация требовала металла, что, в свою очередь, заставляло ускоренно развивать У. п., прежде всего за счет увеличения числа шахт и шахтеров. 1-я и 2-я пятилетки — время преимущественного развития Кузбасса. Только за 1-ю пятилетку число кузбас. шахт выросло с 7 до 31, суммарная мощность шахтного фонда — с 3 до 9,7 млн т. Особенное внимание рук-во страны проявляло к добыче коксующихся углей, наиболее круп. и легкодоступные месторождения к-рых за Уралом располагались в Кузбассе. Доля коксующихся углей в общем объеме добычи стала рассматриваться как один из ключевых показателей. За 1928—37 она выросла в Кузбассе с 9,9 до 38%. За счет этого центр добычи здесь все больше смещался на юг: в 1932 на Прокопьевско-Киселевский р-н приходилось 32,2% добычи Кузбасса, в 1937 — 49,9%. Кузбасс приобрел всерос. значение. 55% кузбас. угля в 1937 направлялось за пределы региона, осн. потребителем (помимо ж. д.) была металлургия Урала. Неофициально Кузбасс именовали «вторым Донбассом», сравнивая его с гл. угольным бассейном СССР. С Кузбасса началась и механизация сиб. угледобычи. Число отбойных молотков здесь увеличилось с 68 в 1929 до 1 526 в 1932. Использовались десятки врубочных машин. Доля механизир. труда в шахтах выросла на порядок.

Одновр. с ростом произв-ва в Кузбассе наблюдалось значит. развитие др. угольных бассейнов. В 1928 с нач. разработки Сангарского месторождения появилась У. п. в Якутии. В 1934 получен 1-й уголь из Чульмаканского месторождения на юге Якутии (оно ценно залежами коксующегося угля). В 1935 заложена 1-я шахта на Гусиноозерском месторождении в *Бурятской АССР*. На новый уровень вышла разработка Буреинского бас.: забросив малопродуктив. разработки в Кивде, шахтеры перенесли центр приамур. угледобычи в пос. Райчиха. Но целенаправленное ускор. развитие началось в вост. регионах лишь в 3-й пятилетке, когда восточносиб. показатели роста угледобычи опередили показатели Кузбасса. В 1938 началась добыча угля в различ. частях *Магаданской обл.* В 1941 открылась самая вост. шахта России — «Беринговская» (месторождение Бухты Угольной, Анадырская угленосная площ.). Это позволило снабжать Цукотку углем без необходимости возить его из Приморья или с Сахалина.

В У. п. Зауралья стали использовать новую технологию — открытую добычу, к-рая в Вост. Сибири была внедрена накануне войны. В отличие от шахтных разработок открытая добыча не связана с риском для жизни шахтеров и позволяет рабочему, оснастному необходимой техникой, добывать за смену гораздо большее кол-во угля. Повышение доли открытой добычи в общем объеме разработок сразу стало еще одним ключевым показателем для оценки успехов У. п. В 1940 открытая добыча обеспечила 5,6% всей восточносиб. добычи угля.

Рост сиб. угледобычи в годы 1-х пятилеток обогнал даже высокие общесоюз. показатели. В течение 1929—37 добыча угля в СССР увеличилась на 360,4%, в Зап. Сибири — 680,4, в Восточной — 574,8%. Как следствие, вклад Сибири в сов. угол. фонд вырос с 10,2 до 18,5%.

Накануне войны добыче угля уделялось особое внимание: в мае 1939 заказы У. п. приравнивались к оборонным. Начавшаяся война еще отчетливее показала стратег. значение угля. С потерей Донбасса, а затем и Подмосковского бас. Сибирь в 1942 достигла высшей (для сов. периода) доли в общесоюз. произв-ве: 38,5% всего угля и 76,4% — коксующегося. Регион стал крупнейшим в стране поставщиком угля, несмотря на сокращение произв-ва из-за ухода части рабочих на фронт (только с 1943 началось восстановление произв-ва в Кузбассе, с 1944 — в Вост. Сибири).

Пятилетка 1946—50 оказалась для сиб. У. п. трудной. Темп роста добычи угля оказался ниже, чем в целом по стране, т. к. осн. силы были брошены на ускор. восстановление Донбасса. Тем не менее качеств. развитие происходило. В Кузбассе появились 1-е карьеры, где применялась открытая добыча. В Вост. Сибири на открытую добычу пришлось  $\frac{3}{4}$  всех вводимых мощностей. Развитие этой тенденции приведет к тому, что в 1960 открытая добыча в Вост. Сибири даст более 60% угля (по Сибири в целом —  $\frac{1}{3}$ , по СССР —  $\frac{1}{5}$ ). В годы 4-й пятилетки началась масштаб. разработка Канско-Ачинского бас. В 1950 здесь вступил в строй крупнейший в то время в Сибири «Ирша-Бородинский» разрез.

Новое качество развития У. п. в 1950-е гг. связано с внедрением новой техники. На смену отбойному молотку и врубовой машине пришли комбайны. Число проходческих комбайнов на шахтах Зап. и Вост. Сибири увеличилось за десятилетие с 3 до 184, очистных комбайнов — с 75 до 338. Доля комбайновой добычи выросла с 0,3 до 20,5% от общего произв-ва. Повышалась и механизация открытой добычи (использование бульдозеров, экскаваторов, паровозов и электровозов). Еще одна технол. новинка 1950-х гг. — подземная гид-

равлич. добыча, при к-рой выемка и транспортировка угля осуществляются водяным потоком. В 1960 гидравлич. способом в Кузбассе добыли 1,2 млн т угля, что составило 1,5% от общей добычи бассейна и 47,2% от всей гидродобычи по стране. Этот метод, как и открытая добыча, относится к передовым, т. к. снижает риск и повышает производительность шахтер. труда.

Наряду с гидродобычей пытались внедрить метод подземной газификации угля, единственно рентабельный при разработке глубокозалегающих и тонких пластов, а также при доработке старых шахт. Сущность технологии заключается в бурении скважин до угол. пласта и создании управляемого очага горения, в к-ром протекает процесс газификации. Полученный газ (смесь метана, оксида углерода, водорода и паров воды) может быть использован как сырье в хим. пром-ти или в кач-ве топлива на теплоэлектростанциях. В СССР технология подземной газификации подходила гл. обр. для бассейнов европ. части страны, частично — для Кузбасса, однако широкого распространения не получила. Дело ограничилось созданными в нач. 1960-х гг. опытно-пром. установками (одна из них — в Кузбассе).

1950-е гг. стали самыми благоприятными для У. п. Но уже в 1956 рук-во страны приняло стратег. решение об изменении топлив. баланса страны в пользу углеводород. сырья. В след. десятилетие это решение получило мат. подкрепление за счет освоения круп. нефтегазовых месторождений Зап. Сибири. Первоочеред. внимание стало уделяться *нефтегазовому комплексу*, финансирование У. п. ухудшилось. Сыграло роль и значит. развитие в 1960—70-х гг. *гидроэнергетики*, в частн., стр-во в Вост. Сибири неск. круп. *гидроэлектростанций*. Изменение приоритетов наложило на общие для сов. пром-ти проблемы орг-ции труда. Как следствие, с 1960-х гг. в У. п. все более отчетливо прослеживаются кризис. явления.

Несмотря на продолжение роста добычи в абс. цифрах, итоги 1-й пол. 1960-х гг. показали частое недовыполнение планов. В 1967 пятилетнее задание для Кузбасса пришлось сокращать по ходу пятилетки. Рост производительности труда стал отставать от роста добычи (в Кузбассе производительность даже сокращалась). Отставало внедрение новой по мировым стандартам техники (узкозахватные комбайны). Особенно существенным (ок. 50%) было отставание по плану введения новых шахт и разрезов. Это сказалось во 2-й пол. 1970-х и в 1980-е гг. С 1977 отрасль стала убыточной. В 1979 и 1980 имело место сокращение абс. объема добычи, сменявшееся застоем. Перестала увеличиваться доля коксующихся углей в общей добыче Кузбасса (41% в 1975, 40,6% в 1980).

Однако в этот же период, несмотря на кризис. явления по отрасли в целом, вступили в строй исключительно круп. угол. предприятия. Усилению концентрации произв-ва способствовал курс на предпочт. развитие открытой, а не шахтной разработки (в 1980-м открытая добыча обеспечивала 55% всего сиб. угля). В 8-й пятилетке (1965—70) в Забайкалье начал работать один из крупнейших разрезов Сибири — «Харанорский», поставляющий уголь далеко за пределы своего бассейна. В 1973 вступила в строй 1-я очередь крупнейшей в стране шахты «Распадская» (Кузбасс, мощн. 6 млн т в год). В 1972 выдали 1-й уголь горняки разреза «Бикинский» (ныне — «Лучегорский»). Он стал осн. источником топлива для выстроенной близости Приморской ГРЭС, обеспечивающей электричеством Приморский и Хабаровский кр. В 1988 разрез дал 7,8 млн т угля из 20,5 млн т, добытых в Приморье. Активизировалось освоение южнокут. запасов. В 1964 на Чульмаканском месторождении началась открытая разработка угля,



ставшая основой для «Нерюнгринского» разреза (его 1-я очередь вступила в строй в 1979). «Нерюнгринский» — один из крупнейших за Уралом, в 1989 здесь добыли 14,9 млн т угля, что составило 86% всей добычи «Якутугля». С этим разрезом связано создание Южно-Якутского топливно-энергетического комплекса. Юж. Якутия обладает крупнейшими на Д. Востоке запасами коксующегося угля, пригодными для открытой разработки. С кон. 1970-х гг. в связи с созданием Канско-Ачинского топливно-энергетического комплекса вышло на новый уровень освоение угол. запасов Красноярской кр. В 1980 разрезы «Ирша-Бородинский» и «Назаровский» (Канско-Ачинский бас.) дали 33,5 млн т угля (80% всей добычи «Красноярскугля»). Увеличив добычу с 21,6 млн т в 1970 до 52,3 млн т в 1990, Канско-Ачинский бас. вышел на 2-е место в Зауралье со значит. отрывом от Черембасса (24,3 млн т в 1990). На разрезах Вост. Сибири испытывалась самая мощная новейшая техника (в т. ч. роторные экскаваторы, позволяющие задействовать на 2 порядка меньше рабочих, чем при подзем. разработке).

В нач. перестройки повсеместно отмечался рост добычи и производительности труда шахтеров. Но летом 1989 большинство угол. бассейнов страны охватила шахтер. забастовка, начавшаяся в Кузбассе. Вместе со всем народ. хоз-вом отрасль вступила в кризис. За 1988—2000 произв-во угля в России сократилось с 425,4 млн до 257,9 млн т (в Кузбассе — с 159 млн т в 1988 до 92 млн т в 1997). В 1993 началась разработка программы реструктуризации У. п. России. На деле реструктуризация проводилась под диктовку Международного банка реконструкции и развития и свелась к закрытию мн. нерентаб. шахт (таких оказалось большинство). В некоторых случаях это привело к полной ликвидации угол. специализации р-на. Особенно значит. последствия имела реструктуризация в Приморье, где закрылись все шахты в бывш. шахтер. городах Артеме и Партизанске. Попавшее в зависимость от привозных углей Приморье зимой 2000/01 испытало острый энергет. кризис.

В 1998—99 падение в отрасли прекратилось, в Кузбассе начался его осязаемый рост. В 2005 Кузбасс добыл 167 млн т угля, превысив докризис. уровень. Вновь вводятся в строй новые добыв. предприятия; восстанавливаются нек-рые из закрытых в 1990-е гг. шахт. За счет Кузбасса Россия занимает 6-е место в списке ведущих мировых экспортеров коксующегося угля. Менее успешно идут дела в др. крупнейших бассейнах. В нач. XXI в. закрывались, так и не добившись рентабельности, последние шахты на Д. Востоке. Сложным остается положение в Черембассе, где осуществляется переход от истощенных Черемховского и Тулунского месторождений к Мугунскому. В 2006 добыча угля в Иркутской обл. составила 10,1 млн т (в 1990 — 24,3 млн т). В Красноярском кр. (КАТЭК) в 2005 добыто 32 млн т (против 55 млн т накануне кризиса). Тем не менее У. п. по-прежнему является для Сибири одной из отраслей специализации не только в общерос., но и в мировом разделении труда. Принимаемые пр-вом РФ меры по увеличению доли угля в произв-ве электроэнергии и благоприят. ценовая конъюнктура на мировых угол. рынках являются предпосылками для ускор. развития угольн. компаний Сибири.

Лит.: Карпенко З.Г. Кузнецкий угольный. 1721—1971. Кемерово, 1971; Заболотская К.А. Угольная промышленность Сибири (конец 1890-х — начало 1990-х гг.). Кемерово, 1995; Угольная промышленность Кузбасса. 1721—1996. Кемерово, 1997; История угледобычи в России. М., 2003; Чурашев В.Н., Маркова В.М., Потатов В.П. и др. Крупнейшие угольные проекты в стратегии социально-экономического развития Сибири // Нефтегазовая вертикаль. 2005. № 10.

К.А. Заболотская, А.Ю. Карпинин,  
А.К. Кириллов, В.Н. Чурашев

**УГУЖАКОВ Василий Архипович** (7 янв. 1925, с. Ораки Хакасского у. — 21 авг. 1999, Абакан), гос. и обществ. деятель. Участник Великой Отечественной войны. Окончил Центр. комсомол. школу при ЦК ВЛКСМ (1951), Абаканский педагогический ин-т (1953). Работал секр., 1-м секр. обкома ВЛКСМ, секр. и 2-м секр. Абаканского горкома КПСС, 1-м секр. Аскизского, секр. Хакасского обкомов КПСС. В 1967—82 — пред. Хакасского облисполкома. Будучи на пенсии, с 1982—99 — пред. Респ. совета ветеранов войны и труда. Неоднократно избирался депутатом Верховного Совета РСФСР. Именем У. названа улица в Абакане.

Награды: ордена Отечественной войны I и II ст., Трудового Красного Знамени, Дружбы народов, 2 ордена «Знак Почета», медали.

Лит.: Трошкин А.Ф. Заслуженные работники — гордость и золотой фонд Республики Хакасия. Абакан, 2002.

В.Н. Тугужекова

**УДАЧНЫЙ**, город район. подчинения в Мирнинском улусе (р-не) Респ. Саха (Якутия). Расположен на лев. берегу р. Далдын в 572 км к сев.-западу от Мирного. Основание связано с открытием алмаз. месторождения — кимберлитовой трубки «Удачная»: п. г. т. (1968), город (1988). Числ. населения (тыс. чел.): 1979 — 12,0; 1989 — 20,0; 1998 — 17,2; 2002 — 15,7; 2007 — 15,3.

Ведется добыча алмазов, работают Удачинский горно-обогатит. комбинат, автотранспорт. предприятия, производятся строит. материалы. Соц.-культ. сфера: дом культуры, проф.-техн. училище.

Лит.: Якутская энциклопедия. М., 2005.

Е.Н. Туманик

**УДИНСКИЙ ОСТРОГ**, назв. Улан-Удэ в 1689—1735.

**УДМУРТЫ**, самоназв.: удмурт, утморт, уртморт, укморт. Корен. население Удмуртской Респ. Прежде У. были известны под именем аров, арян, арских людей, чуди отягской, отяков, вотяков. Самоназв. «удмурт» зафиксировано в XVIII в., официально признано — в 1932.

У. делятся на сев. и юж. группы. Среди сев. У. проживает особая этнич. группа — бесермян.

Осн. территория расселения — Удмуртская Респ. (460 584 чел.), входящая в Уральский федеральный окр. По переписи 1939, в РСФСР проживало 600 005 У., в Сибири и на Д. Востоке — 17 633; 1970 — 678 393, 28 756 соотв.; 1979 — 685 718, 30 412; 1989 — 714 833, 34 200. В РФ, согласно переписи 2002, числ. У. составляет 636 906 чел., в Сибирском и Дальневосточном федеральных окр. — 17359 чел.

У. относятся к вятско-камскому сублапоноидному типу, для к-рого характерно преобладание европеоид. черт при наличии нек-рых монголоид. признаков.

Удмурт. яз. относится к пермской группе финно-угор. языков. В нем выделяют 4 наречия: северное, южное, периферийно-южное и бесермянское. Письменность создана на основе рус. алфавита. Распространено удмуртско-рус. двуязычие.

Основой для формирования У. послужили автохтон. племена Волго-Камья. Истоки удмурт. этногенеза исследователи возводят к ананьинской археол. культуре (VIII—III вв. до н. э.). Самые ранние сведения об У. содержатся в сочинениях араб. ученых и путешественников XII в.; позднее об У. сообщают рус. источники XV в. В эпоху Средневековья происходит разделение У. на северных и южных. На сев. У. значит. воздействие оказали русские, у юж. У. сильнее ощущалось тюрк. влияние.

Преобладающую роль в хоз-ве играло земледелие. Для У. было характерно «лесополье». Сеяли рожь, овес,

ячмень. В юж. р-нах культивировали также пшеницу, горох, гречиху, полбу, коноплю. Огородничество у У. играло незначит. роль. Выращивали капусту, огурцы, редьку, брюкву и т. д. Разводили лошадей, коров, свиней, овец, домаш. птицу. Промышляли пушного зверя, боровую дичь. Орудиями охоты служили лук и стрелы, ловушки, капканы. Рыболовством в осн. занимались для собств. нужд. Рыбу ловили сетями, крючками, лучили остройгой. Занимались пчеловодством.

Из ремесел наибольшее развитие получили ткачество и деревообработка, а также изготовление веревок, смолок, курение, кожевенное и валяльное кустар. произв-ва.

Удмурт. деревни — гурт — располагались по берегам рек, озер, вблизи родников. До сер. XIX в. преобладали беспорядочный или кучевой тип поселений. Затем появляется уличная планировка. Традиц. жилище — наземная бревенч. изба (корка) с холодными сенями (корказь).

Одежду в прошлом шили из домаш. холста, пестряди, сукна и овчины. В традиц. костюме У. выделяют сев. и юж. варианты, к-рые подразделяются на ряд локал. костюм. комплексов. Муж. костюм состоял из рубахи с разрезом на прав. стороне груди и штанов. Верх. одеждой служил сукон. кафтан. Зимой носили шубы. Большую роль в costume играли пояса. Голов. уборами служили валяные шляпы, бараньи шапки (изьы) с ушами, иногда крытые материей. На ноги надевали холщовые или шерст. онучи и лыковые лапти, зимой — валенки.

Костюм. комплекс женщины-У. состоял из туникообразной рубахи (дэрем), в юж. р-нах с широкими оборками по низу, передника (айгийет, азькышет), вязаных узорных чулок и носков. Летней верх. одеждой в сев. р-нах служил холщовый халат (шортдэрем) с короткими рукавами, в южных — камзол или безрукавка (саестэм), теплой верх. одеждой — кафтан и шуба. Обувью служили лапти (кут), башмаки (ката), валенки. Голов. уборы удмурток — голов. полотенце (чалма), налобная повязка (йёркертэт), платок (кыгийет), высокая берест. шапка, обшитая холстом и украшенная лентами, бисером, раковинами (айшон), на к-рую накидывали вышитое покрывало (сюльк). Девичьи голов. уборы — платок, празднич. налобная повязка (укогут), холщовая шапочка, украшенная монетами, вышивкой, бисером (такъя). Удмурт. женщины носили нагруд. украшения из монет и бисера, чересплетные перьязы, серьги, цепочки, кольца, перстни, браслеты, бусы, ожерелья. Костюм дополняли вышитые нагрудники (муресазь, кабачи). Бесермянская одежда отличалась своеобразием и находила аналогии в costume татар-мишарей и чувашей.

В пище У. наблюдается сочетание земледел. и скотоводч. традиций. Варят разнообразные супы (шьд), каши (жук). Выпекают традиц. хлеб. изделия. Распространены блюда из яиц.

Календар. празднич. обрядность подчинена земледел. образу жизни. Весенне-летний цикл (Масленица (войдыр), праздник первой борозды, праздник распутившейся зелени (куарсур) и проч.) связан с подготовкой и проведением земледел. работ, нацелен на обеспечение хорошего урожая; основу осенне-зимних обрядов (обряды благодарения после завершения посевной, праздник, приуроченный к нач. забоя скота (вьль шьд), толсур (день зимнего солнцестояния) и проч.) составляли благодарств. мероприятия в честь собранного урожая, утверждения дальнейшего благополучия.

Религ. верования характеризуются синтезом православия и дохристиан. религ. воззрений. Из языч. божеств У. почитали Инмара — бога неба, Кыльдысина — творца, бога земли, Куазь — бога неба, погоды. Сохранялись представления о леших, домовых, водяных,

баниках. Выразительной особенностью традиц. религ. представлений У. остается почитание священных рощ — луд (киреть). Из семейно-родовых культов следует упомянуть особо сакральное отношение к родовым или семейным святилищам — воршудам.

Устное народ. творчество У. представлено мифами, преданиями о древ. истории народа, сказками, поговорками и пословицами, загадками. Традиц. музык. инструменты У. — гусли (крэзь), варган (ымкрэзь), свирель (чипчирган), волынка (быз) и др.

Совр. этнич. процессы характеризуются изменением соц. структуры У. Около половины У. — гор. жители, занятые в пром. произв-ве. Развивается обществ. движение, создаются этнонац. орг-ции У., развивается проф. искусство.

Лит.: *Народы Поволжья и Приуралья*. Коми-зыряне. Коми-пермяки. Марийцы. Мордва. Удмурты. М., 2000; *Томская область: народы, культуры, конфессии: Энциклопедия*. Томск, 2007; *Удмурты*. М., 2005.

**УДСКИЙ (УДСКОЙ) ОСТРОГ**, рус. поселение на берегах р. Уда в XVII—XIX вв. В авг. 1639 краснойр. казак И.Ю. Москвитин по рекам Алдан и Мая вышел на р. Уда и спустился до Удской губы, где перезимовал в построенном им зимовье. Затем москвитинцы совершили короткое плавание до р. Охота, а в 1640 морем дошли до устья Амура. После ухода Москвитина зимовье было заброшено и сожжено. 2-е поселение возникло в 1653, но и оно просуществовало недолго. Окончательно рус. поселение здесь основано в 1679 якут. казаками в ниж. течении Уды, в 6 верстах выше устья. В 1681 зимовье окружили дерев. палисадом с бойницами в 2 ряда, на углах сделали «роскаты» для пушек, поселили 40 казаков. В 1735 возле острога поселилось 10 крест. семей. В сер. XIX в. У. о. находился в 90 верстах от устья реки на ее левом берегу. Ныне — с. Удское в р-не им. Полины Осипенко *Хабаровского кр.*, расположенное на лев. берегу Уды при впадении в нее Май.

Лит.: *Резун Д.Я., Васильевский Р.С.* Летопись сибирских городов. Новосибирск, 1989.

*Д.В. Раев, Д.Я. Резун*

**УДЭГЕЙСКИЙ ФОЛЬКЛОР**. Устоявшейся классификации жанров У. ф. нет. Выделяются неск. групп произведений народ. поэзии: ниманку, тэлунгу, ехэ, культовый фольклор, игры, музык. импровизации, фольклор малых форм. К тэлунгу относятся различ. виды мифов, истории о случаях на охоте, на промысле, ист. и родовые предания, шаман. легенды. Их объединяет установка на достоверность описываемых событий. Даже мифол. рассказы воспринимаются как повествования о происшедшем реально. Тэлунгу обычно невелики по объему, рассказываются подчеркнуто простым, бытовым языком. В них нет песен. вставок, аллитерации, ритмизации, тропов. К ниманку относятся и героич. сказания, и сказки (волшеб., бытовые, этиологические); во всех их разновидностях в той или иной степени сохранилось мифол. содержание. Характер. черта героич. ниманку — поющие монологи персонажей. Они всегда сопровождаются особыми заповедными словами, ныне уже утратившими самостоят. значение (это черта, по-видимому, очень древняя, характерна для фольклора всех тунгусо-маньчжур. народов). У каждого персонажа свое уник. заповедное слово. Песен. вставки встречаются и в сказках (обычно в форме диалога). Язык ниманку резко отличается от бытового. Для монологов характерны стихотвор. ритм, аллитерация. В ниманку употребляются особые «сказочные» слова, не используемые в обыден. речи; присутствуют устойчивые эпич. и сказоч. формулы, богатые сравнения, иносказания. Ехэ (или йехэ) — народ. песни —

по тематике делая на трудовые, лирич., колыбел., шуточные. Весьма распространена импровизация; как правило, на общеизвестный устойчивый мотив импровизируется новый текст, может варьироваться и сам напев. Нередко пение сопровождается звукоподражаниями, особыми звуковыми эффектами. У удэгейцев известны различ. песен. традиции: лирич., эпич. речитативная, магич. (песни, исполняемые от имени духов). Пением сопровождаются традиц. игры — гуси. Понятие песни для удэгейцев связано в первую очередь с мелодией, а не с текстом, поэтому нередко встречается пение совсем без слов. В особую группу выделяют шаман. песни — ейни. У каждого шамана была своя песня, с опред. мелодией и текстом. Особенно распространены шаман. песни для призвания духов-покровителей, их тексты практически непередаваемы. Существуют и др. обряд. песни — лечеб., погребальные.

Собиратели У. ф. — В.К. Арсеньев, Е.Р. Шнейдер, Дж. Кимонко, В.Т. Кялундзюга; исследователи — А.М. Айзенштадт, Ю.И. Шейкин, В.В. Подмаскин, М.Д. Симонов, А.Х. Гирфанова.

Лит.: История и культура удэгейцев. Л., 1989; Фольклор удэгейцев: Нимаку, талунгу, ехэ. Новосибирск, 1998 (Памятники фольклора народов Сибири и Дальнего Востока. Т. 18).

Ю.В. Лиморенко

**УДЭГЕЙСКИЙ ЯЗЫК.** Относится к юж. группе *тунгусо-маньчжурских языков*. Имеет достаточно сложную фонетич. систему: гласные подразделяются на краткие (10), долгие (10), прерывные, включая дифтонги (8), и аспирированные (10); согласные (20) классифицируются по актив. органу (губно-губные, передне-, средне- и заднеязычные, глоточные, гортанные), звонкости-глухости, хар-ру преграды, создаваемой произносительными органами (смычные, щелевые, дрожащие), участию носового резонатора (носовые/неносовые). Действует закон сингармонизма. Самостоят. части речи: имя существительное, имя прилагательное, глагол, наречие. Местоимения, причастия, деепричастия, т. н. образные слова являются разрядами указанных самостоят. частей речи. Для У. я. характерны следующие словоизменит. категории: склонение и притяжание для имен существительных, спряжение для глагола. Наречия и прилагательные неизменяемы (прилагательные склоняются только в заместит. употреблении). Притяжат. конструкция с существительными строится, как правило, по 2-му типу изафета. Служеб. разряд — послелого, частицы. В У. я. преобладают простые предложения, сложные образуются преим. соположением неск. простых.

У. я. используют, как правило, люди пожилого возраста и только в быт. общении. Молодежь не знает родного языка. Люди моложе 40 лет У. я. активно не владеют, хотя нек-рые понимают быт. речь. По переписи 2002, в РСФСР проживает 1 657 У., языком владеют 227 чел.

В У. я. в наст. время выделяют хорский, бикинский, самаргинский диалекты. Граммат. строй и синтаксис едины для всех, различия отмечаются в фонетике и лексике (как правило, за счет контактов с соседними языками или диалектами). Однако в силу миграц. процессов происходит их нивелировка.

В кон. 1930-х гг. для У. я. Е.Р. Шнейдером был создан алфавит на основе латиницы, стали издаваться учебники для мл. классов. Однако в 1940-х гг. обучение в школе на У. я. было прервано, а язык долгое время оставался бесписьменным.

В 1948–49 на рус. яз. была опубл. повесть Дж. Кимонко «Там, где бежит Сукпай», выдержавшая неск. изданий. Однако ее удэгейский текст не сохранился.

Примерно с сер. 1980-х гг. исследователи вновь обратились к изучению У. я. Сотрудником Ин-та фи-

дологии СО РАН (Новосибирск), канд. филол. наук М.Д. Симоновым совместно с хорской удэгейкой, знатоком *удэгейского фольклора* В.Т. Кялундзюгой был составлен проект орфографии У. я. на основе кириллицы. Появились букварь, 2 словаря, грамматика У. я. Центры изучения У. я. — Ин-т филологии СО РАН, Ин-т лингвистических исследований РАН и Российский гос. педагогический ин-т им. А.И. Герцена (С.-Петербург).

Лит.: *Кормушин И.В.* Удыгейский (удэгейский) язык: Материалы по этнографии. Очерк фонетики и грамматики. Тексты и переводы: Словарь. М., 1998; *Кялундзюга В.Т., Симонов М.Д.* Словарь удэгейского языка. Хорский диалект: В 3 т. Стеншев, 1998; *Кялундзюга В.Т.* Удиэ кэйэвэни онойти (букварь). Хабаровск, 1999; *Вахтин Н.Б.* Языки народов Севера в XX веке. Очерки языкового сдвига. СПб., 2001; *Nikolaeva I, Tolskaya M.* A Grammar of Udihe. Berlin, The Hague: Mouton de Gruyter, 2001; *Гирфанова А.Х.* Словарь удэгейского языка. СПб., 2001; *Языки народов России: Красная книга. Энцикл. словарь-справочник.* М., 2002.

А.О. Трофимова

**УДЭГЕЙЦЫ** (самоназв. удэге, удэ, udiha), корен. народ *Хабаровского и Приморского кр.* РФ. Исконными землями обитания являлось побережье Японского моря вдоль Сихотэ-Алиня, где стойбища располагались преим. в низовьях впадающих в море рек, в полосе ок. 600–700 км с юга на север. Числ. по переписям (тыс. чел.): 1897 — 1 842, 1926 — 1 357, 1939 — 1 701, 1959 — 1 395, 1970 — 1 396, 1979 — 1 431, 1989 — 1 902, 2002 — 1 657, в т. ч. в Приморском кр. — 918, в Хабаровском кр. — 613.

Антропологически У. относятся к дальневост. типу сиб. монголоидов. *Удэгейский яз.* бесписьм., относится к тунгус. ветви тунгусо-маньчжур. язык. семьи, формировался как результат взаимодействия тунгус. (сев.) и маньчжурско-нанайского (юж.) лингвогенетич. типа.

Этнич. основу У. составила группа тунгус. родов, родственных орочам, к к-рым примешались нек-рые палеоазиатские (у сев. У.) и маньчжурские (у юж.) элементы. Во 2-й пол. XIX в. в р-не обитания У. временно селились *китайцы*, приехавшие в Приморье на заработки без семей. Мн. китайцы женились на удэг. девушках, в результате чего в XX в. сформировалась этнич. группа тазы. В это же время началось освоение *Уссурийского кр.* русскими; взаимодействие с новопоселенцами оказало влияние на экономику и культуру У. До наст. времени У. не консолидировались в единую этнич. общность. Несмотря на гос. политику по селеению, У. продолжают жить дисперсно. Подразделялись на 8 территор. групп (по назв. тех рек, где обитали): хорские (хункэ), бикинские (бикинкэ), иманские (иманка), анюйские (унинкэ), самаргинские (самаргинка), хунгарийские (хунгакэ), приморские (намунка), курурмийские. В наст. время продолжают существовать лишь первые 5 территор. групп.

Основной хоз. деят-ти У. являлись охота и рыболовство с небольшой долей собирательства. Наибольшее промысл. значение имел дальневост. лось. Занимались также пушным промыслом. Осн. орудиями охоты до проникновения в среду У. ружей (с нач. XIX в.) и метал. капканов были лук, копьё, самострелы и ловушки. Для обитателей р. Усури были характерны также пантовый и женьшеневый промыслы. Эту продукцию сбывали (начиная со 2-й пол. XIX в.) приезжавшим сюда купщикам — китайцам. В летний сезон У., особенно приморские, занимались промыслом рыбы лососевых и др. пород. Вдоль мор. берега ставились запоры с ловушками, неводы. Широко использовались многообразные крючки, удочки, остроги и гарлуны. Среди средств передвижения были долбленные лодки с плоским дном, что было связано с необходимостью передвижения по мелководью. Охотничьи лыжи были заострены и загнуты с обоих концов, с наклеенным на ходовую



поверхность камусом, в длину выше роста человека. Были лыжи без меха, «голицы». Передвигались также на груз. нартах, запрягаемых собаками.

Осн. жилищем У. было зимнее, от срубных полуземлянок с 2-скатной крышей и кановым отоплением до 3-камерных двускат. шалашей с 2–3 очагами. Среди легких жилищ были 4-угольные домики, конич. чумообразные, 2-скатные. Одежда, обувь, голов. уборы У. в общих чертах были сходны у мужчин и женщин: тканевый халат покроя кимоно с застежкой на прав. боку (жен. был длиннее муж. и богаче орнаментировался), носили и халаты из рыбьей кожи. Под халатом — штаны с ноговицами, у женщин — длинные нагрудники эвенкийского типа, расшитые бисером, с метал. подвесками. Для изготовления промысл., зимней одежды и обуви использовали рыбью кожу, меха, шкуры, камусы, замшу и т. п. Праздн. муж. и жен. одежда обильно украшалась орнаментом. Влияние рус. костюма сказывалось уже в XIX в. — появились муж. рубахи, брюки.

Пища У. была неодинаковой у разных их групп: у жителей притоков Амура и у приморских У. преобладала рыба, у обитателей притоков Усури соотношение рыбной и мясной пищи было обратным. У последней группы опред. роль в пище играли огород. овощи, у первых большее место занимали дикорастущие.

В соц. сфере удэ. об-во характеризовалось явными признаками родовой структуры. Все члены рода являются кровными родственниками. Род был строго экзогамн. Нередко семьи различ. род. принадлежности для обретения большей защищенности объединялись в экзогамные союзы родов.

В основе мировоззрения У. лежали анимистич. представления, из к-рых возник культ хозяев природы, тесно связанный с промысл. обрядами и почитанием таких животных, как медведь, тигр, выдра и др. Большую роль в жизни У. играл *шаманизм*, также связанный с верой в духов. Первонач. существовало лишь семейное шаманство, к-рое со временем стало вытесняться профессиональным. Каждый шаман имел своих духов-покровителей и духов-помощников, изображавшихся в виде человечков, зверей, рыб, птиц и насекомых.

Фольклор У. включает сказки, мифы, предания, песни, пословицы, поговорки. Праздники сопровождалась танцами, игрой на однострунной скрипке, флейте. В орнаментах на бересте, дереве, кости просматриваются древ. мотивы.

Сегодня в местах традиц. проживания У. сокращаются охотничьи и рыболов. угодья. В результате частых перемещений, снижения рождаемости и увеличения смертности, преобладания смешанных браков и др. соц.-экон. причин утрачивается нац. культура и забывается язык. Худ. лит. на родном языке нет. Большинство У. говорят на *русском*, *нанайском* и *орочском яз.* Устойчивость самосознания в значит. степени поддерживается нац. интеллигентией и обществ. объединениями.

Лит.: Кармушин И.В. Удэгейский (удэгейский) язык: Материалы по этнографии. Очерк фонетики и грамматики. Тексты и переводы: Словарь. М., 1980; Старцев А.Ф. История социально-экономического и культурного развития удэгейцев (середина XIX — нач. XX в.). Владивосток, 2000.

Е.В. Антропов

**УЕЗД**, адм.-тер. единица, включавшая *город* с подчиненными ему *волостями*. В России известен с XIII в., а с кон. XVI в. становится осн. единицей адм.-тер. деления. В Сибири формирование У. шло по мере включения в состав России новых территорий. К кон. XVI в. были образованы Верхотурский, Туринский и Пельмский у. В XVII в. на тер. Сибири оформились 20 У., входивших в 4 *разряда*: Берёзовский, Верхотурский, Пельмский, Тарский, Тобольский, Туринский, Тюменский, Кетский, Кузнецкий, Нарымский, Сур-

гутский, Томский, Якутский, Илимский, Албазинский, Енисейский, Иркутский, Красноярский, Мангазейский и Нерчинский. Они возглавлялись уезд. *воеводами*.

В соотв. со II областной реформой Петра I в 1719 У. заменялись *дистриктами*, подчиненными земским комиссарам. В Сибири прежнее уездное деление фактически сохранялось. В 1727 У. восстановили во главе с городским воеводой. С 1775 адм.-полит. власть в У. осуществлял исправник. В ходе реформы М.М. Сперанского в 1822 У. были преобразованы в *округа*. В кон. XIX — нач. XX в. округа на большей части тер. Сибири и Д. Востока были вновь преобразованы в уезды. Окр. деление сохранилось лишь в *Якутской обл.* Высшей адм. и судеб. инстанцией стал уезд. съезд *крестьянских начальников*, в к-рый входил и исправник. В кон. XIX в. в 4 *губерниях* и 5 *областях* Сибири насчитывалось 56 У.

После Февр. революции власть в У. переходит в руки комитетов обществ. безопасности. Им на смену пришли комиссары Временного пр-ва. В кон. 1917 — нач. 1918 в регионе устанавливается сов. власть. После ее свержения У. управлялись как комиссариатами, так и коллегиальными комиссариатами. С авг. 1918 устанавливается единоначалие уезд. комиссаров. В кон. 1918 они переименовываются в управляющих. По мере установления частями Кр. армии контроля над тер. У., гражд. упр-ние ими передавалось *революционным комитетам*. Затем осуществлялся переход к сов. системе управления. Делегаты уезд. съезда советов избирали уисполком, к-рым руководил председатель. Полит. контроль над деят-тью исполкома осуществлял уком РКП(б) во главе с секретарем.

В сер. 1920-х гг. в ходе *районирования* в новообразованных *Уральской обл.*, *Сибирском* и *Дальневосточном кр.* вводилась окр. система адм.-тер. устройства. Находящиеся на их тер. У. упразднялись. Уезд. система до кон. 1920-х гг. фактически сохранялась в авт. республиках региона, где юридически статус У. имели округа (в *Якутской АССР*) и *аймаки* (в *Бурят-Монгольской АССР*).

См. *Административно-территориальное устройство Сибири и Дальнего Востока*.

В.А. Ильных, Г.А. Ноздрин

**УЖУР**, город район. подчинения, адм. центр одноп. р-на *Красноярского кр.* Расположен на реках Ужурка и Чернавка, в 339 км к юго-западу от *Красноярска*. Ж.-д. станция на линии Ачинск—Абакан. С 1760 — с. Ужурское, с 1822 — центр Ужурской вол., с 1924 — район. центр. Статус города с 1953. Числ. населения (тыс. чел.): 1959 — 23,0; 1970 — 24,5; 1979 — 28,6; 1989 — 29,4; 1998 — 20,3; 2002 — 17,3; 2007 — 16,1.

В XVIII — нач. XIX в. — небольшой хакас. улус. Назван по расположению на р. Ужур (от монг., бурят. «ужур» — «устье реки»). В 1857 здесь построена камен. церковь. В 1890 появилась телефон. станция. В 1914 начато стр-во прошедшей через У. Ачинско-Минусинской ж. д. Совр. У. — центр развитого с.-х. р-на. В городе находятся: мясокомбинат, рыбо-, хлебо-, маслодельный, кирпич., ремонт. з-ды, пищекомбинат, швейный и шмокатный цехи. В Ужурском р-не расположены месторождения базальта, гипса, известняка, огнеупорной глины. В городе имеются: проф.-техн. училища, 7 школ, дом культуры, худ. и муз. школы, краевед. музей, Петропавловская церковь. В окрестностях У. находятся археол. памятники (курганы и др.). В 40 км к юго-западу от У. находится курорт «Озеро Учум».

Лит.: *Историю* создавали люди. Ужур в прошлом: К 70-летию района // Сиб. хлебороб. 1994. 7 янв.; *Енисейский энциклопедический словарь*. Красноярск, 1998; *Ужур* — 240 лет // Сиб. хлебороб. 2000. 19 авг.

А.С. Вдовин

**УЗАТИС Алексей Иванович** (12 марта 1814, с. Архангельские Городищи Симбирской губ. — 7 окт. 1875, С.-Петербург), изв. горный специалист и ученый. Род. в семье коллеж. регистратора. По окончании ин-та Корпуса горных инженеров (1835) служил на Алтае. С 1849 — управляющий на Сорновском судостроит. з-де в Нижегородской губ. В 1839 опубликовал «Геогностический очерк Змеиногорского края», в к-ром с науч. позиций разделил Рудный Алтай на 3 горные области и дал обоснование минер. и рудн. возможностей каждой. Авт. знаменитого «Курса горного искусства» (1843) — 1-го отеч. учебника по горному делу. Лауреат Демидовской премии Имп. С.-Петербургской АН (1844).

Лит.: *Остромецкий А.А.* Алексей Иванович Узатис. М., 1951; *Исследователи Алтайского края. XVIII — начало XX века: Библиограф. словарь.* Барнаул, 2000.

А.А. Пережогин

**УКАЧИН Борис Укачинович** (18 февр. 1936, с. Каярлык, Респ. Алтай — 2003), поэт, прозаик, публицист, переводчик. Род. в семье табунщика. Окончил Литературный ин-т им. А.М. Горького (1967). Чл. Союза сов. писателей (с 1964). Работал журналистом в газ. «Алтайдып чолмоны» и на радио, в Горно-Алт. отд-нии Союза писателей России.

Публицистика У. посвящена вопросам настоящего и будущего Алтая, проблеме экологии, нац. самосознания («Алтын-Коль: час до беды», «Спешите делать добрые дела», «Проблемы, связанные вокруг золотого корня», «В чем призвание алтайца?», «Чашка гостеприимства» и др.). Авт. поэт. сб. «Дороги» (1960), «Хорошие люди» (1961), «Кто я?» (1963), «Ветка горного кедра» (1966), «Горные духи» (1971), «Стихи с кулак» (1978–79) и др. Поэзия У. связана с народ. творчеством, отражает нац. хар-р и своеобразие худ. мышления *алтайцев*. Созданные им образы (аргымак, кедр, топшуур, коновязь и т. д.) коренятся в народ. культуре. Лирика У. отличается тематич. и жанровым многообразием, включает послания, посвящения, палиндром, шутки, циклы стихов, притчи, баллады, разные виды поэм (поэма-хроника «Одинокий домик среди белых снегов», поэма-сказка «Золотая птаха», поэма-очерк «Карана», поэма-раздумье «Коновязи», поэма-молитва «Голова Шамана»). Прозаич. творчество У. представлено рассказами и повестями. В ранних рассказах («Тегушка Алгыйчы», «Закон тайги», «Мой сосед», «Телеграмма» и др.) внимание У. сосредоточено на процессах духов. развития, переоценки соц. и нравств. основ жизни. В автобиогр. повести «Убить бы мне голод» (1979, пер. В. Крупина) изображается жизнь алт. детей в послевоен. время. Важное значение имеет переводч. деят-ть У. (переводы соч. К.Д. Ушинского, М.Ю. Лермонтова, И.Е. Ерошина, Л.А. Кассиля, Ч.Т. Айтматова, С.В. Михалкова, А.А. Даржай, Ю.Ш. Кюнзегеш и др. рус. и сов. авторов, а также вьет. и яп. поэтов). Произведения У. переведены на рус., тувин., кирг., якут., фр., нем., англ. и др. яз., мн. инсценированы.

Лауреат премии Ленинского комсомола Алтая (1980); засл. работник культуры РФ (1993).

Лит.: *Каташ С.С.* Литературные портреты. Горно-Алтайск, 1971; *Демин В.В.* Звездный путь. Поэзия Горного Алтая и других сибирских народов: прошлое и настоящее. Горно-Алтайск, 1985; *Киндикова А.В.* Алтайская литература в контексте тюркоязычных литератур Сибири. Горно-Алтайск, 2001; *Она же.* Творчество Бориса Укачина: тематическое и жанровое своеобразие. Горно-Алтайск, 2005.

А.В. Киндикова

**УКОК**, плоскогорье (Респ. Алтай). В переводе с монг. — массив. гора или круп. возвышенность с плоским верхом. Занимает обшир. территорию на юго-западе рос. части Горн. Алтая, вдоль ее границы с Монголией и Китаем на юге, с Казахстаном на западе. С плоско-

горья берут начало реки Ак-Алаха и Бухтарма. Высокогорное плато (2–2,5 тыс. м над ур. моря) обрамлено горн. хребтами, труднодоступно. Несмотря на нелегкие для человека условия высокогорной тундры и суровый климат, благоприят. возможности для зим. содержания домаш. животных сделали плато чрезвычайно привлекательным для скотоводов, а обилие диких животных и рыбы — для охотников и рыболовов. Плоскогорье обитаемо начиная с кон. палеолит. эпохи вплоть до этногр. современности. В наст. время на У. открыто более 400 археол. памятников различ. эпох и типов (могильники, поселения, камен. изваяния, петроглифы). Неск. десятков разновр. комплексов исследованы силами 2 археол. отрядов *Ин-та археологии и этнографии СО РАН* под рук-вом *Н.В. Полосьяк* и *В.И. Молодина*. Особую известность получили комплексы эпохи раннего железа (*пазырыкская культура*) с мерзлотой, содержащие уник. предметы из дерева, войлока, тканей, одежды, украшения, атрибуты конской упряжи и т. д., в т. ч. мумии мужчины и женщины. У. чрезвычайно перспективен для многоплан. науч. исслед-й.

Лит.: *Древние культуры Бертегской долины* (Горный Алтай, плоскогорье Укок). Новосибирск, 1994; *Молодин В.И., Черемисин Д.В.* Древнейшие наскальные изображения плоскогорья Укок. Новосибирск, 1999; *Рудой А.Н. и др.* Укок (прошлое, настоящее, будущее). Барнаул, 2000; *Феномен алтайских мумий*. Новосибирск, 2000; *Полосьяк Н.В.* Всадники Укока. Новосибирск, 2001; *Молодин В.И., Полосьяк Н.В. и др.* Археологические памятники плоскогорья Укок (Горный Алтай). Новосибирск, 2004.

В.И. Молодин

**УКРАИНЦЫ**, вторая по числ. этнич. группа населения Сибири и Д. Востока. В XVII–XVIII вв. У. принимали деят. участие в колонизации края. Украин. казаки участвовали в походах *В. Полякова* (1643), *С. Деженева* (1648). После присоединения Сибири к России У. несли службу в сиб. крепостях; в значит. степени это были сосланные в Сибирь представители различ. слоев украин. населения. Число У. в Сибири значит. увеличивается во 2-й пол. XVII в. после присоединения Украины к России. В течение XVII–XVIII вв. сюда ссылаются украин. гос.-полит. деятели, являвшиеся противниками политики Москвы, или лица, подозревавшиеся в измене. В кон. 1650-х гг. в Сибирь были сосланы родственники и сторонники гетмана И. Выговского, в 1660-х гг. — противники гетмана И. Брюховецкого, в 1670-х гг. — гетман Д. Многогрешный с родственниками и их семьями, в 1680-х гг. — гетман И. Самойлович с сыном и племянником. После Полтавской битвы (1709) в Сибири оказались сторонники гетмана И. Мазепы, а после уничтожения Запорожской Сечи (1775) в Сибирь была сослана часть запорож. старшины, в 1765–85 на Камчатку сослали участников гайдамацкого движения на Украине.

У. сыграли важную роль в экон., адм. и культур. жизни Сибири. Украин. происхождение имели ряд представителей высш. администрации Сибири — *генерал-губернатор* Вост. (1833–34) и Зап. (1834–36) Сибири *Н.С. Сулима*, тобол. и томский генерал-губернатор *П.М. Катцевич* (1822–26). Особое значение У. имели в церк. жизни Сибири XVIII в. Митрополитами Тобольскими и Сибирскими являлись *Филофей (Лецинский)* (1702–21, с перерывами), *Иоанн (Максимович)* (1711–15), *Антоний (Стаховский)* (1721–40), *Арсений (Мацевич)* (1741–42), *Павел (Конюшкович)* (1758–68), епископами Иркутскими были *Иннокентий (Кульчицкий)* (1727–31), *Иннокентий (Нерунович)* (1732–47), *Софроний (Кристалевский)* (1753–71). Они в осн. окружали себя духовенством украин. происхождения. Немало У. из числа духов. и светских лиц участвовали в исслед-нии Сибири и Д. Востока.

Начало формирования украин. населения на Д. Востоке относится к 1860-м гг., в это время сюда начинают

прибывать отд. семьи украин. переселенцев. Первые У. — выходцы из Полтавской губ. — селятся на тер. *Амурской обл.* в 1860—61 гг. Массовый приток украин. населения в Сибирь связан с началом актив. крест. переселения кон. 1880-х гг. Переселение У. в регион усилилось с завершением стр-ва зап. и центр. частей *Транссибирской магистрали*. Происходит заселение У. наиболее плодород. земель юга Зап. Сибири. Начало массового переселения У. на Д. Восток связано с орг-цией перевозки мор. путем — пароходами из Одессы во *Владивосток*. При расселении У. старались селиться в безлесных долинах, напомилавших степ. ландшафт Украины. Поэтому осн. поток украин. переселенцев был направлен на юг *Уссурийского кр.* На тер. *Амурской обл.* У. расселились довольно компактно, концентрируясь преим. в плодород. местностях Зейско-Буреинской равнины.

По данным переписи 1897, в Сибири проживало 165,2 тыс. У., в т. ч. в *Томской губ.* — 99,3 тыс. (5,2%), в *Тобольской* — 37,8 (2,6%), в *Енисейской* — 21,4 (3,8%), в *Забайкальской обл.* — 5,5 (0,8%), в *Иркутской губ.* — 2,2 (0,4%), в *Якутской обл.* — 315 чел. (0,1%). На Д. Востоке насчитывалось 56 778 У., к-рые составляли 18,3% населения региона, в т. ч. в *Амурской обл.* — 21 096 (17,5%), в *Приморской обл.* — 33 326 (19,3%), на Сахалине — 2 368 (8,4%). У. составили ок. 40% всех переселенцев, проследовавших из Европ. России за Урал в 1885—1916 (1627,6 тыс. чел.).

Формирование к кон. XIX в. в Сибири и на Д. Востоке достаточно многочисл. украин. населения и появление в городах украин. интеллигенции способствовали зарождению украин. обществ. и культур. жизни. Одной из 1-х украин. орг-ций в Сибири стала Томская украин. студ. громада, возникшая в кон. XIX в. и объединившая студентов-У. *Томского ун-та* и Томского технологического ин-та. На тер. Д. Востока в нач. XX в. возникают 1-е украин. любит. театр. кружки и нац. орг-ции.

В период *Первой мировой войны* на тер. *Забайкалья* находилось значит. кол-во У.-военнопленных из числа военнослужащих австро-венгер. армии. В *Омске* действовали филиалы украин. обществ. орг-ций (Комитет помощи населению Юга России, Галицко-Буковинский комитет), возникших в Киеве с целью помощи У. из Галичины и Буковины, а также военнопленным-У. из числа военнослужащих австро-венгер. армии.

В 1910—17 в Сибири насчитывалось 592,9 тыс. У., к-рые составляли 6,8% всего ее населения. В *Томской губ.* проживало 308,1 тыс. У., в *Тобольской* — 67,8, в *Омском у. Акмолинской обл.* — 114,4 тыс. В *Тобольской губ.* У. проживали, гл. обр., в юж. *уездах* — Ишимском (8,6 тыс.) и Тюкалинском (19,8 тыс.). Согласно переписи 1917, на Д. Востоке проживала 421 тыс. У., к-рые составляли 39,9% всего населения региона. В *Приморской обл.* насчитывалось 270,7 тыс. У. (48,2% населения), в *Амурской обл.* — 147,4 тыс. У. (43,2%). В сев. части Д. Востока, в т. ч. в таеж. р-нах Ниж. Амура, на Сахалине и Камчатке У. в этот период были представлены в крайне незначит. числе.

Активизацию украин. обществ.-полит. и культур. деят-ти в Сибири вызвала Февр. революция. Процесс нац. самоорг-ции, захвативший как украин. поселенцев, так и У.-военнослужащих тыловых и запасных частей, привел к возникновению многочисл. украин. нац. орг-ций, прежде всего громад. Украин. громады возникли в подавляющем большинстве городов Сибири и Д. Востока — *Ачинске, Барнауле, Бийске, Благовещенске, Владивостоке, Иркутске, Красноярске, Минусинске, Николаевске-на-Амуре, Новониколаевске, Омске, Петропавловске, Свободном, Славгороде, Томске, Тюмени, Хабаровске, Чите* и др.

Громады создавались как нац. орг-ции, призванные объединить широкие круги украин. населения независимо от соц. положения, профессии, полит. убеждений, с целью представительства и защиты нац. интересов. В последующем мест. украин. орг-ции объединились в окружные (в Томске, Новониколаевске) и губернские рады (Алтайская губернская). Рады представляли собой террит. органы нац. самоуправления, объединявшие и координировавшие деят-ть украин. орг-ций ряда местностей. Начали выходить украин. газеты «Український голос» (Омск), «Українське слово» (Томск). Актив. культ.-просвет. деят-ть на Д. Востоке вели об-ва «Провсвита», созданные в Благовещенске, Владивостоке, *Николаевске-Уссурийском* и др., а также орг-ции украин. молодежи, украин. клубы.

Одновр. возникли орг-ции украин. военнослужащих, к-рые развернули работу по формированию украин. воинских подразделений. Так, в Томске был создан украин. полк им. П. Дорошенко (900 солдат, 30 офицеров), в Иркутске — украин. батальон им. атамана М. Зализняка, полк (курень) им. гетмана П. Сагайдачного в Омске и др. Активно включились в украин. обществ.-культур. жизнь в Сибири У. из числа военнопленных австро-венгер. армии, находившиеся в лагерях военнопленных.

В период *революций и Гражданской войны* на тер. Сибири и Д. Востока созываются съезды, на к-рых решаются вопросы объединения всех украин. орг-ций азиат. части России в целях защиты прав и нац. интересов мест. украин. населения, осуществления принципов самоуправления. В нач. авг. 1917 в Омске состоялся I Украин. съезд Сибири, к-рый направил своего делегата в Украинскую Центральную Раду в Киев. На съезде была избрана Главная Украинская Рада Сибири (пред. Г. Концевич, в последующем — В.А. Яновицкий), призванная объединить все украин. орг-ции азиат. части России.

14 делегатов-У. принимали участие в работе I Сибирского областного съезда (Томск, 8—17 окт. 1917). На съезде были представлены Главная Украинская Рада Сибири, Барнаульская и Омская украин. громады и Украин. клуб «Згода» из Томска. 15 У. участвовали в работе Чрезвычайного Сибирского областного съезда (Томск, 6—15 дек. 1917). Согласно его решениям, в состав *Сибирской областной думы* входили 5 представителей украин. населения Сибири. Ими стали пред. Главной Украинской Рады Сибири В. Яновицкий, представитель Омской Украинской Главной Рады П. Потапенко, Алтайской губ. Украинской Рады В. Строкань, Акмолинской Украинской Рады В. Нагирный. В состав Сибирского областного совета был включен представитель украин. орг-ций Д.Г. Сулим. В последующем он занял пост министра по делам экстерритор. народов во *Временном правительстве автономной Сибири*. В. Строкань был избран пред. нац. совета, созданного при Сибоблсовете. Летом 1918 пред. Омской украин. громады инж. Адамович был назначен консулом Украинской державы в Сибири с резиденцией в Омске.

11—13 авг. 1918 в Омске состоялся II Сибирский Всеукраин. съезд, к-рый потребовал от Сиб. обл. думы провозглашения самостоятельности Сибири и осуществления принципа самоуправления для отд. национальностей, в частности для У. Однако с приходом к власти адм. *А.В. Колчака* эти требования так и не получили своей реализации.

На Д. Востоке в 1920—22 украин. нац. орг-ции играли актив. роль в полит. жизни Приморья в условиях усиления полит. кризиса в крае. Осенью 1920 атаман *Г.М. Семенов* гарантировал У. Д. Востока право на культурно-нац. автономно и разрешил начать на мес-



тах орг-цию своего нац. управления. С марта 1921 под рук-вом *П.И. Горового* создаются украин. нац. комитеты. В конечном итоге, речь шла о создании на Д. Востоке новой казачье-крест. государственности путем объединения украин. (преим. крестьянского) населения Д. Востока с уссур., амур. и забайкал. казачье-бурят. населением и создания Дальневост. крестьянско-казачьего нац. комитета.

После восстановления в Сибири сов. власти осуществляется ряд мероприятий, направленных на выделение украин. адм.-тер. единиц и «коренизацию» адм. аппарата в местах компак. проживания У. В Омске в 1920 выходила на укр. яз. газ. «Пролетар», организованы украин. рабочие клубы в Омске и Томске, действовали украин. подотделы при Алтайском, Омском, Томском и Енисейском губисполкомах (1921–22), украин. секции при Баранском, Мариинском и Кузнецком уезд. комитетах РКП(б).

Спецификой отличался процесс «украинизации», осуществлявшийся органами *Дальневосточной республики* (ДВР). В составе Мин-ва по нац. делам ДВР в мае 1921 образован укр. отд. Украин. окружные рады на тер. Амурской и *Приамурской обл.* ДВР получили статус органов нац.-культур. автономии. Одним из приоритет. направлений деят-ти украин. отдела Мин-ва по нац. делам ДВР стало создание системы нац. образования. В этот период открыты украин. школы на станциях Борзя, Хилок (Забайкалье), в Чите, *Верхнеудинске*, Благовещенске, Свободном, Хабаровске. На тер. Приморья в 1921–22 действовали также украин. нац. комитеты, призванные стать мест. органами нац. управления. После ликвидации ДВР в нояб. 1922 практически все существовавшие на Д. Востоке украин. орг-ции были ликвидированы. Одновр. прекратили свое существование украин. школы. 5–13 янв. 1924 в Чите состоялся судеб. процесс, на к-ром рассматривались дела в отношении 22 видных деятелей украин. нац. движения на Д. Востоке. По приговору суда 14 обвиняемых, в т. ч. *П.И. Горовой*, пред. Украинского Дальневосточного секретариата *Ю.К. Глушко-Мова*, пред. Забайкальской Украинской окружной Рады *В.С. Козак* были приговорены к различ. срокам лишения свободы, 8 — оправданы.

По данным переписи 1926, в Сибири насчитывалось 849 тыс. У. (8,1%). Они проживали преим. компакт. массивами в наиболее благоприят. для земледелия степ. и лесостеп. р-нах юго-зап. Сибири, расположенных южнее Транссиба и сходных по своим природ.-климат. условиям с Украиной (Ишимская, Кулундинская, Баранская и Алейская степи). В *Славгородском окр.* У. являлись наиболее многочисл. нац. группой — 46,8%. Их уд. вес в *Омском окр.* составлял 19,4%, *Каменском* — 15,9, *Рубцовском* — 15,5, *Баранском* — 13,6%. Подавляющая масса У. Сибири занималась с. х. (8,8% сел. населения Сибири), основу к-рого составляло зерновое хоз-во и жив-во. В городах проживало лишь 29 785 (2,6%) У., составляя 2,8% гор. населения.

Перепись 1926 выявила дальнейшее уменьшение как числ. украин. населения Д. Востока, так и его уд. веса — до 303 259 чел. (24,4%). По-прежнему подавляющая масса У. проживала здесь в сел. местностях — 272 456 чел. (89,8%), вместе с тем числ. гор. украин. населения выросла за этот период практически втрое — до 30 803 чел. (10,2%). Осн. масса украин. населения была сконцентрирована во *Владивостокском* (148,8 тыс., или 26% населения), *Амурском* (100,5 тыс., 25,4%) и *Хабаровском* (49,4 тыс., 26,2%) окр. края. Украин. население Забайкалья составляло 12 217 чел. (1,1%), в т. ч. в *Читинском окр.* — 7 718 (2%), *Сретенском* — 2 517 (1,2%), *Бурят-Монгольской АССР* — 1 982 (0,4%).

В 1920-е гг. идет расширение сети украин. школ с преподаванием на укр. яз. В 1925/26 уч. г. в Сибири существовало 22 школы, в 1926/27 — 40, в к-рых обучалось 2 040 чел., в 1927/28 — 43 (2 101 учащихся, по др. данным — 44 школы, 2 220 учащихся и 13 русско-украин., 1 189 учащихся). Кроме того, по состоянию на 1 дек. 1927 действовало 13 украин. пунктов ликвидации неграмотности и 2 хаты-читальни. В 1930 в сел. местности *Сибирского кр.* действовали уже 72 украин. нач. школы, к-рые насчитывали 214 классов со 105 педагогами и 4 924 учащимися, началась орг-ция украин. подготовит. отд-ния при Омском пед. техникуме, открыто украин. отд-ние при Омской сов. парт. школе. На Д. Востоке сеть школ с укр. яз. преподавания создается в период проведения здесь политики «украинизации» в 1931–32. В 1932 в *Дальневосточном кр.* работало свыше 700 украин. школ 1-й ступени, 25 школ *крестьянской молодежи и фабрично-заводских семилеток*, к-рые охватывали св. 30 тыс. учащихся.

В нач. 1930-х гг. в Зап. Сибири существовали 2 украин. нац. р-на — *Полтавский* и *Славгородский*. В ходе кампании по «коренизации» нач. 1930-х гг. планировался также перевод делопроиз-ва и мас. работы на укр. яз. в Знаменском, Павлоградском, Родинском, Ключевском, Карасукском и Черлакском р-нах края как имевших преобладающее большинство украин. населения. В 1931–32 власти также приступили к реализации политики «украинизации» на тер. Дальневосточного кр., в результате чего Черниговский, Ханкайский, Спасский, Калининский, Шмаковский, Ивановский и Яковлевский р-ны Приморья, а также Александровский и Завитинский р-ны Амурского окр. с доминированием украин. населения были преобразованы в украин. нац. р-ны, в к-рых все делопроиз-во и система образования переводились на укр. яз. На укр. яз. в указ. р-нах также издавались район. газеты. В Хабаровске в это время выходила на укр. яз. краевая газ. «Социалистична перебудова». В Благовещенском агропединституте открывается украин. отд-ние, в Спасске — украин. пед. техникум. В Дальневосточном кр. создается также Украинский гос. передвижной театр.

Демонтаж политики «украинизации» происходит в связи с борьбой с «буржуазным национализмом» и эволюцией сталин. власти в сторону русификации. Циркуляром ЦК ВКП(б) от 15 дек. 1932 предписывалась ликвидация всех украин. культ.-просвет. учреждений на тер. РСФСР. Начиная с 1933 У. оказались лишены таких институтов, как нац. школа, пресса, проф. культура (литература, театр), что способствовало катастрофич. масштабам ассимиляции украин. населения региона. Только в годы *Великой Отечественной войны* во Владивостоке нек-рое время велись украин. радиопередачи, а в 1946–52 при Приморской филармонии действовал Украинский муз.-драм. ансамбль.

Актив. приток У. в Сибирь наблюдается в кон. 1920-х — нач. 1930-х гг., что связано с интенсификацией экон. освоения региона и с полит. процессами. В 1929–32 в крае оказалось большое число раскулаченных, высланных из Украины. Ок. 1 млн чел. было эвакуировано в Сибирь из УССР в годы войны. В 1939–40 и 1944–52 в Сибирь было выслано ок. 200 тыс. участников украин. националист. движения с Зап. Украины и членов их семей, к-рые оказались на положении заключенных либо спецпоселенцев. Украин. население региона росло также в результате организованного переселения в сел. местность военнотружущих, молодых специалистов по распределению после окончания учеб. заведений, по наборам для работы в море, в рыб. пром-ти, по комсомол. путевкам на стр-во пром. объектов, *целинных и залежных земель освоение*, а также в индивид. порядке.

За 1959–70 числ. У. в азиат. части России сократилась почти на 146 тыс. чел. Причиной этого явилось возвращение на Украину бывш. спецпоселенцев и усиленная ассимиляция украин. населения в р-нах традиц. поселения в Юго-Зап. Сибири.

В этот период шел также процесс сокращения числ. У. в традиц. земледельч. р-нах расселения (юго-запад. Сибири) — с 738 тыс. (9,8%) в 1926 до 359 тыс. (2,7%) в 1970 и роста их числ. в осваиваемых сев.-зап. и вост. р-нах Сибири. За период с 1959 по 1989 числ. У. сократилась в *Алтайском кр.* со 111,9 тыс. до 76,7 тыс., в *Омской обл.* — со 128 тыс. до 104,8 тыс., в *Новосибирской* — с 62,3 тыс. до 51,1 тыс. Подоб. явление характерно также и для *Кемеровской обл.* (со 109,5 тыс. до 65,3 тыс.). В то же время существ. рост числ. У. отмечался между 1959 и 1989 в сев. р-нах Западной (с 17,6 тыс. до 260,2 тыс. в *Тюменской обл.*) и в Вост. Сибири (с 23,1 тыс. до 38,2 тыс. в *Читинской обл.*, с 10,2 тыс. до 22,9 тыс. — в Бурятии, с 12,2 тыс. до 77,1 тыс. — в Якутии, с 85,4 тыс. до 118,7 тыс. — в *Красноярском кр.*). В *Иркутской обл.* числ. украин. населения за эти годы практически не изменилась. Числ. У. в р-нах Д. Востока оставалась следующей: в 1970 здесь насчитывалось 377,7 тыс. чел., в 1989 — 543,4 тыс. Осн. часть (более пол. всех У.) проживала в Приморском и *Хабаровском кр.*, а наибольшая их доля в составе населения (15,4%) была в *Магаданской обл.* Изменения в размещении украин. населения сопровождался также процессами его урбанизации. Если в 1926 в городах проживало лишь 3,4% У., то в 1970 — 66%. Хотя доля У. в гор. населении практически не изменилась (2,8–2,9%), произошло существ. сокращение доли У. среди сел. населения (с 8,8% в 1926 до 2,8% в 1970).

В постсов. период, согласно данным переписи 2002, происходит сокращение числ. У. и их доли в населении Сибири практически по всем регионам. Наиболее значит. оно было в осваивавшихся в 1960–90-е гг. сев.-зап. и вост. регионах. Более чем в 3 раза сократилась числ. У. в *Читинской обл.* (с 38,2 тыс. до 11,8 тыс.), практически в 2 раза — в *Иркутской обл.* (с 97,4 тыс. до 53,6 тыс.), в Бурятии (с 22,9 тыс. до 9,6 тыс.), в Якутии (с 77,1 тыс. до 34,6 тыс.), в *Красноярском кр.* (со 118,7 тыс. до 68,7 тыс.), в *Кемеровской обл.* (с 65,3 тыс. до 37,6 тыс.). В юго-зап. р-нах Сибири сокращение числа У. было менее значит. (прим. на треть): в *Алтайском кр.* — с 76,7 тыс. до 52,7 тыс., в *Новосибирской обл.* — с 51 тыс. до 33,8 тыс., в *Омской* — со 104,8 тыс. до 77,9 тыс., в *Томской* — с 25,8 тыс. до 16,7 тыс. В *Тюменской обл.* числ. У. сократилась с 260,2 тыс. до 211,4 тыс., в *Ханты-Мансийском авт. окр.* — со 148,3 тыс. до 123,2 тыс., в *Ямало-Ненецком авт. окр.* — с 85 тыс. до 66,1 тыс.

В Дальневосточном регионе, по сравнению с переписью 1989, числ. У. сократилась практически в 2 раза — с 543 438 до 256 378 чел. Соотв., прим. вдвое сократилась доля У. в населении региона: с 7,9% в 1989 до 4,4% в 2002. В связи с процессами урбанизации и ассимиляции существ. уменьшилось число У., владеющих родным языком. Если по данным переписи 1989 практически половина (48,5%) украин. населения Приморья владела укр. яз. (34,2% признали его родным, 14,3% заявили, что свободно владеют им в кач-ве 2-го языка), то по данным 2002 укр. яз. указали в качестве родного лишь 11,9% У. В абс. цифрах число владеющих укр. яз. сократилось в Приморье с 1989 по 2002 в 8 раз (с 89 768 до 11 224 чел.).

Вкон. 1980-х — нач. 1990-х гг. во мн. круп. городах азиат. части России возникли украин. нац.-культур. орг-ции, ставящие своей целью сохранение укр. яз. и этнич. самобытности. Наиболее многочисл. и круп. украин. орг-ции

действуют на тер. Тюменской обл., Ханты-Мансийского и Ямало-Ненецкого авт. окр. В *Нижневартовске* в нач. 1990-х гг. создано культ.-просвет. об-во «Українське земляцтво». В *Новом Уренгое* в 1991 возникло Об-во украинского языка им. Т.Г. Шевченко, выходила газ. «Українське слово», создан украин. филиал Новоуренгойской централизов. 6-ки. При украин. орг-циях в *Сургуте* и *Нижневартовске* создаются информ. центры. В 2003 здесь действовало 10 воскресных украин. школ. В Тюменском гос. ун-те преподаются укр. яз. и литература. В 1990-х гг. в *Ноябрьске* издавалась газ. «Українці на Півночі», в *Сургуте* — газ. «Українська родина», в Тюмени — «Червона калина». В наст. время в Тюмени издается единств. в Сибири украин. газ. «Голос України в Західному Сибіру». В Тюмени и Тюменской обл., нек-рых городах Ханты-Мансийского и Ямало-Ненецкого авт. окр. в нач. 1990-х гг. выходили в эфир и транслировались в мест. сети украин. радиопередачи. В Тюмени действуют украин. хор «Чиста криниця» и ансамбль «Смерека», ежегодно проходят фестивали творч. коллективов «Сибірські барви України».

В связи с тем, что на тер. Тюменской обл. проживает постоянно и работает вахтовым методом значит. число граждан Украины, в Тюмени было открыто Генеральное консульство Украины, действуют Национально-культурная автономия Тюменской обл. «Сдина родина» и Объединение У. Тюменской обл., Регион. украинская нац.-культур. автономия Ханты-Мансийского авт. окр. (Сургут), Городская нац.-культур. автономия «Криниця» (Лангепас), Культурно-просветительное об-во «Україна» (Нижневартовск), Национально-культурная автономия «Українська родина» (Сургут), Регион. нац.-культур. автономия Ямала и Украинский культурно-деловой центр «Новый Уренгой».

В Новосибирске в нояб. 1989 создана мест. орг-ция Об-ва украинского языка им. Т.Г. Шевченко «Просвіта», в кон. 1991 образован Новосибирский обл. украин. культурный центр, при к-ром действуют хоровой ансамбль «Смеричка» и вокал. группа «Троянда». Ежегодно в сел. р-нах области и в Новосибирске проводится праздник «Сорочинський ярмарок».

Росту этнич. самосознания, возрастанию роли укр. яз. в местах компак. проживания У. в макрорегионе способствует украин. нац.-культур. автономия. Значит. работу по сохранению и развитию украин. культуры в Сибири проводят украин. нац.-культур. объединения — Центр украинской культуры «Джерело» (Томск), Сиб. центр украинской культуры «Сірий клин» (Омск), Красноярская краевая нац.-культур. автономия «Україна», Украинская нац.-культур. диаспора «Ватра» (*Абакан*), Общественная культ.-нац. орг-ция «Україна» (*Норильск*), Украинское обществ.-культур. землячество им. Т. Шевченко «Криниця» (Респ. *Саха (Якутия)*), Украинский культурный центр «Дніпро» (*Иркутск*), Объединение У. «Промінь» (*Улан-Удэ*), Об-во украинской культуры Приморского кр., Владивостокское укр. об-во «Просвіта», Украинская нац.-культур. автономия Владивостока, Центр укр. культуры им. А. Крыля «Горлиця» (Владивосток), Спасское об-во украин. культуры «Зелений Клин», Спасская нац.-культур. автономия «Джерела України» (Спасск-Дальний), Об-во украин. культуры и языка г. Уссурийска, Амурское об-во украинского языка им. Т. Шевченко (Завитинск), Об-во украинской культуры Хабаровского кр. «Зелений Клин», Хабаровский краевой центр украинской культуры «Криниця» и др.

Данные орг-ции осуществляют гл. обр. просвет., концерт. деят-ть, отмечают нац. праздники, проводят дни украин. культуры, фестивали самодет. творч. коллективов, устраивают выставки украин. книги и

изделий нац. декор.-приклад. искусства, пытаются организовать украин. б.-ки, радио- и телепередачи. Так, нац.-культур. автономия «Україна» в Красноярске ежегодно организует День украинской культуры, здесь действует украин. хор «Барвінок». В Омске был создан украин. фольклор. ансамбль, вокально-инструм. группа «Сірий клин». Усилиями ряда этих орг-ций проводятся Дальневосточные фестивали украинской культуры (нояб. 2002, Хабаровск; апр. 2005, *Спасск-Дальний*; сент. 2006, *Фокино*).

Лит.: *Кабузан В.М.* Дальневосточный край в XVII – нач. XX вв. (1640–1917): Историко-демографический очерк. М., 1985; *Черная Н.В.* Украинское население России и СССР за пределами Украины (XVIII–XX вв.) // Динамика численности и размещение. Расы и народы. М., 1991. Вып. 21; *Україніці* в державах колишнього СРСР: історико-географічний нарис. Житомир, 1992; *Аргудяева Ю.В.* Крестьянская семья украинцев в Приморье (80-е гг. XIX – начало XX в.). М., 1993; *Она же.* Крестьянская семья у восточных славян на юге Дальнего Востока России (50-е годы XX в. – начало XX в.). М., 1997; *Нам И.В.* Культурно-национальная автономия в истории России. Документальная антология. Томск, 1999. Т. 2; *Сергейчук В.* Українська соборність. Відродження українства в 1917–1920 роках. Київ, 1999; *Он же.* «Українізація» Росії. Політичне опуканство українців російською більшовицькою владою в 1923–1932 роках. Київ, 2000; *Чорномаз В.А.* Українці на Далекому Сході (1883–1922) // Східний світ. Київ, 1993. № 2; *Он же.* Национально-культурное развитие украинского населения Дальнего Востока в начале XX в. // Вопр. соц.-демогр. истории Дальнего Востока в XX в. Владивосток, 1999; *Он же.* Украинская общественно-культурная деятельность на Дальнем Востоке до 1917 г. // Россия и Китай на дальневосточных рубежах. Благовещенск, 2003. Вып. 5; *Попок А.А.* Українські поселення на Далекому Сході. Історико-соціологічний нарис. Київ, 2001; *Он же.* Українці на Далекому Сході: організація, політ. персоналії. Довідник. Київ, 2004; *Ващук А.С., Чернолуцкая Е.Н., Королева В.А. и др.* Этномиграционные процессы в Приморье в XX в. Владивосток, 2002; *Чорний С.* Українці в Євразії: чисельність і розміщення за переписами 1897–1990 рр. Київ, 2002; *Кабузан В.М.* Украинцы в мире. М., 2006.

В.А. Черномаз

**УКРЕПЛЕННЫЕ (ПОГРАНИЧНЫЕ) ЛИНИИ,** оборонит. сооружения на юж. границе Сибири в целях защиты от набегов кочевников и усиления воен. присутствия России в присоед. землях. У. л. состояли из крепостей (некр-рые бастион. и полубастион. типа), форпостов, редутов, караулов, защит, имевших деревянно-земл. укрепления. Между укреплениями на участках наиболее вероят. нарушения границы сооружались надолбы и рогатки, а также маяки (сигнал. вышки) для наблюдения за погран. линией.

Первой У. л. в Сибири стала Иртышская в составе Омской, Железинской, Семипалатной, Ямшевской и Усть-Каменогорской крепостей и 7 форпостов, построен. в 1716–20-х гг. В 1710-х гг. был поставлен ряд *острогов* в верх. течении Оби. В 1727–28 на забайкал. границе возводятся крепости Селенгинская, Петропавловская, Троицко-Савская с Кяхтинским форпостом, Цурухайтуевская с форпостом и караулы; на зап. уч-ке этой границы находился *Тункинский острог*. К 1738 в Ишимскую линию оформляется цепь укреплений от Омской крепости до Челябинской, в 1745–55 реконструируется Иртышская линия, к 1747 для прикрытия *Алтайских (Кольваново-Воскресенских) горных з-дов* возникают Кольванская и Кузнецкая линии, к-рые к кон. 1760-х гг. преобразуются в одну Кольвано-Кузнецкую линию, в 1750-х гг. южнее Ишимской линии строится Новая Сибирская линия (именовалась также Новой, Новой Ишимской, Пресногорьковской) от Омской крепости на востоке до Звериногородской на западе, от последней начиналась Оренбургская линия. В 1771 зап.-сиб. У. л. разделены на Тобольскую (от Звериногородской до Петропавловской крепости), Тарскую (от Петропавловской до Лебяжьей), Ишимскую (от Лебяжьей до Омской), Иртышскую (от Омской до Усть-Каменогорской), Кольванскую (от Усть-Камено-

горска к *Бийску*), Кузнецкую (от Бийска к *Кузнецку*) линии. В 1793 в Горн. Алтае закладывается Бухтарминская крепость. Новые погран. укрепления и караулы (редуты) в 1760–70-х гг. появляются в *Забайкалье*, с 1772 граница здесь делится на 8 дистанций по числу крепостей: Тункинскую, Харацайскую, Троицкосавскую, Кударинскую, Акшинскую, Чиндантурукуевскую, Цурухайтуевскую, Горбиченскую.

К нач. XIX в. зап.-сиб. У. л. были разделены на дистанции: Пресногорьковскую (3 крепости, 9 редутов), Петропавловскую (4 креп., 11 ред.), Омскую (3 креп., 11 ред., 2 форпоста), Железинскую (1 креп., 9 ред., 5 форп.), Ямшевскую (1 креп., 4 ред., 2 форп.), Семипалатинскую (1 креп., 8 ред., 3 форп.), Усть-Каменогорскую (1 креп., 7 ред., 3 форп.), Бухтарминскую (1 креп., 4 ред.), Бийскую (3 креп., 17 ред., 2 форп.), Кузнецкую (1 креп., 9 ред.). В Забайкалье в это время насчитывалось 8 крепостей, 68 караулов и пикетов. С 1822 забайкал. граница была разделена на 3 отд-ния: Цурухайтуевское (Горбиченская, Цурухайтуевская, Чиндантурукуевская, Акшинская дист.), Харацайское (Кударинская, Троицкосавская, Харацайская дист.), Тункинское (Тункинская дист.). Стык зап.-сиб. и забайкал. линий из-за гористой местности (Саянские горы) не имел цепи укреплений, здесь границу прикрывали *Саянский, Абаканский, Нижнеудинский* остроги и неск. караулов в предгорьях Саян.

Погран. службу на линиях несли регуляр. части, казаки, в Забайкалье – *буряты* и тунгусы, в Зап. Сибири с сер. XVIII в. до нач. XIX в. – команды башкир и мещеряков (см. *Армия регулярная в Сибири; Казачество Азиатской России*).

В XIX в. в связи с продвижением рос. владений в Казахстан, затем в Ср. Азию и стабильно мирных отношений с Китаем воен. значение У. л. падает, их фортификац. сооружения приходят в негодность. Еще в XVIII в. У. л. начали заселяться казаками, отстав. солдатами, крестьянами, ссыльными, стало развиваться земледелие, скот-во, ремесла, в крепостях возникли пункты торг. обмена с кочевниками, нек-рые превратились в круп. *ярмарки*, Кяхтинский форпост вырос в знаменитую *Кяхту*, где в значит. масштабах велась рос.-кит. торговля (см. *Торговля российско-азиатская*). В XIX в. ряд крепостей офиц. был причислен к разряду городов: в Зап. Сибири – *Омск*, Семипалатинск, Усть-Каменогорск, Петропавловск, Бийск, Павлодар, в Забайкалье – *Троицкосавск*; форпосты и караулы были переименованы в казачьи станицы. После образования *Сибирского* и *Забайкальского казачьих войск* тер. вдоль У. л. вошла в их войск. владения.

Лит.: *Колесников А.Д.* Русское население Западной Сибири в XVIII – начале XIX вв. Омск, 1973; *Аполлова Н.Г.* Хозяйственное освоение Прииртышья в конце XVI – первой половине XIX в. М., 1976; *Зуев А.С.* Русское казачество Забайкалья во второй четверти XVIII – первой половине XIX вв. Новосибирск, 1994.

А.С. Зуев

**УЛАЛА**, назв. *Горно-Алтайска* в 1830–1932.

**УЛАЛИНСКИЙ НИКОЛАЕВСКИЙ МОНАСТЫРЬ, жен.** (Томской епархии). Образован в 1881 из Удальинской жен. общины новокрещенных, основанной в 1863. Среди учредительниц общины и первых ее насельниц – дочь известного алт. миссионера прот. Михаила Чевалкова мон. Магдалина (Мария Михайловна Чевалкова) и ее родственница Татьяна Чевалкова. К 1883 в монастыре, кроме настоятельницы, было 76 сестер, а также 9 малолет. девочек, воспитывавшихся в монастыр. приюте и потому называвшихся приютянками. В 1866 на тер. жен. монашеской общины бийским купцом А.Ф. Морозовым возведен храм во имя св. Николая Чу-





Улалинский Николаевский монастырь.  
Фото нач. XX в.

дотворца. Иконостас для этого храма пожертвован моск. купцом С.П. Петровым. Правый придел храма во имя св. равноап. княгини Ольги устроен архим. Владимиром (Петровым) над могилой его отца свящ. Стефана Петрова и в память настоятельницы монастыря мон. Ольги. Левый его придел, освященный 6 июня 1901 епископом Томским и Барнаульским *Макарием (Невским)* во имя св. Алексия, человека Божия, устроен на средства Е.Г. Морозовой, наследницы А.Ф. Морозова, в память о ее муже. В 1872 выстроена однопрестольная церковь во имя св. пророчицы Анны.

В 1891 обитель с низменного сырого места переведена на более удобное, где построили 3 дома для сестер, 2 дома для причта, 3 дома для рабочих, 4 дома для монастыр. учреждений, 2 дома для богомольцев, 2 амбара, 2 дома под мастерские и др. В монастыре существовали свечной з-д, маслодельня, заведение для варки мыла, иконопис. мастерская, рукодельная. В обители были развиты пчеловодство и скот-во. У. Н. м. владел 6 445 дес. земли. Выполняя соц.-благотворит. миссию, он ежегодно принимал на воспитание и обучение сирот-приютянок. В 1902 для этих целей в обители открыли церк.-приход. жен. школу с общежитием. На 3 отд-ниях монастыр. школы ежегодно обучалось до 30 приютянок. При поступлении в приют мн. девочки нуждались в лечении глаз от трахомы. Кроме того, для служения при Улалинской миссии, больнице и при Улалинском приюте для алт. детей-сирот монастырь ежегодно направлял 2–3 сестер, к-рые занимались уходом за малолет. детьми, их лечением, а также обучением грамоте.

Осн. источниками содержания У. Н. м. служили доходы от пром.-ремесл. деят-ти насельниц, добровольные пожертвования, а также ежегодное пособие от Православного Миссионерского об-ва в 400 руб. на содержание монастыря и 1,4 тыс. руб. на дет. приют для девочек. В 1914 монастырь, кроме настоятельницы и священника, населяли 68 монахинь и 106 послушниц. С 1870 настоятельницей У. Н. м. неизменно была игум. Серафима (София Васильевна Попова; 1845–1921).

Из святынь монастыря наиболее почитаемые на Алтае — икона Николая Чудотворца и икона Божией Матери «Бракообручница» древнего письма, бывшая фамильной иконой кн. М.И. Голенищева-Кутузова.

6 марта 1918 решением Горно-Алтайского съезда советов У. Н. м. преобразован в хоз. коммуну с закреплением за ней необходимого земель. фонда. Излишняя земля, хоз. постройки инвентарь национализированы. В авг. 1921 У. Н. м. передан группе нем. коммунистов-эмигрантов в составе 72 чел. для создания образц.

коммуны. После изгнания монахинь в распоряжение коммунаров было передано 22 постройки и более 6 тыс. дес. земли. 24 марта 1922 Алтайский губземотдел ходатайствовал перед губисполкомом об окончат. ликвидации У. Н. м. и передаче всего монастыр. имущества Улалинскому совхозу. Попытка создать на тер. монастыря образц. коммуну закончилась неудачей. Решениями *Сибревкома* от 21 нояб. и 1 дек. 1922 совхоз был ликвидирован, имущество и строения летом 1923 переданы Ойротскому обл. земел. упр-нию.

*Протоиерей Борис Пивоваров, А.И. Савин*

**УЛАНОВ Алексей Ильич** (9 апр. 1909, с. Дундай Иркутской губ. — 18 окт. 2000, Улан-Удэ), ученый-фольклорист, литератор. Д-р филол. наук (1963). Участник *Великой Отечественной войны*. В 1940 окончил Московский педагогический ин-т им. Н.К. Крупской. Преподавал в школах Бурятии, работал науч. сотр. Бурят-Монгольского НИИ культуры. Принимал участие в создании Союза писателей Бурятии. Чл. Союза писателей СССР. Специалист по фольклору монг. народов, один из основателей фольклорист. науки в Бурятии. Труды У. имеют общетеор. и методол. значение в изучении устно-поэтик. творчества. Занимался исслед-ем синкретичных видов и эпич. жанров фольклора. Гл. внимание уделял монумент. эпосу «Абай Гэсэр», сравнит. анализу его версий и вариантов. С 1932 публикуются его поэтик. произведения: «Заглик» (1936), «Стихи» (1941), «Есть сила — шагай!» (1943), «Байкальская любовь» (1973). Разработал и обосновал теорию и историю *бурятского фольклора*. Засл. деятель науки БАСССР (1963).

Награды: ордена «Знак Почета», Красной Звезды, медали.

Соч.: К характеристике героического эпоса. Улан-Удэ, 1957; Бурятский героический эпос. Улан-Удэ, 1963; Бурятские улигеры. Улан-Удэ, 1968; Древний фольклор бурят. Улан-Удэ, 1974.

Лит.: Наука в Сибири. 2006. № 19.

*Д.А. Бурчина*

**УЛАН-УДЭ**, город, адм. центр Респ. *Бурятия*, расположен в *Забайкалье*, на прав. берегу р. Селенга, между хр. Хамар-Дабан и Улан-Бургасы, в 75 км к востоку от оз. Байкал, в 5 532 км к востоку от Москвы. Юж. часть города пересекает р. Уда (приток Селенги). Пристань (на р. Селенга). Узел ж.-д. линий и автомоб. дорог. Аэропорт. С 1666 — зимовье Удинское, с 1689 — *Удинский острог*, с 1690 — адм. центр зап. *Забайкалья*. В 1735–73 упоминается как пригород Удинск, в 1775 — провинц. г. Удинск, с 1783 — уезд. (в 1822–1901 — окр.) г. *Верхнеудинск* в составе Иркутского наместничества (до 1798), *Иркутской губ.* (до 1851), *Забайкальской обл.* (до 1920), *Прибайкальской обл.* (до 1922), *Прибайкальской губ.* (до 1923), в апр.–окт. 1920 Верхнеудинск — столица *Дальневосточной республики* (ДВР), в 1921–22 — центр *Бурят-Монгольской АО* в составе ДВР, с 1923 — столица *Бурят-Монгольской АССР*. В 1958–92 У.-У. — столица *Бурятской АССР*, с 1992 — Респ. Бурятия. В 1934 переименован в Улан-Удэ («улан» — бурят. «красный», «Удэ» — бурят. название р. Уда). Числ. населения (тыс. чел.): 1897 — 8,9; 1913 — 16,3; 1926 — 28,0; 1959 — 174,0; 1970 — 300,0; 1979 — 300,4; 1989 — 352,5; 1998 — 370,8; 2002 — 359,4; 2007 — 343,0. В городе проживает свыше 110 национальностей, при этом соц.-этнич. облик определяют 2 нации — буряты и русские. Русских 255,5 тыс. чел., бурят 115,6 тыс.; украинцев 4,0 тыс., татар 2,2 тыс., армян и белорусов по 0,9 тыс., азербайджанцев 0,7 тыс., китайцев и корейцев по 0,5 тыс., евреев и немцев по 0,4 тыс., киргизов, эвенков, узбеков, мордвы и казахов по 0,3 тыс., башкир и марийцев по 0,2 тыс., цыган 0,1 тыс. чел.



Вид Удинского острога. Нач. XVIII в.

Основан в 1666 как казацье зимовье Удинское на р. Уда для сбора *ясака* с эвенков и бурят (эвенк. «уда» – спокойное, тихое течение). В городе часто бывали сосланные *декабристы* К.П. Торсон, братья М.А. и Н.А. Бестужевы, А.И. и П.И. Борисовы, жил А.Н. Муравьев, похоронен Я.М. Андреевич. Из-за выгодного экон.-геогр. положения (почтовые *тракты* на Иркутск, Кяхту, Читу, Баргузин, Петровский Завод, пути к рус. и бурят. селам и деревням, судоход. Селенга с удобной пристанью) превратился в круп. торг. центр Забайкалья. Через Кяхту и Верхнеудинск шла торговля с Китаем. Верхнеудин. ярмарки Рождественская и Крестовоздвиженская, проводившиеся для реализации рыбы осеннего улова и продуктов с. х., определяли цены в Зап. Забайкалье. В 1899 через Верхнеудинск прошла *Транссибирская магистраль*. Во 2-й пол. XIX в. появились шубный, пимокат., стеклоделательный, кондитер.-кондитер., искусств. минер. вод з-ды, небольшие свечно-сальные, мыловар., масляные, лесопил. предприятия, паровые крупчатые мельницы, электростанция (1908). На 18 гор. пром. предприятиях работали до 1 тыс. чел., столько же в депо (1914). В годы сов. власти У.-У. стал развитым пром., культур. и науч. центром. Сейчас пром-ть представлена машиностроением и металлообработкой (заводы авиац., локомотив- и вагоностроит. (1938), приборостроит., судостроит., «Теплоприбор» (1964), «Электромашин» (бывш. «Механлит», 1921), мостовых метал. конструкций (1972) и др.), деревообработкой, произв-вом строит. материалов (в т. ч. круп. стекл. з-д, 1935). Развивались также пищевая (комбинаты мясоконсерв. (1935), мельничный, молочный и др.) и легкая (тонкосукон. комбинат (1946) и др.) пром-ть.

Соц.-культ. сфера: к 1916 в городе – обществ. собрание, 27 учеб. заведений низш. и ср. ступени, 6-ка (1881), бесплат. 6-ка-читальня (1907), воскресная школа (1901), народ. чтения (1895), Народ. дом (1905), 8 фотогр. салонов, 2 кинотеатра, 3 театр. зала, цирк (1908), музей древностей (1909), 2 типографии. В разное время издавались газеты: «Верхнеудинский листок объявлений» (1878, 1910), «Верхнеудинский листок» (1905–06), «Верхнеудинская конституционная газета» (1906), «Байкальская волна» (1906), «Байкальские струи» (1906), «Забайкалец» (1906), «Прибайкалье» (1906), «Верхнеудинский день» (1909). Работали кружок любителей драм. искусства, об-ва вспомоществования нуждающимся учащимся, по оказанию пособий бедным, попечения о народ. образовании, попечения о приходских школах, вспомоществования нуждающимся

учащимся в Верхнеудинском реальном училище в память 1812, пособия бедным евреям Верхнеудинска, покровителей животных, отд-ния всерос. об-в: Верхнеудинский отд. Всерос. лиги борьбы с туберкулезом, Алексеевский гл. комитет по призрению детей лиц, погибших в войну с Японией, и т. д. Работали благотворит. учреждения: приют для арестантских детей (1874), приют-богадельня (1894), ночлежный дом (1900), дешевая столовая (1910). Была футбол. команда «Спартак». На рубеже XIX–XX вв. появляются биржевые извозчики (1892), керосиновое (1899), затем электр. (1908) освещение улиц, телефон (1912).

Сейчас в У.-У. – *Бурятский научный центр СО РАН* с НИИ естеств. и обществ. наук, геолого-хим., отделом исслед-й биол.-актив. веществ индо-тибетской медицины, *Ин-том монголоведения, буддологии и тибетологии* (преобразован в 1966 из Комплексного НИИ СО АН СССР, 1958). Высш. учеб. заведения – Бурятский гос. ун-т (1932), Бурят. гос. сельскохозяйственная академия (1935), Восточно-Сибирская гос. академия культуры и искусств (1960), Восточно-Сибирский гос. технологический ун-т (1962), Байкальский межрегиональный ин-т, филиал Сибирского гос. ун-та телекоммуникаций и информатики. Театры: *Бурятский акад. оперы и балета* (1952), Бурятский акад. драмы им. Х. Намсараева (1932), Русский драм. им. Н.А. Бестужева (1928), кукол «Ульгэр» (1966). Филармония (1938). Творч. объединения: Союз художников (1933), Союз писателей (1934), Союз композиторов (1940). С 1961 – телецентр, с 1967 – прием-передач. Центр. телевидения. В 1991 бурят. телестудия реорганизована в БГТРК, работают телеканалы «Ариг Ус» и «Тивиком»; 5 музеев: *музей истории Бурятии им. М.Н. Хангалова* (1923), худ. им. Ц.С. Сампилова (1944), этногр. народов Забайкалья (1972), природы Бурятии (1983), геол. (1964). Бурят. книжное изд-во, изд-во «Наран» Союза писателей (1993), газ. «Правда Бурятии» (1918–58 – «Бурят-Монгольская правда»), «Буряад Унэн» (1921–58 – «Буряад-Монголой унэн»), «Молодежь Бурятии», «Бурятия». Журналы: альманах «Байкал» (1947; 1955–61 журнал «Свет над Байкалом», в 1961–93 «Байкал», восстановлен в 2005). Работают 4 совр. кинотеатра.

Старые р-ны У.-У. на приречных территориях частично сохраняют регулярную планировку кон. XVIII в. с памятниками архитектуры XVIII–XIX вв.: Одигитриевский собор (1714), церковь Св. Троицы (1797–1809), Большие и Малые торг. ряды, Гостиный двор (1803–56, арх. А.И. Лосев), жилые дома в стиле классицизма, де-

ревян. дома с резными наличниками. В XX в. застроена нагорная часть города, гл. проспекты, возведены новые жилые р-ны (по ген. плану 1947–50 и 1964). Памятники: героям Гражданской войны; воинам, умершим от ран в госпиталях У.-У. в годы Великой Отечественной войны; воинам Бурятии, павшим на фронтах Великой Отечественной войны; «Черный тюльпан»; «Красавица Ангара» (выдающимся артистам балета Л. Сахьяновой и П. Абашиеву); «Гостеприимная Бурятия» и др. Действуют 4 православ. храма (Одигитриевский собор, церкви Святой Троицы, Образа Спаса Нерукотворного, Свято-Вознесенская), синагога, мечеть и костел.

Герб Верхнеудинска утвержден в 1790: щит разделен на 2 части, в верхней герб *Иркутска*, а в нижней, в зол. поле Меркуриев жезл и рог изобилия, «в знак того, что в сем городе происходит знатный торг и условия о торге».

Новый герб У.-У. утвержден в 1998: щит имеет 3 поля, составляющие цвета гос. флага Респ. Бурятия. В верх. части щита на лазоревом поле — зол. «соёмбо», символ вечной жизни. В ниж. части щита на серебр. и зол. полях расположены серебр. с лазоревой окантовкой Меркуриев жезл и рог изобилия — осн. элементы герба Верхнеудинска, — в знак того, что этот ист. рос. город, переименованный в У.-У., является совр. столицей Бурятии и тем самым символизирует единение эпох, культур, народов.

Совр. герб утвержден в 2007: в зол. поле перекрещенные зеленый рог изобилия и серебр. Меркуриев жезл. Щит увенчан зол. башенной короной, в к-рую вплетены «соёмбо» и бурят. нац. орнамент; под щитом добавлена лента синего цвета, символизирующая награждение города орденом Трудового Красного Знамени.

Лит.: Козьмин Н. Очерки города Верхнеудинска. Прошлое города // Жизнь Бурятии. 1925. № 9–12; Ким Н.В. Очерки истории Улан-Удэ (XVII — начало XIX в.). Улан-Удэ, 1966; Танский М.В. Странички из прошлого Улан-Удэ. Улан-Удэ, 1966; Очерки истории культуры Бурятии. Улан-Удэ, 1972. Т. 1; Серебрякова Р.А. Улан-Удэ: Путеводитель. Улан-Удэ, 1977; Минерт Л.К. Архитектура Улан-Удэ. Улан-Удэ, 1983; Натаев П.Л. Улан-Удэ: Краеведческий очерк. Улан-Удэ, 1983; Резун Д.Я., Василевский Р.С. Летопись сибирских городов. Новосибирск, 1989; Города России: Энциклопедия. М., 1994; Семин Г.М. Из истории города Улан-Удэ. Улан-Удэ, 1996.



Т.В. Паликова

**УЛАН-УДЭНСКИЙ АВИАЦИОННЫЙ ЗАВОД**, ОАО. Единств. предприятие в России, выпускающее одновр. самолеты и вертолеты. Уровень технологий позволяет проводить на месте как наземные, так и летные испытания.

История завода началась в 1939 с авиаремонт. специализации. Для ремонта моторов сюда доставлялись истребители И-16 и бомбардировщики СБ. Произв-во самолетов началось в годы *Великой Отечественной войны*. В 1942 предприятие, получившее наим. «завод № 99», приступило к выпуску бомбардировщиков Пе-2, в 1943 — истребителей Ла-5. В 1944–46 на предприятии производились истребители Ла-7, с 1946 до нач. 1950-х гг. — истребители Ла-9. В связи с переходом воен. авиации на реактив. двигатели завод наладил выпуск реактив. учеб.-трениров. истребителей МиГ-15 УТИ.

Новый этап в развитии завода в 1956 связан с переходом на выпуск поршневых вертолетов соосной схемы (Ка-15, затем Ка-18). С этого момента спектр выпускае-

мой продукции существ. расширился. В нач. 1960-х гг. на заводе производились крылатые ракеты мор. и назем. базирования, в 1961–65 — высотные самолеты-разведчики и самолеты-мишени Як-25РВ, а в кон. 1960-х гг. — пассажир. самолеты Ан-24Б. В 1965–75 для ВМФ СССР и ряда соц. стран изготавливались газотурбин. палубные вертолеты Ка-25.

С 1970 важнейшим направлением деят-ти завода становится выпуск различ. вариантов многоцелевого вертолета Ми-8. Впоследствии на базе этой модели появились модификации Ми-8АМТ (экспорт. марка Ми-171) и Ми-8АМТШ (Ми-171Ш) с более мощными и экономичными двигателями. В 1977 началось произв-во сверхзвуковых истребителей-бомбардировщиков МиГ-27М. В 1980-е гг. вместо них стали выпускать учеб.-боевые самолеты Су-25УБ. Выпущена небольшая серия палубных учеб.-трениров. самолетов Су-25УТГ. В кон. 1980-х гг. из-за сокращения гос. заказа объемы произв-ва резко уменьшились, завод стал искать заказчиков в др. странах. В 1989–93 он совместно с др. предприятиями России по лицензии осуществлял произв-во модернизир. одноместных штурмовиков Су-39. В 2000 налажено произв-во нового летат. аппарата — экраноплана.

В общей сложности за 60 лет на заводе произведено более 8 тыс. летат. аппаратов. В нач. XXI в. предприятие выпускает вертолеты Ми-8Т и Ми-8АМТ (Ми-171), универс. транспортно-боевой вертолет Ми-8АМТШ, а также осуществляет техн. обслуживание вертолетов марок «Ка» и «Ми». Завод сохраняет мощности по выпуску штурмовиков Су-25 и Су-39. На экспорт поставляются вертолеты Ми-171 и Ми-171Ш, самолеты Су-39 (страны-импортеры: Алжир, Бангладеш, Иран, Йемен, Китай, Пакистан, Словакия, Узбекистан, Украина, Чехия, Шри-Ланка, Бразилия, Эквадор, Мексика, Колумбия и Перу). Налажен выпуск непрофильной продукции — зернодробилок и зап. частей к с.-х. машинам.

Лит.: Улан-Удэ: история и современность. Улан-Удэ, 2001.

А.Д. Бирюков

**УЛАН-УДЭНСКИЙ ДАЦАН ХАМБЫН ХУРЭ**, резиденция Пандидо-Хамбо-ламы. Расположен в р-не Верх. Берёзовки, *Улан-Удэ*. Основан в 1994 пандито хамбо-ламой Д. Аюшеевым. Представляет собой комплекс, состоящий из неск. храмов, субурганов (ступ), служеб. зданий и подсоб. помещений. Первый храм, посвящ. Калачакре, — буддийск. божеству, Идаму высш. класса, был построен в 1998. Калачакра (санскр. колесо времени, тибет. дуйнхор, бурят. сагай хурда) — тайное сокровенное учение, переданное самим Буддой Шакьямуни. При храме Калачакры действует фак-т Дуйнхор, где студенты обучаются по программе Намгьял дацана (Индия) искусству создания Мандалы, к-рую они претворяют на практике во время ежегод. *хурала* «Дуйнхор». Также в храме находятся уник. сутры *Ганжур* — канонич. тексты Будды и его учеников, чеканная позолоч. скульптура Будды Шакьямуни, резной трон из кедра, подпираемый 8 львами и посвящ. Далай-Ламе XIV, драг. подношения из свящ. ингредиентов, буддийск. иконы (танка), написанные минерал. красками и посвящ. 25 Владыкам Шамбалы. Гл. храм — Пючен-дуган — освящен в 2003. В храме проводятся традиц. службы согласно буддийск. канонам. На тер. дацана Хамбын Хурэ возведены 2 субургана, посвящ. основанию дацана и тантрийск. божеству Калачакре.

Д.С. Жамсуева

**УЛЬЧИ**, нани (самоназв.), корен. народ Ульчского р-на *Хабаровского кр.* В сер. XIX в. проживали от с. Ухта на севере до верхних по Амуру юж. сел Ади и Кульгу. Часть У. проживала на Сахалине. Числ. в России (тыс. чел.): 1897 — 1 455, 1959 — 2 049, 1970 — 2 410, 1979 — 2 494, 1989 — 3 173, 2002 — 2 913.



Относятся к байкал. антропол. типу североазиат. расы с долей примеси амуро-сахалин. типа, что объясняется их длит. контактами с нивхами. Говорят на *ульцском яз.* тунгус. ветви тунгусо-маньчж. группы алт. семьи. В 1930-е гг. ульцский яз. считался диалектом нанайского, в наст. время признан самостоятельным.

У. сформировались в процессе длит. контактов в бас. Ниж. Амура. В их состав вошли нанайск., нивх., маньчж., негидал., эвенкийск., айские и др. этнич. элементы. Первые известия русских об У. относятся к XVII в. Возвращение Приамурья в состав рос. гота-ва в сер. XIX в. сделало У. подданными России. С этого времени начинается актив. проникновение русских на тер. расселения У. Контакты с рус. населением оказали существ. влияние на культуру, экономику и соц. развитие У.

Традиц. занятия — круглогодич. рыболовство (кета, горбуша, осетровые и др.; с помощью неводов, разнообразных сетей, различ. крючков, удочек, острог); охота — на мор. зверя (нерпа, сивуч, тюлень) с помощью гарпунов; на лося, оленя, медведя, пушного зверя с помощью давящих ловушек, луков, самострелов, ружей и др. Средствами передвижения служили собачьи нарты, лыжи (для охоты по насту и повседневные — с меховой облейкой), лодки (дощатые, плоскодон., многоместные, остроносые — в рыболовстве; долбленные, берест. — чаще для охоты).

У. вели оседлый образ жизни, жили в небольших селениях, состоящих из 2—5 домов. В селениях располагались как зимние, так и летние жилища. Старинное зимнее жилище хагду — наземное каркас. сооружение из столбов и бревен с двускатной крышей без потолка с земляным или глин. полом. Дом отапливался 2 кановыми очагами. В сильные холода пользовались также большими метал. жаровнями на 3 ножках с горящими углями. Характер. особенность зимнего ульч. жилища — наличие «собачьего стола» уйчэу — низкого помоста, на к-ром кормили ездовых собак. Летние жилища были 2 типов — четырехугольные из жердей с двускатными крышами, крытые корой (даура) и свайные летники (генгга). Находясь на промысле, У. строили небольшие цилиндрич. шалаши хомиран.

Традиц. муж. и жен. одежда: халаты покроя кимоно, чаще из ткани, зимние — на вате (хукту), праздничные — иногда сплошь вышитые и украшенные аппликацией. Изготавливались также арми — из рыбьей кожи, ровдуги, зимой — из различ. мехов. Под халатом штаны, ноговицы (из ткани, на вате, из рыбьей кожи, ровдуги), нагрудник (мужской — малый меховой, женский — длинный, отделанный бисером, метал. бляшками). Муж. юбки из нерпичьих шкур, фартуки охотничьи, фартуки праздничные, с орнаментом, охотничьи куртки из лосиных шкур, малые меховые шапочки, надевавшиеся с тканевыми шлемами и т. п. Обувь в виде сапожка с отд. пришивной подошвой — из ровдуги, камусов; др. тип — с отдельно кроеной головкой — из рыбьей кожи, нерпичьих и сивучьих кож с множеством украшений и без них. Теплые шапки орнаментированные. Одежда (особенно жен.) украшалась меховой мозаикой из кусочков собачьего, лисьего и беличьего меха, оленьим волосом, разноцвет. орнаментом и пр.

Основу питания составляла рыба. Зимой осн. роль играла юкола. Ее ели сухой, размачивали и жарили на углях, варили суп с добавкой круп, дикорастущих растений, мор. капусты. В больших кол-вах запасали на зиму рыбий жир, его хранили в калужьих или сивучьих пузырях. Широко употреблялась сырая рыба. Мясо диких животных в рационе появлялось нерегулярно. Потребление медвежьего мяса регламентировалось ре-

лиг. воззрениями. Ритуал. хар-р носило употребление в пищу и мяса собак, причем искл. ездовых. Существ. подспорьем в питании были дикорастущие растения: черемша, сарана, крапива, полынь, дикий лук, желуди, лишайники и мн. др. Широко употреблялись в пищу различ. ягоды, орехи, древесные грибы.

У. жили семьями, преобладали простые, малые (80% семей); полигамных было 8%. Родов насчитывается ок. 30. Семьи каждого рода жили дисперсно, собирались вместе на годовой праздник моления небу, на медвежий праздник. Осн. соц. единицей была сел. община. Община регулировала отношения внутри селений. Существовала классификац. система родства: группа родственников различ. степени родства называлась одним общим термином.

Религ. верования У. во многом сходны с анимистич. верованиями их соседей по региону. По их представлениям, горы, реки, леса, промысл. уголья имели своих духов-хозяев. Космос, Землю, Солнце, Луну и звезды также олицетворяли опред. духи-божества. Духам неба посвящался регуляр. ритуал поклонения, в к-ром участвовали обычно все сородичи. Регулярностью отличались поклонения духу-хозяину воды Тэму и духу-хозяину тайги Дуэнтэ Эдени. Одним из древнейших был культ близнецов. В *шаманстве* У. мн. черт, сходных с нанайскими. Шаманами были не только мужчины, но и женщины. Как и у нанайцев, шаманы по степени их силы подразделяются на неск. категорий. Показателем популярности и авторитета шамана являлись нашивки на рукавах и плечах его халата.

Во время медвежьих праздников, свадеб. и поминал. обрядов выступали сказители, известными сказителями были мн. шаманы, проводившие свои разгования как театр. действия: шаман пел, танцевал, разговаривал с духами, вовлекая многочисл. посетителей.

Искусство У. представлено худ. обработкой дерева, кости и металла (мужчины), рыбьей кожи, ткани и бересты (женщины). Ажур. резьбой украшались ковши, крольные дощечки, др. быт. предметы. Особ. тщательно украшались ритуал. ложки, предназначенные для медвежьего праздника. Из рыбьей кожи, нерпичьих и собачьих шкур, лосиной ровдуги изготавливали высокохуд. халаты, нагрудники, обувь, др. одежду и быт. вещи. Вышивали разноцвет. нитками, подшейным волосом оленя. Характер. особенность ульч. орнамента — криволинейность с массой завитков и спиралей.

Жанры традиц. фольклора разнообразны: космогонич. мифы, мифы и сказки о духах, животных, волшеб. сказки, ист. легенды и предания, загадки, пословицы и проч. Из муз. инструментов наиболее характерны примитив. однострунные скрипки, малые свирели, желез. и деревян. варганы.

Лит.: Смольяк Г.Ф. Этнические процессы у народов Нижнего Амура и Сахалина. Середина XIX — начало XX в. М., 1975; *История* и культура ульчей в XVII—XX вв. СПб., 1994.

Е.В. Антропов

**УЛЬЦСКИЙ ЯЗЫК.** Относится к юж. (нанайской) подгруппе *тунгусо-маньчжурских языков*. До 1960-х гг. вследствие слабой изученности считался диалектом *нанайского яз.* По морфол. признакам У. я. суффиксально-агглютинативный. В вокализме 6 гласных, противопоставляемых по краткости-длительности, долгота фонематична; в консонантизме 22 согласных, наличие [ф], отсутствие нач. [р], стечения согласных в позиции начала слова; стечения гласных редки, 2 сингармонических модели, ассимиляция согласных. Ударение комбинир. хар-ра: на первом слоге слабое экспираторное, на последнем — музыкально-длительное. По синтаксич. орг-ции язык номинативно-посессивного

стройка (подлежащее в именит. падеже, изафет). Типично двусоставное простое предложение с элиминацией подлежащего — личного местоимения. Сложные предложения — бессоюзные с соположением, редко — сложноподчиненные с союзными словами. В лексике значит. кол-во заимствований из маньчжур. яз., топонимы и этнонимы преим. заимствованы из *негидальского* и *нивского*, а также айн. языков, интернац. и культ.-бытовая лексика — из рус. яз.

Ульчи (самоназв. нани), известные также как мангуны, гиляки, хэдзены и ольчи, проживают в низовьях Амура, преим. в Ульчском и погран. с ним р-нах Хабаровского кр. По данным переписи 2002, числ. У. — 2 913; родным яз. в разной степени владеют 732 чел. У. я. диалект. членения не имеет.

У. я. бесписьм., не стандартизир., т. е. лит. яз. отсутствует. Находится на грани исчезновения, т. к. говорящих только на У. я. ок. 340 чел., преим. в возрасте от 45—50 до 70 лет; как средство коммуникации используется лишь во внутрисемейных отношениях.

У. я. — один из слабоизученных языков. Его граммат. описание представлено очерками Т.И. Петровой и О.П. Суника, к-рый также составил «Ульчско-русский и русско-ульчский словарь». У. я. обучают в нач. классах школы (есть букварь и книга для чтения). До 1980-х гг. он преподавался в Ленинградском гос. педагогическом ин-те им. А.И. Герцена, с 1980-х гг. преподавание У. я. ведется в Хабаровском гос. педагогическом ун-те.

Лит.: *Петрова Т.И.* Ульчский диалект нанайского языка. М.; Л., 1936; *Горцевская В.А.* Очерк истории изучения тунгусо-маньчжурских языков. Л., 1959; *Смоляк А.В.* Ульчи: Хозяйство, культура и быт в прошлом и настоящем. М., 1966; *Суник О.П.* Ульчский язык: Исследования и материалы. Л., 1985; *Он же.* Ульчско-русский и русско-ульчский словарь. М., 1990; *Пилсудский Б.* Ульчский (мангун) словарь. Stenszew, 2002.

Л.В. Озолина

**УМАНСКИЙ Алексей Павлович** (17 окт. 1923, пос. Горбуновка близ Барнаула — 23 дек. 2005, Барнаул), историк, археолог, д-р ист. наук (1984), проф. (1985). Участник Великой Отечественной войны. В 1941—42 учился на ист. фак-те Новосибирского педагогического ин-та. В 1947 окончил экстернат Барнаульского педагогического ин-та. Работал здесь же лаборантом, преподавателем, зам. дир. по заоч. отд-нию. С 1953 — учитель истории в школе, с 1955 — ст. инспектор по музеям и охране памятников упр-ния культуры Алтайского крайисполкома. С 1963 — в Барнаульском педагогическом ин-те (с 1993 — университет, БГПУ): ст. преподаватель, доцент, в 1976—2002 — зав. каф., в 2002—03 — проф., в 1995—2005 — науч. сотрудник лаб. ист. краеведения.

Начиная с 1949 исследовал археол. памятники Алтая эпохи камня (Улалинка), андроновской культуры (Кытманово, Ниж. Суетка, Степ. Чумыш и др.), поздней бронзы (Новоильинка, Плотинная и др.), раннего железа (Раздумье, Камень, Масляха, Новотроицкое, Карбан), эпохи «великого переселения народов» (Тугозвонovo) и древнетюрк. времени (Зайцево, Грязново и др.). Материалы раскопок хранятся в Гос. Эрмитаже, *Ин-те археологии и этнографии СО РАН*, в Алтайском краевом, Бийском, Каменском и др. краевед. музеях, стали основой ист.-краевед. музея БГПУ. У. подготовил 1-ю археол. карту и 1-ю обобщающую книгу по памятникам археологии, истории, архитектуры и изобразит. искусства Алтая. На основе нового докум. арх. материала раскрыл экон. и соц. структуру телеутского об-ва, его взаимосвязи с Рос. державой, *Джунгарским ханством* и др. этнополит. образованиями Юж. Сибири и Монголии.



Засл. деятель науки РФ (1994), лауреат премии Демидовского фонда Алтайского края (1994).

Награды: 2 ордена Отечественной войны II ст., орден «Знак Почета», медали.

Соч.: Памятники культуры Алтая. Барнаул, 1959; Телеуты и русские в XVII—XVIII вв. Новосибирск, 1980; Телеуты и их соседи в XVII — первой четверти XVIII века. Барнаул, 1995. Ч. 1—2.

Лит.: *А.П. Уманский:* Три четверти века: Сб. материалов к 75-летию со дня рождения. Барнаул, 1998; *Демин М.А.* Алексей Павлович Уманский // Вестн. БГПУ. Барнаул, 2003. Вып. 3.

М.А. Демин

**УМРЕВИНСКИЙ ОСТРОГ**, рус. поселение на тер. совр. *Новосибирской обл.*, основан в 1703 А.С. Кругликовым выше устья р. Умрева на юж. границе Томского у. для охраны рус. поселений от набегов калмыков. Местность годилась для земледелия, и в 1706 приказчик острога томский сын боярский И.Р. Старков населил его крестьянами; в результате сложился круп. очаг рус. земледельчества. Первоначально острог представлял собой четырехугольник, обнесенный деревян. частоколом с 3 башнями. Внутри стоял двор приказчика, амбары и Трехсвятительская церковь. Жилые строения находились снаружи острога в слободе, насчитывавшей в 1727 40—50 дворов, в 1763 — 114 дворов. В кон. 1740-х гг. в Умревинской слободе проживало 159 душ муж. пола (26 *разночинцев* и 133 крестьян); в 1763 — 1,5 тыс. чел. (735 муж. и 775 жен.), в 1777 — 1 736 чел. (в т. ч. духов. сословия — 14 чел., мещан — 205, крестьян — 1 314, «новокрещенных» — 1 133 чел.). С 1710-х гг. осн. поток переселенцев минует острог, а проведение *Сибирского тракта*, пересекавшего Умреву выше острога, нанесло окончат. удар по его будущему. В нач. 1780-х гг. вместо станов, одним из к-рых являлся острог, создавались волости, центр мест. администрации вновь образованной волости перенесли в с. Ояшинское, как и церковь. Острог перестал существовать: хотя формально он числился как нас. пункт в перечнях 1880-х гг., но в нем не значилось ни одного двора. Ныне — с. Умрева Мочищенского р-на Новосибирской обл. Тер. бывш. острога находится в 3,1 км к сев.-западу от села на прав. берегу Умревы при впадении ее в р. Обь.

Лит.: *Кочедалов В.И.* Первые русские города Сибири. М., 1978; *Миненко Н.А.* Первые русские деревни и города территории Барабы и Новосибирского Приобья // Город и деревня в досоветский период: Бахрушинские чтения 1984. Новосибирск, 1984; *Резун Д.Я., Васильевский Р.С.* Летопись сибирских городов. Новосибирск, 1989.

Д.В. Раев

**УНГЕРН ФОН ШТЕРНБЕРГ Роман Федорович** (17 дек. 1885, Грац, Австрия — 15 сент. 1921, Ново-Николаевск), военачальник периода *Гражданской войны*, генерал-майор (1918). Барон. Окончил Павловское воен. училище (1908), затем служил в частях *Забайкальского* и *Амурского казачьих войск*. Участвовал в *Первой мировой войне* в составе 1-го Нерчинского полка, командовал сотней. С кон. 1917 вместе с атаманом *Г.М. Семеновым* участвовал в формировании Особого Маньчжурского отряда и его боевых операциях против сов. войск. После свержения сов. власти в *Забайкалье* обосновался на ст. Даурия. С сент. 1918 командовал Инородческой конной бригадой, к-рая в окт. была развернута в дивизию. С дек. 1918 — командир Туземного корпуса, входившего в состав *Восточно-Сибирской отдельной армии*. С июля 1919 — нач. Азиатской конной дивизии. В окт. 1920 вместе с дивизией самовольно отправился в Монголию, оккупированную кит. войсками. 3 февр. 1921 после осады штурмом взял Ургу и нанес ряд поражений кит. вой-



скам. В результате его действий была восстановлена гос. независимость Монголии. В мае 1921 во главе дивизии предпринял наступление на *Верхнеудинск* (ныне – *Улан-Удэ*). В ходе *Монгольской операции*, проведенной частями *Народно-революционной армии Дальневосточной республики*, его войска потерпели поражение, а сам он 21 авг. был выдан монголами отряду *П.Е. Щетинкина*. Непримирымый контрреволюционер, сторонник поголовного истребления социалистов и евреев. Расстрелян по приговору *Чрезвычайного Сибирского революционного трибунала при Сибревкоме*.

Награды: орден Св. Георгия IV ст.

Лит.: Юзефович Л.А. Самодержец пустыни: Феномен судьбы барона Р.Ф. Унгерн-Штернберга. М., 1993; Белов Е.А. Барон Унгерн фон Штернберг: Биография. Идеология. Военные походы. 1920–1921 гг. М., 2003; Барон Унгерн в документах и мемуарах / Сост. С.Л. Кузьмин. М., 2004; Барон Унгерн: неизвестные страницы гражданской войны / Сост. С.Л. Кузьмин. М., 2004.

Д.Г. Симонов

**УНИВЕРСИТЕТЫ СИБИРИ.** Начало университет. науке и образованию на востоке России положено учреждением в 1878 Имп. Томского ун-та (ныне – *Томский гос. ун-т*, ТГУ). Открытый в 1888, ТГУ долгое время оставался единств. У. в Сибири. Лишь в 1918 возник 2-й сиб. У. – в *Иркутске* (ныне – *Иркутский гос. ун-т*, ИГУ). В 1920 У. образовались в Екатеринбургe (ныне – *Уральский гос. ун-т*, УрГУ) и *Владивостоке* (*Дальневосточный гос. ун-т*, ДВГУ).

Как и при создании У. в *Томске*, в орг-цию УрГУ большой вклад внесли ученые Москвы и Петрограда. В состав УрГУ вошли Политехнический, Медицинский, Сельскохозяйственный, Педагогический ин-ты, Ин-т общественных наук и рабфак. УрГУ получил часть уник. 6-ки Александровского лицея, закрытого в 1917. У. во Владивостоке открылся в составе 2 фактов (ист.-филол. и юр.) и *Восточного ин-та*. В кон. 1922 он объединен с созданными незадолго до этого Педагогическим и Политехническим ин-тами. В 1923 ДВГУ расширился за счет перевода во Владивосток из *Читы* недолго просуществовавшего в *Забайкалье* ин-та народного образования.

Открытие новых У. после окончания *Гражданской войны* способствовал ряд обстоятельств. Система высш. проф. образования, в т. ч. университет., стала одним из приоритетов новой власти, испытывавшей острый дефицит квалифицир. специалистов. В об-ве также сохранялась престижность университет. образования: оно воспринималось как эталонное. Массовый «исход» в годы Гражд. войны *интеллигенции*, в т. ч. акад., из центр. городов на периферию создавал необходимую критич. массу для быстрого старта новых У. в Сибири, на Урале и на Д. Востоке. В то же время при первых признаках стабилизации в об-ве мн. профессора вернулись в европ. часть страны, из-за чего в 1920-е гг. возникло немало трудностей для сиб. вузов. Напр., только в 1921–22 Томск покинули 10 проф., из Иркутска уехало 42 проф. и преподавателя. Мн. кафедры сиб. У. оставались недоукомплектованными до кон. 1920-х гг.

В 1-й пол. 1920-х гг. У. работали по старым учеб. программам. Сиб. У. не только обеспечивали подготовку специалистов с высш. образованием, но и являлись ведущими науч. учреждениями. Наука на востоке России в эти годы развивалась в У. и вокруг них. Крупнейшим в Сибири науч. центром был ТГУ. С ним связаны попытки формирования в регионе комплекс. науч. учреждения, призванного осуществлять не только исслед., но координац. функции – *Института исследования Сибири* (1919). В Вост. Сибири быстро увеличивался потенциал ИГУ. Именно при этом вузе и при Томском технологическом ин-те (ТТИ) в 1923 возникли первые за

Уралом самостояят. НИИ в системе высш. школы – НИИ биологии ИГУ и НИИ прикладной физики ТТИ.

В дальнейшем У. вместе со всей высшей школой на востоке России пришлось пережить не одну масштаб. реорганизацию. Рубеж 1920–30-х гг. оказался переломным для развития университет. образования. Начавшаяся социалистич. реконструкция сопровождалась утверждением курса на приоритет. развитие отрасл. системы в высш. школе. Реформа, призванная обеспечить массовую подготовку специалистов для народ. хоз-ва, положила начало разукрупнению У. и орг-ции на их осн. узкопрофилер. институтов. У. признавались «архаичным», «отмирающим» и «отстающим от жизни» типом учеб. заведений. Из сиб. У. выделялись мед., пед. и общетехн. отд-ния, на базе к-рых образовывались самостоят. вузы. Такая реорг-ция обусловила фактич. расформирование и прекращение на нек-рое время дея-ти ИГУ и ДВГУ.

Вместе с тем профилирование У. и их «технологизация» способствовали быстрому развитию системы НИИ при ТГУ – сказалось наличие в этом вузе сформировавшихся науч. школ. В 1928 возник Сибирский физико-технический ин-т (СФТИ), в 1932 – НИИ математики и механики, в 1935 – Биологический ин-т. Основателем и дир. «Сибирского физтеха» – одного из ведущих в СССР НИИ в области физ. исслед-й – стал проф., впоследствии акад. В.Д. Кузнецов. В орг-ции СФТИ принимали актив. участие академики А.Ф. Иоффе и Н.Н. Семенов. В его состав вошел созданный ранее НИИ прикладной физики при ТТИ. Благодаря дея-ти СФТИ и др. НИИ, ТГУ уже в 1930-е гг. приобрел характерные черты исслед. У., соединившего подготовку специалистов с проведением науч. изысканий.

Неэффективность стратегии реформирования У. в отрасл. вузы и пагубность такой политики для состояния и перспектив высш. образования в стране вскоре оказались очевидными как для акад. сообщества, так и для властей. В 1932–33 университет. система реставрируется. Восстанавливаются осн. фак-ты сиб. У., но без гуманит. специальностей. Так, возобновивший после нек-рого перерыва работу УрГУ в Свердловске состоял теперь только из хим., физ., мех.-мат., геол. и астрономо-геодез. отд-ний. У. вновь обретают статус ведущих учеб.-науч. центров региона. Однако долго и остро ощущается дефицит учеб. площадей, лаборатор. оборудования, квалифицир. педагогов.

Гуманит. фак-ты в У. восстанавливаются во 2-й пол. 1930-х гг. В это же время вводятся новые правила приема абитуриентов, предусматривающие вступит. экзамены, реанимируются классич. формы орг-ции учеб. процесса: лекции, семинары и лаборатор. занятия, усиливается контроль над успеваемостью студентов. Большое внимание уделяется стимулированию н.-и. деят-ти преподавателей и повышению их квалификации через аспирантуру. У. и нек-рым др. круп. вузам региона предоставляется право приема к защите канд. и докт. дис. В сиб. У. формируются стабил. науч.-пед. коллективы.

К кон. 1930-х гг. острота проблемы дефицита кадров в высш. школе Сибири неск. ослабевает. Исключит. заслуга в этом принадлежит именно У. Так, в ТГУ с 1935 по 1941 защищены 73 дис., из них 57 – соискателями из др. вузов. Но, несмотря на структур. стабилизацию высш. школы, провинц. У. продолжают ощущать серьезные проблемы в области финансирования и мат.-техн. обеспечения. Значительны и кадр. потери в результате репрессий и регуляр. полит. «зачисток».

*Великая Отечественная война* внесла свои коррективы в дея-ть сиб. У.: произошло резкое сокращение



студ. и препод. контингента, закрылся ряд кафедр. Вместе с тем с эвакуацией в Сибирь вузов и н.-и. учреждений из центр. р-нов страны перед регион. У. открывались новые возможности. Сюда пришло немало круп. ученых из центр. вузов страны, что способствовало ускор. формированию на востоке России новых науч. школ и направлений. Усиливались связи У. с НИИ и пром. предприятиями круп. городов Сиб. региона. Не прекращалась в воен. годы и деят-ть специализир. науч. совет. За 1941–45 в ТГУ защищено 60 дис., в ИГУ – 45. По окончании войны положение сиб. У. оказалось более прочным, чем реэвакуир. вузов: ядро проф.-препод. коллективов им удалось сохранить лучше. У. возвращались учеб. корпуса и студ. общежития, хотя все это нуждалось в кап. ремонте и доукомплектовании.

В послевоен. время, как и ранее, периоды повышенно-го внимания властей к У. сменялись кампаниями в пользу приоритет. развития отрасл. вузов. В кон. 1950-х гг. развитие университет. образования в стране вновь было признано недостаточным. Рассматривая У. как наиболее эффектив. тип вуза при решении задач регион. и нац. стр-ва, пр-во стимулировало открытие новых У. в столицах авт. республик. В результате на карте Сибири возник Якутский гос. ун-т.

Во 2-й пол. 1950-х гг. усиливается внимание к проблеме н.-и. деят-ти в высш. школе. Эффектив. использование потенциала высш. школы рассматривается как средство ускорения науч.-техн. прогресса. С 1956 в вузах Сибири начинает складываться система отрасл. и проблем. н.-и. лабораторий. Одновр. новый импульс развития получают НИИ при вузах. Большая часть таких учреждений действует именно при У. В результате сиб. У. усиливают свою роль ведущих науч.-образоват. центров региона. Укрепляется потенциал и восстанавливаются структуры ранее созданных НИИ, формируются новые институты.

Крупнейшим вузов. НИИ на тер. от Урала до Д. Востока остается СФТИ при ТГУ. Продолжилась деят-ть Ботанического сада и Биологического ин-та ТГУ, позднее преобразованного в НИИ биологии и биофизики, а также Биологического ин-та в составе ИГУ. В 1963 в ходе проводимой в стране реформы акад. науки в состав ИГУ передан созданный в 1961 в рамках СО АН СССР НИИ нефте- и углехимического синтеза. В 1968 воссоздается НИИ прикладной математики и механики ТГУ. В 1969 начинается свою деят-ть НИИ прикладной физики ИГУ.

Эффективно развиваются связи ТГУ, ИГУ и др. У. региона с акад. сектором науки. ТГУ сыграл важную роль в развитии акад. науки в Сибири. В 1968 на осн. неск. лабораторий СФТИ создан 1-й в Томске акад. Ин-т оптики атмосферы СО АН СССР, положивший начало формированию Томского филиала СО АН СССР (ныне – *Томский научный центр СО РАН*).

Первые НИИ формируются и при крупнейших техн. вузах региона, к-рые уже в это время являлись, по сути, политехн. университетами. В 1958 возникает НИИ ядерной физики при Томском политехническом ин-те. В 1968 при этом же вузе создается НИИ интроскопии. В последующие годы 5 НИИ прикл. хар-ра образуются либо переводятся из ТГУ в состав Томского ин-та автомат. систем управления и радиоэлектроники (ныне – Томский ун-т систем управления и радиоэлектроники).

Важнейшим событием в развитии системы университет. науки и образования в СССР стало открытие в 1959 *Новосибирского гос. ун-та* (НГУ) как органич. части *Новосибирского научного центра* (ННЦ) СО АН СССР. НГУ, созданный на осн. передовых образоват. технологий – «системы физтеха», – фактически стал

1-м в стране акад. университетом. С самого нач. своей истории он вошел в число наиболее престиж. отеч. вузов и получил широкую известность в мировом науч. сообществе.

В 1960-е гг. быстрый рост сети сиб. вузов вновь обострил кадр. проблему. В У. процент преподавателей, имеющих уч. степень, был выше, чем в др. вузах региона, но существенно уступал ср. показателям по РСФСР. Единств. вузом Сибири, в к-ром доля докт. и канд. наук оказалась выше ср. по России, оставался ТГУ. НГУ, где большая часть кафедр возглавлялась проф. и членами АН СССР, представлял собой особ. случай, поскольку абс. большинство его преподавателей имело осн. работу в институтах ННЦ.

В результате резко усилилось внимание к вопросам подготовки высококвалифицир. науч.-пед. кадров для вузов Сибири. В сер. 1960-х гг. ок. трети всех аспирантов высш. школы региона проходили обучение в аспирантурах У. Аспирантура ТГУ – одна из старейших в стране – оставалась крупнейшей среди У. Сиб. региона, осуществляя целевую подготовку кадров для мн. вузов и науч. учреждений республик, краев и областей Сибири. Важнейшую роль в подготовке высококвалифицир. кадров для вузов Сибири играли НГУ и СО АН СССР.

В 1970-е гг. университет. образование в Сибири развивалось быстрее, чем в стране в целом. В регионе открылись сразу 5 У. Одни из них возникли на базе мест. пед. институтов (напр., в *Тюмени* и *Кемерово*), др. – на осн. университет. филиалов (Красноярский ун-т вырос из филиала НГУ), третьи – на новом месте (Алтайский и Омский ун-ты). За 1966–75 кол-во студентов в сиб. У. выросло с 31,7 тыс. до 51 тыс. чел. (или на 60%). С этого времени Зап. Сибирь стала единств. в стране регионом, где в каждой республике, области и крае имелись свои У. Инициаторами их открытия выступали, как правило, мест. власти. У. были призваны не только повышать имидж областного или краевого центра, но, прежде всего, способствовать комплекс. развитию региона. В силу этих причин мест. власти, как правило, оказывали мат. и полит. поддержку развитию молодых У.

Большую роль в становлении новых У. сыграли ведущие У. Сибири, заключавшие с ними долговр. договоры о «шефской помощи» и сотрудничестве. Содействие носило разнообраз. хар-р: помощь в подготовке высококвалифицир. кадров, обеспечение учеб.-лаборатор. оборудованием, лит. и т. д. Напр., за 1973–75 только из фондов 6-ки ТГУ 5 У. Сибири передано 35,6 тыс. экз. науч. и учеб. литературы. Мн. кафедры молодых У. региона полностью комплектовались выпускниками ТГУ и НГУ.

Стремит. расширение сети регион. У., к-рое зачастую осуществлялось без должной предварит. подготовки, поставило У. в сложное положение. Ни один из них в нач. 1980-х гг. не имел достаточных учеб. площадей. Напр., в Алтайском, Кемеровском и Красноярском ун-тах на 1 студента дней. отд-ния приходилось менее 6 кв. м лаборатор. площадей при норме в 12 кв. м. Несмотря на возрастание объемов финансирования, состояние мат.-техн. базы сиб. У. не удалось радикально улучшить и к кон. 1980-х гг.

Вместе с тем к кон. 1980-х гг. заметно улучшился кадр. состав У. Сибири. Уд. вес преподавателей, имевших уч. степени канд. и докт. наук, вырос с 41,1% в 1981 до 55,4% в 1989. Но по-прежнему высокой оставалась текучесть кадров в препод. среде из-за отсутствия жилья, низкой заработ. платы, перегрузок в учеб.-воспитат. работе. Расширялось участие университетов региона в реализации совмест. с акад. институтами СО АН СССР, СО отрасл. академий круп. науч.-техн. про-

грамм и проектов, таких как «Сибирь», «Нефть и газ Сибири», «Человек на Севере», «Охрана окружающей среды» и др.

Распад СССР и тяжелый экон. кризис 1990-х гг. поставили науку и образование в стране на грань выживания. В этих условиях сиб. У. вместе с др. круп. вузами продемонстрировали гибкость, способность к самоорганизации, внутр. мобилизации и перестройке. Это позволило им не только сохранить, но и в ряде случаев расширить мат. базу, кадр. потенциал, объемы подготовки и переподготовки специалистов, освоить складывающиеся рынки образоват. услуг, создать систему многоканал. самофинансирования. В результате на исходе тысячелетия сеть У. на востоке страны не только не сократилась, а напротив, увеличилась за счет образования таких вузов во всех республиках Сибири.

В 1990-е гг. в России происходит массовое преобразование институтов в У. Это явление определялось не только и не столько интеграц. тенденциями в сфере образования, сколько заинтересованностью вузов в получении доп. бюджет. средств в связи с новым статусом, а также желанием повысить свою привлекательность для потенц. абитуриентов. Несмотря на эффективность стратегий отд. переименованных вузов на рынке образоват. услуг, «новые» У., за редким исключением, значит. уступали «старым» по своему науч. потенциалу.

В 2000-е гг. все большую роль при открытии У. начинают играть экон. потенциал и возможности отд. регионов. Наиболее динамично сектор высш. образования развивался в обладающей большими ресурсами нефти и газа Тюменской обл. и ее авт. округах: возникают У. в Сургуте, Новом Уренгое и др. городах Сиб. Севера. Университет. система охватила практически все субъекты РФ на востоке. Часть из них (Свердловская, Иркутская, Новосибирская, Томская обл., Красноярский кр. и др.) входят в число ведущих, с точки зрения развития высш. проф. образования, регионов России (см. также *Высшая школа на востоке России; Наука на востоке России*).

Лит.: *Очерки истории высшего и среднего специального образования в Сибири*. Новосибирск, 1981; *Сводный отчет по группе вузов Сибири*. Кемерово, 2001; *Катровский А.* Формирование и развитие территориальной структуры высшего образования России. М., 2003.

Е.Г. Водичев, Н.П. Коробкова

**УПРАВА БЛАГОЧИНИЯ**, гор. надзорное учреждение, образованное в соотв. с «Уставом благочиния, или полицейским» (1782) для исполнения законов, решений судов, правил торговли, осуществления мероприятий по благоустройству гор. территорий, дорог, мостов и проч. Во главе У. б. стоял комендант (обер-комендант в гарнизон. городах) или городничий, к-рому подчинялись приставы гражд. и уголов. дел и 2 ратмана (выборные заседатели от гор. населения). Контролировал деять У. б. уездный стряпчий. Под рук-вом У. б. находились гор. полиц. структуры, осуществлявшие надзор за порядком. В Сибири для этого города вначале делились на участки. В каждом вводилась должность частн. пристава, назначаемого губ. правлением с подчинением У. б. (в Сибири на эту должность назначались обычно унтер-офицеры), а также создавался словесный суд по мелким гражд. искам (до 25 руб.). Участки, в свою очередь, делились на кварталы. В каждом назначался квартальный надзиратель. У. б. упразднены в 1796. В 1-й четв. XIX в. частично восстановлены как присутствия полиции. Постепенно к сер. XIX в. заменены на полиц. учреждения (см. *Полиция в Сибири*).

Лит.: *Устав благочиния, или полицейский* // Российское законодательство X–XX вв.: В 9 т. М., 1987. Т. 5; *Власть в Сибири*, XVI – начало XX в. Новосибирск, 2002.

В.Е. Зубов

## УПРАВЛЕНИЕ СИБИРЬЮ.

**Управление и суд в Сибири XVIII в.**, система органов гос. упр-ния и мест. самоупр-ния, установленная Петром I взамен *воеводского управления* и существовавшая в осн. своих чертах до Павла I. Важнейшая черта упр-ния XVIII в. – соединение в одних руках исполнит. и судеб. власти. В ходе 1-й губ. реформы Петра I в 1708 создана *Сибирская губ.* в составе «сибирских городов», а также приписанных «поморских городов» (см. *Административно-территориальное устройство*). Реальное начало губ. упр-ния положено прибытием в *Тобольск* (1711) *губернатора* кн. М.П. Гагарина. После упразднения *Сибирского приказа* губернатор стал ведать всеми адм., фискал. и судеб. делами, подчиняясь только монарху и Сенату. При губернаторе была создана Сибирская губ. канцелярия. В 1713 в нее входили 5 дяков и 24 подьячих (7 старых, 2 «средней статьи» и 15 молодых). Структура канцелярии в осн. унаследована от *Тобольской приказной палаты* – приходный и расходный, разрядный и судный столы.

Высш. должн. лицом в *уезде* стал комендант (1712), унаследовавший власть и полномочия *воеводы*. Он был администратором, судьей и сборщиком налогов, ему подчинялся воен. гарнизон.

В 1715 Петр I попытался отделить гражд. упр-ние в уездах от военного, упразднив должности обер-коменданта и коменданта в городах, где не было гарнизона. Комендант становился исключительно командиром гарнизона, а его адм., судеб. и фискал. обязанности переходили к *ландратам*. Но в большинстве городов Сибирской губ. коменданты оставались, т. к. в них гарнизоны располагались (либо регуляр. воен. части, либо служилые люди «по прибору»). Губ. реформа кардинально изменила положение гражд. служащих. По именному указу 1715 канцелярией руководил лично губернатор, ему полагалось жалованье – 1,2 тыс. руб. и 600 пуд. хлеба в год; старые подьячие получали 60 руб. и 30 пуд., «средней статьи» – 40 руб. и 20 пуд., молодые – 15 руб. и 10 пуд. Ландрату выплачивалось 120 руб. и 120 четвертей хлеба, комиссару – 60 руб. и 60 четвертей, 4 подьячим при ландрате – по нормам губ. канцелярии. Жалованье за должность вводилось вместо оклад. жалованья, «кормление от дел» отныне квалифицировалось как взяточничество. Коменданты и ландраты в своей деят-ти опирались на мест. гос. и сослов. органы. Круп. изменения в 1710-е гг. произошли в тамож. упр-нии (см. *Таможенные учреждения*) и упр-нии «государевыми пашенными и оброчными крестьянами». Центр. фигурой в последнем оставался приказчик, назначавшийся комендантом, но с 1711 приказчиков в *слободах* стали заменять выбиравшиеся из крестьян «бурмистры». В нек-рых сиб. слободах приказчики действительно исчезли, но их власть была восстановлена в 1716, бурмистры же в деревне сохранялись и после этого. Важной особенностью губ. реформы стало создание в 1711 бюрокр. органа по надзору за деятью гос. аппарата – фискалов. Реформа 1708–11 вызвала рост злоупотреблений со стороны мест. власти, недовольной чрезмерной концентрацией прав в руках губернатора. Напр., доносы фискала А.Я. Нестерова положили начало делу М.П. Гагарина.

Губ. упр-ние и суд подверглись реорганизации в результате 2-й реформы Петра I (1719–27). В Сибири эта реформа связана с новым адм.-тер. делением и назначением 29 мая 1719 сиб. губернатором кн. А.М. Черкасского. В соотв. со «штатом Сибирской губернии» (1724) ее возглавляло губ. правление в составе губернатора (ранг – ген.-лейт.), вице-губернатора (ген.-майор), коменданта (бригадир), плац-майора. Главами администрации в Енисейской и Иркутской про-

винциях были воеводы. Под их надзором действовали специализир. органы упр-ния: камерир — зав. сборами податей и казен. имуществом; рентмейстер — казначей, отв. за казну; провиантмейстер — зав. натур. сборами. В Тобольской, Енисейской и Иркутской провинциях учреждались рентмейстерские и камерирские конторы, а в Тобольской камерир. конторе «обретались... сборами все Сибирской губернии 18 городов да 8 дистриктов». В уездах оставались воеводы при введении новой должности земских комиссаров, к-рым передавалась вся адм.-полиц. власть в дистриктах. Все лица в губ. упр-нии должны были исполнять должн. инструкцию, имевшую силу рос. закона.

Техн. аппаратом, обеспечивавшим деят-ть всех должн. лиц, стали канцелярии. Ими на губ. и провинц. уровне руководили секретари (дьяки), на уезд. — канцеляристы (подьячие «с приписью», старые подьячие). Делопроизв-во осуществляли канцеляристы, подканцеляристы, копиисты (большинство из них в 1720-х гг. именовались по-старому — подьячие). При канцеляриях имелись также сторожа, рассыльщики и др.

Помимо адм. и фискал. органов в Сибири создавались и специализир. — по упр-нию горными делами во главе с Берг-коллегией.

В соотв. с замыслом реформы суд отделялся от администрации. На губ. и провинц. уровнях в Сибири было создано 2 надвор. суда — Тобольский (1720) и Енисейский (1722). Подобно Юстиц-коллегии, они создавались на коллегиал. началах, присутствие составляли през., вице-през. и неск. ассессоров; при них действовали канцелярии во главе с секретарями. Низш. инстанцией гос. судов в Сибири стали единолич. трибуналы «городовых» («земских») судей (с 1722 — судеб. комиссаров).

Провинц. реформа и подушная перепись привели к радикал. изменениям в сослов. самоупр-нии. В обеспечении этих круп. мероприятий в Сибири большую роль сыграл чрезвычай. орган упр-ния — переписная канцелярия полк. кн. И.В. Солнцева-Засекина, подчиненная непосредственно Петру I и Сенату. «Свидетельство душ» в Сибирской губ. фактически стало новой всеобщей переписью, при к-рой переписная канцелярия занималась решением проблемы сослов. принадлежности в сиб. об-ве.

В 1722—23 Солнцев-Засекин положил в подушный оклад всех *служилых людей* «по прибору», записав их в посад или в гос. крестьяне. Но вследствие протестов сиб. губернаторов, доказывавших необходимость сохранения сословия служилых людей в Сибири с их ратной службой и адм.-полиц. обязанностями, Сенат утвердил «штаты» необходимых для Сибирской губ. служилых людей, к-рые освобождались «до указу» от подушной подати. Эта сословно-податная реформа привела к укреплению воен. иерархии, отмиранию элементов «войскового» самоупр-ния, резкому снижению роли казачества в обществ.-полит. жизни Сибири.

В эти же годы изменилось городское упр-ние и самоупр-ние, а также упр-ние крест-вом.

При проведении I ревизии были предприняты попытки изменить правовой статус сиб. «иноземцев». В 1720—21 А.М. Черкасский предлагал заменить для «новокрещеных» аборигенов *ясак* подушной податью, но против этого выступил митр. Феодор. Архиерея поддержал Петр I, и сиб. аборигенов в подушный оклад определять было не велено. Такой правовой статус ясачных «иноземцев» означал и сохранение в их «землицах» и «волостях» прежней системы упр-ния. Это отразилось и на компетенции гос. судов в отношении абориг. населения, к-рое традиционно судили свои князцы и старшины на основании обычного права. В 1727 губернатор и през. надвор. суда *М.В. Долгоруков* писал в Сенат, что «в

городах Березове и Пельме судебным комиссарам быть не надлежит... для того, что в тех городах обретаются одни ясачные иноверцы».

Губ. упр-ние и суд в Сибири реорганизованы в ходе контрреформ 2-й пол. 1720-х гг. В результате проведения контрреформ (1727—28) в Сибири, как и во всей России, установилось трехзвенное адм.-тер. деление, впервые строго централизованное. Осн. стала *губерния*. В нее входили *провинции*, к-рые делились на уезды. В провинциях и городах была восстановлена единолич. власть воевод, подчиненных губернаторам. В состав Сибирской губ. входили Тобольская, Енисейская и Иркутская провинции. В Иркутскую провинцию был назначен вице-губернатор, к-рый подчинялся только *Сибирскому приказу*.

В 1764 Сибирь разделена на 2 самостоят. губернии — *Тобольскую* и *Иркутскую*. В состав Тобольской вошли Тобольская и Енисейская провинции. В 1767 были изменены границы уездов, и в нек-рых из них воевод заменили комиссары. Изменения в адм.-тер. делении в теч. 1736—75 происходили неоднократно.

Сибирскую губ. возглавлял губ. губернатор со всей полнотой адм., полиц., судеб., финан., хоз. и воен. власти. Он назначался именным указом по представлению Верховного тайного совета (1726—30), Кабинета е. и. в. (1731—41) и Сената. С 1736 была введена должность иркут. вице-губернатора, а с 1764 — губернатора, к-рые также назначались по именному указу.

Провинц. и уезд. воеводы назначались Сиб. приказом из кандидатов, рекомендованных Герольдмейстерской конторой Сената, а комиссары и управители в *дистрикты* и слободы — Сибирской губ. канцелярией. Если уезд временно оставался без воеводы, сиб. губернатор имел право назначать вр. управителя «за воеводу» по своему усмотрению. С 1764 воевод, комиссаров и управителей назначал губернатор по представлению Сената. Провинц. и уезд. воеводы, управители в дистриктах подчинялись губернатору. С 1727 он имел право самостоятельно отстранять от дел управителей в дистриктах, с 1740 — провинц. и уезд. воевод в случае их злоупотреблений.

Исполнит. органами при губернаторе, воеводах, комиссарах и управителях были канцелярии. В их структуру входили присутствие, своя канцелярия и служители. В присутствии губ. канцелярии состояли губернатор, вице-губернатор (с 1764 — товарищ губернатора), губ. прокурор; в присутствии провинц. канцелярии — провинц. воевода, штаб-офицер у подушного сбора (1736—64), провинц. прокурор (с 1764); в присутствии воевод. канцелярии — воевода и штаб-офицер у подушного сбора (1736—64).

Канцелярии делились на повывья с приказными (канц.) служителями, руководил к-рыми секретарь или подьячий «с приписью». К виеканцеляр. служителям воевод. канцелярий относились команды рассыльщиков (4—27 отстав. солдат, по штатам 1732), вместо жалованья получавших земель. уч-ки, счетчики, избивавшиеся посадскими людьми, а также солдаты действит. службы при офицерах подушного сбора. В обязанности счетчиков входили учет и хранение казен. денег и ценностей, а солдаты несли караулы, исполняли экзекуции, при-нуждали к уплате налогов и боролись с разбоями.

Одна из гл. целей контрреформ 1727—28 — сокращение расходов на гос. аппарат. Уменьшалось жалованье воеводам, а нек-рым категориям канц. служителей вместо жалованья разрешено «довольствоваться от дел... по прежнему». С 1763 жалованье стали получать все служащие гос. аппарата.

Важнейшие законодат. акты, определявшие компетенцию мест. правителей 1730—50-х гг.: общерос.



наказ губернаторам и воеводам (1728), инструкции сиб. губернатору (1741), «Наставление губернатору» (1764). Органы мест. власти были обязаны исполнять указы Сената, коллегий и Сиб. приказа (до его ликвидации в 1763). Губернатор объединял и мест. власть; рассматривал жалобы на все подчиненные ему структуры и являлся для провинц. и городских воевод «ближнею командою», к-рую те «ведают над собою» и потому «осторожно поступают». За мест. правителями закреплялись адм.-полиц. и фискал. функции. Губернаторы и воеводы получили искл. право суда по любым разбойным делам. В инструкции 1741 губернатору вменялась и дип. часть, в т. ч. присоединение «немирных земель», и дип. отношения с Китаем и калмыками.

В своей деят-ти губернаторы и воеводы опирались на гос. органы и органы мест. самоупр-ния. В 1730–50-е гг. формировались отрасл. гос. органы, управлявшие горными заводами (см. *Горными округами управление*).

При Сибирской губернской и Иркутской провинц. канцеляриях действовали особые финанс. органы – рентмейстерские конторы при губ. и провинц. канцеляриях, Сиб. приказе и Штагс-контор-коллегии. В кач-ве органа финанс. упр-ния они являлись губ. и провинц. казначействами: вели прием, хранение и распределение ден. средств, поступавших от мест. учреждений и от населения губерний и провинций. При Сибирской губернской и Иркутской провинц. канцеляриях были учреждены корчменные и соляные конторы и комиссарство. В 1730–70-х гг. в Сибири происходило становление регуляр. полиции (см. *Полиция в Сибири*).

Мест. органом по управлению беломестными казаками, гос. и приписными крестьянами, разночинцами оставалась судная изба под ведомством уезд. воеводы. Ею руководил приказчик, назначенный воеводой (в дистриктах – управителем) из сиб. служилых людей, или присланный из Европ. России дворянин. Делопроизв-во вел дьячок (писчик). Приказчик и писчик содержались за счет крест. общины, она же в помощь приказчику избирала целовальников (для приема и хранения хлеба), старост, пятидесятских и десятских (для исполнения полиц. функций).

В 1730–70-е гг. на тер. Сибири действовали чрезвычай. органы, проводившие следствия по злоупотреблениям мест. властей. Учреждались они либо сиб. губернатором, либо Сенатом; часто действовали под личным контролем монархов. Наиболее известные – следств. комиссии об иркут. вице-губернаторе А.И. Жолобове (казнен в 1736), сиб. губернаторе А.М. Сухареве, тобол. губернаторе Д.И. Чичерине, иркут. губернаторе Ф.Г. Немцове и нерчин. горном командире В.В. Нарышкине.

Начало реформ 1770–80-х гг. в Сибири ознаменовалось введением в действие «Учреждения для управления губерний» (1775), «Устава благочиния, или полицейского» (1782) и «Грамоты на права и выгоды городам» (1785). В 1780 *генерал-губернатором* пермским и тобольским назначен Е.П. Кашкин, в 1782 генерал-губернатором иркутским и колыванским – И.В. Якоби.

В авг. 1782 в состав Тобольского наместничества вошли Тобольская и Томская обл. (16 уездов). 6 марта 1783 образовано Иркутское наместничество: *Иркутская, Нерчинская, Охотская и Якутская обл.* (17 уездов). В 1779 из состава Тобольского наместничества выделена Колыванская обл., в 1783 преобразов. в наместничество, вошедшее в состав ген.-губернаторства Иркутского и Колыванского.

Сиб. губерниями управляли генерал-губернаторы, представлявшие верхов. власть. Они назначались монархом и имели неогранич. полномочия, вкл. высш. полиц. власть, гос. безопасность, командование гарнизонами, обеспечение губернии провиантом. Они обладали так-

же правом контролировать суды, устранять «судебные волокиты» и отменять исполнение приговоров до спец. решения высш. судеб. власти. Однако при этом им запрещалось вмешиваться в судопроизв-во.

В состав наместнического правления входили губернатор, 2 советника, секретарь и канцелярия. Это был высш. исполнит. орган на тер. губернии, к-рый «наравне есть с коллегиями и для того кроме императорского величества и Сената ни от кого не принимает законов и указов». В его компетенцию входили: контроль над исполнением указов и постановлений верхов. власти, Сената и др. высш. органов, а также судеб. решений, надзор за деят-тью всех должн. лиц губернии. Полномочия ген.-губернатора и губернатора законодательно не были определены, и это фактически ставило второго под контроль первого.

При губернаторе действовал *приказ общественного призрения*, к-рый осуществлял правительств. политику в народ. образовании, соц. обеспечении, медицине, ведал исправит. учреждениями. При наместническом правлении числились губ. землемер, архитектор и механик (машинный или мельничный мастер). В Иркутской губ. была сохранена канцелярия погран. дел, как и прежде подчинявшаяся и иркут. губернатору, и Военной и Иностранной коллегиям.

На уезд. уровне адм. власть поручалась городничему (уезд. город) и нижним земским судам (в составе капитан-исправника, 2 дворян. и 2 сел. заседателей, секретаря с канцелярией). В городах также учреждались должности уезд. землемера, доктора, лекаря, 2 подлекарей и 2 учеников лекаря.

Хоз.-попечит. и финансово-налог. делами в сиб. губерниях руководила *казенная палата* во главе с вице-губернатором. В обл. городах Тобольского и Иркутского наместничеств (*Томске, Охотске и Якутске*) были открыты обл. казначейства. Казен. палатам и обл. казначействам подчинялись уезд. казначейства.

В орг-зации адм.-фискал. органов Колыванской обл. (наместничества) отразилась специфика этого горнозавод. края.

С кон. XVIII в. судеб. система частично выводится из состава адм. упр-ния. Деят-ть мест. учреждений гос. власти была поставлена под надзор прокуратуры. Введены должности губ. прокурора и 2 стряпчих; прокурор и 2 стряпчих заседали в верх. надвор. суде, губ. магистратах и *верхних расправах*; в уездах надзор. функции осуществляли уезд. стряпчие.

Согласно «Учреждению для управления губерний» (1775) в мест. упр-ние входили сослов. выборные. В связи с отсутствием помещичьего землевладения в Сибири эти должности занимали «свободные от служб штаб- и обер-офицеры», т. е. дворян. заседатели не выбирались, а назначались губернаторами бессрочно. При совестных судах числились по 2 мешанских и сел. заседателя, при городских магистратах – по 2 бургомистра и 4 ратмана, при верх. расправах – по 10 заседателей, при ниж. земских судах и при нижних расправах – по 2 сел. заседателя.

В соотв. с «Учреждением...» органами городского самоупр-ния становились губ. и гор. магистраты и ратуши.

Полиц. дела в городе находились в ведении 2 гос. органов – канцелярии городского (комендантского) правления и *управ. благочиния*. Первые были открыты на основании «Учреждения...», вторые – в соотв. с «Уставом благочиния, или полицейского» (1782). При управах частн. словесные суды по незначит. гражд. искам (не более 25 руб.).

Круп. новацией в упр-нии Тобольского наместничества стала реформа крест. самоупр-ния – создание вол.

судов. В 1786–87 были упразднены казен. приказчики, прежние единицы адм. деления (остроги, слободы и пр.) были заменены новыми — волостными. Органами крест. самоупр-ния стали избираемые на 3 года вол. суды: староста, 2 выборных, нанимаемый писарь, избранные сел. об-вами сотники и десятники. Эти суды находились в прямом подчинении ниж. земских судов и исполняли их решения. В их обязанности входили сборы податей, адм.-полиц. надзор и разбор «маловажных» гражд. и уголов. дел крестьян.

Губ. упр-ние и суд в Сибири были реорганизованы в 1797 при Павле I.

Лит.: *Готье Ю.В.* История областного управления в России от Петра I до Екатерины II. М., 1913. Т. 1–2; 1941; *Рабинович В.В.* Сибирский город в дореформенной системе управления. Новосибирск, 1984; *Она же.* Государственные учреждения дореформенной Сибири. Последняя четверть XVIII — первая половина XIX в. Справочник. Челябинск, 1998; *Быкопя Г.Ф.* Русское неподатное население в Восточной Сибири в XVIII — начале XIX вв. (Формирование военно-бюрократического дворянства). Красноярск, 1985. *Акишин М.О.* Полицейское государство и сибирское общество. Эпоха Петра Великого. Новосибирск, 1996; *Он же.* Российский абсолютизм и управление Сибири XVIII в.: структура и состав государственного аппарата. М.; Новосибирск, 2003; *Рабинович Л.С.* Проблемы истории управления и культуры Сибири XVIII–XIX вв. Избранное. Новосибирск, 2006.

М.О. Акишин

**Управление Сибирью и Дальним Востоком (XIX — нач. XX в.).** К нач. XIX в. структура сиб. упр-ния имела след. осн. уровни: наместническое (*генерал-губернатор*), губернское (*губернатор, губернское правление, казенная палата, судеб. палата, прокурор*), областное (промежут. положение между губ. и окр.), уездное (ниж. земский суд, уезд. казначейство, стряпчий), городское (комендант или городничий, осуществлявший надзор за выборными гор. органами). Завершало систему крест. самоупр-ние, исполнявшее ряд важных гос. функций.

Адм. реформы Павла I были направлены на централизацию и бюрократизацию гос. упр-ния, что сказалось и на Сибири. В 1797 здесь упразднены наместничества, а губ. власти подчинены непосредственно Сенату. Сибирь разделили на 2 губернии — Тобольскую и Иркутскую, в остальном же преобразование свелось к незначит. сокращению числа губ. и уезд. учреждений.

В нач. царствования Александра I действующая министерская система упр-ния допускала и существование генерал-губернаторств, в т. ч. в Сибири. В 1803 генерал-губернатором Сибири был назначен *И.О. Селифонтов*. В 1803–05 он произвел изменения в адм. структуре края: из состава Тобольской губ. выделена *Томская губ.*, образованы *Камчатская* и *Якутская обл.*, уменьшено число уездов, многолюд. уезды разделены на *комиссарства*. При нем возросло влияние губернатора на деят-ть казен. палат, расширились возможности вмешательства генерал-губернатора и губернатора в дела финансово-хоз. части мест. упр-ния. Контролируя работу администрации, Селифонтов за злоупотребления отдал под суд неск. высокопоставленных чиновников.

Генерал-губернатор *И.Б. Пестель* (1806–19) также принял меры по укреплению своей власти в Сибири. Он заменил сиб. губернаторов на своих ставленников, добился назначения на должность иркут. губернатора лично преданного ему *Н.И. Трескина*. Важными фигурами в мест. администрации стали земские чиновники (исправники и земские заседатели), им отводилась вся полнота полиц., судеб. и хоз. власти в уезде. Усилившись вмешательство администрации в хоз. и быт. жизнь населения, стремление всем и всеми управлять, действующая даже угрозами и насилием — все это привело к возмущениям со стороны сиб. *купечества*. Кроме того, усиление ген.-губернат. и губернат. натолкнулось

на сопротивление мест. представителей центр. мин-в, в т. ч. Морского и Военного.

След. период в истории упр-ния связан с назначением в 1819 на должность генерал-губернатора Сибири *М.М. Сперанского*, к-рому поручалось провести ревизию в крае. Новому генерал-губернатору удалось привлечь к работе талант. сотрудников (в т. ч. будущего декабриста *Г.С. Батенькова*), и сам он обследовал большую часть Сибири. Ревизия выявила вопиющие случаи произвола, казнокрадства и взяточничества. Масса злоупотреблений была связана с заготовкой хлеба, распределением повинностей, сбором податей, *ясака*, торговлей и пром. упр-нием. В итоге томский и иркут. губернаторы, а также 48 чиновников отданы под суд, 681 чел. оказались замешанными в противозакон. действиях. Гл. причиной выявленных злоупотреблений Сперанский считал не только личные качества чиновников, но и несовершенство системы упр-ния в условиях Сибири.

После возвращения Сперанского в С.-Петербург с отчетом им был разработан план реформ, для этого 28 июля 1821 создан *I Сибирский комитет*. 22 июля 1822 Александр I утвердил 10 законов, составивших особое «Сибирское учреждение» («Учреждение для управления сибирских губерний», «Устав об управлении инородцами», «Устав об управлении киргиз-кайсаков», «Устав о ссыльных», «Устав об этапах», «Устав о сухопутных сообщениях», «Устав о городских казаках», «Положение о земских повинностях», «Положение о хлебных запасах», «Положение о долговых обязательствах между крестьянами и между инородцами»). Сиб. адм. реформа (1822) стала важным этапом рационального улучшения системы мест. упр-ния, введения его в правовые рамки. Но гл. цель — законность в упр-нии — не была достигнута. Тем не менее в «Сибирском учреждении» учтены важные факторы: невозможность управлять огромным краем из одного регион. центра, естеств.-геогр. условия, числ., размещение и этнич. особенности населения, особое развитие торговли и пром-ти, своеобразные горные промыслы, проблемы снабжения продовольствием, погран. положение края.

Согласно «Сибирскому учреждению» 1822 Сибирь была разделена на 2 генерал-губернаторства — Зап. Сибири и Вост. Сибири с центрами в Тобольске (с 1839 — в Омске) и Иркутске. В Зап. Сибирь вошли Тобольская и Томская губ. и *Омская обл.* В Вост. Сибирь — Иркутская и образованная в 1822 *Енисейская губ.*, а также входившие в состав Иркутской губ. Якутская обл., Троицкосавское погран. упр-ние, *Камчатское* и *Охотское приморские упр-ния*. Образование таких особых адм.-тер. единиц, как области, было вызвано тем, что в них недостаточно населения для губернии, но их территория слишком велика для округа. Во главе примор. упр-ний стоял морской офицер — командир порта, а Троицкосавское возглавлял погран. начальник. Кроме того, здесь вместо окружного совета учреждалось погран. упр-ние. Сперанскому не удалось реформировать упр-ние горными округами (они оставались в ведении Кабинета е. и. в.), но при этом должности томского губернатора и нач. горных заводов все-таки объединились в одном лице, хотя право представлять кандидата на этот пост оставил за собой Кабинет. С 1830 нерчин. заводы и приписанное к ним население перешли в подчинение генерал-губернатора Вост. Сибири, а в 1851 приписных крестьян этого округа перевели в казачье сословие. Впоследствии эта система менялась (см. *Горными округами управление*).

В 1838 вместо Омского обл. правления создано Погран. упр-ние сиб. киргизами (так называли казахов), в 1854 оно ликвидировано, образованы 2 области —

*Семипалатинская* и Сибирских киргизов. В 1849 Охотское приморское упр-ние было упразднено в связи с переводом гл. тихоокеан. порта из Охотска в *Петропавловск*, а весь Охотский окр. включен в состав Якутской обл. В 1851 Якутская обл. получила самостоятельность и собств. губернатора. В том же году образованы *Забайкальская* и Камчатская обл., выделившиеся из Иркутской губ., а также Кяхтинское градоначальство (упразднено в 1862). *Айгунский договор* (1858) и *Пекинский трактат* (1860) с Китаем закрепили за Рос. империей Вост. Казхстан, Приамурье и Приморье. В 1856, после присоединения Приамурья, образована *Приморская обл.* Вост. Сибири с центром в Николаевске-на-Амуре (с 1871 во Владивостоке), Камчатская обл. ликвидирована. В 1858 на тер. Приамурского кр. созданы 2 области: Приморская и *Амурская*. В Приморскую вошли Николаевская, Софийская и Охотская округа, в Амурскую — Амурский окр., *Амурское казачье войско* и особый горно-полиц. окр., в к-рый вошли все зол. прииски. В 1860 в соотв. с Пекинским рус.-кит. договором к Приморской обл. присоединен *Уссурийский кр.*, после чего в Приморской обл. образуется Южно-Уссурийский окр.

Губернии и области разделялись на *округа* (округи, уезды), округа — на волости и инород. управы. Так создавалось 4 уровня упр-ния.

Важное место в преобразованиях Сперанского заняло упр-ние корен. народами Сибири (см. *Аборигенная (инородческая) политика*).

В Сибири устанавливалась новая система упр-ния *сылкой*. До 1822 не было сколько-нибудь удовлетворит. организовано этапирование, а также учет и распределение сыльных. Теперь учреждался Приказ о сыльных в Тобольске и организовывались экспедиции при губ. правлениях для приема и распределения сыльных в Сибири. Однако увеличивающийся поток сыльных свел всю работу этого органа к их учету.

По «Сибирскому учреждению» создавались коллегиал. совещат. органы разных уровней — советы гл. упр-ний, *губернские* и *окружные советы*, но реально полномочия принадлежали главам администрации.

Высш. адм. и верхов. контрольная власть сосредоточивалась в руках сиб. генерал-губернаторов. Они назначались и смещались высочайшими именными указами, были, как правило, лично известны императору и облечены его доверием. Им были подчинены все сиб. губ. учреждения за незначит. исключением. Генерал-губернатор имел право следить за деят-тью любого подведомств. ему учреждения. Он мог дополнять и отменять решения губернаторов, требовать отчетов о работе от губернаторов, глав и др. мест. органов. Генерал-губернатор имел право назначать, увольнять и перемещать чиновников, представлять их к наградам. В круг его действий входило решение погран. и внешнеполит. вопросов (в опред. пределах). Степень активности генерал-губернатора во мн. зависела от его личных качеств. Столь же необъятными были и обязанности генерал-губернатора. Он отвечал за быстрое и закон. произв-во дел в подчиненных инстанциях, проводил ревизии, наблюдал за деят-тью горного и учеб. ведомств, упр-нием казаками, за обеспечением населения продовольствием, в его функции входило «пресечение разорительной роскоши» и «наблюдение за состоянием умов».

Обшир. полномочия, полное правовое отсутствие разграничения функций между генерал-губернатором и губернаторами создавали возможность для превращения генерал-губернатора либо в номинал. фигуру, либо в единолич. хозяина обшир. края. Все зависело от его

собств. позиции, от отношений с центр. властями, гл. обр. с монархом и членами имп. фамилии, их доверия и поддержки. Осн. направления деят-ти глав мест. администрации в значит. степени были обусловлены потребностями региона. Генерал-губернатор должен был решать проблемы ссылки и колонизации, золотопром-ти и внеш. торговли, погран. дел и путей сообщения, состава адм. корпуса и отношений с мест. об-вом.

За время существования ген.-губернаторств в Зап. и Вост. Сибири эти должности занимали 18 чел. Как правило, это были военные (искл. — действит. тайный советник *А.С. Лавинский*) в возрасте ок. 50 лет, имели опыт командования войсками, лишь немногие ранее возглавляли гражд. администрацию. Во 2-й пол. XIX в. на этот пост назначались уже подготовленные люди, они понимали масштабы задач упр-ния краем, занимались его развитием, стремились изучать его, окружали себя знающими Сибирь сотрудниками. Наиболее заметную роль в истории Сибири сыграли *Н.Н. Муравьев-Амурский*, *Г.Х. Гасфорд*, *Н.Г. Казнаков*, *Н.П. Синельников*.

На губ. уровне существовали общее и частн. упр-ния. В первое входили губернатор и губ. совет. Губ. совет возглавлял губернатор, входили в него пред. губ. учреждений и губ. прокурор, на заседания приглашались губ. почтмейстер, дир. училищ и др. Частн. губ. упр-ние состояло из губ. правления (его пред. был вторым лицом в губернии), казен. палаты, губ. суда и прокурора. Губернатору подчинялись также *Приказ общественного призрения*, лечеб. управа, строит. часть и типография, а также губ. стат. комитет, рекрут. присутствие (позже рекрут. комитет), комиссия народ. продовольствия, дорож. и строит. комиссии.

В XIX в. в Сибири и во всей России ключевой фигурой в системе упр-ния являлся губернатор — высш. должн. лицо мест. упр-ния, он контролировал все расположенные в губернии гос. органы. До 1880-х гг. сиб. губернаторам в значит. мере был подчинен и суд. Закон 1866 предписывал им ревизовать мест. финанс. органы — казен. палаты, губ. и уезд. казначейства, акцизные упр-ния. Но в то же время губернатор считался лишь чиновником Мин-ва внутр. дел (МВД), хотя и высокопоставленным, и мест. органы др. мин-в ему не подчинялись. Границы власти губернаторов и генерал-губернаторов оставались все-таки неопределенными. Непосредственно губернаторам подчинялись окр. начальники и главы полиции (земские исправники в округах, городничие или полицмейстеры в городах). Губернаторы решали наиболее важные вопросы упр-ния и надзора. От них фактически зависело назначение и увольнение большинства чиновников в губернии и представление их к наградам.

Положения об обязанностях глав отд. губерний (особенно Томской) и погран. областей в этот период имели свои особенности. В областях существовал упрощенный порядок упр-ния и сокращенный адм. аппарат. Вместо губ. правления было областное с меньшим по сравнению с губернским штатом: вместо председателя ст. советник, меньше советников и отд-ний. В погран. областях упр-ние в значит. степени милитаризовано. В Области сиб. киргизов и Семипалатинской обл. правление объединяло функции губ. правления, казен. палаты и губ. суда в соотв. отд-ниях. В Амурской и Приморской (до 1866) обл. функции обл. правлений исполняли канцелярии воен. губернаторов.

В Вост. Сибири за период 1822–87 было 46 губернаторов, а в Зап. Сибири за 1822–82 — 37. Из них 10 прослужили на этой должности более 10 лет, некоторые назначались последовательно сиб. губернаторами неск. раз (напр., *И.К. Педашенко* в Амурскую и Забайкаль-



скую обл., затем в Иркутскую губ.; К.Н. Светлицкий в Якутскую обл., затем в Иркутскую губ.). Со временем состав губернатор. корпуса претерпел серьезные изменения. В нач. века это чиновники, заботившиеся прежде всего о собств. интересах, благополучии и спокойствии, с низким образоват. уровнем, но с практическими знаниями и канц. навыками. Соц.-полит. перемены в стране потребовали и образованности, и проф. компетентности губернаторов. Важны были личные качества чиновников, их прогрес. взгляды, даже черты хар-ра и привычки. Среди них встречались люди вполне заурядные, иногда случайно занявшие столь высокий пост. Но служили в этой должности и выдающиеся, талант. личности – такие, как А.П. Степанов, В.А. Арцимович, П.В. Казакевич, А.И. Деспот-Зенович.

В Сибири, как и во всей России, существовали мест. органы ряда мин-в. На губ. уровне МВД подчинялись губернатор, губ. правление и состоявшие при нем учреждения. На окр. уровне (см. *Округами сибирскими управление*) это мин-во представляли окр. начальник (в многолюд. округах), земский исправник и земский суд. Окр. упр-ния, в зависимости от кол-ва населения, делились на многолюд., ср. и малолюд. До 1867 во главе многолюд. округов находились окр. советы и окр. начальник. Во всех округах адм.-полиц. функции выполняли земские суды, руководимые земскими исправниками. Земский суд был только полиц. органом. В соотв. с принятыми тогда правилами обязанности полиции были обширными, на нее возлагалось множество функций (см. *Полиция в Сибири*). На практике земские исправники и заседатели земского суда в осн. занимались следствием по уголов. делам, находились в постоянных разъездах по обшир. территории сиб. округов, а обычные адм. дела фактически вели секретари земских судов. Кол-во губ. и обл. учреждений росло, население увеличивалось, а окружное упр-ние оставалось прежним до 1880-х гг. Тогда были введены должности особых чиновников по крест. делам, по переселенч. делам и т. д. Формализм, некомпетентность в губ. учреждениях, недостаток средств, медленное делопроиз-во и низкие проф. качества чиновников приводили к тому, что окр. и вол. упр-ния оказывались фактически без надзора. Вол. упр-ние осуществляли выборные – представители крест-ва. Крест. самоупр-ние составляли вол. староста (голова), вол. правление и вол. суд. Чрезвычайно важна была при этом роль вол. писаря – именно он соединял деят-ть гос. аппарата и органов крест. самоупр-ния. В 1879 в Зап. Сибири и в 1882 в Вост. Сибири введен новый порядок, закрепивший за органами крест. самоупр-ния адм.-полиц. функции. В многолюд. и ср. по числу населения городах полиц. делами ведали городничий и гор. управа (см. *Городское самоуправление*).

Мест. органами Мин-ва финансов были казенные палаты и *окружные казначейства*, а с 1862 еще и *акцизные управления*. Ревизию казначейств, касс, всех финанс. служб осуществляли мест. органы гос. контроля – контр. палаты. Губ. и окр. суды, губ. (обл.) прокуратуры, губ. и окр. стряпчие представляли Мин-во юстиции.

Огромная роль в упр-нии отводилась жандармам. Они не имели права принимать решения, обязательные для исполнения, но являлись для верхов. власти орудием негласного контроля над положением дел в регионах и офиц. представителями власти. В 1833 был создан VII (с 1837 – VIII) Сибирский жандармский окр. (с центром в Тобольске, с 1839 – в Омске), в него входила вся Сибирь и Пермская губ. Жандарм. губ. штаб-офицеры неоднократно выявляли случаи вопиющих злоупотреблений, в их рапортах содержались нелицеприятные сведения о мн. сиб. чиновниках, в т. ч. высокопоставленных.

Экстраординар. органом упр-ния являлось Нерчинское комендантское упр-ние, созданное в 1826 для надзора за декабристами и выведенное из-под контроля мест. администрации.

Низкая эффективность работы сиб. адм. аппарата, недоверие к его сотрудникам вынуждали прибегать к таким мерам контроля, как сенатор. и иные ревизии. Ревизия в Зап. Сибири, возглавл. сенаторами кн. Б.А. Куракиным и В.К. Безродным, привела к отставке генерал-губернатора П.М. Капцевича и тобол. губернатора Д.Н. Бантыш-Каменского. Ревизия в Вост. Сибири – ее проводил сенатор Н.И. Толстой – и Зап. Сибири – генерал-адъютант Н.Н. Анненков – привела к отставке генерал-губернаторов В.Я. Руперта и кн. П.Д. Горчакова.

Важным событием в истории сиб. упр-ния стало создание в 1852 *II Сибирского комитета*, поводом к чему послужила ревизия Н.Н. Анненкова. На Комитет возлагались задачи объединения усилий всех ведомств, координации действий центр. и мест. администрации, выработки комплекс. программы развития региона. Комитет, чья компетенция охватывала всю Сибирь до Тихого океана, *Русскую Америку*, Приамурский и Степной кр., Оренбургское ген.-губернаторство, просуществовал до кон. 1864.

Во 2-й пол. XIX в. «Сибирское учреждение» и вся система упр-ния в Сибири все чаще подвергалась критике и в Центре, и в самом крае.

Уже в 1850–60-е гг. были внесены нек-рые изменения в адм.-тер. деление края (см. выше), позже шло его дробление. После длит. переговоров в С.-Петербурге в 1875 подписан договор с Японией, согласно к-рому в обмен на Курильские о-ва Россия получила в полное владение о-в Сахалин, и граница стала проходить по прол. Лаперуза. В 1880 образовано Владивостокское воен. губернаторство, в 1889 – *Уссурийское казачье войско*. В 1884 Приморская, Амурская, Забайкальская обл. и Владивостокское воен. губернаторство объединяются в *Приамурское генерал-губернаторство* (Хабаровск). В 1882 упразднено генерал-губернаторство Зап. Сибири, Тобольская и Томская губ. переданы в непосредств. ведение мин-в, а Омск становится адм. центром *Степного генерал-губернаторства*. В 1887 генерал-губернаторство Вост. Сибири переименовано в *Иркутское*. Само название «Сибирь» постепенно исчезает с адм. карты, в обращение вводится понятие «Азиатская Россия».

Новый всплеск внешнеполит. активности на Д. Востоке связан с проникновением России в Маньчжурию и стр-вом *Китайско-Восточной ж. д.*, на арендуемой у Китая части Ляодунского п-ова в 1898 создана *Квантунская обл.* В 1902 в Приамурском генерал-губернаторстве округа преобразуются в уезды, в Якутской обл. окр. система сохраняется вплоть до февр. 1917. В 1903 создается Дальневосточное наместничество во главе с адм. Е.И. Алексеевым, в его состав вошли Приамурское генерал-губернаторство и Квантунская обл. Впервые в рос. истории круп. адм. центр находился на арендованной у сопред. гос-ва территории – в Порт-Артуре. Для координации усилий по орг-ции ж.-д. стр-ва и согласования ведомств. интересов здесь действовали *Комитет Сибирской ж. д.* (1892–1905) и Комитет Дальнего Востока (1903–05).

Вместе с изменением тер.-адм. структуры региона осуществлялись преобразования в др. сферах гос. упр-ния. В 1870–80-е гг. изменена орг-ция крестьянского, инородческого (см. *Аборигенная политика*), горного, учебного, полицейского, тюремного, почтово-телеграфного (см. *Почтово-телеграфное дело*) упр-ний, созданы губернские присутствия по крестьянским и городским делам, появились должности чиновников по крест. де-

лам, введено новое городское положение (см. *Городское самоуправление*) и т. д. В 1885 внесены нек-рые изменения в судеб. систему. В ходе воен. реформы в авг. 1865 в существующих ген.-губернаторствах образованы *Западно-Сибирский* и *Восточно-Сибирский воен. окр.*, их командующими назначены генерал-губернаторы. В 1882 после ликвидации Западно-Сибирского ген.-губернаторства Западно-Сибирский воен. окр. преобразуется в *Омский*, в к-рый включены Степное ген.-губернаторство, Томская и Тобольская губ. В июле 1884 Восточно-Сибирский воен. окр. разделен на 2 – *Иркутский* и *Приамурский*. В 1899 Омский и Иркутский воен. окр. объединяются в Сибирский воен. окр. со штабом в Омске. В марте 1906 из Иркутской и Енисейской губ., Якутской и Забайкальской обл. вновь образуется Иркутский воен. окр.; а из Тобольской и Томской губ., Семипалатинской и Акмолинской обл. – Омский. Вплоть до февр. 1917 генерал-губернатор Степного кр. являлся однор. командующим войсками округа и наказным атаманом *Сибирского казачьего войска*. В Иркутском и Приамурском ген.-губернаторствах в 1910-е гг. произошло разделение функций воен. и гражд. упр-ний. В июне 1895 реорганизуется система упр-ния в Тобольской, Томской, Енисейской и Иркутской губ. путем учреждения губ. упр-ний под пред. губернаторов. В 1896 в сиб. губерниях открываются упр-ния гос. имуществ, созданные в Центр. России в 1883. Чиновников по крест. делам в 1898 сменили крест. начальники, контролировавшие органы крест. самоуправления. В 1901–02 эти должности введены в Приамурском ген.-губернаторстве, а в Якутской обл. они так и не появились. До февр. 1904 в Тюмени действовал Приказ о ссыльных, учитывавший и распределявший по Сибири всех направляемых на *каторгу* или в ссылку уголов. и гос. преступников.

Общую систему адм. органов усложняла запутанная структура постоянно разрастающихся органов упр-ния. Напр., Омск в 1882 перестал быть адм. центром Зап. Сибири, но здесь продолжали действовать акцизное упр-ние и упр-ние гос. имуществ для всей Зап. Сибири. Начальник Сибирского тамож. окр. располагался в Петропавловске и подчинялся департаменту тамож. сборов Мин-ва финансов. Юж. границы Томской губ. находились в ведении Семипалатинского тамож. окр. Надзор за соляными промыслами в Зап. Сибири возлагался на Алтайское горное правление, а в Вост. – на горное отд-ние *Главного управления Восточной Сибири*. Не совпадала с общим адм. делением границы горных областей. Адм. автономии имели Алтайский и Нерчинский окр. Кабинета е. и. в.

Поражение в *Русско-японской войне* привело к ликвидации наместничества и передаче Японии Юж. Сахалина и права аренды Ляодунского п-ова. В 1906 Забайкальская обл. передана в Иркутское ген.-губернаторство. В 1909 в пределах Приамурского ген.-губернаторства образуются Камчатская (Анадьрский, Гижигинский, Удский, Охотский, Петропавловский и Командорских о-в уезды) и *Сахалинская обл.* Для координации усилий по сооружению Амурской ж. д. в 1909–15 действует Комитет по заселению Дальнего Востока. Однор. для изучения р-на стр-ва, выработки предложений по устройству новых путей сообщений, нас. пунктов, мер по колонизации и развитию производит. сил юж. части Д. Востока под рук. *Н.Л. Гондатти* создается Амурская экспедиция (1910–12).

Накануне *Первой мировой войны*, в апр. 1914 подписывается указ об установлении протектората России над *Урянхайским кр.* (Тува) и начинается стр-во 1-го на его тер. города Белоцарска (ныне – *Кызыл*). Война приостановила процесс дальнейшего тер.-адм. переустройства

Сибири и Д. Востока. Однако МВД все-таки подготовило проект выделения *Алтайской губ.* из состава многонаселенной (4,5 млн чел.) Томской губ. Этот проект реализован уже при Временном пр-ве, в 1917.

См. *Административно-территориальное устройство Сибири и Дальнего Востока*.

Лит.: *Ремнев А.В.* Самодержавие и Сибирь. Административная политика в первой половине XIX в. Омск, 1995; *Он же.* Самодержавие и Сибирь. Административная политика второй половины XIX – начала XX веков. Омск, 1997; *Он же.* Россия Дальнего Востока. Имперская география власти XIX – начала XX веков. Омск, 2004; *Матханова Н.П.* Генерал-губернаторы Восточной Сибири в середине XIX века: В.Я. Руперт, Н.Н. Муравьев-Амурский, М.С. Корсаков. Новосибирск, 1998; *Она же.* Высшая администрация Восточной Сибири в середине XIX века: Проблемы социальной стратификации. Новосибирск, 2002; *Власть в Сибири XVI – начала XX века:* Межархивный справочник. Новосибирск, 2002; *Дамешек Л.М., Дамешек И.Л., Перцева Т.А., Ремнев А.В., М.М. Сперанский:* сибирский вариант имперского регионализма. Иркутск, 2003; *Палин А.В.* Томское губернское управление (1895–1917 гг.): структура, компетенция. Администрация. Кемерово, 2004.

*Н.П. Матханова, А.В. Ремнев, М.В. Шиловский*

**УРАЗАЕВ Ахмет (Курмаши)** (1855, с. Зверино-ловское Тобольской губ. – 1883, Петропавловск (Казахстан)), татар. поэт, просветитель. Учился в медресе Габделбари ахуна в Петропавловске, затем в медресе Кышкар Казанской губ. После возвращения в Петропавловск работал учителем и выступал как поэт. В 1874 в Казани опубликовал поэму «Буз егет». Авт. одного из вариантов лирико-эпич. поэмы «Тахир и Зухра», популярной среди тюрк. населения Азиат. России (более 10 изд.) и высоко оцененной Г. Тукаем. Поэма написана ритмич. прозой на татар. и казах. яз. (впервые изд. в Казани, 1876), содержит древ. араб. и персид. мотивы, элементы татар. и казах. песен и преданий.

Лит.: *Курганская область.* Курган, 1993; *Северо-Казахстанская область:* Энциклопедия. Алматы, 2004.

*И.Б. Гарифуллин, А.П. Ярков*

**УРАЙ**, город окр. подчинения в Кондинском р-не *Ханты-Мансийского авт. окр.* Расположен в ср. течении р. Конда в 250 км к юго-западу от *Ханты-Мансийска*. Имеются реч. порт, аэропорт. С 1962 – *поселок городского типа*, статус города – с 1965. Числ. населения (тыс. чел.): 1959 – 0,9; 1970 – 18,1; 1979 – 21,9; 1989 – 38,1; 1998 – 37,1; 2002 – 38,9; 2007 – 42,4.

Основан в 1930-е гг. как рыбачий поселок. Основа экономики – нефтедобыча. Разработка нефтяных месторождений начата здесь в сер. 1960-х гг. укрупненным промыслом «Шаим-нефть» объединения «Тюменьнефтегаз». В 1965 введен в эксплуатацию нефтепровод Шаим–Тюмень. В наст. время нефтедобычу осуществляет предприятие «Урайнефтегаз», входящее в состав компании «ЛУКОЙЛ». Действуют нефтеперерабат. з-д и нефтепереводы, Урайский комплекс. леспромхоз, деревообработ., строит., пищевые, автотранспорт. предприятия. В городе 6 ср. общеобразоват. школ, филиал Тюменского гос. ун-та; больница, поликлиники, лечебно-профилактич. центр «Здоровье», культурно-досуг. центр «Нефтяник», муз. школа, музей. Зарегистрированы православная, мусульманская, протестантская общины.

Герб утвержден в 1997 и 1998: в пересеченном лазоревом и зеленом поле серебр. о 2 стволах ель, завершенная головой и крыльями птицы с прямыми лучами. На фоне ели черная капля, поверх к-рой малая серебр. капля, смещенная влево. В центре – стилизованный символ мифол. птицы «Халев» или «Сури» (чайки). В раскрытых крыльях птицы просматриваются оленьи рога и лучи солнца. Хвост мифол. птицы контуром напоминает древнее жилище мест. селений. По легенде, эта птица –



один из духов-покровителей и охранителей мансийских селений. Она постоянно сопровождает человека и всегда держится неподалеку от его жилья. Капля символизирует осн. богатство недр Урайской земли — нефть, с добычей к-рой связан почет. труд нефтяников, ставших основателями города.

Лит.: Югория: Энциклопедия Ханты-Мансийского автономного округа. Ханты-Мансийск, 2000. Т. 3; Большая Тюменская энциклопедия. Тюмень, 2004. Т. 3.

В.В. Бакулин, А.П. Ярков

**УРАЛ**, экон.-геогр., ист.-культур. и этносоц. регион России. В древности назывался Рифейскими (Рипейскими) горами, в средние века — Каменным поясом, Земным поясом или просто Камнем. По мнению большинства историков и лингвистов, слово «Урал» тюрк. происхождения, встречается в дневнебашкир. эпосе. Первоначально обозначало юж. часть совр. Урала. Во 2-й пол. XVIII в. появляется понятие «Уральские горы», а в нач. XVIII в. термин «Урал» становится общеупотребимым для обозначения всей территории, занимаемой Уральскими горами и прилегающими р-нами. В совр. понимании У. — это территория между Вост.-Европ. и Зап.-Сиб. равнинами. В ее состав входят Уральская горная система протяж. более 2 тыс. км и шир. 40–120 км, вытянутая меридионально с севера на юг от берегов Карского моря до ср. течения р. Урал. У. состоит из гл. водораздельного и неск. боковых хребтов, делится на Полярный, Приполярный, Северный, Средний и Южный. Зап. предгорья носят название Предуралья, вост. — Зауралья. По вост. склону гл. водораздельного хребта проходит граница между Европой и Азией. У. характеризуется чрезвыч. разнообразием природ. условий: вечные снега и тундра на севере, вековая тайга в ср. зоне и обшир. степи на юге. Край изобилует озерами и реками, к-рые принадлежат бас. Сев. Ледовитого океана и Каспийского моря. Недра У. содержат богатейшие запасы полезных ископаемых.

У. издревле являлся зоной интенсив. контактов племен и народов, принадлежавших к различ. цивилизац. мирам. Русские стали проникать сюда эпизодически в XI в., а в XII–XV вв. после освоения бас. рек Вятка и Кама переселение принимает более отчетливый хар-р. С присоединением к России Казанского и Астраханского ханств (2-я пол. XVII в.) переселение на Ср. Урал, в Зауралье и Башкирию (в лесостеп. и степ. зоны) приобретает массовый хар-р. К кон. XVII в. здесь насчитывалось ок. 200 тыс. русских. В колонизации территорий участвовали казан. татары, мари, мордва, чуваш и др. народы. У. превратился в форпост освоения русскими обшир. территорий Сев. Азии, выхода к берегам Тихого океана. В XVIII–XIX вв. идет быстрое пром. и с.-х. освоение края. У. становится ведущим производителем чугуна и меди. Регион обеспечивал себя собств. хлебом и др. с.-х. продукцией.

В XX в. — это крупнейший пром. и с.-х. регион с отлаженной системой межрегион. связей, в т. ч. в рамках реализации *Урало-Кузбасс, программы*. В соотв. с совр. районированием Уральский регион включает Пермскую, Свердловскую, Челябинскую, Оренбургскую и Курганскую обл., Респ. Башкортостан, Удмуртскую Респ. Их общая площ. 824,4 тыс. кв. км (4,8% всей тер. РФ), число жителей 20,5 млн чел. (13,5% числ. населения страны).

Лит.: Историческая энциклопедия Урала. Екатеринбург, 2003.

А.А. Николаев

**УРАЛО-КУЗБАСС**, межрегион. программа, предполагающая объединение производит. сил Урала и Зап. Сибири (Урало-Кузнецкий комбинат, УКК). Возникла

и активно обсуждалась после стр-ва *Транссибирской магистрали* как способ увеличения выпуска урал. металла на кузнецком коксе. Идея нашла отражение в трудах Д.И. Менделеева, Л.И. Лутугина, Н.В. Гутковского, М.К. Курако и др. Программа начала осуществляться в годы *Первой мировой войны* акцион. об-вом «Каменноугольные копи Кузбасса». В 1914–16 разрабатывались проекты стр-ва новых шахт, металлург. завода, намечались планы ж.-д. стр-ва, создания коксохим. произв-ва. Рев. события, *Гражданская война* приостановили реализацию проекта. Но уже в 1918 сов. пр-во реанимировало проект, что было связано с потерей южнорос. металлург. базы в результате заключения Брест-Литовского мирного договора. Состоялся конкурс на лучшую разработку проекта, в результате к-рого предпочтительным оказался проект УКК, представленный томскими учеными и инженерами во главе с проф. Н.В. Гутовским. Проект предусматривал стр-во 3 новых металлург. заводов на Урале (у горы Магнитной, в р-нах Алапаевска и Бакала). Произв-во чугуна планировалось на кузнецком минер. топливе, доставляемом на Урал в виде кокса. Намечалось также перевести ряд старых заводов Урала на коксовую плавку. Четвертый металлург. завод планировалось построить в Кузбассе. На всех 4 заводах предполагалось производить до 200 млн пуд. чугуна в год.

Начало реализации проекта связано с дея-тью *Автономной индустриальной колонии Кузбасса*, реализацией форсир. плана *индустриализации* страны. УКК превратился в осн. звено формирования 2-й угольно-металлург. базы на востоке страны. При ср. росте осн. фондов пром-ти в 289% за 1-е пятилетие, на Урале он планировался в 700%, а в Сибири — 720%. Уд. вес Урала в индустрии СССР увеличился с 4,3 до 10,4%; Сибири — с 1,2 до 3,2%. Наряду с развитием металлургии планировался интенсивный рост энергетики, машиностроения, хим. пром-ти и др. отраслей. В результате претворения в жизнь Урало-Кузнецкой программы создана принципиально новая форма орг-ции пром-ти, к-рая позволила значительно ускорить произв-во важнейших видов пром. продукции. В 1933 УКК давал 1/3 часть всей выплавки чугуна, 1/6 часть произв-ва кокса, ок. четверти осн. продукции хим. произв-ва в стране. О масштабах этого предприятия говорит тот факт, что Урал ежегодно получал 5 млн т кузнецкого угля и направлял в Кузбасс свыше 2 млн т желез. руды. Такая кооперация давала значит. эффект. Магнитогорский и Кузнецкий комбинаты производили самый дешевый металл в стране. В годы *Великой Отечественной войны* УКК стал осн. воен.-пром. арсеналом СССР, обеспечившим победу над фашист. Германией.

К моменту образования в 1943 *Кемеровской обл.* в Сибири за годы сов. власти осн. фонды на ее территории увеличились в 133 раза, числ. пром. персонала — в 16 раз, производительность труда — в 8 раз. В 1941–45 объем пром. произв-ва в Кузбассе вырос в 3 раза, выпуска предприятий металлургии — в 8, хим. пром-ти — в 7, добычи угля — в 2 раза. В послевоен. годы открытия и разработка новых месторождений полезных ископаемых сделали нецелесообразными перевозки угля и руды по типу «маятника Сибирь — Урал — Сибирь». Постепенно они прекратились. В целом же создание УКК имело огромное значение в индустр. развитии не только вост. р-нов, но и всей страны.

Лит.: Матушкин И.Г. Урало-Кузбасс. Челябинск, 1966; Савостенко В.М. Деятельность КПСС по созданию второй угольно-металлургической базы СССР (1926–1937). М., 1981; Историческая энциклопедия Кузбасса. Кемерово, 1996. Т. 1; Сибирь на пороге нового тысячелетия. Новосибирск, 1999.

А.И. Тимошенко



**УРАЛО-СИБИРСКИЙ МЕТОД ХЛЕБОЗАГОТОВОК (УСМ).** Применявшийся в кон. 1920-х — нач. 1930-х гг. метод внеэкон. изъятия хлеба в деревне, основой к-рого являлась подворная разверстка загот. заданий. Переход к УСМ был осуществлен в условиях очередного загот. кризиса 1928/29. В отличие от предыдущего (см. *Хлебозаготовительный кризис 1927/28*) его причиной стал не отказ крестьян сдавать хлеб гос-ву по низким ценам, а неурожаем в осн. зернопроизводящих р-нах страны — на Украине, Сев. Кавказе и в Центрально-Черноземной обл. Для того чтобы компенсировать потери, сов. рук-во в сер. янв. 1929 решило увеличить план сбора хлеба для более урожайных вост. регионов — Нижне-Волжского и *Сибирского кр.*, Средне-Волжского и *Уральской обл.*, Казахстана и Башкирии, где заготовки проходили более успешно. В то же время виды на 2-ю пол. кампании в них не были столь обнадеживающими. Регион. годовые планы изначально завышались, а возможность их полного выполнения оставалась под вопросом, поскольку большую часть своего товар. зерна крестьяне сдали осенью и в нач. зимы. С целью стимулирования крестьян к сдаче хлеба в перечисленных адм.-тер. образованиях увеличивался размер самообложения и вводилась система дифференцир. паевых взносов в сел. потребкооперации. Помимо этого к зажит. крестьянам, имевшим, по мнению властей, сверхнорматив. запасы хлеба, применялся т. н. бойкот: их публично объявляли врагами сов. власти, исключали из *кооперации*, им отказывали в продаже товаров в кооп. лавках, пользовании обществ. угодьями, помоле зерна, выдаче необходимых справок в сельсоветах и т. п.

Принятые меры ожидаемого эффекта не дали. Темпы заготовок в нач. 1929 стали падать и в стране в целом, и в вост. регионах. В потребляющих р-нах еще более обострился возникший в кон. 1928 дефицит хлеба. В столице и др. городах была введена *карточная система* на хлебобродукты и ряд др. прод. товаров. В этих условиях Центр стал все более жестко требовать от регион. руководителей форсирования хлебозаготовок. В ответ снизу настаивали на применении «новых методов» проведения кампании. Рук-во Сибирского кр. выдвинуло идею получения зерна посредством принуд. хлеб. займа у «крупных хлебпроизводителей, саботирующих хлебозаготовки».

Более полит. эффективным *И.В. Сталину* показалось поступившее от имени Уральского обкома ВКП(б) предложение о доведении загот. задания до села. При этом принятие поселенного плана следовало изображать как утверждаемую на сходе инициативу со стороны бедняцко-средняка. актива. Большую часть плана на том же сходе или по его поручению решением комиссии содействия хлебозаготовкам следовало возложить на зажит. крестьян. Оставшаяся часть плана распределялась между остальными селянами (прежде всего середняками) «в порядке самообязательства».

20 марта 1929 Политбюро ЦК ВКП(б) одобрило урал. инициативу и предложило применить ее в Казахстане, Сибири и на Урале. В Сибири «новые методы» дополнили рядом мер, необходимых для их более эффектив. реализации. Мест. органы власти обязывались увеличивать ставки самообложения (т. н. досамообложение) на сумму, кратную цене несданного хлеба для кулацко-зажит. хоз-в, не выполнивших в срок загот. заданий. В случае отсутствия кворума на сел. сходе, обсуждавшем вопрос о подворной разверстке, в тот же день следовало назначить повтор. сход, считая его решение правомочным «при любом числе присутствующих». Определялась и пример. доля поселенного плана, к-рую надлежало возлагать на зажит. крестьян (от 60% и более).

В директивах *Сибкрайкома ВКП(б)* предлагалось досамообложение в пределах от двух- до пятикратного. Однако на практике чаще всего использовалась «пятикратка», к-рая стала осн. методом репрессий в отношении зажит. селян. Штраф в форме досамообложения получали не деньгами, а зерном. *Крестьянским комитетам общественной взаимопомощи* для последующего кредитования бедноты передавалось 50% поступившего хлеба. Уплата штрафа не освобождала от необходимости выполнения задания. К середнякам «кратирование» не применялось. С целью «побуждения» к вывозу хлеба практиковался их вызов на заседания сельсоветов или комиссий содействия хлебозаготовкам «для отчета о выполнении самообязательства». На Урале и в Казахстане «кратирование» в марте—апр. 1929 не использовалось. Базовым приемом давления на несдатчиков там по-прежнему был «бойкот», масштабы к-рого существенно расширились. Дело доходило до отказа от приема молока на маслозаводы, лишения мед. помощи, исключения детей из школы и даже запретов топить печь и брать воду из колодца.

Дополнения, внесенные в Сибири в разработанный на Урале и одобренный Политбюро метод хлебозаготовок, оказались настолько принципиальными, что позволили *И.В. Сталину* на апрельском (1929) Пленуме ЦК и ЦКК ВКП(б) определить его как «урало-сибирский». В кон. 1920-х гг. в ходу было и др. его название — «завьяловский» — от с. Завьялово *Новосибирской окр.*, жители к-рого официально назывались его инициаторами. Этот термин затем вошел и в сов. историографию.

УСМ, как это изначально и предполагалось, свернуло с нач. посев. кампании 1929. В нач. мая Политбюро приняло решение после окончания сева возобновить его применение, распространив на все зернопроизводящие регионы. Выполняя данное указание, их руководители ориентировались, в первую очередь, на сиб. опыт. Летом 1929 под УСМ подвели законодат. базу. Пост. ВЦИК и СНК СССР от 28 июня «О расширении прав местных Советов в отношении содействия выполнению общесоударственных заданий и планов» узаконило «поселенную» и подворную разверстку. Сельсоветы получили возможность, не обращаясь к сложной и противоречащей действующему праву процедуре досамообложения, взysкивать кратный штраф за невыполнение подворной разверстки в адм. порядке. В случае привлечения виновного к суду ему могло грозить «лишение свободы до 2 лет с конфискацией имущества и выселением из данной местности».

Осенью 1929 УСМ стал осн. методом проведения хлебозаготовок. Размах связанных с ним антикрестьянских репрессий явился своеобраз. прологом «*раскулачивания*». В кон. 1929 — 1930 аналог. порядок заготовок был распространен на ряд др. видов с.-х. продукции, лесозаготовки. В 1931—32 УСМ превратился в составную часть *контракционной системы*.

Лит.: *Ильиных В.А.* Урало-сибирский метод хлебозаготовок: поиски оптимального варианта // Гум. науки в Сибири. 2006. № 2.

*В.А. Ильиных*

**УРАЛО-СИБИРСКОЕ БЮРО ЦК РКП(б), см. Сиббюро ЦК РКП(б).**

**УРАЛЬСКАЯ ОБЛАСТЬ.** Образована 3 нояб. 1923 в ходе реформирования адм.-тер. устройства РСФСР, в рамках к-рого губ. и уезд. деление заменялось окружным и районным (см. *Районирование*). У. о. формировалась на территории упраздняемых Екатеринбургской, Пермской, Челябинской и Тюменской губ. Вместо них были созданы 15 округов, включающих 205 р-нов. В *Зауралье* располагались *Ишимский, Курганский, Тю-*

менский, Тобольский и Шадринский окр. Адм. центр — Екатеринбург (с 1924 Свердловск). В 1930 в ходе новой реформы округа (за искл. Тобольского, к-рый просуществовал до нач. 1932) были ликвидированы, а р-ны перешли в непосредств. подчинение обл. администрации. В кон. 1930 принимается решение о создании на тер. У. о. Остяко-Вогульского (затем *Ханты-Мансийского*), Ямальского (ненецкого) (затем *Ямало-Ненецкого*) национальных окр. В 1931 в У. о. входили 167 р-нов, 3185 сельсоветов, 33 города, 80 раб. поселков. Площ. — 1 757,3 тыс. кв. км, числ. населения в 1924 — 6 207 тыс. чел., уд. вес гор. населения — 19%; в 1932 — соотв. 8 020 тыс., 34,9%. Нац. состав (1926): русские — 91,1%; татары — 2,8; пермяки — 1,9; башкиры — 0,9; украинцы — 0,7; белорусы — 0,4; проч. — 2,2%.

В нач. 1920-х гг. экономика Урала переживала кризис, ставший следствием *Гражданской войны*. С 1923 началось восстановление народ. хоз-ва региона. Наиболее высокими темпами восстанавливались черная металлургия и металлообработка, цвет. металлургия, угледобыча, хим. пром-ть. К кон. 1926 объем валовой пром. продукции достиг 93% от уровня 1913. Быстрыми темпами развивалось *сельское хозяйство*, имевшее пшенично-зерновую и молочно-масляную специализацию. Осн. часть товар. произв-ва с.-х. продукции сосредотачивалась в Зауралье, являвшемся 2-м (после юго-зап. округов *Сибирского кр.*) по значимости р-ном пром. *маслоделия* в стране. С 1924 по 1927 поголовье круп. рог. скота в У. о. выросло с 3,5 млн до 3,9 млн, лошадей — с 1,7 млн до 2,1 млн, овец — с 3,8 млн до 5,3 млн. Валовое произв-во с.-х. продукции в 1926/27 увеличилось по ср. с 1923/24 на 55%. В 1926/27 доля Урала в общесоюз. централизов. заготовках зерновых составляла 6,3%, масла — 11,7%. В кон. 1920-х гг. темпы развития с.-х. произв-ва замедлились. В нач. 1930-х гг. в аграр. секторе экономики произошли радикальные изменения: осн. производителем с.-х. продуктов стали *колхозы* (к янв. 1931 в них вступило 32,8% крест. дворов Урала, к маю — 52,1, к дек. — 67,5%). В 1933 в У. о. насчитывалось 9,1 тыс. колхозов, 129 *машинно-тракторных станций*, 168 *совхозов*. Форсир. *коллективизация* отрицательно сказалась на состоянии с. х. Поголовье лошадей в У. о. сократилось по ср. с 1928 на 63%, круп. рог. скота — на 49, овец и коз — на 67, свиней — на 54%. Валовой сбор зерна снизился с 49,4 (1928) до 35,5 млн ц (1932).

Пром. произв-во на Урале, напротив, наращивалось очень высокими темпами, регион активно включился в процесс *индустриализации*. За 1928–32 было построено ок. 150 круп. предприятий, осуществлялось техн. перевооружение действующих. С 1928 по 1933 добыча угля в области увеличилась в 1,9 раза, произв-во электроэнергии — в 4,7, выплавка чугуна — в 2,3, стали — в 1,3 раза. Наименее индустриально развитой частью У. о. оставалось Зауралье. На тер. будущей *Обь-Иртышской обл.* в 1933 размещалось 3,9% от общего числа круп. пром. предприятий У. о.

Начавшийся в сер. 1930-х гг. процесс разукрупнения регион. адм.-тер. объединений привел к ликвидации У. о. В янв. 1934 она была разделена на Свердловскую, Челябинскую и Обь-Иртышскую обл.

См. *Административно-территориальное устройство Сибири и Дальнего Востока*.

Лит.: *Административно-территориальное деление Союза ССР и список важнейших населенных пунктов*. М., 1929; *Административно-территориальное деление Союза ССР*. М., 1931; *История Урала*. 2-е изд. Пермь, 1977. Т. 2; *История народного хозяйства Урала*. Свердловск, 1988. Ч. 1; *Уральская историческая энциклопедия*. Екатеринбург, 1998.

В.А. Ильных

**УРАЛЬСКАЯ ЯЗЫКОВАЯ ОБЩНОСТЬ** (уральские языки), макросемья, объединяющая *финно-угорские* и *самодийские языки*, связанные древ. родством. В наст. время самая круп. ветвь финно-угор. семьи — финская — представлена в России мн. языками за пределами Сибири (карельский, вепский, мордовский, марийские, коми и др.). Венгерский тоже локализован в центре Европы, и уже не меньше 1 тыс. лет развивается вне контактов с родственными ему сибирскими обско-угорским, *хантыйским* (и отделившимся от него кантыским) и *мансийским языками*.

У. я. на тер. Сибири, т. е. 2 (или 3) обско-угорских и 4 самодийских, из к-рых 3 чисто сибирских, а 4-й (*ненецкий*) распространен не только в Сибири, имеют целый ряд специфич. особенностей, объединяющих их и противопоставляющих *алтайским языкам*. В отличие от алт. языков, гармонии гласных нет. Словоформа, как и в алт. языках, строится с помощью аффиксов, к-рые располагаются справа, за корнем. Однако аффиксальные морфемы характеризуются нечеткой семантикой, наблюдается их многозначность и омонимия. В обско-угор. яз. широко используются глагольные проклитики (префиксоиды), функция к-рых состоит в лексич. деривации, в части., в передаче аспектуальных значений. Границы морфем (морфемные швы) значительно менее отчетливы, чем в алт. языках. Граммат. и лексикограммат. значения в У. я. Сибири передаются преим. с помощью постфиксов, анализ. способы используются значительно реже, чем в *тюркских* и *монгольских яз.* Граммат. морфемы чаще, чем в алт. языках, выражают однор. более чем одно значение, что говорит об элементах флективности в граммат. строе. В самодийских яз. эти элементы, по мнению специалистов, выражены сильнее, чем в обско-угорских. Состав граммат. категорий и внутр. структура финно-угор. яз., по сравнению с алт. яз., отличаются значит. своеобразием. Падежная система очень существенно различается по числу падежей (и по широте их значений) даже в диалектах одного яз. (так, в казымском диалекте хантыйск. яз. 3 падежа, в ваховском — 6). В большинстве яз. по 7–8 падежей. В обско-угор. системе нет винит. и родит. падежей существительных; в самодийск. они выделяются, но природа и функции этих форм очень своеобразны и заслуживают серьез. внимания. Во всех У. я. есть категория принадлежности, но ее структура в разных яз. заметно различается. В целом же эта категория функционально близка к аналогичной алт. языков. Сохраняется система 3 чисел: единств., двойств. и множеств. В системе глагола кол-во форм времени-наклонения ограничено. В обско-угор. яз., наряду с парой нейтральных временных форм (прошедшего и не прошедшего), выделяется пара форм «неочевидного наклонения», функционирующих и как формы результативно-перфектной семантики, и как причастия. В самодийск. яз. 3 времени. Глагольные формы немногочисленны, но более полифункциональны, чем в алт. яз. Система инфинитивных форм довольно бедна: 1–3 деепричастия, неск. причастий, иногда выделяют инфинитив, функционально примыкающий к деепричастиям. Важная типологическая черта У. я. — специфич. система спряжений глагола (субъектное, объектное и в нек-рых яз. и диалектах пассивное); такая система компенсирует отсутствие залогов (в том смысле, как этот термин употребляется в алт. грамматиках; пассив в этих яз. функционирует очень активно). В орг-ции простого предложения большая нагрузка лежит на спрягаемых глагольных формах, анализ. форм сказуемых относительно мало. Порядок слов довольно свободный. Виды связей те же, что в алт. яз.; конструкции изафетного типа в обско-угор. яз. проще ввиду отсутствия родит. падежа. Роль согласования невелика. Полипредикат.

синтетич. конструкции мало развиты, что обусловлено и малым числом инфинитных форм. Для связи частей используются послеслоги. Значительно шире, чем в алт. яз., применяются союзные средства.

М.И. Черемисина

**УРАЛЬСКИЙ ГОСУДАРСТВЕННЫЙ ТЕХНИЧЕСКИЙ УНИВЕРСИТЕТ – УРАЛЬСКИЙ ПОЛИТЕХНИЧЕСКИЙ ИНСТИТУТ (УГТУ–УПИ).** Один из крупнейших техн. вузов на востоке России. Учрежден Декретом СНК РСФСР 19 окт. 1920 как политехн. институт в составе *Уральского гос. ун-та*. С 1925 – самостоят. учреждение, в 1930 расформирован в неск. отрасл. вузов, в 1934 они вновь объединены и создан Уральский индустриальный ин-т им. С.М. Кирова. В 1948 вуз переименован в Уральский политехнический ин-т, в 1992 – в Уральский гос. технический ун-т, в 2000 – в Уральский гос. технический ун-т – Уральский политехнический ин-т. Ректор УГТУ–УПИ с 1986 – чл.-кор. РАН, проф. С.С. Набойченко.

После *Великой Отечественной войны* Уральский индустриальный ин-т насчитывал 7 фак-тов и 60 кафедр. С кон. 1940-х гг. развиваются новые направления и фак-ты: физ.-техн., радиотехнический. В 2003 в УГТУ–УПИ 42 подразделения, 15 фак-тов очной подготовки, Ин-т дополнительного образования и переподготовки, Ин-т образовательных информационных технологий, 28 терригор. подразделений (ин-ты, филиалы и представительства). УГТУ–УПИ внес большой вклад в становление ряда вузов: Челябинского, Кировского и Пермского политехнических, Курганского машиностроительного, Тюменского индустриального ин-тов, Уральского ин-та инженеров железнодорожного транспорта, Магнитогорского горно-металлургического и др. Он является соучредителем Сургутского ун-та. Развивает связь «вуз – техникум», создает в ср. школах специализир. классы.

Во 2-й пол. 1920-х гг. в УПИ обучалось ок. 600 студентов; в связи с начавшейся *индустриализацией* числ. учащихся возросла втрое. За все годы подготовлено более 150 тыс. специалистов. Среди выпускников университета более 30 *Героев Социалистического Труда*, св. 200 лауреатов Ленинской и Гос. премий, 1-й През. России Б.Н. Ельцин, Пред. Совета министров СССР Н.И. Рыжков, ряд академиков АН СССР. На 2003 в УГТУ–УПИ обучалось более 39 тыс. студентов (из них более 23 тыс. очной формы обучения) по 16 направлениям и 119 специальностям. Проф.-препод. состав насчитывает свыше 2,1 тыс. чел., из них более 300 докт. и 1 120 канд. наук, в т. ч. 13 засл. деятелей науки и техники, 30 лауреатов Гос. премии и премии Совета министров СССР.

Науч. школы университета формируются с 1920-х гг.: физ. химии, металлург. процессов, электрохимии. В 1927 открылась аспирантура, в 1989 – докторантура. Ежегодно в аспирантуру поступают более 200 чел. К 1980 в университете разрабатывалось 25 комплекс. тем по проблемам «Экологическая технология», «Платиновые металлы», «Роботы», «Нечерноземье», «САПР», «Мировой океан», «Авиационная технология», «Порошковые металлы».

УГТУ–УПИ располагает парком компьютеров (более 1 тыс.), при университете действует Уральский регион. центр новых информ. технологий, Зональная науч. б-ка, Музей истории УПИ (создан в 1964). Мат.-техн. база ун-та включает 11 студ. корпусов, 8 жилых домов, в к-рых проживают студенты (более 5 тыс. чел.), обслуживающий персонал, сотрудники и преподаватели (более 2 тыс. чел.), поликлинику, дневной стационар, стоматол. поликлинику, комбинат питания (ок. 1 тыс. мест), 11 специализир. спорт. залов, спортивно-оздо-

ровит. лагеря под Екатеринбургом и на Черном море, санаторий-профилакторий (700 чел. в год). Впервые в России в УГТУ–УПИ создан Фонд социальной защиты студентов. Организованы межвузов. информцентр «Гамма», студ. телевидение, биржа труда, молодежный центр «Фестивальный», межвузов. экол. лагерь.

Ю.И. Узбекова

**УРАЛЬСКИЙ ГОСУДАРСТВЕННЫЙ УНИВЕРСИТЕТ (УрГУ).** Основан Декретом СНК РСФСР 19 окт. 1920 в Екатеринбурге. Изначально в его структуру входили институты: Горный, Политехнический, Медицинский, Сельскохозяйственный, Педагогический, Общественных наук, а также рабочий фак-т. В 1924–25 расформирован на неск. самостоят. вузов; в 1931 восстановлен. В 1936 университету присвоено имя А.М. Горького, принимавшего актив. участие в его орг-ции. 1-й ректор – проф. А.П. Пинкевич. С 1993 университет возглавляет чл.-кор. РАН, проф. В.Е. Третьяков.

В 2006 в составе УрГУ – 13 фак-тов, 79 кафедр и 2 отд-ния, Ин-т по переподготовке и повышению квалификации преподавателей гуманитар. и соц.-экон. наук (ИППК), фак-ты повышения квалификации (ФПК), Центр повышения квалификации учителей средних школ. В 1989 открылся лицей (Специализированный учебно-научный центр). В 2003 – Российско-американский ин-т экономики и бизнеса (РАМЭК – УрГУ) в рамках долгосроч. совмест. проекта экон. фак-та УрГУ и Ин-та Уильяма Дэвидсона при Бизнес-школе Ун-та Мичигана (WDI, США).

В УрГУ обучается св. 6 тыс. студентов по 20 специальностям и 16 направлениям на 79 кафедрах. По 50 специальностям действуют аспирантура (200 чел.), 3 спец. совета по присуждению уч. степени докт. и 4 – канд. наук. За все годы существования университетом подготовлено 50 тыс. специалистов. Проф.-препод. состав включает 650 преподавателей, в т. ч. 120 докт. и 340 канд. наук. Среди преподавателей 11 членов РАН, 14 засл. деятелей науки.

В состав н.-и. части УрГУ входят: Астрономическая обсерватория, Ботан. сад, 14 лабораторий, Информационно-вычислит. центр. Науч. работа ведется в тесном сотрудничестве с *Уральским отд-нием РАН* (УрО) В структуре ун-та – 2 НИИ: Физики и прикладной математики, Русской культуры. Науч. исслед-я проводятся по 265 темам, в т. ч. 58 тем – по различ. грантам (вкл. ISF), среди к-рых 10 междунар. и 3 проекта по программе «TEMPUS». УрГУ широко известен н.-и. экспедициями. В их числе Урал. археологическая, Крым. археологическая, Эколого-физиологическая и геоботаническая, Топонимическая и фольклорная, Урал. археографическая. Благодаря последней в УрГУ создано круп. хранилище древн. книг.

УрГУ располагает 4 учеб. корпусами общей площ. 57 390 кв. м. Кроме того, в учеб. процессе используются лаборатории филиалов кафедр в институтах УрО РАН. При УрГУ функционирует науч. б-ка (св. 1 млн томов), Центр дистанционного обучения, Высшие женские курсы, Итальянский университетский колледж, 3 музея (редкой книги, истории университета, науч. достижений), Уральский регион. центр информатизации (Центр компьютерных технологий), Центр Интернет (с 1997). Имеется 5 корпусов студ. общежитий (2 650 мест), комбинат питания (300 мест), профилакторий (100 мест).

УрГУ поддерживает связи с рос. науч.-образоват. учреждениями: Пермским гос. ун-том, *Уральским гос. техническим ун-том*, *Дальневосточным гос. ун-том*, Московским гос. ун-том, Московским инженерно-физическим ин-том, *Новосибирским гос. ун-том*, С.-Петербургским гос. ун-том, Ярославским гос. ун-том,



С.-Петербургским ин-том точной механики и оптики. Среди междунар. партнеров ун-та — Ин-т «Открытое общество», Гентский ун-т (Нидерланды), Ун-т Роттердама «Erasmus» (Нидерланды), Гетеборгский ун-т (Швеция), Ун-т Сев. Каролины (США), Мичиганский ун-т (США).

Ю.И. Узбекова

**УРАЛЬСКИЙ ФЕДЕРАЛЬНЫЙ ОКРУГ.** Образован наряду с др. федеральными округами Указом Президента РФ от 13 мая 2000. В составе У. ф. о. 6 субъектов РФ: Свердловская, Челябинская, Курганская, Тюменская обл., Ханты-Мансийский авт. окр., Ямало-Ненецкий авт. окр. Тер. — 1788,9 тыс. кв. км. Числ. населения: 2000 — 12 млн 515 тыс. чел., 2002 — 12 млн 374 тыс. чел. Плотность населения — 6,8 чел. на 1 кв. км. Адм. центр. — Екатеринбург. У. ф. о. возглавляет полномочный представитель Президента РФ. Он имеет собств. аппарат — заместителей, окр. комиссию Гл. контрольного упр-ния Президента РФ. Должность полпреда с 18 мая 2000 занимает П.М. Латышев.

У. ф. о. имеет богатый природ.-ресурс. потенциал. В его недрах находится 66,7% общерос. запасов нефти, 77,8% запасов природ. газа, бурый уголь, желез., титаномагнетитовые, мед., никелевые руды, золото, бокситы, асбест. Разработка нефт. и газ. месторождений осуществляется в Западно-Сибирской нефтегазоносной провинции, расположенной на тер. Ханты-Мансийского и Ямало-Ненецкого авт. окр. Добыча нефти ведется на базе ранее эксплуатируемых и вновь открытых месторождений (Аржановское, Коттынский, Сергинское, Зап.-Чистинское, Сев.-Самбургское, Юж.-Памалияское и др.). Осн. месторождениями природ. газа являются Медвежье, Уренгойское, Ямбургское, Ивановское, Заполярное, Надымское, Тазовское. Перспективным р-ном развития газодобычи является п-ов Ямал. Особенности природ.-ресурс. потенциала определяют специализацию хоз-ва округа. Основу экономики У. ф. о. составляет пром-ть (21,2% от общерос. объема пром. произв-ва) со специфич. отрасл. структурой. Топливно-энергетич. комплекс обеспечивает 53% объема пром. произв-ва, черная металлургия — 15,9, машиностроение и металлообработка — 8,3, цвет. металлургия — 8, остальные отрасли — 10,3%. Топливно-энергетич. комплекс обеспечивает функционирование ГРЭС. Разработка запасов метал. руд в Свердловской и Челябинской обл. обеспечивает минер. сырьем металлург. комплекс. Урал. металлургия дает 38,4% общерос. произв-ва стали и 37% — проката черных металлов. Основу машиностроит. комплекса составляют круп. предприятия «Уралмаш», «Уралхиммаш», «Уралэлектротяжмаш», «Кургансельмаш», Уральский автомобильный з-д и др. Осн. отраслями с. х. являются произв-во зерна и жив-во (6,4% от общерос. объема с.-х. произв-ва). Выращивание зерновых культур, мясо-молоч. и мясо-шерст. скот-во распространены на юге и юго-западе округа. В сев. регионах развивается оленеводство и добыча пушного зверя. Продукция растениеводства (зерновые) и жив-ва (мясо, молоко, шерсть) используются в кач-ве сырья для предприятий легкой и пищевой пром-ти. Важную роль в экономике У. ф. о. имеет комплекс транспорт. коммуникаций. Юж. и юго-зап. р-ны округа образуют крупнейший узел автомоб. и желез. дорог. Осн. роль в осуществлении груз. и пассажир. перевозок играет ж.-д. транспорт. Проходящая по тер. У. ф. о. *Транссибирская магистраль* обеспечивает транзит. потоки между европ. и азиат. частями России. Важное место также занимает трубопровод. транспорт, представленный нефтепроводами Нижневартовск—Анжеро-Судженск—Иркутск,

Сургут—Полоцк, Нижневартовск—Усть-Балык—Омск, газопроводами *Уренгой—Помары—Ужгород*, Уренгой—Челябинск. Связь с р-нами Кр. Севера осуществляется с помощью воздушного сообщения. У. ф. о. занимает 1-е место по объему экспорта среди федер. округов. Его основу составляют нефть и газ, черные и цвет. металлы, поставляющиеся на мировой рынок и обеспечивающие значит. валют. поступления в страну. На тер. округа функционирует *Уральское отд-ние РАН*, в составе к-рого действуют более 100 н.-и. орг-ций.

Лит.: *Уральский федеральный округ*. Екатеринбург, 2002.

Р.Е. Романов

**УРАЛЬСКИЙ ФИЛИАЛ АН СССР**, см. *Филиалы Академии наук на востоке России, Уральское отделение РАН*.

**УРАЛЬСКОЕ ОТДЕЛЕНИЕ РОССИЙСКОЙ АКАДЕМИИ НАУК** (УрО РАН), территор. отд-ние РАН, объединяющее комплекс акад. учреждений в Урал. регионе.

Формирование 1-х стационар. науч. учреждений на Урале относится к нач. 1930-х гг. и связано с орг-цией Уральского филиала (УФ) АН СССР (см. *Филиалы Академии наук на востоке России*). В 1971 достигнутый уровень науч. исслед-й способствовал созданию на базе УФ АН Уральского науч. центра (УНЦ) АН СССР (1971). Его возглавил акад. *С.В. Вонсовский* (1971—86). В состав УНЦ вошли институты: Экономики в Свердловске (1971), Механики сплошных сред (1980) и Органической химии (1985) в Перми, Физико-технический в Ижевске (1982), а также экон. лаборатории — в Оренбурге, Перми, Челябинске. Были получены важные науч. результаты по проблемам механики, физики и химии твердого тела, создания магнит. и композит. материалов, комплекс. использования минер. сырья, изучения урал. геол. провинции геофиз. и геол. методами, теории популяционной экологии, матем. теории управляемых систем.

В связи с дальнейшим развитием региона возникли новые проблемы: истощение природ. ресурсов, отставание сырьевой базы от растущих потребностей произв-ва, рост физ. и морального износа пром. оборудования, обострение экон. проблем, отсталость соц. инфраструктуры. Это предопределило создание на базе УНЦ отд-ния АН СССР (1987). Его 1-м пред. стал акад. *Г.А. Месяц* (1986—98). УрО объединило УНЦ, Башкирский и Коми филиалы АН, Пермский НЦ (в сост. институтов: Механики сплошных сред, Органической химии, Экологии и генетики микроорганизмов, Горного ин-та; отд-ний институтов: Экономики, Машиноведения и Химии), Удмуртский ин-т истории, языка и литературы. В Свердловске (Екатеринбурге) созданы институты: Электрофизики, Теплофизики, Машиноведения, Философии и права, Истории и археологии, Прикладной экологии; в Уфе — Математики; в Сыктывкаре — Физиологии (с отд-нием в Архангельске) и Экономических проблем Севера; в Миассе — Минералогии; в Ижевске — Прикладной механики и Физико-технический. Возобновлена традиция присуждения ежегод. общенац. Демидовской премии (1993) как признание заслуг выдающихся деятелей рос. науки.

С 1999 УрО возглавляет акад. *В.А. Черешнев* (до 2008). За этот период в составе УрО организованы Ин-т физиологии природных адаптаций (Архангельск, 2000), Ин-т иммунологии и физиологии (Екатеринбург, 2003), Архангельский и Оренбургский НЦ (2001), открыт Дом ученых (Екатеринбург, 2001).

Многоотрасл. н.-и. комплекс включает 40 институтов, констр.-технол. и инж. центры, сеть исслед. стационаров, науч. б-ку с правами НИИ. Акад. НЦ

находятся в Екатеринбурге, Сыктывкаре, Перми, Ижевске, Челябинске, Архангельске, Оренбурге; филиалы, отделения и лаборатории институтов — в Миассе, Кургане, Салехарде, Кирове, Заречном, Лабитнанги, Кудымкаре, Кунгуре, Березниках. В них трудятся более 3,6 тыс. науч. сотрудников, в т. ч. 563 докт. и 1 714 канд. наук (2004). Исслед-ями по важнейшим науч. направлениям руководят 19 акад. и 40 чл.-кор. РАН. Работают докторантура и аспирантура (82 специальности). Поддерживаются междунар. контакты с учеными более чем 45 стран. Осн. направления науч. исслед-й связаны с теор. и прикл. математикой и механикой, процессами упр-ния, физикой и химией твердого тела, электро- и теплофизикой, теплоэнергетикой, комплекс. проблемами машиностроения, теорией металлург. процессов, высокотемпературной электрохимией, синтетич. орган. химией, иммунологией, популяционной экологией, комплекс. изучением природ. ресурсов, создании основ рационал. природопользования, геол. и геофиз. изучением геол. провинций, комплексом наук о человеке и об-ве.

Одной из важнейших задач УрО остается непосредств. влияние на развитие региона: содействие науч.-техн. и соц. прогрессу, разработка наукоемких технологий, способствующих созданию техники, материалов и препаратов нового поколения, сохранение окружающ. среды и здоровья человека. Заключены соглашения о совмест. осуществлении науч. и науч.-техн. политики с администрациями всех субъектов РФ по месту расположения науч. подразделений УрО, с администрацией полномочного представителя През. РФ в *Уральском федеральном окр.* Урал. акад. наука неоднократно выступала с инициативой систем. подхода к развитию региона: ранее были сформированы и частично реализованы программа «Интенсификация промышленного производства Урала», одобренная Госпланом СССР, программа науч. исслед-й по комплекс. использованию природ. ресурсов и развитию производит. сил Урала. Их логич. продолжением, адаптированным к совр. условиям, является комплекс. программа «Научные и технико-экономические основы структурной перестройки народного хозяйства Уральского экономического района с приоритетными решениями социальных и экологических задач». Институты УрО участвуют в выполнении федер. целевых программ «Исследования и разработки по приоритетным направлениям развития науки и техники», «Государственная поддержка интеграции высшего образования и фундаментальной науки», «Экология и природные ресурсы России», федер. целевой науч.-техн. программы «Национальная технологическая база», отрасл. и регион. программ.

Мн. науч. проблемы решаются в тесном контакте с вузами, отрасл. институтами, пром. предприятиями, орг-циями ВПК. Среди членов РАН, входящих в состав УрО, есть представители отрасл. науки, пром. предприятий, вузов. В объед. уч. советах УрО по направлениям наук работают круп. ученые и специалисты Урала, представляющие др. орг-ции, что позволяет координировать работы по важнейшим направлениям науки и в комплексе решать круп. народно-хоз. задачи.

Лит.: *Сажина З.Т., Главацкий М.Е.* Горизонты уральской науки. Свердловск, 1981; *Кожевников Г.Н.* Формула воздействия. Свердловск, 1984; *Ученые Уральского научного центра Академии наук СССР.* Свердловск, 1987; *Рубежи* созидания. К 70-летию академической науки на Урале. Документы и материалы. 1932–2002 гг. Екатеринбург, 2002.

Н.В. Мельникова

**УРБАНИЗАЦИЯ**, ист. процесс повышения роли городов в развитии общества, к-рый охватывает изменения в экономике, расселении людей, соц., проф., демогр. структуре населения, его образе жизни, культуре и

т. д. В более узком, демографо-стат., понимании У. — это рост городов, повышение уд. веса гор. населения в стране и регионе (см. *Города; Население*).

Первые города, основанные русскими на тер. Сибири во 2-й пол. XVI в., были гл. обр. воен.-адм. поселениями. Их возникновение связано с первонач. колонизацией края. Как воен.-опорные пункты они обеспечивали дальнейшее продвижение русских на восток, а также являлись местами сбора *ясака* с покоренных народов. Создававшиеся в Сибири города были крайне малочисленными и практически не имели постоянного населения.

XVI–XIX вв. характеризуются актив. процессами колонизации и быстрым увеличением числ. населения Сибири. Поскольку колонизация носила землед. хар-р, подавляющее большинство сибиряков проживало в сел. местности. Но и жизнь в сиб. городах мало отличалась от жизни в деревне. Города были таковыми больше по названию, по сути своей они являлись сел. пунктами с приданными им адм.-бюрокр. функциями. Значит. часть «горожан» занималась земледелием и вела сел. образ жизни. И по своим размерам города немногим отличались от деревень. В 1840 самый круп. город Сибири — *Тобольск* — насчитывал всего 16 тыс. жителей, 2-й по величине — *Иркутск* — 14 тыс. чел. В большинстве сиб. городов проживало не более 2–3 тыс. чел. Поэтому говорить об У. Сибири в XVI — 1-й пол. XIX в. не приходится из-за отсутствия явления как такового.

Только в сер. XIX в. в Сибири появляются нас. пункты, к-рые не только по названию, но по сути можно считать городами. Они начинают играть роль торг.-распред., пром., транспорт., образоват., культур. и адм. центров. Формируется гор. образ жизни, гор. население по составу уже заметно отличается от деревенского. В Сибири возникает процесс У. Первая Всерос. перепись населения 1897 показала, что к полноценным городам региона можно отнести *Томск* (52,2 тыс. жителей), *Иркутск* (51,5 тыс.), *Красноярск* (29,7 тыс.), *Тюмень* (29,5 тыс.), *Барнаул* (21,1 тыс.). Тем не менее уровень урбанизированности Сибири оставался чрезвыч. низким. Сибирь, как и прежде, представляла собой преим. аграр. р-н Российской империи, где в деревне проживало свыше 90% населения.

Существ. изменения в динамике У. Сибири произошли в самом кон. XIX — нач. XX в. Они были обусловлены развитием капитализма, в первую очередь началом стр-ва в 1893 *Транссибирской магистрали*. Сооружение ж. д. длиной неск. тысяч км повлекло за собой рост пром-ти и торговли и ускоренный рост гор. населения. За период с 1897 по 1914 население Сибири выросло в 1,7 раза, числ. гор. населения более чем удвоилось. Процессы У. становились все более серьезным фактором экон., демогр. и культур. развития Сибири.

В годы *Первой мировой и Гражданской войн* процесс У. в Сибири затормозился: числ. и уд. вес горожан сократились. В годы *новой экономической политики* восстановление пром-ти, транспорта и торговли привело к нек-рому увеличению числ. гор. населения. Вместе с тем последствия Гражд. войны и политики *военного коммунизма* еще долгое время негативно воздействовали на демогр. подсистему Сибири. Во мн. ее р-нах в нач. 1920-х гг. продолжалась дезурбанизация.

С *индустриализацией*, развернувшейся в кон. 1920-х гг., начался принципиально новый этап У. в Сибири. В теч. 12 лет, прошедших между *переписями населения* 1926–39, числ. гор. населения в Сибири более чем утроилось. Уд. вес гор. населения региона в 1939 превысил 30%. В основе столь бурного роста городов лежали интенсив. *миграции* сел. населения. В Сибири появились круп. города, центры пром-ти, культуры и

упр-ния, с числ. жителей более 250 тыс. чел. Очень быстро в кон. 1920-х — 1930-е гг. развивался процесс У. в Кузбассе. За 1926—39 числ. гор. населения (в совр. границах Кемеровской обл.) увеличилась более чем в 7 раз. В 1926 доля горожан здесь составляла 15%, в 1939 — 55%. В предвоен. годы Кузбасс достиг высокого уровня урбанизированности, превышавшего ср. показатели по стране.

Изменились в 1930-е гг. и качеств. показатели урбанизации процессов. В городах Сибири существенно сократилась прослойка лиц, занятых с.-х. трудом, вырос уд. вес работающих в пром-ти, на транспорте и в стр-ве. Окончательно формируется гор. образ жизни, к-рый все более заметно отличается от сельского. Вместе с тем на весь ход У. наложили свой отпечаток особенности модернизации процессов 1920—30-х гг. Мн. сиб. города, особенно новые, зачастую являли собой аморфную грушу раб. поселков со слабо развитой инфраструктурой, сосредоточенных вокруг круп. пром. ядра. У. в Сибири носила явный отпечаток половинчатости, качеств. незавершенности.

В 1941—45 под воздействием аномальных факторов воен. времени процесс У. в Сибири носил крайне противоречивый хар-р. С одной стороны, к 1945 уд. вес гор. населения достиг 42%, но, с др. стороны, темпы роста числ. горожан замедлились. Уровень урбанизированности повышался не за счет ускорен. роста числ. гор. населения, а вследствие сокращения числ. сел. населения. Процесс форсир. развития У. Сибири возобновился после завершения *Великой Отечественной войны*. К кон. 1950-х гг. числ. гор. населения превысила 9 млн чел., доля горожан составила более 50%. Значит. развитие получила гор. инфраструктура. Сибирь к кон. 1950-х гг. достигла высокого уровня урбанизированности.

В дальнейшем в связи с бурным пром. освоением региона уровень урбанизированности неуклонно нарастал. По данным переписи 1989, в гор. поселениях Сибири проживало 18,2 млн чел. Уд. вес гор. населения региона превысил 72%. Но в нач. 1990-х гг. Сибирь вступила в стадию дезурбанизации. Числ. гор. населения региона стала снижаться и сократилась к 1995 до 17,9 млн чел., а его уд. вес упал до 71%. Процесс дезурбанизации удалось преодолеть только в нач. XXI в. Всерос. перепись 2002 показала, что числ. гор. населения Сибири достигла 19,1 млн чел. (73%).

Лит.: *Московский А.С., Исупов В.А.* Формирование городского населения Сибири (1926—1939 гг.). Новосибирск, 1984; *Исупов В.А.* Городское население Сибири: От катастрофы к возрождению (конец 30-х — конец 50-х гг.). Новосибирск, 1991; *Население Западной Сибири в XX веке.* Новосибирск, 1997; *Ивонин А.Р.* Западносибирский город последней четверти XVIII — 60-х гг. XIX в. (Опыт историко-демографического исследования). Барнаул, 2000; *Регионы России: Социально-экономические показатели.* М., 2004.

В.А. Исупов

**УРБАНИВИЧ Владимир Николаевич** (р. 8 июля 1938, Усолье-Сибирское Иркутской обл.), певец (баритон), педагог. Народный артист РСФСР (1983). Окончил Иркутское училище искусств (1964), *Новосибирскую гос. консерваторию* (НГК) (1968, класс народного артиста РСФСР В.П. Арканова). С 1964 — солист *Новосибирского театра оперы и балета*. Исполнил более 60 партий баритонового репертуара в оперной классике и совр. произведениях, в т. ч. Сальери («Мопарт и Сальери» Н. Римского-Корсакова), Амонасро («Аида» Дж. Верди), Скарпиа («Тоска» Дж. Пуччини), Елецкий («Пиковая дама» П. Чайковского), Валентин («Фауст» Ш. Гуно), Фигаро («Севильский цирюльник» Дж. Россини), Поэт («Крылатый всадник» В. Рубина, 1-й исполнитель) и др. Особ. внимание уделял операм совр. отеч. композиторов (монооперы Г. Фрида,

Ю. Буцко). Преподает на каф. сольного пения НГК, проф. (2002).

Гастролировал с труппой театра в Польше (1986), Египте (1993), Португалии (1996), участвовал в постановке «Бориса Годунова» в Баденском театре (Германия, 1994). Снялся в неск. телефильмах-операх на ГТРК «Новосибирск», в частн., «Записки сумасшедшего» Ю. Буцко (1981). Лауреат Междунар. премии «Мастер сцены» от компании «Filipp Morris» (2001).

Награды: орден Почета.

Лит.: *Новосибирск: Энциклопедия.* Новосибирск, 2003; *Музыкальная культура Новосибирска.* Новосибирск, 2005.

**УРВАНЦЕВ Николай Николаевич** (17 янв. 1893, Лукоянов Нижегородской губ. — 1985, Ленинград), географ, поляр. исследователь, д-р геол.-минер. наук (1935), проф. (1961). Окончил горное отд-ние Томского технологического ин-та (1918). В 1919—22 — рук. геолого-развед. работами на п-ове Таймыр. С 1930 — науч. рук. Североземельской экспедиции Всесоюзного Арктического ин-та, с 1932 — зам. дир. Всесоюзного Арктического ин-та. С 1942 работал гл. геологом на хромитовых рудниках в Казахстане, возглавлял геол. службу Норильского комбината. В 1958—67 — зав. отд. геологии Арктики НИИГА. Первооткрыватель Норильского полиметаллического месторождения (1920). Внес вклад в изучение геологии и географии Сиб. Севера. Засл. деятель науки и техники РСФСР (1974).

Награды: 2 ордена Ленина, медали.

Соч.: На Северной Земле. М., 1969; Открытие Норильска. М., 1981.

Лит.: *Вакар В.А.* Николай Николаевич Урванцев // Урванцев Н.Н. Норильск. М., 1969.

Р.Е. Романов

«УРЕНГОЙ—ПОМАРЫ—УЖГОРОД», один из самых длинных в мире магистр. газопроводов (ГП; см. *Трубопроводы магистральные*), доставляющий потребителям газ крупнейшего в мире месторождения на Уренгое (*Ямало-Ненецкий авт. окр.*). Конечная точка газопровода — Ужгород (Закарпат. Украина), откуда газопроводами рос. газ распространяется по всей Европе.

Диаметр ГП — 1 420 мм, протяж. — 4451 км (раб. давление 7,5 МПа). При стр-ве ГП уложено 2,7 млн т труб, перемешено 130 млн куб. м грунта, протяж. сварного шва сост. 2,2 тыс. км, антикоррозийная изоляция нанесена на 26 млн кв. м поверхности стальных труб, для укрепления труб использовано 546 тыс. куб. м бетона, от леса очищена полоса трассы длиной 2 тыс. км, установлено св. 5 тыс. запорных кранов массой 42 тыс. т, сооружено 1 515 км линий электропередачи. На трассе ГП построено 40 компрессорных станций, 287 станций катодной защиты. 120 км газопровода проложены в многолетнемерзлых грунтах, 360 км — в болотах и заболоченных уч-ках. Трасса пересекла 32 круп. и 134 мелких реки, 70 желез. и 323 автомоб. дороги.

ГП создан в кратчайшие сроки, директивные определенные с 29 июня 1981 по апр. 1984. 29 сент. 1981, в связи с эмбарго США на поставку оборудования для ГП, принято решение об оснащении ГП отеч. оборудованием. 4 февр. проект. институтами Мингазпрома закончены раб. чертежи линейной части ГП. 11 февр. 1983 на Невском з-де, после успешных испытаний, отгружен заказчику 1-й серийный газоперекачивающий агрегат мощн. 25 тыс. кВт. 23 июня 1983 с головного з-да «Бугульманефтемаш» отправлены первые 2 аппарата воздуш. охлаждения газа, в марте 1983 Сумское МПО освоило выпуск газоперекачивающих агрегатов ГПА-У-16, к маю 1983 Харцызский трубный з-д отгрузил св. 1 млн т труб большого диаметра. 17 авг. 1983 орг-ции Мин-



нефтегазострой полностью закончили испытания ГП и подготовили его к эксплуатации. 27 авг. на завершающем закарпат. уч-ке ГП приняли природ. газ Уренгой и зажгли символич. факел.

Лит.: *Трансконтинентальный газопровод Уренгой–Пома-ры–Ужгород*. М., 1985.

А.Б. Шабаров

**УРЖУМЦЕВ Юрий Степанович** (29 апр. 1929, Челябинск – 30 дек. 2002, Москва), ученый-механик, организатор науки, чл.-кор. АН СССР (1981). В 1957–63 – науч. сотрудник Ин-та строительства и архитектуры АН Латвийской ССР. С 1963 по 1979 работал в Ин-те механики полимеров АН Латвийской ССР – науч. сотрудник, зав. лаб., зам. дир. В 1979–86 – дир. Ин-та физико-технических проблем Севера (ИФТПС) СО АН СССР в Якутске, в 1980–86 – зав. каф. Якутского гос. ун-та, в 1986–91 – ген. дир. инженерно-технологического центра АН Латвийской ССР. Гл. науч. сотрудник ИФТПС (1991–97), пред. Президиума *Якутского научного центра СО РАН* (1997–2002). Советник РАН (с 2002). Специалист в области механики композиц. материалов и инж. климатологии. Засл. деятель науки Якутской АССР (1986).

Награды: орден Трудового Красного Знамени.

Соч.: Прогностика деформативности полимерных материалов. Рига, 1975 (соавт.); Прогнозирование длительного сопротивления полимерных материалов. М., 1982.

Лит.: *Жизнь, отданная науке*. Сб. науч. статей и воспоминаний о чл.-кор. РАН Ю.С. Уржумцеве. Якутск, 2004.



Н.А. Курерштох

**УРИЛЬСКАЯ КУЛЬТУРА.** Распространена в *Приамурье* от р-нов западнее *Благовещенска* до *Комсомольска-на-Амуре*. Относится к эпохе раннего желез. века (по данным радиоуглерод. датирования, XII–XI–V – нач. IV в. до н. э.). Открыта *А.П. Окладниковым*. Наиболее исследованы поселения на о-ве Урильском, Михайловка, Кочковатка, Максим Горький, Кукелево-Бензобаки, Рыбное Озеро и сезон. стоянки Сухие Протоки, Букинский Ключ-2, Безумка, Малые Симичи на р. Бурее. Круп. поселения располагались на высоких террасах рек и озер. Жилища по конструкции были каркасными полуземлянками подчетыреухуг. в плане формы площ. 50–200 кв. м, с четырехскатной крышей и очагом в центре. Погребения представлены 3 случайными захоронениями на поселениях. Изделия из металла единичны. Это бронз. украшения (лапчатые, бочонковид. привески и дольчатые пронизки, бусы) и бронз. изогнутый нож (*Усть-Ульма*). Орудия из черного металла представляют чугун. обломки кельтов и насадки на землярные орудия, желез. ножи, в т. ч. коленчатые. Встречаются шлифов. камен. наконечники копий и кинжалы, имитирующие металлические. Осн. материалом был камень. Из него изготавливали наконечники стрел, ножи, скребки, проколки, пилки, сверла и др. Орудия обрабатывались при помощи ретуши и шлифовки. Широко использовались рубящие инструменты: тесла, долота. Характерны орудия из галек – куранты, отбойники, терочные плиты, грузила, а также мотыги. Из кости изготавливались острия и шилья. Украшения представлены камен. бусами, подвесками, имитирующими кльки и раковины. Из глины изготавливали пряслица, кольца. Посуда лепная. Стенки ее ложились, иногда окрашивались. Керамика плоскодон., с широким дном, хорошо выражен. горловиной и широким, в виде раструба, венчиком. Помимо горшков встречаются амфоровид. сосуды и чаши. Специфичны глин. светлячки в виде пилал. Орнаментировалась верх. часть сосу-

да. Узоры наносились в виде прочерченных зубчатым инструментом разнонаправлен. линий, меандра, сетки, гребенч. оттисков, наколов палочкой. На горловине часто располагался налестной гофрир. валик. Гл. направлением хоз. деят-ти было рыболовство, а именно: массовый лов лососевых пород рыб во время нереста. Др. видом хоз-ва являлась охота на копыт. животных: косулю, изюбря, оленя. Не менее важными отраслями экономики, особенно в юж. части распространения У. к., были земледелие и скот-во.

Лит.: *Деревяшко А.П.* Ранний железный век Приамурья. Новосибирск, 1973; *История Дальнего Востока СССР с древнейших времен до XVIII века*. М., 1989; *Древности Бурен*. Новосибирск, 2000; *Деревяшко Е.И., Гребенщиков А.В.* Гончарство древних племен Приамурья. Новосибирск, 2001.

В.И. Молодин

**УРИЦКИЙ Моисей Соломонович** (14 янв. 1873, Черкассы – 30 авг. 1918, Петроград), гос. и полит. деятель, полит. ссыльный. Из купеч. семьи. Окончил юр. фак-т Киевского ун-та (1897), чл. РСДРП с 1898. В 1899 арестован и выслан на поселение в *Якутскую обл.* Возвращаясь из ссылки в окт. 1905, принял актив. участие в рев. событиях в *Красноярске*, председательствовал на митингах в Народном доме. С нояб. 1917 – чл. Коллегии НКВД, в февр. 1918 возглавил штаб Комитета рев. обороны Петрограда. С марта 1918 – пред. ЧК Петрограда, одновр. с апр. – нарком внутр. дел Северной обл. Убит поэтом Л.А. Канегиссером.



Лит.: *Волков П.П., Гаврилов Л.Н.* Первый председатель Петроградской ЧК. Л., 1968; *Чекисты*. Л., 1982.

М.В. Шиловский

**УРТАМСКИЙ ОСТРОГ**, рус. поселение на тер. совр. *Томской обл.*, поставлен в июне 1684 казачьим отрядом томского сына боярского Ю. Соболевского на пригорке между Обью и Уртомом. Первые жители – казаки и 34 крест. семьи, присланные из *Томска*. В 1694 в *остроге* и вокруг него в 76 дворах проживало 173 чел. Здесь располагалась Вознесенская церковь, приход к-рой в 1782 насчитывал 195 чел. Острог поставлен для развития хлебопашества и наблюдения за движением на Калмыцком и Бухарском перевозе. В нач. XVIII в. здесь найдена желез. руда. Ныне – с. Уртам Кожевниковского р-на Томской обл.

Лит.: *Резун Д.Я., Васильевский Р.С.* Летопись сибирских городов. Новосибирск, 1989.

Д.В. Раев

**УРЯНХАЙСКИЙ КРАЙ**, ист. название в XIX – нач. XX в. территории, в значит. части совпадающей с границами совр. Респ. *Тыва*. Располагался на юге Вост. Сибири в Саянских горах у истоков Енисея. На горно-котловинный рельеф приходилось до 80% территории. Протяж. с востока на запад – более 700 км, с севера на юг в центр. части – 100 км, в вост. части – 450 км. Термин «Урянх» – монг. происхождения. Урянхайцами, урянхами называли *тувинцев* русские в документах XVII – нач. XX в. В кон. XIX в. урянхи называли себя «туба» или «тува». По гипотезе М. Райкова, эти названия произошли от племени тубинцев, живших в юго-вост. части *Минусинского окр.* по р. Тубе. Племена, населяющие У. к., делились на неск. родов и занимались скот-вом, в т. ч. оленеводством, охотой, рыболовством и ремеслами первобыт. типа, умели добывать железо, отливать полоски чугуна. Урянхи сеяли просо и ячмень, строили оросит. каналы. Их числ. в 1890 составляла 35–40 тыс. чел. Самоназв. тувинцев –

тыва кизи — стало известно рус. исследователям только в нач. XX в.

С нач. XIX в. У. к. находился в сфере рус. влияния, а с 1914 — под протекторатом России. Образованный 17 апр. 1914. У. к. находился под упр-нием *Иркутского генерал-губернаторства*. Числ. населения в это время определялась в 73 тыс. чел., в т. ч. рус. переселенцев менее 4 тыс. чел. К 1917 русскояз. население края увеличилось до 12 тыс. чел.

Возникшая в 1921 независимая Народная Республика Танну-Тува (см. *Тувинская Народная Республика*) территориально совпадала с бывш. У. к. и в 1944 вошла в СССР как *Тувинская АО*. С 1961 — *Тувинская АССР*. В наст. время — Респ. Тыва (Тува) в составе РФ.

Лит.: *Энциклопедический словарь* / Сост. Брокгауз Ф.А., Ефрон И.А. СПб., 1896. Т. 30; *Тува: Словарь культуры*. М., 2006.

А.А. Николаев

**УСАДЬБА М.Д. БУТИНА, дворец, Нерчинск**, памятник архитектуры федер. значения. Дворец и усадеб. постройки выполнены по заказу нерчин. золотопромышленников братьев Бутиных. Усадьба принадлежала главе торг. дома «Братья М.Д. и Н.Д. Бутины» *М.Д. Бутицу*. Начало стр-ва — 1864. За 10 лет возведены водонапор. башня, оранжерея, конюшни, пакагаузы. Фасад дворца украшает балкон на фигур. кронштейнах, арочные проемы окон, стены здания декорированы «бриллиантовым» рустом. Над венчающим карнизом декор. зубчатый парапет и башенки, служащие завершением пилястр. Между дворцом и оранжереей размещался небольшой сад-двор с павильонами, фонтаном, беседками и скульптурами. В сев.-зап. части усадьбы разбит сад с основными аллеями. Юго-вост. часть сформирована самыми круп. сооружениями: 3-этажным дворцом, выполненным в мавританско-готич. стиле, зданием водонапор. башни и гл. 3-арочными воротами (утрачены), выстроен. в уровне высоты дворца. Разноэтажное здание дворца занимало пол. квартала. Во дворце размещались контора, магазин, жилые и подсоб. помещения, картин. галерея, домаш. музей М.Д. Бутина (с коллекциями по минералогии, нумизматике и проч.), б-ка, кабинет. Интерьеры дворца отличала особая роскошь. Двери комнат декорированы накладными резными элементами из ценных пород дерева, паркет. пол выполнен из даурского красного дерева, на парад. лестнице — огромный витраж «Архангел поражает дьявола», изгот. в 1857 в мюнхен. мастерской и ныне хранящийся в *Нерчинском краеведческом межрайонном музее*. Музык. зал украшали венециан. зеркала. Из многочисл. построек усадьбы сохранились дворец, карет. ряды, водонапор. башня, оранжерея, хоз. постройка и склад. корпуса. В результате пожаров (1982, 1993) здание дворца и его интерьеры значит. пострадали. Ист. ин-



Дворец М.Д. Бутина. Фото нач. XX в.

терьеры наиболее полно сохранились в зап. (бывш. б-ка) и вост. части дворца. Уцелело 6 зеркал, привезенных с Всемирной выставки в Париже 1878, в т. ч. самое большое (5,1×5,1 м). Сохранился декор музык. зала: скульптурно-декор. группа «Муза», настен. барельефы с портретами Глинки, Моцарта, Баха, Мендельсона, лепная розетка, бронз. золоченая люстра (выс. 2 м, диам. ниж. части 2 м) с украшениями в виде листьев. В 1997–2001 проведена противоаварийная консервация, с 2002 начаты реставрац. работы и приспособление здания под размещение краевед. музея.

Лит.: *Крадин Н.П.* Нерчинск // *Памятники Отечества: Альм. Всерос. об-ва охраны памятников истории и культуры*. 1984. № 1(9); *Он же.* Памятники архитектуры Нерчинска XVII–XIX вв. // *Архитектурное наследие: Город и его застройка*. 1985. № 33.

Г.П. Мартынюк

**УСИНСКИЙ ТРАКТ**, магистральная автомоб. дорога Абакан–Кызыл протяж. 436 км. Построен в 1911–17 как гужевой *тракт*, с 1932 — автомоб. дорога. Назв. получил от р. Ус (приток Енисея), в долине к-рой проходит 85 км дороги.

Толчком к постройке дороги между *Урянхайским кр.* (совр. Тува) и Россией стало развитие хоз. связей. Первым в марте 1863 послал караван товаров в Урянхай купец Н.В. Веселков. В 1868 здесь побывало уже 7 рус. торг. караванов. В 1870–80-е гг. купцы стали открывать в Урянхае торг. *фактории*, приниски по добыче золота. Это привело к мысли о сооружении дороги через Саяны. Особенно активно отстаивал эту идею купец *Г.П. Сафьянов*.

В кон. XIX в. началось интенсив. переселение рус. крестьян в Урянхай. Они двигались по 4 верховым и пешим тропам через р. Ус и Саянские горы. В 1896 мест. рус. власти поставили вопрос о стр-ве дороги. В 1907–08 Иркутский дорожный отд. провел изыскания на предмет прокладки колесной дороги от дер. Григорьевки на р. Ус. 19 июня 1909 Государственная дума законодательно утвердила стр-во дороги за гос. счет, ассигновав на это 1,25 млн руб. После создания в 1910 Упр-ния усинской колесной дороги начались работы. Стр-во велось вручную с помощью кирок, таратаек, лопат, катков. От деревьев трассу расчищали топорами и пилами, после взрыва на скальных грунтах породу долбили кувалдами, возили на ручных тачках. Строители жили в бараках и палатках. Трудились в осн. крестьяне-переселенцы, каторжане и полит. ссыльные. Первый обоз по трассе прошел в нач. дек. 1914. В связи с рев. событиями стр-во приостановилось и возобновилось в 1922. 16 сент. 1932 СССР и *Тувинская Народная Республика* (ТНР) подписали соглашение о совмест. работе по орг-ции транспорта на тер. ТНР, было создано Минусинское АТП. В сер. 1936 строит. уч-ки заменили дорожно-эксплуатационными; упр-ние Строймосдороз перевели в подчинение Цудортрансу НКВД СССР. В 1937 Упр-ние стр-ва Усинского тракта переименовали в «Управление Усинского тракта Шоссдороз НКВД СССР».

После вхождения ТНР в состав СССР было создано мест. упр-ние дорожного стр-ва. С 1945 стало налаживаться автобусное сообщение Кызыл–Абакан. Возникла необходимость расширить тракт и покрыть его асфальтом. Эта работа началась в 1954, и к кон. XX в. автодорогу заасфальтировали. Построены новые мосты через таеж. реки и Енисей. В 1996 завершён обход опасного Веселого Косогора. У. т. соединил Россию и Тувы, открыл для Тувы выход к *Транссибирской магистрали*, положил начало стр-ву автодорог внутри республики.

Лит.: *Дороги Тувы*. Кызыл, 1996.

С.М. Байыр-оол

**УСОВ Михаил Антонович** (8 февр. 1883, Каинск Томской губ. — 26 июля 1939, курорт Белокуриха Алтайского кр.), выдающийся ученый-геолог, организатор геол. науки, действительный член АН СССР (1939). Из семьи торг. приказчика, окончил Омскую гимназию (1901), затем Томский технологический ин-т (1908), где работал до отъезда в Москву в 1938: проф. (1913), декан горного фак-та (1917–22), поректор (1922–26), зав. рядом геол. кафедр. В Москве возглавлял Всесоюзный научно-исследовательский геологический ин-т (1938), зам. дир. Ин-та геологических наук АН СССР (1939).

Основатель сиб. школы геологов, организатор геол. службы в Сибири: пред. Сибгеолкома/Запсибгеолкома (1921–30). Один из основоположников учения о геол. формациях и учения о фациях магматических пород, разработал классификацию эндогенных рудных месторождений, руководил геол. обследованием Кузнецкого каменноугольного месторождения. Составленная им стратиграфо-тектонно-геохимическая схема Западно-Сибирского кр. служила основой для поисково-развед. работ в регионе.

Автор ок. 140 науч. трудов, в т. ч. 7 учебников.

Похоронен в Томске. Его именем названа улица (бывш. Буткеевская), воздвигнут памятник.

Соч.: Геологическое строение и запасы руд Тельбесского района // *Материалы по изучению Сибири*. Томск, 1930. Т. 1; Фазы и циклы тектогенеза Западно-Сибирского края. Томск, 1936; Структурная геология. М.: Л., 1940; Основные черты геологического строения и дальнейшие задачи изучения полезных ископаемых Западной Сибири // *Тр. науч. конф. по изучению и освоению производ. сил Зап. Сибири*. Томск, 1941. Т. 1.

Лит.: Профессора Томского университета: Биогр. словарь. Томск, 1998. Т. 2.

**УСОВ Федор Николаевич** (1839, станица Коряковская Тобольской губ. — 21 сент. 1888, станица Кокчетавская Акмолинской обл.), обществ. деятель, казачек *Сибирского казачьего войска* (СКВ). Из семьи казачьего офицера, окончил с отличием Сибирский кадет. корпус (1856), учился в Академии Генштаба, но выпускные экзамены не сдал. В период обучения в Академии входил в состав сиб. земляческого кружка в С.-Петербурге. Служил в СКВ, полковник (1883). Близко знаком с *Г.Н. Потаниным* и *Н.М. Ядринцевым*. В Омске в 1864 участвовал в деж-ти офицер. кружка, группировавшего вокруг *Г.Н. Потанина*. В мае 1865 арестован по делу сиб. областников. Во время обыска его квартиры обнаружены и изъяты 2 литогр. станка и запрещенные соч. В февр. 1868 вместе с др. подследственными заочно приговорен к *сылке* на поселение в Каргополь Олоонецкой губ. В 1872 получил разрешение уехать к отцу в станицу Коряковскую, в 1874 амнистирован и продолжил службу в СКВ, с 1885 атаман 1-го воен. отдела. У. мн. сделал для развития образования среди казаков, активно занимался изучением истории СКВ, являлся чл. Зап.-Сиб. отд. *Русского географического общества* (РГО), в 1881–85 — правитель дел отдела.

Награды: Малая зол. медаль РГО.

Соч.: Справочная книга о Сибирском казачьем войске. Тюмень, 1873; Статистическое описание Сибирского казачьего войска. СПб., 1879.

Лит.: *Омский историко-краеведческий словарь*. М., 1994.

*М.В. Шиловский*

**УСОЛЬЕ-СИБИРСКОЕ**, город обл. подчинения в *Иркутской обл.*, расположен на берегу верх. части Братского водохранилища, на лев. берегу Ангары, в 67 км к сев.-западу от *Иркутска*. Через У.-С. проходит *Восточно-Сибирская ж. д.*, *Московский тракт*. Реч. порт. Первые сведения о с. Усолье относятся к 1669. Тогда село носило различ. названия: дер. Михалева (по имени основателя), Спасская соляная слобода, Усоль-

ская соляная слобода, Усолье. В 1925 Усолью присвоен статус города район., с 1940 — обл. подчинения. Население (тыс. чел.): 1897 — 3,0; 1926 — 8,0; 1939 — 20,0; 1959 — 48,5; 1970 — 86,5; 1979 — 103,6; 1989 — 106,6; 1998 — 104,3; 2002 — 90,2; 2007 — 86,2.

Основано казачьим десятником Онисимом Михалевым на месте добычи соли. В дорев. период У. служило местом *каторги* и *сылки*. В 1903 в У. создана социал-демокр. группа.

Долгие годы основу экономики У. составлял соляной промысел. В XIX в. появились спичечное и кожевенное произв.-ва. В сов. период построены хим. завод (1936), производивший более 70 видов продукции, комбинат «Сибсоль», спичечный комбинат «Байкал», з-д горного оборудования «Усольмаш» (1956), тепловая электростанция, мебельная ф-ка, мясокомбинат, маслодельный, пивоваренный, клеевой з-ды, швейная ф-ка «Ревтруд», работали строит. и монтаж. тресты. Сейчас среди осн. предприятий У.: комбинат «Сибсоль», «Усольехимпром», машиностроит. з-д, фарфоровый з-д «Сибирский фарфор».

В городе находятся химико-технол. техникум, филиал Иркутского политехнического ин-та, дом культуры, Музей истории сибирской соли, кинотеатр. В наст. время работает курорт «Усолье» (осн. в 1848). В р-не У.-С. на р. Белой найдены стоянки первобыт. человека эпох *палеолита*, *мезолита*, *неолита*, железного века.

Герб утвержден в 1969: щит разделен четверочастно. В 1-м лазоревом поле реторта, символизирующая хим. пром-ть; во 2-м зол. поле черная шестерня, символизирующая машиностроение; в 3-м серебр. поле символич. знак соли; в 4-м червленом поле 2 листа древесины. В верх. красной части щита надпись с назв. города.



Лит.: *Бандо Е.Г.* Предбайкалье: Города и районы. Иркутск, 1976; *Бояркин В.М.* География Иркутской области. Иркутск, 1995; *Винокуров М.А.*, *Суходолов А.П.* Экономика Иркутской области. Иркутск, 1998.

*Г.А. Цыкунов*

**УСПЕНСКИЙ СОБОР (собор во имя Успения Божией Матери)**, *Хабаровск*, памятник архитектуры, не сохранился (снесен в 1930). Закладка храма состоялась в 1876, однако после этого продолжился сбор средств, необходимых для стр.-ва. В 1884 сооружение храма началось под рук-вом инж. С.О. Бера, состоявшего в должности архитектора в администрации приамурского *генерал-губернатора*. Осн. объем У. с. был завершен к осени 1886, в дек. прошла 1-я рождеств. служба. В 1892 новый камен. храм Хабаровска освидетельствовала спец. комиссия, и все же строит. и отделочные работы в соборе продолжались еще 13 лет. К 1905 У. с. приобрел, наконец, завершен. вид: к нему пристроили колокольню, 2 боковых придела, средний же придел (апсиду) расширили за счет полукруглой пристройки с вост. стороны.

Присутствие неск. грубоватых эклектических черт в увенчанном шатровым 5-главием кирич. храме не нарушило его формальную выразительность в границах «национального» («русского») стиля, а значит — и в рамках той совокупности объектов православно-церк. архитектуры, к-рая подтвердила исторически преемственный хар-р творчества рус. зодчих.

Лит.: *Крадин Н.П.* Памятники архитектуры Хабаровска. Хабаровск, 1996.

*А.Г. Туманик*

**УССУРИЙСК**, город краевого подчинения в *Приморском кр.*, адм. центр одноим. р-на. Расположен в юго-вост. части Раздольно-Ханкайской низм., в месте слияния рек Раздольная, Раковка, Комаровка, в 112 км



к северу от *Владивостока*. Ж.-д. станция на *Транссибирской магистрали*, связанная с Китаем и КНДР. Через У. пролегает автомоб. дорога Владивосток—Хабаровск. Основан в 1866 как с. Никольское переселенцами из Астраханской и Воронежской губ. (названо по церкви Николая Чудотворца). В 1898 при слиянии с. Никольского с пристанц. пос. Кетрицево образован г. *Никольск*, в 1926 переименован в Никольск-Уссурийский. В 1934—43 — адм. центр *Уссурийской обл.* В 1935—57 назывался *Ворошилов* в честь сов. парт. и воен. деятеля К.Е. Ворошилова. В 1957 переименован в У. Числ. населения (тыс. чел.): 1866 — 3,8; 1926 — 35,3; 1939 — 72,0; 1959 — 104,0; 1970 — 128,0; 1979 — 146,7; 1989 — 158,0; 1998 — 159,2; 2002 — 157,8; 2007 — 153,9.

Город формировался как центр пищевой и лес. пром-ти, металлообработки. Крупнейшее предприятие города — масложиркомбинат, уже в 1940-е гг. имел технологии по переработке сои, китового жира. В У. действовали з-д по произв-ву комбикормов, махорочная ф-ка, мясокомбинат, хлебозавод, лесопилки, мотороремонт. з-д, предприятия ж.-д. транспорта. В 1960—70-е гг. появились швейная ф-ка, кожевенно-обувное объединение, машиностроит., комбайноремонт. и локомотиворемонт. з-ды. В 2002 в У. насчитывалось 41 пром. предприятие различ. отраслей: хим. и нефтехим., машиностроения, металлообработки, лес., полигр., мукомольно-крупяной, легкой, рыбной, мясо-молочной и пищевкусовой. Наиболее крупные: масложиркомбинат (объединяет маслоэкстракционный, маргарин. и мыловар. з-ды), АО «Приморский сахар» (сахаропесочный, сахарорафинад. и дрожжевой з-ды), Дальневосточное АО «Родина» (деревцообработ. станки, быт. холодильники «Океан»), фирма «Градо» (кожев.-обувное объединение), швейная ф-ка «Работница», кислородный з-д, мебельная ф-ка.

Соц.-культ. сфера в 2002: 10 больниц, 27 лечебно-поликлинич. учреждений, 34 дошкол. учреждения, 30 общеобразоват. школ, Приморская сельскохозяйственная академия, пед. ин-т, мед. и суворовское училища; таеж. станция ДВО РАН, Приморский НИИ сельского хозяйства, Дальневосточный краевой НИИ, 2 драм. театра. В городе сохранился средневековый памятник — камен. изваяние черепахи, олицетворяющей долговечность (устанавливалась на могилах лиц имп. фамилии Чжурчженского гос-ва, XII в.). На окраине У. — заповедник, в к-ром создан музей Уссур. тайги. Близ заповедника расположена самая вост. в России астрон. станция.

Герб Никольска утвержден в 1912: в червленом щите зол. перевязанный лазревой лентой хлеб. сноп с воткнутым в него серебр. серпом. В вольной части щита — герб Приморской обл. Щит увенчан серебр. башенной короной и обрамлен венком из хлеб. колосьев, перевитых Александровской лентой.

В 1976 утвержден герб У.: щит разделен по вертикали на синюю и красную части (цвета флага РСФСР). В сер. — композиция из золотых шестерни, колосьев и красной звезды. Внутри шестерни виден горный пейзаж. В верх. черной части щита золотом написано назв. города.

В 2002 утвержден совр. герб У. и Уссурийского р-на: в червленом щите зол. хлеб. сноп, перевязанный лазурной лентой, с воткнутым в него серебр. серпом. В основу герба положен ист. герб 1912. Выбор цвета и фигур определяется с.-х. ролью города и р-на (сноп

и серп) и ист. центром *Уссурийского казачьего войска* (красный цвет поля).

Лит.: *Уссурийск*. 1866—1966. Владивосток, 1967; *Памятники истории и культуры Приморского края*. Владивосток, 1982; *Уссурийску 125 лет: Очерки*. Владивосток, 1991; *Города России: Энциклопедия*. М., 1998; *Вся Россия. Города и населенные пункты: Энциклопедия*. М., 2001; *Никольск-Уссурийский: страницы истории: Документы и материалы*. Владивосток, 2003.

В.М. Рынков

**УССУРИЙСКАЯ ОБЛАСТЬ.** Образована в 1934 как внутрикраевая в составе *Дальневосточного кр.* Адм. центр — *Никольск-Уссурийский* (с 1935 — *Ворошилов*). В 1938 вошла в образованный *Приморский кр.* с включением в нее ряда р-нов *Хабаровской обл.* Числ. населения (1939) — 438,9 тыс. чел., уд. вес гор. населения — 34%. Нац. состав: русские — 67,4%; украинцы — 27,3; белорусы — 1,4; проч. — 3,9%. Площ. (1936) 53,1 тыс. кв. км. В состав У. о. входили 13 р-нов, 2 города, 1 раб. поселок, 265 сельсоветов. В 1940 на тер. области в 109,9 тыс. кв. км насчитывалось 18 р-нов, 303 сельсовета, 4 города, 3 раб. поселка. Упразднена в 1943.

См. *Административно-территориальное устройство Сибири и Дальнего Востока*.

В.А. Ильных

**УССУРИЙСКИЙ КРАЙ,** во 2-й пол. XIX в. часть совр. *Приморского и Хабаровского кр.* между р. Уссури, Сунгачи, оз. Ханка с одной стороны и берегом Татарского прол. и сев. части Японского моря с другой. По рекам Уланхэ, Лефудину, Аввакумовке делился на Сев.-Уссурийский и Юж.-Уссурийский кр. Тер. У. к. на  $\frac{3}{4}$  состоит из гор Сихотэ-Алинского хр. Уссурийско-Ханкайская равнина, разделяющая горные хребты, пригодна для земледелия. У. к. присоединен к России в 1858 на основании Айгунского трактата. В 1861 после заключения Пекинского договора (1860) определена гос. граница с Китаем (см. *Российско-китайские договоры*). Заселение У. к. рус. крестьянами-переселенцами началось вскоре после присоединения к России, но проходило крайне медленно из-за отдаленности от Центра и отсутствия надежных транспорт. коммуникаций. В 1862 основано 1-е селение Воронежское, или Турий Рог. До 1882 возникло 14 селений, насчитывавших до 3 тыс. чел. В 1868 сформирована уссурийская казачья сотня из забайкал. и амур. казаков. В 1879 основаны 10 станиц. Расселению способствовала ж. д. от *Владивостока* до *Хабаровска*. Кроме переселенцев, край заселялся запасными солдатами, оставшимися после окончания воин. службы. С 1883 началось заселение края из Европ. России мор. путем, переселенцы прибывали на судах Добровольного флота. Одновр. с рус. переселенцами в крае появились *корейцы*. На 1 янв. 1899 числ. населения края составляла 52 474 чел. в 108 селениях, числ. *Уссурийского казачьего войска* — 11 293 чел. в 50 селениях. Большая часть жителей и казаков расселялась в Ханкайской равнине, незначительная — вдоль побережья Уссури. Доведение в нач. XX в. ж. д. до *Сретенска* привело к ускорению колонизации края, увеличился приток мигрантов мор. путем. За 1899—1902 в край переселилось 28 256 чел. — столько же, сколько за предыдущие 13 лет.

Корейцев (рос. и кор. подданных) на 1 янв. 1899 насчитывалось 15 190 чел. в 32 селениях, к-рые располагались гл. обр. в Южно-Уссурийском кр. в Посыетском уч-ке. Числ. *китайцев* в городах и рус. селениях, а также в отд. фанзах и кит. поселках во внутр. части У. к., не поддавалась учету.

Административно входил в *Приморскую обл.* с 1860 до кон. 1922; с 1923 по 1925 в *Дальневосточную обл.*, с 1926 по 1938 — в *Дальневосточный кр.* (1930—32). В 1932 на тер. У. к. образована Приморская обл., в



1934 из ее состава выделена *Уссурийская обл.* В окт. 1938 Приморская (упразднена в 1939) и Уссурийская (упразднена в 1943) обл. вошли в новообразованный *Приморский кр.*

Лит.: *Энциклопедический словарь* / Сост. Брокгауз Ф.А., Ефрон И.А. СПб., 1902. Т. 35.

Л.М. Лобкина, А.А. Николаев

**УССУРИЙСКОЕ КАЗАЧЬЕ ВОЙСКО**, иррегулярное воен. территор. образование, существовавшее в 1889–1922. Располагалось вдоль р. Уссури от *Хабаровска* до р-на оз. Ханка. Образовано в 1889 на базе Уссурийского пешего полубатальона, выделенного из *Амурского казачьего войска*. Пополнено переселенцами из Донского, Кубанского и др. казачьих войск. В 1890 пеший полубатальон преобразован в Уссурийский казачий конный дивизион трехсотенного состава, из которого в мирное время на службе находится 1 сотня. С 1906 войско выставляло на службу уссур. взвод в л.-гв. Сводно-казачий полк. Управлялось наказным атаманом, к-рый одновр. являлся воен. губернатором Приморской обл. В 1916 казачье население, размещавшееся в 6 станицах (76 пос.), составляло св. 34 тыс. чел., владело ок. 617 тыс. дес. земли.

Войско несло погран., почт. и полиц. службу на тер. Приморской обл. Участвовало в *Русско-японской войне* и *Первой мировой войне*. Во время последней выставило в Русскую армию конный полк (6 сотен), конный дивизион (3 сотни), гвард. взвод и 6 особых сотен (всего 2 514 чел.). В период *Гражданской войны* войсковое правление и находившаяся под его влиянием часть казаков занимали контррев. позицию. У. к. в. упразднено в 1922.

Наказные атаманы и воен. губернаторы Приморской обл.: ген.-лейт. П.Ф. Унтербергер (1888–97), ген.-майор Д.И. Суботич (1897–99), ген.-лейт. Н.М. Чичагов (1899–1903), ген.-майор А.М. Колобакин (1903–05), ген.-лейт. В.Е. Флуг (1905–10), ген.-майор И.Н. Свечин (1910–11), ген.-майор М.М. Манакин (1911–14), ген.-лейт. А.Д. Сташевский (1914–16), ген.-лейт. В.А. Толмачев (1916–17). Войсковые атаманы: ген.-майор И.П. Калмыков (1918–20), ген.-майор Ю.А. Савицкий (1920–22).

Д.Г. Симонов

**УСТАВ О ССЫЛЬНЫХ**, один из 10 законодатов, актов, разработанных под рук-вом М.М. Сперанского, являл. частью сиб. реформы 1822 (см. *Управление Сибирью*). У. — 1-й кодекс сиб. ссылки, не только объединивший все действующие законодаты, акты империи по вопросам сиб. ссылки, но и выделивший в особ. институт полиц. права законодательство о ссылке в Сибирь. Состоял из 33 глав и 435 параграфов, учреждал достаточно стройную систему упр-ния ссылными, был положен в основу всех последующих законов о ссылных. У. — 1-я попытка исключительно судеб. порядка применения ссылки как вида наказания. Ссылка определялась в 2 видах: на *каторгу* и на поселение. И то, и другое определялось искл. «приговором суда». В *Тобольске* учреждался приказ о ссылных, состоящий из управляющего, 2 заседателей и канцелярии, а в каждой *губернии* создана экспедиция о ссылных. В обязанности приказа входили прием и распределение ссылных «во всех местах находящихся» до их окончат. водворения. Прием ссылных начинался в Тобольском приказе, а заканчивался в Иркутской экспедиции. У. определил соотношение между каторгой и поселением. Особое внимание обращалось на устройство поселенцев. Ссылаемые на поселение разделялись на 6 категорий: 1) вр. завод. рабочие, работавшие вместе с каторжными, но не более 1 года; 2) дорож. рабочие, направляемые

преим. на устройство путей сообщения; 3) ремесленники; 4) слуги; 5) поселенцы — причисляемые к селениям старожилов или водворяемые в новых селах; 6) неспособные. Нормы У. особо регламентировали деятельность губ. администрации по отправке, приему, распределению и содержанию ссылных. Впервые вводились нормы имущественного и семейного характера для ссылных, оговаривалось снабжение ссылных продовольствием и одеждой. Предполагалась выдача либо кормовых денег (из казначейства), либо продуктов — «по усмотрению генерал-губернатора». Обеспечение одеждой проводилось по «прилагаемому положению». Летняя форма одежды состояла из 2 рубах, 2 портов, 2 легких оных и холст. мешка (замена происходила через 6 мес.), зипуна, армяка или др. длинной одежды и летней шапки (выдавались раз в год). Каждые 3 мес. ссылным выдавалась пара сапог или чирков. С сент. по март к этому добавлялись шаровары крест. сукна без подклада, шуба овчин., пара теплых рукавиц и зим. шапка (выдавалась раз в год). Ряд статей У. никогда не был претворен в жизнь, он не раз являлся объектом критики сиб. администрации различных уровней. Осн. положения У. с опред. изменениями и поправками действовали до кон. XIX в.

Л.М. Дамешек

**УСТРУГОВ Леонид Александрович** (23 нояб. 1877 — 15 февр. 1938, Москва), гос. деятель. Окончил моск. Комиссаровское техн. училище (1897) и С.-Петербургский ин-т инженеров путей сообщения (1902). В 1902–06 служил на стр-ве Московской окр. ж. д., затем на Московско-Киевско-Воронежской, Северной и Самаро-Златоустовской ж. д. Нач. службы движения (1913), нач. Омской ж. д. (1916). Пом. нач. Упр-ния жел. дорог России (1916). После Февр. революции — тов. министра путей сообщения Всероссийского Временного пр-ва. На нелегал. заседании части членов вр. *Сибирской областной думы* в *Томске* в ночь на 29 янв. 1918 заочно избран министром путей сообщения *Временного Сибирского пр-ва* (ВСП). Весной 1918 в кач-ве особоуполн. ВСП по внеш. сношениям вел переговоры в Пекине по вопросу о получении ВСП междунар. поддержки. Чл. вр. правления *Китайско-Восточной ж. д.* (КВЖД), входил в состав Делового кабинета *Временного правителя России Д.Л. Хорвата*. Министр путей сообщения *Временного Всероссийского, Российского пр-ва*, в составе к-рого был избран зам. пред. *Совета министров*. С марта до кон. 1919 — пред. Междусоюзного комитета, осуществлявшего наблюдение за работой транспорта на КВЖД и *Транссибирской магистрали*.

В 1920 эмигрировал в Китай и жил в Харбине. В 1935 вернулся в СССР, проживал в Подмосковье на положении безработного. 15 окт. 1937 арестован по обвинению в шпионаже и участии в контррев. орг-ции, Воен. коллегией Верховного суда СССР приговорен к высш. мере наказания, расстрелян. Реабилитирован в 1989.

В.И. Шишкин

**УСТРЯЛОВ Николай Васильевич** (25 нояб. 1890, С.-Петербург — 14 сент. 1937, Москва), юрист, полит. деятель, публицист (лит. псевд. П. Сурмин). Окончил юр. фак-т Московского ун-та (1913), оставлен для приготовления к профессор. званию по каф. энциклопедии и философии права. Весной—летом 1914 слушал лекции в Сорбонне и Марбургском ун-те. Чл. *Партии народной свободы* (ПНС; с 1916). В кон. 1917 избран пред. ее Калужского губ. комитета. В 1916–17 — ассистент Гос. Московского коммерческого ин-та, приват-доцент Московского ун-та, лектор Народного ун-та им. А.Л. Шанявского. С сент. 1918 — приват-доцент, в янв. 1919 избран и. д. экстраординар. проф. Пермского

ун-та. В нач. 1919 после взятия Перми белыми войсками откомандирован в Омск. И. о. юрисконсульта Упр-ния делами (УД) *Верховного правителя и Совета министров Российской пр-ва*. С 21 февр. 1919 дир. пресс-бюро отд. печати при УД и Совете министров. 2 мая 1919 вошел в число акционеров-учредителей Русского об-ва печат. дела (Рус. бюро печати), чл. его правления и пом. дир.-распорядителя, ред. газет «Русское дело» и «Наша газета». С лета 1919 — пред. Вост. отд. ЦК ПНС.

В янв. 1920 эмигрировал в Китай. Жил в Харбине, работал сотрудником газ. «Новости жизни», с 1921 преподавал на Высш. экон.-юр. курсах, в 1925–28 служил нач. учеб. отд., в 1928–34 — дир. Центр. 6-ки *Китайско-Восточной ж. д.* Один из идеологов «сменовеховства» (национал-большевизма). В июне 1935 возвратился в СССР, проф. экон. географии Московского ин-та инженеров транспорта. 6 июня 1937 арестован в Москве, Воен. коллегией Верховного суда СССР обвинен в шпионаже, приговорен к высш. мере наказания, расстрелян. Реабилитирован в 1989.

Соч.: В борьбе за Россию. Харбин, 1920; Политическая доктрина славянофильства. Харбин, 1925; Национал-большевизм. М., 2003.

Лит.: Русское зарубежье. Золотая книга эмиграции. Первая треть XX века: Энцикл. биограф. словарь. М., 1997.

В.И. Шшикин

**УСТЬ-ИЛИМСК**, город обл. подчинения в *Иркутской обл.*, адм. центр одноим. р-на. Расположен на востоке Приангарского плато, на берегу р. Ангара и Усть-Илимского водохранилища, в 700 км к северу от *Иркутска*. Автодорога. Ж.-д. линия Хребтовая—Усть-Илимск. С 1966 — п. г. т., с 1973 — город. Числ. населения (тыс. чел.): 1959 — 0,5, 1970 — 21,3, 1979 — 68,6, 1989 — 109,2, 1998 — 107,2; 2002 — 100,6, 2007 — 98,6.

Рождение города связано с сооружением *Усть-Илимской ГЭС*. 1-й десант строителей в дек. 1962 прибыл к Толстому мысу, вблизи к-рого со временем возник поселок. Сооружение осн. объектов Усть-Илимской ГЭС началось в 1966, в кон. 1980 гидроэлектростанция принята в постоян. эксплуатацию. В 1974 в соотв. с соглашением стран — членов СЭВ началось стр-во одного из крупнейших в мире Усть-Илимского лесопром. комплекса, включавшего предприятия по лесозаготовке, хим. и мех. переработке древесины. В 1994 на его основе создана холдинг. компания «Усть-Илимский лесопромышленный комплекс», в 1996 — концерн, в состав к-рого вошли ОАО «ПО «Усть-Илимский ЛПК», ОАО «Усть-Илимский деревообрабатывающий завод», мех. з-д и др. предприятия. Также функционируют теплоэлектроцентраль, пивовар., хлеб. и камнедробильный з-ды, угольный разрез.

Соц.-культ. сфера У.-И. включает 23 дет. дошкол. учреждения, 13 общеобразоват. школ, лицей, гимназию, 2 вечер. школы, частн. школу, 7 филиалов высш. учеб. заведений, 2 проф.-техн. училища, 2 дворца культуры, театр, картин. галерею, музей, централиз. библ. систему с 9 филиалами, 2 школы искусств, 2 стадиона, 2 плавательных бас., 3 гор. поликлиники, 3 больницы, многопрофильный курорт «Русь».

Первый герб утверждён в 1981: щит герба разделен зигзагообразными красной и синей линиями по диагонали. В верх. белом поле бабр, несущий во рту соболя (герб Иркутска, отражающий регион. принадлежность). В ниж. зеленом поле эмблема СЭВ (глобус над стрелкой; вверху написано «СЭВ»).

Совр. герб утверждён в 2006: в скошенном слева лазоревом и зеленом поле поверх деления — серебряная перевязь, изломанная подобно громовой стреле



и обремененная двоянными и также изломанными левыми перевязями — червленой и лазоревой. Перевязь в форме, повторяющей громовую стрелу, — традиц. символа энергетики, показывает Усть-Илимскую ГЭС; ступенчатость фигуры дополняет символику, аллегорически отображая плотину на Ангаре. Голубое поле, указывая на водные просторы реки, подчеркивает ее важность в жизни мест. населения. Красный цвет полосы символизирует основу города — 3 ударные комсомол. стройки: Усть-Илимская ГЭС, город У.-И. и Усть-Илимский ЛПК. Образованный перевязью силуэт зеленой части поля в форме ели говорит о богатой природе, окружающей город.

Лит.: Долголюк А.А. Формирование трудовых коллективов Братско-Усть-Илимского ТПК. 1955–1980. Новосибирск, 1988; Бояркин В.М. География Иркутской области: Учеб. пособие. Иркутск, 1995; Винокуров М.А., Суходолов А.П. Экономика Иркутской области. Иркутск, 1998. Т. 1.

А.А. Долголюк, Г.А. Цыкунов

**УСТЬ-ИЛИМСКАЯ ГЭС**, третья ступень в Ангаро-Енисейском каскаде гидроэлектростанций. Строилась в таеж., не освоенном в хоз. отношении р-не, расположенном в 250 км от *Братска*. Ее сооружение вело строит. упр-ние «Братскгэсстрой», ставшее в 1960-х гг. одной из крупнейших подрядных орг-ций СССР. Мощная строит. база и квалифцир. кадры позволяли «Братскгэсстрою» возводить любые пром. и гражд. объекты *Братско-Усть-Илимского территориально-производственного комплекса*.

В подгот. период (1963–67) от Братска до створа У.-И. ГЭС построили линию электропередачи и автодорогу, начали прокладку ж.-д. линии Хребтовая—Усть-Илимск, появилась мест. база строит. индустрии. В 1968 приступили к сооружению осн. объектов гидроэлектростанции. Через год перекрыли Ангару, а в кон. 1974 первые 3 агрегата поставили под пром. нагрузку. В след. 3 года осн. часть строит.-монтаж. работ завершилась. При сооружении станции уложено 4,2 млн куб. м бетона, объем земельно-скальных работ составил ок. 10,5 млн куб. м, смонтировано 110 тыс. т оборудования и металлоконструкций. В результате стр-ва создано Усть-Илимское водохранилище площ. 1 892 кв. км с объемом воды 59,4 куб. км.

После ввода в строй последнего агрегата мощность станции достигла 3,84 млн кВт. (Проект станции предусматривает возможность установки в будущем еще 2 агрегатов. Тогда мощность достигнет 4,32 млн кВт.) В постоян. пром. эксплуатацию У.-И. ГЭС сдана в 1980. Выработывая искл. дешевую электроэнергию, она уже к этому времени практически полностью окупилась затраты на стр-во. У.-И. ГЭС и *Братская ГЭС* стали важнейшими звеньями энергетич. системы Сибири, объединившей ГЭС, расположенные на Ангаре, Енисее и Оби, тепловые электростанции Канско-Ачинского топливно-энергетич. комплекса, *Иркутска*, *Ангарска*, *Новосибирска*, *Новокузнецка*, *Кемерово* и др. сиб. городов.

Лит.: Непорожний П.С. Гидроэнергетика Сибири и Дальнего Востока. М., 1979; Свет Ангары. Очерки истории ордена Ленина и ордена Октябрьской Революции специального управления Братскгэсстрой. Иркутск, 1980; Долголюк А.А. Формирование трудовых коллективов Братско-Усть-Илимского ТПК. 1955–1980. Новосибирск, 1988.

А.А. Долголюк

**УСТЬ-ИЛИМСКАЯ КУЛЬТУРА**, распространена в лес. Прииртышье до верховьев Васюгана и устья Тобола. Выделена Б.А. Кониковым в 1983. Представлена поселениями (Новоягодное-1, Кипо-Кулары и др., городища Искер, Безымянное-1) и курган. могильни-





Типовой инвентарь усть-ишимской культуры

ками (Усть-Ишим и др.). Среди поселений преобладают мысовые городища. Площ. поселен. комплексов от 600 до 7 тыс. кв. м. Ряд городищ имеет усложнен. систему фортификации. Ширина рвов до 10 м, глуб. — св. 1 м. Жилища представлены 2 типами — полужемлянками шатровой конструкции и назем. одно- и двухкамерными. Площ. сооружений 10–70 кв. м. Стены бревенч., вход коридоробраз. Очаги открытого типа. Встречено значит. кол-во очажных ям. На городище Кипо-Кулары исследовано жертв. место, на площ. 35–40 кв. м обнаружено скопление, состоящее из десятков черепов, челюстей и костей лошади, медведя, лося и др., захоронение собаки. Для погреб. обряда характерны подкурган. труположения. Диаметры насыпей 6–18 м, выс. до 1,5 м. Под насыпью находится от 1 до 3 могил. В насыпях встречаются жертвоприношения в виде сосудов, конской упряжи и костей коня. Жертвоприношения к богатым захоронениям отличаются представительным инвентарным набором. Могил. ямы стандарт. размеров и небольшой глубины. Имеют место берест. перекрытия и подстилки. Погребенные лежат на спине, в вытянутом положении, головой на СЗ. В виде исключения встречаются захоронения с конем или чучелом коня — следы юж.-тюрк. влияния. В погреб. обряде типичен культ огня. Умершие снабжены пищей, глин. сосудами, предметами вооружения и конского снаряжения, орудиями труда, украшениями и предметами культа. Керамика круглодон. Венчик обычно пригнут и скошен вовнутрь. Преобладают узоры, нанесенные зубчатым штампом, реже насечками. Встречаются узоры, выполненные уголковым и ромбич. штампом. Венчик подчеркнут рядом ямок или жемчужин. Наиболее распространенной композицией выступает горизонт. елочка. Орудия труда представлены желез. мотыжками, теслами, ножами, оружие — луками и стрелами. Лук

был сложносоставной с кост. накладками. Наконечники стрел желез. и кост., первые разнообраз. формы, характерные для древнетюрк. мира. Реже встречаются наконечники копий, боевые топоры, фрагменты доспехов. Из элементов конского снаряжения присутствуют удила, стремена, псалии, подпруги, пряжки. Особо украшалась сбруя. Украшением сбруи и одежды являлись медные выпуклые бляшки. Характерны наборные пояса, типичные для древнетюрк. мира. По-видимому, выдающиеся воины носили по 2 пояса. Украшения: браслеты, серьги, височ. кольца, бусы, шумящие подвески. Зоо- и антропоморф. изображения, выполнен. с помощью техники полого литья, отличаются грубостью и схематизмом (изображены медведь, глухарь, водолавающие птицы). Для антропоморф. поделок характерны плоскостные изображения в фас. Хоз-во комплексное, сочетающее занятия скот-вом, охотой, рыболовством, а на юге — земледелием. Характерны разнообраз. виды ремесел, в т. ч. бронзолит. и железоделат., высокоразвито косторезное дело. Имели место торг. связи с юж. и зап. соседями. У.-и. к. относится к IX–XIII вв. Ее носители принадлежали к юж. хантам. На заключит. стадии У.-и. к. наблюдается ее интенсив. тюркизация.

Лит.: *Коников Б.А.* Курганная группа X–XII вв. у с. Усть-Ишим Омской области (К вопросу об Усть-Ишимской культуре) // Археологические памятники лесостепной полосы Западной Сибири. Новосибирск, 1983; *Могильников В.А.* Угры и самодийцы Урала и Западной Сибири // Археология СССР. Финно-угры и балты в эпоху средневековья. М., 1987.

В.И. Молодин

**УСТЬ-КАРАКОЛ**, многослойная палеолит. стоянка на Алтае. Открыта и исследовалась под рук-вом акад. А.П. Деревянского (С.В. Маркиным в 1986, М.В. Шуньковым в 1993–97). Располагается у слияния рек Ануй и Каракол, в 2 км от *Денисовой пещеры*, на стыке горн. долин, где степ. ландшафты сочетаются с уч-ками листвен. и смешанного леса. В отложениях стоянки выделено 20 горизонтов, материалы к-рых демонстрируют последоват. развитие культур. традиций от ранней стадии ср. палеолита до заключит. этапа верхнего. Предполагается, что стоянка служила для первобыт. человека сезонным охотничьим лагерем, откуда велось наблюдение за передвижением животных по гл. и боковой долинам. Осн. объектами охоты были лошадь, бизон, yak, гигант. олень, дзюрен, архар, косуля, марал, сиб. козел. Для произв-ва орудий использовались гл. обр. гальки и валуны алеволита и мелкозернистого песчаника из русла реки. В наиболее древ. горизонтах

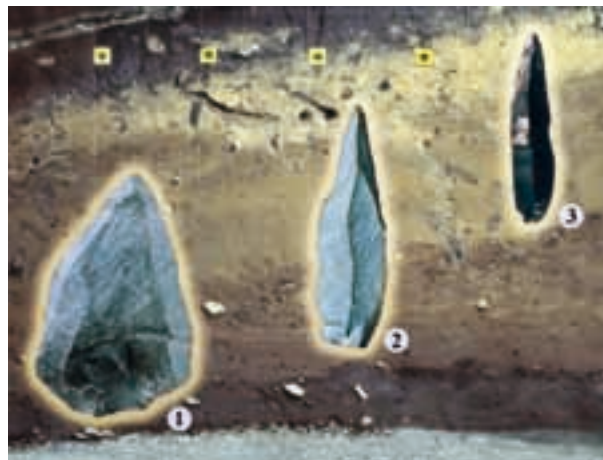

Раскоп и каменные остроконечники со стоянки Усть-Каракол: 1, 2 — средний палеолит; 3 — верхний палеолит

стоянки, датированных временем 133–50 тыс. л. н., обнаружен среднепалеолит. охотничий инвентарь, среди к-рого выделяются трезуг. остроконечники с ровными симметр. краями, изготовленные с помощью спец. приемов расщепления камня (техники леваллуа), а также острия листовид. формы с тщательной обработкой поверхности с двух сторон. Верхнепалеолит. комплекс стоянки представляют индустрии из горизонтов, имеющих возраст 50–12 тыс. л. н. В этих индустриях появились новые технологии, позволявшие получать заготовки для орудий стандарт. формы, в т. ч. тонкие узкие пластины и микропластины. Среди орудий наиболее выразительны скребки (плоские, оформленные на конце пластины, и высокие, обработанные микропластинч. сколами), многофасеточные резцы, призматич. пластины с заостренными продольными краями, микропластины, служившие сменными лезвиями в составных орудиях.

Лит.: Деревяноко А.П. и др. Природная среда и человек в палеолите Горного Алтая. Новосибирск, 2003.

М.В. Шурыков

**УСТЬ-КУТ**, город обл. подчинения в Иркутской обл., адм. центр одноим. р-на. Расположен у впадения р. Куты в р. Лену, в 610 км к сев.-востоку от Иркутска (воздушным путем). Через город проходит Байкало-Амурская магистраль. Здесь находятся круп. реч. порт, аэропорт, ж.-д. станция. С 1631 – Усть-Кутский острог, потом – с. Усть-Кут, статус города с 1954. Население (тыс. чел.): 1959 – 21,3; 1970 – 33,2; 1979 – 49,6; 1989 – 61,1; 1998 – 59,6; 2002 – 50,0; 2007 – 45,8.

Первые зимовья на «Ленском волокне» с р. Илим на р. Лену возникли во время похода В. Бугра в 1630. Первое зимовье в устье р. Куты на р. Лене поставлено енисейск. атаманом И. Галкиным в 1631 г. Впоследствии зимовье обнесено частым оградом, в нач. 1640-х гг. поставлен острожек, к-рый в кон. XVII в. по чертежу С.У. Ремезова представлял собой четырехугольник, обнесенный острожной стеной длиной в 61 саж. с 1 проезжей бащей, стоявшей на стыке вост. и зап. сторон. В остроге размещался двор приказчика и государевы амбары. Возле острога находились 10 дворов судовых плотников, 2 двора казаков и двор попа. В 1720-е гг. острог перестроен, по описанию 1736 он стоит над р. Куттой и имеет обветшалые укрепления кругом в 54 саж. В 1700 в деревнях Усть-Кутской вол. 55 дворов и 408 чел. В 1723 в самом У.-К. находилось 10 дворов и проживало 53 чел., в т. ч. 10 служилых людей и 36 судовых плотников. В 1740-е гг. в остроге жило 78 чел.

Острог поставлен для сбора ясака, но в сер. XVII в. являлся только важной ленской пристанью, где сосредотачивались грузы, шедшие с Илимом и Верх. Лены. Это важный транзит. пункт по дороге в Якутск, где строились суда для сплава вниз. Сюда стекалось мн. торг. людей, ежегодно в сер. мая устраивалась ярмарка. В 1639 Е. Хабаров в 3 верстах от У.-К. основал солеваренный з-д, дававший в кон. века до 8 тыс. пуд. соли в год. По преданию старожилы, в У.-К. захоронен Е. Хабаров, вернувшийся сюда после отстройки Албазина. В 1633 в долине р. Лены основаны соляные варницы, в р-не к-рых и разместился будущий город. У.-К. стал круп. пристанью, через к-рую шли грузы с Ишимом и Верх. Лены. С XVIII в. в окрестностях У.-К. начали добычу меди. В XIX в. основу экон. жизни У.-К. составляли хлебопашество, пушной и рыб. промыслы, добыча соли. К 1950 в У.-К. была проложена ж. д. В 1954 в результате слияния поселков Усть-Кут и Осетрово возник город У.-К. В 1962 открыта пристань Осетрово с реч. вокзалом. Практически вся жизнь города связана с обслуживанием порта. Здесь также действуют такие орг-ции, как Леналес, ЛЭП Усть-Илимская ГЭС–

Коршуниха–Усть-Кут. Роль города возросла в связи с орг-цией Верхленского ТПК. В У.-К. работают проф.-техн. училище, реч. училище (осн. в 1970), Краеведческий музей, Музей истории транспорта. В 3 км от города расположен курорт Усть-Кут (осн. в 1925).

Герб утвержден в 1974: в зеленом щите лазоревая перевязь слева, соединяемая в середине с правой лазоревой же полуперевязью. Левая перевязь обременена верху сереб. якорем с расходящимися стилизованными сереб. же крыльями. Ниже правой полуперевязи черные цифры «1631 г.», в лев. ниж. углу щита сидящая кунница натур. цвета.

Лит.: Бандо Е.Г. Предбайкалье: Города и районы. Иркутск, 1976; Резун Д.Я., Васильевский Р.С. Летопись сибирских городов. Новосибирск, 1989; Бояркин В.М. География Иркутской области. Иркутск, 1995; Винокуров М.А., Суходолов А.П. Экономика Иркутской области. Иркутск, 1998.

Д.Я. Резун, Г.А. Цыкунов

**УСТЬ-ОРДЫНСКИЙ БУРЯТ-МОНГОЛЬСКИЙ НАЦИОНАЛЬНЫЙ ОКРУГ**, см. Усть-Ордынский Бурятский автономный округ.

**УСТЬ-ОРДЫНСКИЙ БУРЯТСКИЙ АВТОНОМНЫЙ ОКРУГ**. Образован 26 сент. 1937 как Усть-Ордынский Бурят-Монгольский нац. окр. в составе Иркутской обл. 16 сент. 1958 переименован в Усть-Ордынский Бурятский нац. окр. В соотв. с Конституцией СССР 1977 получил статус авт. округа (см. Национальные административно-территориальные образования). Согласно Федеративному договору 1992, подтвержденному Конституцией РФ 1993, У.-О. Б. а. о. получил статус субъекта Федерации, оставаясь в адм.-тер. отношении частью Иркутской обл. Адм. центр – пос. Усть-Ордынский. На 1 сент. 2005 в округе 6 адм. р-нов, 77 сел. администраций, мест. самоупр-ние осуществлялось в 83 муницип. образованиях. Площ. 22,4 тыс. кв. км. Числ. населения (тыс. чел.): 1926 – 119,0; 1939 – 133,0; 1959 – 151,1; 1970 – 148,0; 1979 – 132,5; 1989 – 136,3; 1996 – 133,5; 2002 – 135,3; 2006 – 133,8. Ср. плотность расселения в 2006 – 6 чел. на кв. км. Нац. состав: в 1959 – буряты 33,7%, русские 56,4, украинцы 3,2, татары 3,2, проч. 3,5%; в 2002 – буряты 39,6%, русские 54,4, татары 3,0, проч. 3,0%. Корен. население – буряты, относящиеся к зап. ветви бурят. этноса, до 1917 известны как иркут. или прибайкал. буряты. 16 апр. 2006 на референдуме положительно решен вопрос об объединении У.-О. Б. а. о. и Иркутской обл. в единый субъект РФ.

На тер. У.-О. Б. а. о. более 300 памятников археологии, свидетельствующих о динамичном развитии древ. культур. Наиболее известные палеолит. памятники – Буреть, Игетейский Лог, Усть-Алтан, Хадахан. В долине р. Ангары выявлено и исследовано значит. кол-во памятников неолита: Пономарево, Усть-Ида-1, Подорожное, Падь Угольник, Падь Кохой. Среди них отмечены погребения 3 этапов неолита Прибайкалья: китойского, исаковского, серовского. Погребения раннего желез. века представлены плиточными могильниками в местностях Манхай, Урлэхэ-Хушун-1 и др. К этому же времени относятся и стр-во наиболее древ. городищ V–X вв. н. э., имевших, возможно, культовое значение, оставленных тюркояз. курыканами (Манхай, Капсал, Байтог, Хандагай, Хашхай и др.). Вблизи городищ сохранились наскал. рисунки, изображающие сцены облавной охоты, воен. батальи и перекочевков. Наиболее круп. скопление граффити курыканского времени находится на юж. склоне горы Манхай. Рядом с круп. городищами известны курыкан. террасовид. грядки



и оросит. системы, свидетельствующие о развитии ирригац. земледелия. Племена булагатов, эхиритов и хонгодоров, расселившиеся в позднем средневековье в долинах рек Куды, Ангара, Оса, Уда, составили ядро бурят. этноса.

Освоение русскими тер. округа началось в 1620-е гг. В 1630–40-е гг. возникли *Балаганский, Тункинский, Удинский, Идинский, Чечуйский остроги*. В данный период рус. колонизац. движение вызвало сопротивление со стороны бурят. племен. В сер. XVII в. территория кочевой предбайкал. бурят стала объектом экспансии монг. и ойрот. ханов. В этих условиях между аборигенами и рус. переселенцами установились мирные отношения. Во 2-й пол. XVII в. Предбайкалье окончательно вошло в состав Рос. гос-ва. В адм. отношении тер. У.-О. Б. а. о. с 1682 входила в Иркутский у., с 1719 в Иркутскую провинцию, с 1764 в *Иркутскую губ.* (в 1782–96 *наместничество*).

До нач. XIX в. упр-ние зап. бурятами основывалось на частн. актах и нормах обычного права. В 1822 по Уставу об управлении инородцами в Предбайкалье образованы Аларское, Балаганское, Идинское и Ольхонское ведомства. В ведомствах учреждались выборные органы самоупр-ния — *степные думы, инородные управы* и родовые упр-ния. Степную думу возглавлял гл. родоначальник — *тайша*. Особым видом упр-ния были *сугланы* — традиц. обществ. собрания для обсуждения наиболее важных вопросов и избрания должн. лиц. В 1880-е гг. после упразднения степных дум их адм. функции были переданы инород. управам. На тер. округа созданы Аларская, Боханская и Эхирит-Булагатская управы, возглавляемые выборными головами. В 1898 в соотв. с Временным положением о крестьянских начальниках над органами родового упр-ния установлен полный контроль со стороны рус. администрации. В 1908 традиц. институты бурят. самоупр-ния заменены сел. и вол. упр-ниями во главе с сел. старостами и вол. старшинами, созданными по рус. образцу.

В XVII–XVIII вв. основой традиц. экономики бурят являлось кочевое скот-во, охота и рыболовство. Корен. население Предбайкалья разводило лошадей, круп. и мелкий рог. скот, занималось пушным промыслом. В 1-й пол. XIX в. под влиянием рус. агрикультуры начался переход бурят. кочевников к земледелию и оседлому образу жизни. К сер. века земледелие, наряду со скот-вом, превратилось в осн. отрасль хоз-ва корен. жителей Предбайкалья. Интенсив. развитие экономики способствовало трансформации натурально-патриархального хоз-ва в товарно-денежное. В нач. XX в. 47% земель, на к-рых проживали буряты в Иркутской губ., были изъяты пр-вом в колонизац. фонд для нужд переселенцев.

В апр. 1917 в *Чите* на I Общебурятском съезде принято решение об образовании в р-нах компакт. проживания бурят нац. адм.-тер. образований — *аймаков*, в т. ч. Ангарского (впоследствии разделенного на Аларский и Боханский) и Эхирит-Булагатского. В нояб.–дек. 1917 очеред. съезд, состоявшийся в *Верхнеудинске*, постановил учредить в аймаках органы земского самоупр-ния. Весной 1918 в улусе Орлик Ангарского аймака возник будучный совет. С лета 1918 р-ны проживания приангар. бурят перешли под контроль антибольшевист. пр-в. В нач. 1920 в регионе установлена сов. власть. Конфискац. хар-р *продразверстки* вызвал сопротивление мест. населения. Осенью 1920 в Боханском аймаке произошло антисов. вооруж. восстание, подавленное частями Кр. армии. В янв. 1922 из бурят. аймаков Иркутской губ. образована *Бурят-Монгольская АО*. В мае 1923 авт. обл. вошла в состав *Бурят-Монгольской АССР*.

В нач. 1920-х гг. экономика края находилась в состоянии кризиса. Замена продразверстки *продналогом*, предоставление крестьянам гос. семенной ссуды, расширение посев. площ. за счет земель расформированного колонизац. фонда создали условия для подъема с. х. В 1928 посев. площ. достигли уровня 1916–17, а поголовье скота существенно его превысило. Было восстановлено кустар. произ-во. Получила развитие добыв. пром-ть. В 1923 началась разработка Головинских и Кутулинских угольных копей. В Боханском аймаке велась добыча агата, в Эхирит-Булагатском — полевого шпата и кварца.

В 1930-е гг. в аграр. секторе экономики региона, а также в хоз-ве и быте мест. населения произошли радикал. изменения. Осн. производителями с.-х. продукции стали *колхозы*. Проводимое в рамках форсир. *коллективизации* обобществление имущества вызвало массовый забой скота. В сер. 1930-х гг. началось восстановление с.-х. произ-ва.

26 сент. 1937 сев.-зап. тер. Бурят-Монгольской АССР были переданы в новообразованную Иркутскую обл. В ее составе создан Усть-Ордынский Бурят-Монгольский нац. окр. В окр. вошли Аларский, Боханский и Эхирит-Булагатский аймаки, 3 сельсовета Кировского и 1 сельсовет Балаганского р-на Иркутской обл.

В годы *Великой Отечественной войны* округ внес вклад в оборону страны от фашист. агрессии. На фронтах погибли ок. 6 тыс. его уроженцев. Золотой Звездой *Героя Советского Союза* награждены И.В. Балданов, В.Б. Борсоев, Е.И. Быков, В.Х. Хантаев, А.П. Чумаков. Трудящиеся округа внесли в фонд обороны 43 302 тыс. руб., сдали 101 703 шт. теплых вещей, 7 269 кг шерсти. Война нанесла серьезный урон с. х. Сократились посев. площ. и поголовье скота, снизилась урожайность.

В 1950–80-е гг. в экономике округа сохранялась тенденция к доминированию аграр. сектора. В 1-е послевоен. годы с. х. находилось в состоянии глубокого кризиса. Выход из него осуществлялся за счет укрупнения коллект. хоз-в и расширения с.-х. угодий. В 1950-е гг. число колхозов сократилось со 173 до 58. *Целинных и залежных земель освоение* способствовало увеличению валового сбора зерна. В 1960-е гг. проводилась реорганизация колхозов в *совхозы*. В 1972 в окр. насчитывалось 38 совхозов и 25 колхозов. В 1975 площ. посевов достигла 570 тыс. га, поголовье круп. рог. скота — 230 тыс., овец и коз — 302 тыс. Регион стал круп. базой с.-х. произ-ва Предбайкалья. В 1980 в У.-О. Б. а. о. было сосредоточено  $\frac{1}{3}$  посев. площ.,  $\frac{1}{3}$  поголовья круп. рог. скота, более  $\frac{3}{4}$  поголовья овец Иркутской обл., заготовлено 32% зерна, 25 — мяса, 28 — молока, 82% шерсти от произведенного в области.

В послевоен. период ведущими отраслями пром-ти являлись угледобыча, заготовка леса и переработка с.-х. сырья В 1950-е гг. в округе действовали 2 промкомбината, 5 пищекомбинатов, угольная шахта, 7 промартелей, леспромхоз. В 1980 в У.-О. Б. а. о. насчитывалось 32 предприятия по добыче угля, гипса, заготовке древесины, произ-ву пиломатериалов, пищевых продуктов.

В 1990-е гг. в связи с радикал. полит. изменениями в стране возникла новая структура упр-ния, в т. ч. на окр. уровне. Реформирование экономики привело к спаду произ-ва, снижению уровня жизни населения. В с. х. наиболее пострадало овцеводство. За 1991–2000 поголовье овец и коз сократилось в 4,2 раза. Кризис. явления в экономике округа продолжались и в 1-е годы XXI в.

Уд. вес пром-ти в отрасл. структуре валового регион. продукта У.-О. Б. а. о. в 2003 составил 4,2%, с. х. — 57,2, стр-ва — 3,2, транспорта — 0,4, связи — 0,6, торговли и коммерч. деят-ти по реализации товаров и услуг —





Усть-Ордынский Бурятский автономный округ

3,8%. Уровень официально зарегистрир. безработицы в 2004 – 9,8%. С.-х. угодья занимали 39,2% всех земель округа, пашня – 24,3%. Базовая отрасль экономики – с. х. с доминированием жив-ва (мясо-мол. скот-во, овцеводство). В 2004 уд. вес жив-ва в отрасл. структуре с. х. составил 70,2%, растениеводства – 29,8%. Поголовье круп. рог. скота 135,3 тыс., свиней 33,6 тыс., овец 23,2 тыс. Произведено 198,3 тыс. т молока, 17,6 тыс. т мяса, 45 тыс. т шерсти. Посев. площ. 208,9 тыс. га (зерновые – 50,1%, кормовые – 43,7, картофель и овощебахч. – 6,0, техн. – 0,2%). Валовой сбор зерна 137,2 тыс. т, картофеля 123,9 тыс. т, овощей – 23,6 тыс. т. Абс. большую часть зерна выращивают круп. и ср. с.-х. предприятия – 87,4%. Ведущими производителями картофеля, овощей, мяса и молока являются *личные приусадебные хозяйства* населения – соотв. 85,8, 98,0, 94,5 и 85,8%. Уд. вес фермер. хоз-в в произ-ве зерна составлял 13,0%, мяса – 2,5, молока – 2,0, овощей – 0,6, картофеля – 0,5%.

Структура пром. произ-ва: пищевая пром-ть 23,3%, лес. и деревообработ. 21,2, мукомольно-крупяная и комбикорм. 19,0, электроэнергетика 12,6, топливная 8,6, произ-во строит. материалов 5,4, легкая 2,4%. Осн. отраслями пром. произ-ва являются пищевая и лес. пром-ть, топливно-энергетич. комплекс. На тер. округа функционировали ОАО «Аларский угольный разрез», ОАО «Харанутский угольный разрез», Залаирский гипсовый рудник, ОАО «Бурят-Якутский леспромхоз», ОАО «Приморск», ОАО «Кировский леспромхоз», ОАО «Осиновский леспромхоз», ОАО «Бохановский

маслозавод», ОАО «Кутулинский маслозавод», ОАО «Маслозавод «Ангара»». На юго-западе тер. округа пересекает *Транссибирская магистраль*. В 2004 общая протяж. ж. д. составляла 30 км, автодорог с твердым покрытием – 2 194 км. Судоходство по Ангаре.

Первые учеб. заведения на тер. округа появились в нач. XIX в. В 1804 в Балаганском ведомстве открыта 1-я школа для бурят. детей. В 1816 в Бохане организовано Идинское училище. В 1835 в Аларском ведомстве созданы Бажеевское и Павловское училища. В 1841 образовано Балаганское 2-классное училище. В 1862 открыты Аларское и Идинское министерские училища, в 1863 – Кундинское, 1864 – Нукутское. Во 2-й пол. XIX – нач. XX в. в школах и училищах начали работать бурят. учителя. В 1921 в Ангарском и Эхирит-Булагатском аймаках насчитывалось 230 школ I и II ступени. В нач. 1930-х гг. для подготовки нац. кадров в Аларе создан с.-х. техникум, в Бохане – педагогический. В 1966 в пос. Усть-Ордынском открылось мед. училище. В 1970–80-е гг. в округе функционировали 4 с.-х. проф. техн. училища. В нач. XXI в. система образования У.-О. Б. а. о. включала филиал Бурятского гос. ун-та, 2 учреждения ср. спец. образования, 3 учреждения нач. проф. образования, 239 общеобразоват. школ. В 2004 в общеобразоват. школах обучалось 26 тыс. чел., в учреждениях нач. проф. образования – 1,8, ср. спец. учеб. заведениях – 0,5 тыс.

В 1830-е гг. в Аларском ведомстве открыта 1-я больница. В 1880-х гг. в ведомствах предбайкал. бурят появились наемные фельдшеры. В 1906 фельдшер. пунк-

ты действовали в Усть-Орде, Бохане, Унге, Хагинском, Бильчире, Укыре, Ользоне, Харбатове, Анге. Интенсив. развитие здравоохранения получило в годы сов. власти. В 1934 в Аларском и Боханском аймаках работали 7 врачей, 11 фельдшеров и 6 акушеров. В 1940 в регионе функционировали 5 больниц, 4 роддома, 19 фельдшер. и 19 врачей. амбулаторно. пунктов. В нач. XXI в. система здравоохранения У.-О. Б. а. о. включала 26 больниц, 48 врачей. амбулаторно-клинич. учреждений.

До сер. XIX в. в Предбайкалье господствовала традиц. бурят. культура. Осн. религ. культом зап. бурят являлся шаманизм. Среди аборигенов было распространено почитание предков (онгов). В XVII — нач. XVIII в. начались контакты корен. населения с христиан. миссионерами. Незначит. часть бурят приняла православие. Во 2-й пол. XVIII в. в Предбайкалье возникли 1-е ламаистские духов. центры. Под перекрестным влиянием различ. религий в бурят. улусах зародился своеобразный феномен поликонфессиональности — двое- и троeverие.

Во 2-й пол. XIX в. на тер. округа возникли элементы светской бурят. культуры. Значит. роль в ее формировании сыграли представители зарождавшейся нац. интеллигенции. В 1863 Я.А. Болдонов выпустил перевод книги «О мироздании», ставшей 1-м печ. изданием на бурят. яз. С русского на бурят. яз. были переведены произведения Н.В. Гоголя, Л.Н. Толстого, Ф.М. Достоевского, А.П. Чехова. В нач. XX в. получило развитие нац. лит. творчество. В 1908—13 появилась улусная рукоп. литература. У ее истоков стояли бурят. писатели А.Д. Абашеев, В.И. Барлуков, И.Г. Салтыков. В годы сов. власти на тер. округа развивалась сеть культур. учреждений, появилась бурят. письменность. В 1922 в Ангарском и Эхирит-Булагатском аймаках действовали 27 б-к, 9 нар. домов, 7 клубов. В 1930 старомонг. линейная письменность была заменена бурят. латинизир. алфавитом. В 1939 в его основу положена кириллица. В 1940 в округе насчитывалось 4 дома культуры, 110 колхоз. клубов, 45 изб-читален. В 1944 в пос. Усть-Ордынском открыты драм. театр и краевед. музей. В 1987 на тер. округа 180 клубов и домов культуры, 240 передвижных и стационар. киноустановок. В нач. XXI в. в У.-О. Б. а. о. функционировали Центр народного творчества, Окружная нац. б-ка, 4 музея, Гос. ансамбль песни и танца «Степные напевы». В регионе отмечаются традиц. бурят. праздники — Сагаалган (Новый год по лунному календарю), Сурхарбаан.

Лит.: *История Бурят-Монгольской АССР*. Улан-Удэ, 1954. Т. 1; *Дамешек Л.М.* Ясачная политика царизма в Сибири в XIX — начале XX века. Иркутск, 1983; *Он же.* Внутренняя политика царизма и народы Сибири в XIX — начале XX века. Иркутск, 1986; *История Усть-Ордынского Бурятского автономного округа*. М., 1995; *Тармаханов Е.Е., Дамешек Л.М., Санжиева Т.Е.* История Усть-Ордынского Бурятского автономного округа: Учеб. пособие. Улан-Удэ, 2003; *Регионы России*. Основные характеристики субъектов РФ. 2005: Стат. сб. М., 2006.

Л.В. Лбова, Р.Е. Романов

**УСТЬ-ОРДЫНСКИЙ БУРЯТСКИЙ НАЦИОНАЛЬНЫЙ ОКРУГ**, см. *Усть-Ордынский Бурятский автономный округ*.

**УСТЬ-ОРДЫНСКИЙ НАЦИОНАЛЬНЫЙ МУЗЕЙ**, пос. Усть-Ордынский *Иркутской обл.* Основан в 1944, открыт в 1947, в 1984—90 — филиал Иркутского объединенного музея. С 1992 располагается в здании школы (постр. 1930-х гг.). В кон. XX в. в фондах св. 5 тыс. ед. хр. Экспозиция носит природовед. и ист. хар-р. Демонстрируются уник. предметы быта и религий прибайкал. бурят (одежда XIX в., шаман. атрибуты, орудия для обработки кожи); изделия традиц. ремесел из металла, конского волоса, шерсти; археол. памят-

ники — материалы экспедиций *А.П. Окладникова*, П.П. Хороших на тер. *Усть-Ордынского авт. окр.*; произведения совр. сиб. художников и народ. мастеров (живопись, графика, декор.-прикл. искусство). Имеется реконструкция палеолит. жилища. При музее создан ист.-архит. комплекс «Бурятская крестьянская усадьба кон. XIX — нач. XX в.» (жилье, хоз. и культовые сооружения). Функционирует филиал в с. Оса — Историко-краеведческий музей.

Лит.: *Российская музейная энциклопедия*. М., 2001. Т. 2.

**УСТЬ-ПОЛУЙСКАЯ КУЛЬТУРА**, археол. культура IV в. до н. э. — I в. н. э., с носителями к-рой, возможно, связан этногенез самодийского населения Зап. Сибири. Исследователи выделяют в предмет. комплексе У.-п. к. сев., аркт. и юж., стеной элемент, к-рые свидетельствуют о возможных миграциях и культуре. связях населения в таеж. зоне Зап. Сибири, приведших к формированию У.-п. к. Памятники У.-п. к. были исследованы на севере Зап. Сибири, в ниж. течении Оби, по ее берегам от устья до впадения Иртыша, и по долинам рек Сев. Сосьва, Лозьва, Верх. Тавда. Первым усть-полуйские комплексы выделил археолог и этнограф *В.Н. Чернецов*. В усть-полуйское время в сев. р-нах Зап. Сибири появились долговр. укреп. поселения — городища. Население в них жило оседло. На Салехардском поселении было раскопано вместительное жилое помещение прямоуг. в плане формы, большой площади, котлован к-рого был углублен в землю. В центре этой землянки расположен очаг, вдоль стен — земляные нары. Деревян. перекрытие опиралось на бревенч. столбы, установленные по обе стороны от очага. Близкие по конструкции жилые постройки сохранились у угорского населения Ниж. Приобья вплоть до этногр. современности. К наземному типу жилищ относятся шалаши. На поселениях У.-п. к. найдены орудия охоты и рыболовства, зверобойного промысла, для обработки шкур животных и изготовления одежды и утвари. В их числе кост. накладки луков, кост. и бронз. наконечники стрел с трехгранным и ромбич. в сечении пером, кост. остроги и крючки, скребки и лопаточки для очистки шкур, иглы и проколки, желез. ножи. Население У.-п. к. не только пользовалось метал. бронз. и желез. изделиями, но владело технологией металлообработки. В Усть-Полуе исследована бронзолит. мастерская. На поселениях У.-п. к. найдена керам. посуда. Сосуды изготавливались способом ручной лепки и орнаментировались. Найдены бронз. котлы. Древние угры владели искусством резьбы по кости. Они наносили на кост. и роговые предметы различ. орнамент. узоры. У населения У.-п. к., жившего в таеж. зоне Зап. Сибири, был присваивающий тип хоз-ва, вкл. охоту (в особенности на сев. оленя), рыболовство. В памятниках У.-п. к. найдены кост. наконечники гарпунов и рыболов. крючки, грузила от сетей. Население таеж. р-нов занималось также собирательством. Появление укреп. городищ свидетельствует о воен. столкновениях между родами и необходимости обороны от нападения. На усть-полуйских поселениях найдены предметы вооружения, в т. ч. бронз. и кост. стрелы, секиры, клевцы и кинжалы, панцирные пластины. Эти находки свидетельствуют о появлении воен. дружин. В памятниках У.-п. к. найдены предметы декор.-прикл. искусства и культ. Среди них имеются вырезанные из кости и рога объемные изображения животных и птиц, сцены борьбы зверей, фигуры хищников, свернувшихся в кольцо.

Лит.: *Чернецов В.Н.* Бронза усть-полуйского времени // МИА. 1953. № 35; *Косарев М.Ф.* Древние культуры Томско-Нарьмского Приобья. М., 1974; *Могильников В.А.* К этнокультурной характеристике Западной Сибири в эпоху раннего железного века // Из истории Сибири. Томск, 1974. Вып. 7.

Ю.С. Худяков

**УСТЬ-ТАРТАССКАЯ КУЛЬТУРА**, существовала в лесостеп. части Обь-Иртыш. междуречья. Сложилась в кон. V в., бытовала в IV — 1-й пол. III тыс. до н. э. Выявлена в 2001 *В.И. Молодиным*, им же исследованы осн. памятники. Полностью обследованы могильники Сопка-2/3, 3А, известные отд. погребения культуры на памятниках Гришкина Заимка, Крючное-6, Крохалева-13, Тартас-1. Могильники чаще грунтовые (известен 1 курган — Сопка-2/3), сооружены на выс. корен. террасах. Наряду с большими кладбищами существовали круп. некрополи типа Сопка-2/3, 3А, устраивавшиеся в особых местах и функционировавшие длит. время. В них наблюдается достаточно строгая орг-ция сакрал. пространства. Погребения располагались рядами, внутри самих рядов ориентированы по линии С-Ю. Устойчивым показателем является ориентация могил. и погребенных людей на ССВ, с отклонениями на С и СВ. Отмечены как индивид., так и коллект. захоронения. Среди коллект. доминируют тройные, встречаются парные погребения, а также могилы, где похоронено от 4 до 15 чел. Погребенные в могилах размещались рядами и ярусами (до 3). Преобладают вторич. захоронения. Останки часто укладывали в анатомич. порядке, имеют место захоронения останков в каких-то емкостях, иногда в могилу помещали только голову (череп). Чаще всего труп или его останки помещали на спине, в вытянутом положении, реже на спине с согнутыми вверх коленями. Анализ половозраст. принадлежности погребенных в коллект. захоронениях позволяет предполагать, что формирование этих усыпальниц велось по принципу семейных склепов, когда полузакрытая могила постепенно пополнилась умершими родственниками. Погреб. инвентарь в целом весьма архаичен. Аналоги ряду предметов имеются среди неолит. и даже мезолит. комплексов. Орудия труда и оружие представлены камен. миниат. топориками, кинжалами, камен. и кост. наконечниками стрел, проколками и т. д. Украшения одежды изготавливали из зубов животных, камня, раковин. Имеют место и яркие индивид. находки — луновид. подвеска из нефрита, человек. личина, фигура змеи. Керамика горшковид. и баночной формы, украшен. рядами отступающе-гребенч. штампа, помещалась в погребение в виде исключения. Бронз. предметы представлены пронизками и обоями и очень редки. Культура автохтон., корнями уходит в мест. неолит.

Лит.: *Молодин В.И.* Памятник Сопка-2 на реке Омь. Культурно-хронологический анализ погребальных комплексов эпохи неолита и раннего металла. Новосибирск, 2001. Т. 1; *Он же.* Усть-тартасская культура // Проблемы историко-культурного развития древних и традиционных обществ Западной Сибири и сопредельных территорий. Матер. XIII Западно-Сибирской археолого-этногр. конф. Томск, 2005.

*В.И. Молодин*

**УФИМСКОЕ ГОСУДАРСТВЕННОЕ СОВЕЩАНИЕ**, см. *Государственное совещание в Уфе.*

**УФИМЦЕВ Виктор Иванович** (21 нояб. 1899, с. Барневка Пермской губ. — 31 дек. 1964, Ташкент), живописец, график, педагог. Народный художник Узбекской ССР (1944).

С 1908 жил в Омске. Окончил Омское коммерч. училище, учился в худ. студии А.Н. Клементьева

(1917—19). В 1921 вместе с *Н.А. Мамонтовым* и *Б.С. Шабль-Табулевичем* организовал в Омске футуристическую лит.-худ. группу «Червоная тройка», позже стал членом об-ва художников «Новая Сибирь» (1926—31). Начиная с 1923 мн. путешествовал по Ср. Азии, Д. Востоку, Кавказу и Сибири. С 1934 жил в Узбекистане (Ташкент), участвовал в создании и возглавлял респ. Союз художников (с 1940), стал одним из основателей ист.-рев. жанра в живописи Ср. Азии. В 1950-е гг. — нач. 1960-х гг. преподавал в худ. училище и театр.-худ. ин-те (Ташкент). В кон. 1950-х — нач. 1960-х гг. побывал в творч. командировках в Индии, Афганистане, Тунисе.

В поисках индивид. худ. почерка У. пробовал себя в разных худ. направлениях (футуризм, кубизм и конструктивизм, реализм), техниках и жанрах (рисунок, коллаж, плакат, натюрморт и пейзаж, масштаб. живописные полотна). Работал как художник-постановщик в театрах Омска (1926—33) и Ташкента (1933—36). С сер. 1920-х гг. осн. направлением творчества У. стало образное воплощение Востока.

С нач. 1920-х гг. участвовал в худ. выставках — регион., респ., всесоюз. (последняя прижизненная персон. выставка — Ташкент, 1961). В 1964 У. передал в дар узбек. г. Ангрени свои работы, ставшие основой экспозиции картин. галереи, названной его именем. Произведения У. находятся в худ. собраниях разных городов России, Узбекистана (Ташкент, Нукус), частн. коллекциях. Осенью 2007 в Москве в одном из залов Третьяковской галереи состоялась выставка У. «Мы называли себя новаторами», на к-рой было представлено ок. 90 живоп. и граф. работ разных лет из музеев Омска, Музея искусств народов Востока (Москва) и частн. коллекций.

Награды: ордена Трудового Красного Знамени, «Знак Почета», медали.

Соч.: *Говоря о себе.* Воспоминания. М., 1973.

Лит.: *Ремпель Л.И.* В.И. Уфимцев и его творческий путь. От футуризма к героическому реализму // Звезда Востока. 1973. № 12; *Еременко Т.В.* Ранняя живопись В. Уфимцева и Н. Мамонтова в собрании Омского гос. историко-краеведческого музея // Известия ОГИК музея. 1997. № 5; *Деветьярова И.Г.* Художественная жизнь Омска XIX — первой четверти XX века. Омск, 2000.

*Л.И. Пыстина*

**УЧИТЕЛЬСКИЕ ИНСТИТУТЫ**, спец. проф.-пед. учеб. заведения для подготовки учителей гор. (с 1912 — высш. нач.) училищ в дорев. России. Являлись муж. ср. учеб. заведениями. Ежегодно в У. и. набирали 25 чел. не моложе 16 лет всех сословий, правосл. вероисповедания, с образованием не ниже гор. училища и пед. стажем. Программа обучения, рассчитанная на 3 года, предусматривала изучение общеобразов. и психол.-пед. дисциплин. Для практ. занятий при У. и. функционировали образцовые гор. училища. В 1902—20 в Сибири открыты 9 У. и.: Томский (1902), Иркутский (1909), Омский (1912), Хабаровский (1914), Тобольский (1916), Красноярский (1916), Новониколаевский (1917), Владивостокский (1917) и Читинский (1920). Создание У. и. в регионе вызвано объектив. потребностями соц.-экон. развития страны на рубеже XIX—XX вв., распространением школ, повышением спроса на качеств. образование и острым дефицитом учит. кадров (по данным 1908, менее трети учителей гор. училищ в Сибири имели необходимую квалификацию). По назначению Мин-ва народ. просвещения должности директоров сиб. У. и. занимали авторитет. рос. педагоги М.А. Водяников, И.А. Успенский, П.Н. Жданов, Ф.Г. Шубин, И.Н. Сафонов, Г.Я. Маляревский, В.К. Соболев, А.П. Медведков, А.К. Волнин и др. Преподавателями осн. дисциплин являлись выпускники рос. университетов и духов. академий, обществ. деятели, изв. ученые, путе-



Костяная личина  
усть-тартасской  
культуры



шественники и художники В.В. Сапожников, П.Ф. Ломовицкий, А.М. Орлов, В.И. Шумилов, Н.И. Молотил, А.Н. Седелников, А.П. Дегтищев, С.Д. Лобанов, Р.Я. Микельсон, А.И. Мокроусов, К.П. Горшенин, С.Д. Львов, В.И. Баранов, П.Л. Драверт, А.М. Гневушев, С.М. Прохоров, М.М. Поляков, А.В. Анохин, П.П. Чукомин и мн. др. Сиб. педагоги активно работали над совершенствованием учеб. процесса и программ, применяли демокр. принципы в учебно-воспитат. работе, участвовали в общерос. движении за преобразование У. и. в высш. учеб. заведения. Реализация такой реформы стала возможной после Февр. революции: статус У. и. повышался до уровня «выше среднего», вводилась специализация по 3 отд-ниям — словесно-ист., физ.-мат., естеств.-геогр.; утвердилась вузов. система преподавания и демокр. принципы орг-ции учеб. процесса, открыт доступ к обучению женщинам. С утверждением на тер. Сибири сов. власти У. и. окончательно преобразовываются в высш. учеб. заведения. Весной 1920 здесь в соотв. с планом, действовавшим на тер. РСФСР с 1919, началась реорганизация пед. учеб. заведений в высш. институты народ. образования (ИНО) для подготовки педагогов для I и II ступени «Единой трудовой школы», внешкол. и дошкол. обучения. Сиб. ИНО формировались в первую очередь на базе У. и. и сохраняли часть пед. коллективов и принципы орг-ции учеб. процесса этих заведений. Сложности переход. периода, соц.-экон. кризис, последствия Гражданской войны и др. не позволили большинству ИНО начать полноценную работу. По решению СибОНО весной 1922 их заменили 2-годичные учит. школы и курсы для ускорен. подготовки учителей. В 1921 Иркутский ИНО вошел в состав мест. университета в кач-ве пед. фак-та. Восстановление системы высш. спец. пед. образования в Сибири стало возможным только в 1-й пол. 1930-х гг. с созданием пед. институтов.

Ведущую роль в подготовке учит. кадров играли старейшие в регионе Томский и Иркутский У. и., обладавшие богатыми пед. традициями и наиболее развитой учебно-метод. базой. За период своего существования сиб. У. и. подготовили не менее 800 специалистов, среди к-рых известные ученые, писатели, талант. педагоги и засл. учителя школ. Деят-ть У. и. в Сибири способствовала стабильному увеличению доли квалифицир. преподавателей в школах региона и стала важным условием развития школ. системы, распространения и повышения качества образования и грамотности населения. Институты вели актив. обществ.-просвет. деят-ть и являлись пед. центрами регионов: при них работали краткосроч. пед. курсы, пед. об-ва, музеи. Коллективы преподавателей состояли из высококвалифицир. специалистов, подвижников дела развития народ. образования. Они внесли значит. вклад в развитие пед. и школ. образования региона и всей страны.

У. и. вновь созданы в 1934–36 и функционировали до сер. 1950-х гг.

Лит.: Шамахов Ф.Ф. Учительские институты дореволюционной Западной Сибири // Уч. зап. Томского гос. пед. ин-та. 1952. Т. 9; *Учительские институты* в России. Челябинск, 1975; Широкова М.П. Зарождение и становление профессионально-педагогического образования в Сибири (конец XIX — начало XX вв.) // Вестн. Том. гос. пед. ун-та. 2000. № 20. Вып. 4; *Войтеховская М.П., Коцирина С.А.* Томский учительский институт: возвращенная история. 1902–1920 годы. Томск, 2002; *Учительские институты Западной Сибири. 1902–1920 гг.*: Сб. документов и материалов. Томск, 2005.

С.А. Коцирина

**УЧРЕДИТЕЛЬНОЕ СОБРАНИЕ ДАЛЬНЕВОСТОЧНОЙ РЕСПУБЛИКИ (УС ДВР)**, высш. орган власти ДВР, определивший ее гос. устройство. Выборы проходили 9–11 янв. 1921 на основе всеобщего, рав-

ного, прямого избират. права при тайном голосовании по пропорц. системе. Работа УС ДВР началась в Чите 12 февр. 1921. В ней участвовал 381 депутат из 427 избранных. Прокоммунистич. фракция крест. большинства насчитывала 183 депутата, коммунисты — 92, проэсеровская фракция крест. меньшинства — 44, эсеры — 18, меньшевики — 13, бурят-монг. фракция — 13, внепарт. демократы (кадеты) — 8, сиб. эсеры — 6, народ. социалисты — 3. Значит. кол-во депутат. мест у крест. большинства и коммунистов определило исход всех решений УС ДВР. Гл. вопросом в работе УС ДВР было обсуждение Осн. Закона — Конституции ДВР, принятой 17 апр. 1921 (см. *Дальневосточная республика*). 26 апр. 1921 УС ДВР избрало *Правительство ДВР*. Завершая 26 апр. свою работу, УС ДВР объявило себя высш. органом гос. власти — *Народным собранием ДВР* 1-го созыва.

Лит.: *Основной Закон (Конституция) ДВР*. Владивосток, 1921; *Василевский В.И., Грунин Г.В., Изгачев В.И. и др.* Борьба за власть Советов в Восточном Забайкалье. Иркутск, 1967; *История Дальнего Востока России*. Владивосток, 2003. Т. 3, кн. 1.

В.И. Василевский

### УЧРЕДИТЕЛЬНОЕ СОБРАНИЕ И СИБИРЬ.

Выборы в У. с. стали важным событием в полит. жизни Сибири кон. 1917. Временное пр-во 9 авг. 1917 принял пост. о дне выборов в У. с. (12 нояб.) и назначении срока его созыва (28 нояб. 1917). Система избрания делегатов предусматривала голосование по спискам, составленным полит. партиями, движениями и обществ. формированиями: избиратель голосовал не за конкрет. человека, а за ранжир. список кандидатур. При подведении итогов голосования по избират. округу, а таковым выступала *губерния* или *область*, учитывался процент голосов избирателей, отданных за каждый список. Данное обстоятельство привело к долгой закулисной борьбе и открытым конфликтам при составлении списков как внутри отд. полит. группировок, так и при заключении избират. блоков. В списки включали наиболее авторитет. и изв. обществ. деятелей, рук. мест. орг-ций, представителей центр. парт. органов, стараясь охватить все *уезды*. Для завоевания симпатий осн. групп населения (рабочих, крестьян, солдат) выдвинутые ими представители обязательно включались в число претендентов. В ходе избират. кампании особо подчеркивалось присутствие в том или ином списке проф. революционеров-подпольщиков, репрес. самодержавием.

Во всех сиб. губерниях и областях отд. списки выдвинули кадеты, меньшевики и эсеры. В 6 из 8 округов баллотировались народ. социалисты (за искл. *Якутской* и *Акмолинской обл.*) и большевики (за искл. *Тобольской губ.* и *Якутской обл.*). В целом по сиб. избират. округам было выдвинуто от 4 (*Якутская обл.*) до 14 (*Акмолинская обл.*) списков кандидатов: 9 списков фигурировало на выборах в *Забайкалье*, по 7 — в *Алтайской, Енисейской* и *Иркутской губ.*, по 6 — в *Тобольской* и *Томской губ.* Для регистрации списка требовалось собрать подписи не менее 100 избирателей данного округа. Захват власти большевиками в Петрограде и установление сов. власти в регионах наложили отпечаток на ход предвыборной кампании. На результаты выборов в Сибири существ. повлияли возможности полит. группировок вести агит.-проп. работу среди населения, особенно сельского. Преимущество были на стороне эсеров, имевших более 40 период. изданий и разветвленную сеть первичных орг-ций.

Выборы в У. с. в Сибири прошли 12–14 нояб. 1917, за искл. Алтайской губ. и Акмолинской обл., где из-за техн. неготовности были перенесены соотв. на 26–28 нояб. и кон. декабря. Избират. активность была разной:

в Алтайской губ. из 872,5 тыс. избирателей проголосовало 79,5 % избирателей, в Тобольской губ. — св. 50, в Томской — 83,7 %. Пассивнее вели себя избиратели в городах, чем меньше был город, тем ниже активность: напр., в Омске проголосовало 51,5 %, в Бийске — 44, в Минусинске — 29,5 %. Подсчет голосов избирателей длился ок. 1,5 мес.

Итоги выборов в У. с. по региону выглядят след. обр.: эсеры — 2 017 991 голос (75 %), большевики — 231 295 (8,60 %), националисты — 159 925 (5,84 %), народные социалисты — 99 897 (3,70 %), кадеты — 77 973 (2,93 %), меньшевики — 36 341 (1,44 %), эсеры левые — 7 407 (0,27 %), областники — 2 452 (0,09 %), проч. — 54 809 (2,03 %), всего проголосовало 2 688 090 чел.

Членами У. с. от Сибири стали (без данных по Акмолинской обл.) ок. 50 чел., в т. ч. избранные в действующей армии и на *Китайско-Восточной ж. д.* (КВЖД). Кроме большевиков от Енисейской губ. (А.И. Окулов и А.Г. Рогов), представителей нац. орг-ций (*Бурнацкома* — М.Н. Богданов и Б. *Вампилов*, Якутского трудового союза федералистов — Г.В. *Ксенофонтов*), меньшевика Н.А. Стрелкова (КВЖД), кадета С.А. *Таскина* (от казаков *Забайкальской обл.*), все остальные представляли *партию социалистов-революционеров* (ПСР). Избранными оказались видные сиб. эсеры Б.Д. *Марков*, М.Ф. *Омельков*, П.Я. *Михайлов*, М.Я. *Линдберг*, П.С. *Суханов*, В.Г. *Архангельский*, М.А. *Кроль*, Н.В. *Фомин*, Е.Е. *Колосов*, М.Б. *Шатилов*, А.А. *Девизоров*, Е.М. *Тимофеев* и др.

Убедит. победа эсеров была обеспечена голосованием в деревне, где проживало 89 % населения Сибири. Крест-ву импонировала аграр. программа ПСР: ее составным элементом являлось требование ликвидации частн. собственности на землю и запрещение ее купли-продажи. Предусматривалось также, что земля должна быть без выкупа передана в ведение народа и в пользование тех, кто на ней трудится в обществах, кооперативно или единолично на уравнильно-труд. началах. Однако в городах, за искл. *Новониколаевска* (эсеры — 66,4 %, большевики — 11,7, кадеты — 10,5 % голосов), явного преимущества не получил ни один избират. список. Поскольку эсерское большинство У. с. не поддержало политику большевиков, У. с. было распущено на след. день после его открытия — 6 (19) янв. 1918.

Лит.: *Шиловский М.В.* Политические процессы в Сибири в период социальных катаклизмов 1917–1920 гг. Новосибирск, 2003.

*М.В. Шиловский*

**УШАКОВЫ** Иван (? — 1694 (или 1697)) и Алексей Ивановичи, енисейск. *посадские люди*, с 1683 члены гостиной сотни. Сыновья устюжанина, перебравшегося в 1648 в Сибирь и занявшегося рыб. промыслом. Скопили первонач. капитал на мясном промысле, в 1670-х гг. стали брать пивные, бражные, квасные и банные откупа в *Маковском остроге*, *Енисейске*, *Иркутске*, *Мангазее*. По доносу моск. купцов-конкурентов *Сибирский приказ* лишил У. всех незаконно ими поставленных кабаков и разрешил продавать пиво лишь в дневные часы и только на кружечных дворах (1684). Скопив капитал, братья стали брать винные подряды, поставлять вино в Сибирь из европ. части страны. Продукция их иркут. винного з-да продавалась в Иркутске, *Илимске*, *Красноярске*. С 1680-х гг. У. стали осн. внимание уделять хлеб. и соляной торговле, брали значит. подряды на поставку хлеба в *Забайкалье*. Вкладывали деньги в стр-во мельниц, кузниц, приобретение солеварен, кожев. произ-во, продолжали торговать пушшиной и рыбой, в т. ч. торговали с Китаем. Из-за конкуренции с казен. солеварницами, соль к-рых стоила в 2 раза дороже, пр-во запретило У. продавать соль в Илимске и *Якутске* (1683). Построили двор с камен. палатами в Москве, винные з-ды в Симбирском у. (1696). В 1694 значит.

часть имущества У. отошла казне за долги по хлеб. и винным подрядам. После смерти брата А.И. удалось рассчитаться с кредиторами и казной и даже сохранить часть своих владений под Иркутском, но центр торг. дея-ти У. переместился в Центр. Россию.

Лит.: *Краткая энциклопедия по истории купечества и коммерции Сибири*. Новосибирск, 1998. Т. 4, кн. 2.

*О.Н. Вилков*

**УШКИ**, группа стоянок *каменного века* (Ушки I–V) на бер. Ушковского оз. на Камчатке. Исследовалась Н.Н. *Диковым* в 1960–70-е гг. Наиболее информативна многослойная стоянка Ушки I, датированная временем от закл. стадии позд. *палеолита* до *неолита*. Первые обитатели стоянки (14–13 тыс. л. н.) жили в больших назем. двукамер. жилищах с неск. кострищами. Позднее (11–10 тыс. л. н.) появились небольшие овальные полуземлянки с коридорообраз. входом и камен. очагом. Технологич. скальвания отщепов и подпрямчатич. пластин сменяет развитая техника микропластинч. расщепления. Самым ярким типом орудий являются обработанные с 2 сторон черешковые наконечники стрел. Остальной инвентарь — листовид. наконечники копий, ножи, скребла, скребки, резцы, проколки, микропластины, а в кон. палеолита — шлифован. сланцевые ножи и точильные бруски из песчаника. Характерны камен. подвески, многочисл. бусины, плитки песчаника с узорами и «рисунками». Большинство украшений обнаружено в погребении с могил. ямой, обильно засыпанной охрой. В одном из жилищ найдено захоронение собаки с камен. инвентарем и следами охры. Основу комплекс. хоз-ва составляли охота на лося, сев. оленя, лошадь, бизона и промысел лосос. и др. рыб. Наиболее яркие компоненты ниж. комплекса стоянки не характерны для сиб. палеолита, но находят аналогии в памятниках более поздних эпох, что ставит под сомнение его палеолит. возраст. Тем не менее эти материалы имеют первостепенное значение для решения проблемы древнейших культур. связей Сев.-Вост. Азии, Японии и Америки. Последующие этапы существования стоянки, датированные неолитом, в целом имели пережиточ. хар-р, сохраняя архаич. черты вплоть до появления предков ительменов.

Лит.: *Диков Н.Н.* Археологические памятники Камчатки, Чукотки и Верхней Колымы. М., 1977; *Он же.* Древние культуры Северо-Восточной Азии. М., 1979.

*М.В. Шуньков*

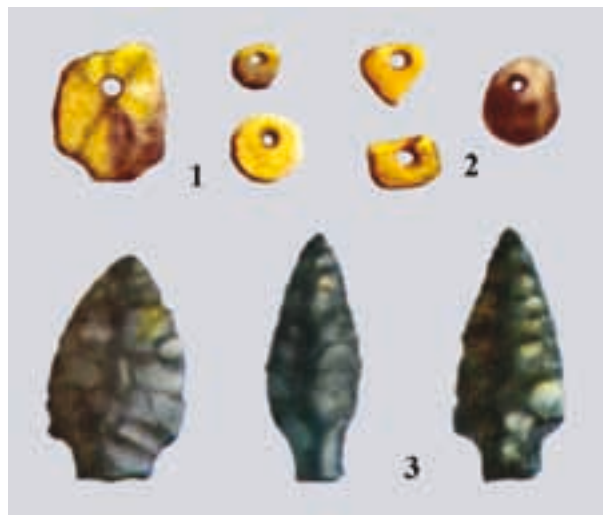

Каменные подвески (1), бусы (2) и наконечники стрел (3) из нижнего («позднепалеолитического») слоя стоянки Ушки

**УЯР**, город район. подчинения в *Красноярском кр.*, адм. центр одноим. р-на. Расположен на р. Уярка (бас. Енисея), в 131 км к востоку от *Красноярска*. Ж.-д. станция на *Транссибирской магистрали*. К городу подходит 56-километровая ж.-д. ветка ст. Саянская—ст. Уяр, соединяющая Южно-Сибирскую и Транссибирскую ж.-д. магистрали. Ветка завершает ж.-д. «кольцо» Уяр—Красноярск—Ачинск—Абакан—Саянская—Уяр, объединяющее в единое целое наиболее развитую часть края. У. лежит на *Московском тракте*, через него проходит Трансиб. нефтепровод. С 1760 — почт. станец. Город с 1944. Числ. населения (тыс. чел.): 1874 — 1,1; 1959 — 20,7; 1970 — 20,6; 1979 — 18,0; 1989 — 16,3; 1998 — 16,3; 2002 — 13,8; 2007 — 12,9.

Узловое транспорт.-геогр. положение — гл. фактор развития города. Освоение тер. нынешнего У. связано с проведением и устройством Московского тракта. В 1760 построены почт. станция и ямская изба. Поселение разрасталось за счет переселенцев из Латвии, Украины, Поволжья, Орловской губ. В списке 1859 значится дер. Уярская при р. Уяр. Версии о происхождении названия: по реке, по месторасположению у глинистого яра. В кон. XIX в. в связи со стр-вом Трансиба образована ж.-д. ст. Уярская, в 1897 переименованная в ст. Ольгино, затем в ст. Клюквенная (по имени инженера-путейца; в 1973

возвращено первонач. назв. Уяр). Постепенно станция и с. Уяр слились в один нас. пункт. В годы *Гражданской войны* в р-не села действовал Клюквенский фронт, к-рый вел ожесточенные бои с белочехами. В 1922 в селе открыт кирпич. з-д, в 1926 — Клюквенский з-д огнеупор. материалов (на базе открытых залежей тугоплавких глин), в 1948 — цех щипки слюды, затем — Уярская слюдяная ф-ка, в 1958 построен з-д железобетон. конструкций, в 1975 — асфальтобетон. з-д. В совр. У. имеются мясокомбинат, молочный з-д, хлебозавод, АО «Уяржелезобетон», керам., асфальтобетон. з-ды. В окрестностях города располагаются круп. залежи минер. строит. материалов (каолины, огнеупор. глины, граниты). В 2006 в У. введена в эксплуатацию нефтеперекачивающая станция (была законсервирована в 1982), на базе к-рой планируется построить нефтеперерабат. предприятие.

Соц.-культ. сфера У. включает проф.-техн. училище, 6 дошкол. образоват. учреждений, 4 ср. общеобразоват. школы, Центр доп. образования «Пионер», народ. театр, дом культуры, б-ки.

Лит.: *Уяр: 70 лет району, 50 лет городу*. Уяр, 1994; *Енисейский энциклопедический словарь*. Красноярск, 1998; *Мосунов Г.Г.* Из истории Уяра // *Честь и Родина*. 2001. 16, 30 окт.

*А.С. Вдовин*



## Ф

**ФАДЕЕВ Александр Александрович** (парт. псевдоним Бульга) (11 дек. 1901, с. Кимры Тверской губ. – 13 мая 1956, Москва), писатель, обществ. деятель. Вырос в семье проф. революционеров. С 1908 жил на Д. Востоке. Во время учебы во Владивостокском коммерч. училище (1912–18) сблизился с большевиками. Участник Гражданской войны и подавления Кронштадтского мятежа. Получил образование в Московской горной академии (1921–24). В 1926–32 – один из рук. РАПП; в 1939–44 и 1954–56 – секр., в 1946–54 – ген. секр. и пред. правления Союза писателей СССР. Вице-през. Всемирного Совета Мира (с 1950). С 1939 по февр. 1956 – чл. ЦК ВКП(б)–КПСС. Депутат Верховного Совета СССР 2–4 созывов и Верховного Совета РСФСР 3 созыва. Начал печататься с 1923. Широкою известность Ф. принес роман «Разгром» (1927, одноим. фильм 1931) о партизан. войне на Д. Востоке. Осн. внимание Ф. сосредоточено на процессе формирования характеров под влиянием рев. событий. Гражд. войне посвящен и незакончен. роман Ф. «Последний из удэге» (ч. 1–4, 1929–40). В 1933–35 Ф. совершает длит. поездки на Д. Восток. Принимает участие в орг-ции мест. лит. движения, подчеркивая особое значение дальневост. тематики, таких ее аспектов, как освоение Арктики, Д. Востока, Сибири, жизни малых народов и др. Ф. ратовал за создание на этом материале нового типа романа, принципиально отличного от европ. Итогом этой работы стало издание в кон. 1933 1-го номера лит.-худ. альм. «На рубеже», вскоре преобразованного с помощью Ф. в журнал. В работе журнала участвовали П. Павленко, П. Далецкий, И. Сельвинский, В. Луговской, Р. Фраерман. В годы Великой Отечественной войны Ф. пишет ряд очерков и статей о героич. борьбе народа, создает книгу «Ленинград в дни блокады» (1944). Героико-романтич. ноты с особой силой звучат в романе «Молодая гвардия» (1945; 2-я ред. 1951; одноим. фильм, 1948), в осн. к-рого легли реальные факты из десят-ти Краснодарской подпол. комсомол. орг-ции. Произведения Ф. являются классич. образцами лит. соц. реализма. Последний творч. замысел Ф. – роман «Черная металлургия» – остался незавершенным. Лауреат Сталинской премии (1946).

Покончил жизнь самоубийством, оставив письмо пр-ву с острой критикой совр. состояния литературы в СССР.

Награды: 2 ордена Ленина, медали.

Соч.: Собрание сочинений. М., 1969–1971 / Вступ. ст. В.М. Озерова: В 7 т.; Письма. 1916–1956 / Вступ. ст. С.Н. Преображенского. 2-е изд. М., 1973.

Лит.: Русские советские писатели-прозаики: Биобиблиогр. указатель. М., 1968. Т. 5; Озеров В.М. Александр Фадеев. Творческий путь. 3-е изд. М., 1970; Бушмин А.С. Александр Фадеев. Черты творческой индивидуальности. Л., 1971; Заика Ст. О романе А. Фадеева «Последний из удэге». История создания, авторская концепция, стиль. М., 1972; Книпович Е.Ф. Романы А. Фадеева «Разгром» и «Молодая гвардия». 2-е изд. М., 1973; Шешуков С.И. Александр Фадеев. Очерк жизни и творчества. М., 1973; Очерки русской литературы Сибири: В 2 т. Новосибирск, 1982. Т. 2; О судьбе



Александра Фадеева // Вопр. литературы. 1989. № 6; Письмо перед самоубийством (почему покончил с собой Александр Фадеев) // Курилов И., Михайлов М. Тайны специального хранения. О чем рассказали секретные архивы 30–50-х годов. М., 1992.

Е.Н. Прокуркина

**ФАКТОРИЯ.** 1. Торг. контора и поселение европ. купцов в колониальных странах. 2. Торгово-снабженч. и загот. пункт в отдаленных промышл. р-нах. Во 2-й пол. XIX – нач. XX в. под Ф. понималось «известное на территории гос-ва место, предоставленное тому или иному иностранному народу, подданные которого, живущие по своим делам в данном гос-ве и заселяющие это место, пользуются правом управляться и судиться по своим родным законам и обычаям, своими собственными администраторами и судьями». Как правило, Ф. существовали на территории стран, отстававших в полит., правовом и культур. отношении. В условиях существования правовой изолированности таких гос-в Ф. являлись необходимым учреждением, посредством к-рого обеспечивались междунар. торгово-экон. связи.

По мере формирования капиталистич. отношений и вовлечения в междунар. товарообмен гос-в Азии и Африки в XIX в. Ф. стали отмирать. Но и в этот период в ряде азиат. гос-в консульские учреждения, пользуясь правами уголов. и гражд. юрисдикции, способствовали сохранению положения и статуса Ф. Рос. Ф. во 2-й пол. XIX – нач. XX в. существовали на тер. Внеш. Монголии и в Урянхайском кр.

До сер. XIX в. рус. Ф. в Монголии не было, т. к. русским запрещалось посещать ее, а все торг. контакты в соотв. с Кяхтинским договором осуществлялись в Кяхте и Старом Цурухайтуе. В 1820–30-х гг. на юж. границе Томской губ. в Горн. Алтае бийскими торговцами была основана Ф. Кош-Агач, к-рая впоследствии превратилась в поселок, ставший важным транзит. пунктом в русско-монг. торговле. В 1857 минусин. купец М.Ф. Веселков устроил склады товаров на р. Иджим в Урянхайском кр., затем на реках Уюк и Хемчик. В 1860-х гг. русские Ф. появились на р. Улегем, в устье р. Туран. В долине р. Хемчик устроил Ф. минусин. купец М.И. Бяков. В 1870-х гг. в Урянхайском кр. основаны Ф. Г.П. Сафьянова, Р.В. Вавилина, Ф.М. Медведева и др., а также появился ряд Ф. на реках Ус, Кан-Тигир, Таловка, Золотая и у Большого порога Енисея. В 1908 здесь насчитывалось до 80 рус. Ф. Нек-рые из них впоследствии превращались в заимки и поселки, где их жители, помимо торговли, занимались земледелием, скот-вом, добычей соли, строили небольшие перерабат. предприятия. Купец Бяков в своей Ф. имел водяную мельницу, кожев. з-д, занимался изготовлением слив. масла. Кяхтин. купец И.И. Корнаков в Ф., основанной в 1897 в хошуне Намсаран-гуна на р. Иро, выращивал пшеницу, заготавливал лес, разводил скот, вел обшир. торговлю с мест. населением. В нач. XX в. эта Ф. превратилась в дер. Корнаковку. Ряд Ф. и заимок в Урянхайском кр. основал минусин. купец Г.П. Сафьянов, к-рый занимался земледелием, торговлей, заготовкой леса. В 1890-х гг. он построил конный з-д, где содержалось до 1 тыс. высокопородистых лошадей, кожев. з-д, водяную мельницу.

Большое кол-во рус. Ф. во 2-й пол. XIX в. появилось в сев.-зап. Монголии. Причинами этого послужили отсутствие в регионе консульских учреждений и запрет рус. подданным основывать постоянные поселения. Первые Ф. открыли в 1860-х гг. бийские купцы И.П. Котельников, Г.Г. Бодунов и бр. Гилевы в Кобдо и Улясугае; затем рус. Ф. стали появляться в монг. хошунах. Большинство Ф. действовали только в летние месяцы и осуществляли сезон. закупку пушнины, скота, а с кон.

1880-х гг. — овечьей и верблюжьей шерсти. Одновр. с этим Ф. снабжали мест. население текстил., желез. и др. изделиями. Как правило, товарообмен носил натур. хар-р, только в сер. 1890-х гг. при скупке монг. сырья стали использоваться серебро и налич. деньги. В 1888 в Кобдо и Кобдинском окр. насчитывалось 13 рус. Ф., в Улясуйтайском окр. — 23 Ф. В 1897 в сев.-зап. Монголии действовало свыше 70 Ф. В 1912 в сев.-зап. Монголии и Урянхайском кр. насчитывалось 245 рус. Ф.

Лит.: Брокгауз Ф.А., Ефрон И.А. Энциклопедический словарь. СПб., 1902. Т. 69; Боголепов М.И., Соболев М.Н. Очерки русско-монгольской торговли. Томск, 1911; Майский. Современная Монголия. Иркутск, 1921; Грумм-Гржимайло Г.Е. Западная Монголия и Урянхайский край. Л., 1930. Т. 3, вып. 2; Дулов В.И. Социально-экономическая история Тувы (XIX — начало XX в.). М., 1956; Старцев А.В. Русская торговля в Монголии (вторая половина XIX — начало XX в.). Барнаул, 2003.

А.В. Старцев

**ФАКТОРОВИЧ Натан Григорьевич** (30 июня 1909, Одесса — 23 нояб. 1967, Новосибирск), дирижер, педагог. Окончил Киевскую консерваторию (1928—31, фак-ты оперно-симф. дирижирования, композиторский). С 1931 дирижер в Москве, *Иркутске*, в годы *Великой Отечественной войны* — в Челябинске. В 1950—52 — рук. оркестра радиокомитета в *Новосибирске*, гл. дирижер Саратовской филармонии (1953—64). С 1960 — дирижер *Новосибирского гос. театра оперы и балета* (по совмест.). Преподавал в *Новосибирской гос. консерватории* (1950—52, 1964—67), доцент (1967). 1-й исполнитель ряда симф. произведений сов. композиторов. Дирижер-постановщик опер «Руслан и Людмила» М. Глинки (1951), «Проданная невеста» Б. Сметаны (1951), «Майская ночь» Н. Римского-Корсакова (1952), «Ромео и Джульетта» Ш. Гуно (1953), «Октябрь» В. Мурадели (1964); балетов «Красный мак» Р. Глиэра (1950), «Берег счастья» А. Спадавеккиа (1952), «Болеро» на муз. М. Равеля (1965). Засл. деятель искусств РСФСР (1960).

Лит.: Музыкальный энциклопедический словарь. М., 1991; Ромм В.В. Большой театр Сибири. Новосибирск, 1997; *Новосибирск*: Энциклопедия. Новосибирск, 2003.

Т.Г. Гиневиц, Т.А. Сибирцева

**ФАЛЬК Иоганн-Петер** (Falk Iogan-Peter) (1727, Швеция — 1774, Казань), швед, естествоиспытатель, д-р медицины, акад. Имп. АН, дир. Ботанического сада АН. Окончил Упсальский ун-т. По рекомендации К. Линнея приглашен в Россию. В 1768—74 участвовал в акад. экспедиции П.С. Палласа для изучения естеств.-ист. и этногр. состояния Сибири, вкл. Алтай. Посетил *Барнаул*, *Колывань*, *Змеиногорск*, *Кузнецк*, *Томск*, предпринял поездку по рекам Чарыш и Алей для сбора образцов флоры. Обобщил данные о состоянии *Колывано-Воскресенских (Алтайских) з-дов* в 1770. Во время путешествия по Волге, Казахстану, Сибири, Кавказу собрал богатейшие материалы, к-рые после его смерти были систематизированы И.Г. Георги и Э. Лаксманом и опубли. (на нем. яз.) с рисунками и картами, выполненными ученым (1785—86). Труды Ф. содержат ценную информацию о с. х., пром-ти, нас. пунктах, быте народов Сибири, ее природе. Подробно Ф. описывает Барнаул, его историю, облик, сереброплавил., стекло. з-ды, плотину, машину И.И. Ползунова.

Соч.: Записки путешествия академика Фалька / Пер. с нем. П. Петрова. Прим. И.И. Георги. СПб., 1824—1825.

Лит.: Пекарский П.П. История Академии наук в Петербурге. СПб., 1873. Т. 2; *Барнаул*: Энциклопедия. Барнаул, 2000.

В.А. Скубневский, В.Н. Шайдуров

**ФЕВРАЛЬСКАЯ БУРЖУАЗНО-ДЕМОКРАТИЧЕСКАЯ РЕВОЛЮЦИЯ**, см. *Революционный процесс 1917 года*.

**ФЕДЕРАЛЬНЫЙ ОКРУГ**, структур. единица адм.-тер. деления РФ. Созданы Указом През. РФ от 13 мая 2000 «О полномочном представителе Президента РФ в федеральном округе», в соотв. с к-рым территория страны была разделена на 7 Ф. о. Вост. регионы России объединены в 3 Ф. о.: *Уральский*, *Сибирский* и *Дальневосточный*. Рук-во округов осуществляют полномочные представители През. РФ, обеспечивающие реализацию конституц. полномочий главы гос-ва. Полпред имеет аппарат, включающий его заместителей и окр. инспекцию Гл. контрольного упр-ния Президента РФ, организующих контроль над исполнением федер. законов, подзакон. актов Президента и Пр-ва РФ. Для обеспечения взаимодействия ветвей гос. власти на федер. и регион. уровне в округах действуют советы при полномочном представителе През. РФ.

Р.Е. Романов

**ФЕДОРОВИЧ Флорин Флорианович** (1877 — 28 нояб. 1928, Оренбург), участник рев. движения и полит. деятель. Образование высш. Проф. революционер, чл. *партии социалистов-революционеров* (с 1902) и ее ЦК (с кон. 1917). В 1902—07 занимался рев. работой в Пензе и Тамбове. В 1907 арестован, в 1909 сослан на *каторгу*. С лета 1914 находился на поселении в Усть-Кутской вол. Киренского у. *Иркутской губ.* После Февр. революции освобожден по амнистии. С 14 мая по сент. 1917 исполнял функции пензенского губ. комиссара Всероссийского Временного пр-ва. Депутат Всерос. Учредит. собрания. С лета 1918 руководил борьбой ряда парт. комитетов Поволжья против сов. власти. В сент. вошел в состав Самарского Комуча, участвовал в работе *Уфимского государственного совещания*. После омского гв. переворота 18—19 нояб. 1918 арестован и содержался в Омской обл. тюрьме, откуда в нач. 1919 бежал. В 1919 состоял членом Сиб. краевого комитета партии эсеров. В сер. нояб. 1919 вошел в состав *Политцентра*, под рук-вом к-рого было подготовлено и осуществлено свержение колчак. власти на большей части тер. Вост. Сибири. С 5 по 21 янв. 1920 — пред. Политцентра.

Летом 1920 переехал в Москву, где был арестован. Проходил в кач-ве обвиняемого на процессе 1922 по делу правых эсеров, осужден на 10 лет лишения свободы. С сер. 1920-х гг. находился в ссылке в Оренбурге.

Лит.: *Политические партии России* (конец XIX — первая треть XX века): Энциклопедия. М., 1996.

В.И. Шишкин

**ФЕЛЬДГУН Георгий Гарьевич** (10 февр. 1922, Таллин — 19 дек. 2006, Новосибирск), скрипач, педагог, д-р искусствоведения (1995). В 1941 окончил Одесскую муз. школу по клас-су проф. П.С. Столярского. С нач. Великой Отечественной войны ушел на фронт добровольцем. В 1940-х гг. подвергся необосн. репрессиям, реабилитирован. В 1958 окончил оркестр. фак-т Ташкентской консерватории по классу скрипки. С 1960 преподавал в Новосибирском муз. училище, с 1962 — в *Новосибирской гос. консерватории*, проф. каф. струн. инструментов (1992). Воспитал более 100 музыкантов — солистов, ансамблистов, оркестр. музыкантов, преподавателей высш. и ср. учеб. заведений. Изв. специалист в области истории смьбчково искусства, выступал с лекциями в учеб. заведениях России, Чехословакии, Германии.



Награды: орден Отечественной войны II ст., медали.

Соч.: История зарубежного скрипичного искусства (XVII–XVIII вв.). Новосибирск, 1983; Чешский квартет в процессе развития европейской музыки (XVII–XVIII вв.). Новосибирск, 1993; Записки лагерного музыканта. Новосибирск, 1998; История западноевропейского смычкового квартета (от истоков до начала XIX века): Учеб. пособие. Новосибирск, 2000.

Лит.: *Сорокер Я.Л.* Российские музыканты-евреи. Иерусалим, 1992; *Робинсон Б.В.* Патриарх. Георгий Гаревич Фельдгун // Сиб. муз. альманах, 2002. Новосибирск, 2004.

Б.А. Шиндин

**ФЕРМЕРСТВО НА РУБЕЖЕ XX–XXI вв.** Фермер — предприниматель в *сельском хозяйстве*, владелец с.-х. предприятия. Первым примером развития фермер. хоз-в в Сибири обычно считаются *хутора* нач. XX в. Возрождение фермерства связано с Законом РСФСР от 22 нояб. 1990 «О крестьянском (фермерском) хозяйстве». Его принятие было продиктовано стремлением осуществить рыноч. преобразования с. х. При этом использовался опыт развитых капиталистич. стран, где осн. поставщиком с.-х. продукции являются фермеры. Фермер. хоз-ва уже в момент их возникновения исключались из существующей в России вертикали упр-ния аграр. сферы, начиная от Мин-ва с. х. и кончая райсельхозуправлениями.

Фактическое образование фермер. хоз-в совпало по времени с реорганизацией *колхозов* и *совхозов* и созданием вместо них новых орг.-правовых форм (акцион. об-в, с.-х. кооперативов и т. п.), с бесплат. разделом всей земли на доли, а всего имущества — на пай между работниками предприятия, в колхозах — между его членами. Это создало правовую основу для появления фермер. хоз-в. Было установлено, что каждый владелец земель. доли и имущества. пая мог беспрепятственно выйти из совхоза, колхоза с получением «натур», т. е. опред. уч-ка земли и имущества в виде техники, скота и др.

В нач. период фермер. движение приобрело хар-на настоящего бума. В стране лишь за 1992 зарегистрировали 134 тыс. фермеров. К нач. 1994 их общее число в России достигло 270 тыс. Стимулами для образования фермер. хоз-в служили льгот. налогообложение и дешевые кредиты на приобретение техники. Бурный рост Ф. характерен и для Сибири. Но бум быстро прошел. Увеличение кол-ва фермеров прекратилось, а в нек-рых регионах произошло их сокращение. В нач. 1990-х гг. в *Новосибирской обл.* насчитывалось ок. 5,5 тыс. фермер. хоз-в, к 2005 их осталось 3,9 тыс. В *Сибирском федеральном окр.* (СФО) на нач. 2004 было ок. 32 тыс. фермеров (12% от общего числа в РФ).

Но снижение кол-ва фермер. хоз-в не является показателем кризиса движения. Более точно характеризуют ситуацию показатели землеобеспечения — общая площ. земель. угодий и ср. размер на хоз-во. А они непрерывно растут. В 2003 в РФ на 1 фермер. хоз-во приходилось в ср. 69 га земли, в СФО — 115 га. Лидирует по этому показателю *Алтайский кр.* — 218 га, затем следуют Респ. *Алтай* — 198 га, *Омская* и *Читинская обл.* — по 136 га. Наименьшие ср. размеры земель. уч-ков в *Иркутской обл.* — 47 га, в *Томской обл.* — 50 га, в *Красноярском кр.* — 61 га. Среди фермеров отмечается сильная дифференциация по размеру предоставленных им земель. уч-ков. При этом с годами она увеличивается. В Новосибирской обл. в 2000 доля хоз-в с уч-ками до 20 га равнялась 22%, св. 100 га — 22,1, в 2005 соотв. 23,3 и 28,8%.

Наиболее привлекательная для сиб. фермеров отрасль — зерновое произв-во. Предпринимательство с др. специализацией, скорее, исключение. В произв-ве зерна фермер. сектор набирает все большую силу. Его доля в 1995 в Зап. Сибири составляла 7%, в Вост. Сибири —

3, на Д. Востоке — 10; в 2003 в СФО — 18% (в т. ч. в Алтайском кр. — 19, в Омской и Новосибирской обл. — 27 и 12%), *Дальневосточном федеральном окр.* — 15%. Фермеры стали одними из осн. производителей зерна в регионе.

Лит.: *Смирнов В.Д.* Фермерство в России. Что это такое. Новосибирск, 2003.

В.Д. Смирнов

**ФЕРСМАН Александр Евгеньевич** (27 окт. 1883, С.-Петербург — 20 мая 1945, Сочи), ученый-геохимик и минералог, организатор науки, акад. (1919). В 1919–30 — дир. Минералогического музея АН, в 1922–26 — дир. Радиевого ин-та АН СССР. В 1924–27 — акад.-секр. Отд-ния физ.-матем. наук АН СССР, в 1927–29 — вице-през., в 1929–45 — чл. Президиума АН СССР. Дир. Кольской геол. базы АН СССР (1930–45), Ин-та кристаллографии, минералогии и геохимии (1930–39) и Ин-та геологических наук АН СССР (1942–45). С 1932 по 1937 — пред. Президиума *Уральского филиала АН СССР*. Один из основоположников геохимии, применял геохим. методы при поисках месторождений полез. ископаемых. Открыл 1-е в СССР круп. месторождение апатитов (1926). Был в числе инициаторов создания сети *филиалов АН СССР на востоке России*. Лауреат премии им. В.И. Ленина (1929), Сталинской премии (1942). Именем Ф. названы минералы ферсмит и ферсманит.

Награды: орден Трудового Красного Знамени.

Соч.: Избранные труды. М., 1952–1962. Т. 1–7.

Лит.: *Александр Евгеньевич Ферсман*. М., 1964; *Перельман А.И.* Александр Евгеньевич Ферсман (1883–1945). М., 1983.

Н.В. Мельникова

**ФЁДОР КУЗЬМИЧ** (? — 20 янв. 1864, Томск), прав. старец (пам. 20 янв., 10 июня — в Соборе Сиб. святых). 1-е докум. известие о старце относится к 4 сент. 1836, когда он был задержан по пути в Сибирь в Кленовской вол. Красноуфимского у. Пермской губ. и, как бродяга, «не помнящий своего происхождения», подвергнут наказанию 20 ударами плетей. 3 окт. 1836 Красноуфимский уезд. суд определил Ф. К. в *ссылку* в Сибирь. В *Томске* местной Экспедицией о ссыльных он определен на поселение в дер. Зерцалы Боготольской вол. *Томской губ.* По прибытии туда 26 марта 1837 переведен на Краснореченский винокур. з-д, где прожил ок. 5 лет. В 1842 переселился в станицу Белоярскую близ с. Краснореченского. Тогда и возникла легенда о том, что он является имп. Александром I, отказавшимся от престола по благословию Серафима Саровского и принявшим вид странника по совету и благословию митрополита Московского Филарета (Дроздова). Прожив неск. месяцев в Белоярской, старец вернулся в Зерцалы, поселился в келье, перестроенной из ста-





рого овечьего хлева. Там прожил ок. 10 лет, в летние месяцы удаляясь в тайгу или нанимаясь на зол. прииски в кач-ве рабочего-старателя. Посетивший в нояб. 1852 Ф. К. томский купец и золотопромышленник С. Ф. Хромов пригласил его в Томск, где в своей усадьбе устроил для него зимнюю келью, а в загород. заимке Хромовке — летнюю. 31 окт. 1858 старец пришел в Томск. Скончался 20 янв. 1864. Отпевание его состоялось в Казанской церкви Богородице-Алексиевского мон-ря. Погребен на монастыр. кладбище. В 1891 могилу старца посетил пребывавший в Томске наследник рос. престола, будущий имп. Николай II. В 1904 над склепом старца построена камен. часовня по проекту арх. В. Ф. Оржешко.

К личности старца Ф. К. обращались в своих соч. рус. богословы и церк. историки: епископ Томский Петр (Екатериновский), епископ Барнаульский Мелетий (Забаровский), обер-прокурор Свят. Синода К. П. Победоносцев, философы Н. А. Бердяев, Н. О. Лосский, историки Н. К. Шильдер, А. Е. Пресняков, вел. кн. Николай Михайлович, кн. В. В. Барятинский, барон П. Н. Врангель, писатели В. Г. Короленко, Л. Н. Толстой, Д. С. Мережковский, Д. Л. Андреев и др.

В лике Сибирских святых прославлен 10 июня 1984. Мощи святого обретенны 5 июля 1995. 2 февр. 1996 рака с мощами установлена в Казанской церкви Томского Богородице-Алексиевского мон-ря.

Лит.: Громыко М. М. Святой праведный старец Федор Кузьмич Томский — Александр I Благословенный. М., 2007.

Г. В. Скворцов

**ФЁДОРОВ Иннокентий Васильевич** (псевд. Омуплевский) (26 нояб. 1836, Петропавловский порт, Камчатка — 26 дек. 1883, С.-Петербург), поэт, прозаик, публицист. Род. в семье исправника. После окончания гимназии в Иркутске учился на юр. фак-те Петербургского ун-та. Служил чиновником в Витебске, затем странствовал по России, жил в С.-Петербурге. Сочувствовал идеям Н. Г. Чернышевского, был близок к рев.-демокр. направлению рус. лит. 1860-х гг. Как публицист активно сотрудничал в «Восточном обозрении» Н. М. Ядринцева и др. соц.-демокр. изданиях. Был арестован (1874), находился в заключении в Петропавловской крепости, в Литовском замке, что существенно сказалось на его здоровье. После освобождения жил в Иркутске, С.-Петербурге. Послед. годы жизни провел в бедности.

Наиболее значительн роман «Шаг за шагом» (1870), написанный под влиянием худ.-утопич. программы Н. Г. Чернышевского и запрещенный цензурой (тираж дважды уничтожался). В романе изображена рус. действительность после отмены крепост. права, ставится проблема поиска новых путей развития России. Сиб. тема присутствует в прозе и поэзии Ф.: первый рассказ Ф. — «Сибирячка» (1862); в стихотворении «Сибирские мотивы» Сибирь изображена как страна изгнания, но в то же время воспеваеся ее суровая природа, сила и мужество сибиряков.

Соч.: Собрание сочинений: В 2 т. Иркутск, 1936; Шаг за шагом (Б-ка сиб. романа). Новосибирск, 1960.

Лит.: Очерки русской литературы Сибири. Новосибирск, 1982. Т. 1; Оскоцкий В. Д. За правое, честное дело // И. В. Федоров-Омулевский. Проза и публицистика. М., 1986.

А. В. Горшенин

**ФЁДОРОВСКИЙ Петр Федорович** (2 февр. 1864, ок. Елизаветграда Херсонской губ. — окт. 1944, Харбин), архитектор. Окончил Высшее худ. училище при Имп. Академии художеств в С.-Петербурге (мастерская

арх. Л. Н. Бенуа; 1895). Направлен в Томск на должность мл. архитектора строит. отд-ния губ. упр-ния, в к-рой состоял с февр. 1895 по апр. 1896. Томский гор. архитектор (май 1896 — апр. 1903; янв. 1913 — июль 1916). В 1903–05 и. о. архитектора Западно-Сибирского учеб. окр. и Томского ун-та. С 1905 — гор. архитектор и архитектор женского ин-та имп. Марии Федоровны в Тамбове. В Ниж. Новгороде служил ст. помощником акад. архитектуры В. А. Покровского (до 1912). На турец. фронте — в составе 9-й кавказ. инж.-строит. дружины (1916–17). В окт. 1922 эмигрировал в Китай. Архитектор при упр-нии Южно-Маньчжурской ж. д. (до 1926). Преподавал в Томском технологическом ин-те (1900–05, 1914–15), в техн. училище в Барнауле (1917–18), в гос. политехническом ин-те во Владивостоке (1918–22); в Харбинском политехническом ин-те (проф., зав. каф. архитектуры), в Северо-Маньчжурском политехническом ин-те и Ин-те Св. Владимира (с 1926). Проектировал и построил в Томске корпус Мариинской жен. гимназии (1896–97), здание церк.-приход. школы при Никольской церкви (проект 1900), камен. корпус лавок на площ. у Базарного моста (проект 1902), гор. училищный дом в память Н. В. Гоголя (1902–04), Сретенскую правосл. церковь (1903–07), кубники Е. Н. Морозовой (проект 1913) и дом жилой общества И. И. Смирнова (1914–16), здания Загорного училища (1913–14), Заисточного училища (1914–15), губ. с.-х. музея (проект 1915); корпус дет. больницы им. П. и А. Михайловых (1915–16) и др.

Лит.: Залесов В. Г. Архитекторы Томска (XIX — начало XX века). Томск, 2004.

А. Г. Туманик

**ФЁДОРОВСКОЕ ЗОЛОТОПРОМЫШЛЕННОЕ АКЦИОНЕРНОЕ ОБЩЕСТВО**, предприятие по добыче золота, открытое в 1905 в Енисейской губ. с первонач. капиталом в 1 млн руб. Учредитель — горнопромышленник Ф. М. фон Крузе. Контрольный пакет акций и рук-во правлением получили графы В. А. Гендриков (пред.) и В. В. Гудович, Ф. М. Крузе, кн. А. М. Масальский, барон А. А. Фитингоф-Шелль. Ажания об-ва оплатили прииски тов-ва «Литвин и Терсков» и драги Невьянского з-да. В 1906 об-во арендовало 103 прииска тов-ва В. И. Базилевского и В. А. Ратькова-Рожнова за 300 тыс. руб. и построило 4 драги за 420 тыс. руб. Капитал об-ва возрос до 2 млн руб., ему принадлежали 15 драг, 177 приисков площ. 10 тыс. дес., имущество оценивалось в 1 472 625 руб. Займы на расширение деяти дали Госбанк, Кабинет, частн. банки. В 1911 долги Невьянских з-дов Гендриковых и Гудовичей составили 7,4 млн руб., вкл. долг Федоровского об-ва (1,1 млн руб.). В 1911 учреждены администрации по делам Гендриковых и Гудовичей и Федоровского об-ва. Производств. и коммерч. деяти об-ва под патронажем Госбанка в дальнейшем дала блестящие результаты. В 1905 добыто 3, в 1910/11 — 37, в 1914/15 — 60 пуд. золота. С 1912 по 1916 получено свыше 1 млн руб. чистой прибыли. В 1917 общий долг составил 3,3 млн руб., об-ву принадлежали 206 приисковых отводов.

Лит.: Рабинович Г. Х. Крупная буржуазия и монополистический капитал в экономике Сибири конца XIX — начала XX в. Томск, 1975.

В. П. Зиновьев

**ФИЗИКО-МАТЕМАТИЧЕСКАЯ ШКОЛА (ФМШ)** при Новосибирском гос. ун-те (НГУ). Ныне — Специализированный учебно-научный центр (СУНЦ) физико-матем. и химико-биол. профиля им. акад. М. А. Лаврентьева НГУ. Специализир. ср. учеб. заведение-интернат. ФМШ образована в янв. 1963 и являлась 1-й школой такого типа в СССР. Лишь в авг. 1963 орг-ция в порядке эксперимента специализир. школ при Московском, Ле-

нинградском, Новосибирском и Киевском ун-тах была признана целесообразной на общегос. уровне. Расположена в *новосибирском Академгородке*. В 1964 ФМШ передана в ведение Мин-ва просвещения при сохранении метод. рук-ва учеб. процессом со стороны НГУ. В 1980 школе присвоено имя акад. М.А. Лаврентьева. В 1988 преобразована в СУНЦ, к-рый вошел в НГУ в кач-ве особого структур. подразделения.

Инициатива создания ФМШ принадлежит основателю Сибирского отд-ния АН СССР (ныне – *Сибирское отделение РАН*) акад. М.А. Лаврентьеву – школа рассматривалась как первичное звено многоуровневой системы подготовки высококвалифицир. науч. кадров в СО АН. Большую роль в орг-ции ФМШ сыграли академики С.Л. Соболев, С.Т. Беляев, Г.И. Будкер, Л.В. Канторович, члены-корреспонденты АН СССР А.А. Ляпунов (1-й пред. ученого совета ФМШ), Д.В. Ширков и др. Первый набор в 9-е и 10-е классы стационара ФМШ (116 чел.) осуществлен из числа выпускников Летней физ.-матем. школы, работавшей в новосиб. Академгородке в июле – авг. 1962, ставших победителями Всесибирской олимпиады школьников. В дальнейшем проведение олимпиад школьников как способа отбора талант. молодежи для обучения в ФМШ распространилось на обширную тер. Урала, Сибири, Д. Востока и Ср. Азии и стало одной из наиболее известных в стране традиций новосиб. Академгородка.

ФМШ быстро вышла на лидирующие позиции в СССР в области эксперимент. учеб.-метод. работы. По предложению М.А. Лаврентьева разработаны спец. учеб. планы и автор. программы, позволившие сочетать общеобразоват. подготовку с ярко выраженным физ.-матем. и углублен. хим.-биол. уклоном, подготовлены ориг. учеб. пособия. Постановка учеб. процесса макс. приближалась к вузов. и включала в себя лекции, семинары, лаборатор. работы и спецкурсы, а также практич. занятия в лабораториях НИИ *Новосибирского научного центра*. Совершенствование учеб. программ обеспечивалось курированием ФМШ со стороны базовых кафедр НГУ. В школе преподавали ведущие ученые СО АН СССР. В состав ученого совета ФМШ, к-рый, как правило, возглавляет ректор университета, входили специалисты из институтов СО АН СССР и НГУ. Первый выпуск ФМШ состоялся в июне 1964 – все 92 выпускника выдержали экзамены и были приняты в НГУ. С нач. 1970-х гг. при ФМШ действует одна из крупнейших в стране заочная физ.-матем. школа, кол-во учеников к-рой в отд. годы доходило до 1,5 тыс. чел.

После преобразования ФМШ в СУНЦ НГУ перед ним были поставлены задачи: отбор молодежи, проявляющей способности в области математики, физики, химии и биологии, развитие специализир. образования на основе сочетания общеобразоват. подготовки с углублен. и дифференцир. обучением и всесторон. развитием способностей, проведение науч. исслед-ий в области специализир. образования, создание учебников и учеб. пособий. В СУНЦ образованы собств. кафедры математики, физики, естеств. наук, гуманитар. дисциплин, к к-рым в 1990-е гг. добавились кафедры информатики, химии, иностр. языков, физ. и спец. подготовки, определяющие ныне внутр. структуру учеб.-науч. центра. С нач. 1990-х гг. в СУНЦ формируются специализир. хим.-биол. классы. Для координации науч. работы в 1996 создана Научно-исследовательская лаборатория СУНЦ. С 1986 осуществляется обмен школьниками с Академией Филлипса (Андовер, США).

К 2005 препод. корпус СУНЦ НГУ превысил 200 чел., среди них ок. 20 докт. и 70 канд. наук. Ежегод. выпуск – 300–320 чел. СУНЦ НГУ осуществляет образоват. деят-ть по программам ср. (полного) общего

образования, что позволяет его выпускникам получать аттестаты зрелости гос. образца. За период существования ФМШ (СУНЦ) ее окончило более 10 тыс. чел., свыше 70% из них поступило в НГУ, остальные – в др. вузы страны. Мн. НИИ *Новосибирска* и др. науч. центров СО РАН физ.-матем. и естеств.-науч. профиля в значит. степени укомплектованы выпускниками ФМШ.

Важнейшим итогом деят-ти ФМШ (СУНЦ) является утверждение идеи альтернативности образования и места специализир. школ в отеч. образоват. системе. ФМШ послужила основой для разработки организац. и учеб.-метод. концепций специализир. ср. образования физ.-матем. и естеств.-науч. профиля. Под непосредств. влиянием ФМШ возникла сеть подобных учеб. заведений в др. регионах России, в т. ч. при новых сиб. университетах, созданных под непосредств. влиянием СО РАН и НГУ. Одной из последних инициатив такого рода стало формирование Югорской ФМШ в *Ханты-Мансийске*, 1-й выпуск к-рой состоялся в 2004.

Н.Н. Аблажей, Е.Г. Водичев

**ФИК Генрих, фон** (Fick, von Heinrich) (1679, Гамбург, Германия – 1750 или 1751), гос. деятель, действит. стат. советник (1726), вице-през. Коммерц-коллегии (1726). В России служил с дек. 1715. Один из разработчиков реформ гос. упр-ния (1717–22). В 1730 помогал Д.М. Голицыну в составлении планов ограничения самодержавия, за что 25 янв. 1732 был сослан в Сибирь. Содержался в Жиганском и Верхневилейском острогах (*Якутия*). Помилрован в 1741, с 1743 по заказу пр-ва составлял справки по законодат-ву, мореплаванню, экономике, финансам, юстиции зарубеж. стран. В 1744 подал «Всеподданнейшее предложение и известие...» о положении народов Сев.-Вост. Сибири, ставшее важным источником по этнографии *якутов* и тунгусов 1-й пол. XVIII в.

Лит.: *Русский биографический словарь*. СПб., 1901. Т. 21; *Cederberg A.R.* Heinrich Fick. Ein Beitrag zur Russischen Geschichte des XVIII. Jahrhunderts // Acta et Comentationes Universitatis Tartuensis. Tartu-Dorpat, 1930. Bd. 17; *Сафронов Ф.Г.* Ссылка в Восточную Сибирь в первой половине XVIII в. // Ссылка и каторга в Сибири (XVIII – начало XX в.). Новосибирск, 1975; *Он же.* Записки Генриха Фика о якутах и тунгусах первой половины XVIII в. // Источниковедение и археография Сибири. Новосибирск, 1977.

А.С. Зуев

**ФИЛАРЕТ**, в схиме Феодосий (Амфитеатров Федор Георгиевич) (17 апр. 1779, с. Высокое Кромского у. Орловской губ. – 21 дек. 1857, Киев), митрополит Киевский, выдающийся церк. деятель, ученый-богослов, свт. (пам. 10 июня – в Соборе Сиб. святых). Сын священника. Образов.: Севская духовная семинария. По ее окончании в 1797 оставлен на должности преподавателя поэзии и греч. яз. В 1798 пострижен в монашество с именем Филарет. С 1798 – иеродиакон, с 1799 – иеромонах. В 1802 в сане игумена назначен ректором Севской духовной семинарии и настоятелем Севского мон-ря Орловской епархии. С 1804 – архимандрит и ректор Оренбургской духовной семинарии. С 1805 – настоятель Уфимского Успенского мон-ря. Вследствие несправедливых гонений в 1810 переведен в *Тобольск*. На новом месте служения, кроме должности ректора Тобольской духовной семинарии, и. о. благочинного монастырей *Тобольской епархии*, являлся настоятелем Тобольского Знаменского мон-ря, чл. консистории, читал курс философии в семинарии. За 3 года его усиленный набор учащихся увеличился до 711 чел. С 1813 архим. Ф. – настоятель Иосифо-Волоколамского мон-ря Московской епархии. С 1814 – инспектор Петербургской духовной академии, удостоившей его уч. степени д-ра богословия; тогда же переведен инспектором в Московскую духовную академию, с 1815 – ее ректор.

Одновр. читал там лекции по догматич. богословию. С 1819 — епископ Калужский и Боровский. 12 янв. 1825 еп. Ф. переведен на Рязанскую кафедру, где 22 авг. 1826 возведен в сан архиепископа и назначен чл. Комиссии духов. училищ. С 20 февр. 1828 — архиепископ Казанский и Симбирский (с 10 февр. 1832 именовался Казанским и Свияжским). По указанию архиеп. Ф. начались переводы церк. книг на чуваш., остяц., татар. и др. яз. 18 апр. 1837 назначен митрополитом Киевским и Галицким. На Киевской кафедре святитель пробыв до самой своей кончины, тайно приняв 13 авг. 1841 постриг в великую схиму с именем Феодосий.

Свт. Ф. был известен не только в России. Он вел переписку с Иерусалимским, Константинопольским, Александрийским и Дамасским патриархами. В разное время избирался действит. и почет. чл. АН по отд-нию рус. яз. и словесности, а также действит. или почет. членом Киевской, С.-Петербургской, Московской, Казанской духовных академий, Киевского, Московского и Казанского ун-тов и др. науч., просвет. и благотворит. учреждений. За заслуги перед Церковью и Отечеством 26 марта 1839 пожалован орденом Св. апостола Андрея Первозванного; в 1856 имп. Александр II вручил ему бриллиантовые знаки к ордену.

Погребен согласно завещанию в надпещерной церкви Воздвижения Креста Господня. Мощи его обретенны в 1994 и перенесены в дальние пещеры Киево-Печерской лавры. К лику Сибирских святых причислен 10 июня 1984.

О.А.Павлова

**ФИЛАРМОНИИ Сибири.** Филармония (от греч. *phileō* люблю + *harmonia* гармония), об-во или учреждение, занимающееся орг-цией концертов и пропагандой искусства. Ф. в СССР — гос. орг-ция, пропагандирующая музыку и др. виды искусства (танец, худ. чтение и т. п.). 1-е Ф. организованы в Петрограде (1921) и Москве (1922). В 1930-е гг. в стране начинает формироваться сеть концерт.-эстрад. бюро (КЭБ) и Ф. К нач. 1980-х гг. в СССР действовало 138 Ф. (респ., кр. и обл., гор.).

В сиб. городах в 1930-е гг. открылись КЭБ в *Барнауле* (1934), *Омске* (1935), *Новосибирске* (1936), *Красноярске* (1937), *Чите* (1938), *Якутске* (1940). Тогда же созданы 1-е Ф. — в Новосибирске (1937), *Улан-Удэ* (1938), *Иркутске* (1939), *Омске* (1940). Ф. и КЭБ стали осн. организаторами концерт. жизни, при них создавались концерт. бригады, работали лектории. Эвакуация в Сибирь значит. творч. сил из европ. части страны в годы *Великой Отечественной войны* обогатила музык. жизнь региона. В Новосибирске была размещена Ленингр. Ф. (дир. А. Пономарев, худ. рук. *И.И. Соллертинский*) с симф. оркестром (гл. дирижер Е.А. Мравинский), концерт. бюро (дир. Б. Савин, худ. рук. Ю. Вайнкоп), Квартетом им А. Глазунова, солистами, концертмейстерами. Кроме симф. и камер. концертов в Новосибирске, состоялись поездки концерт. бригад и симф. оркестра в др. города Сибири, Ср. Азии. Концерт. сезон начинался в окт. и заканчивался в июле. За 3 «сибирских» сезона оркестр дал 538 концертов, к-рые посетило более 400 тыс. чел. Концерт. бюро Ф. организовало 5 220 концертов (более 2 млн слушателей). В симф. концертах прозвучало более 1,5 тыс. произведений — симфонии, симф. поэмы, увертюры, оперные арии, сцены из опер и т. д. Исполнялись произведения Чайковского, Глазунова, Скрябина, Бородина, Танеева, Калининкова, Гайдна, Моцарта, Беховена, Шумана, Берлиоза, Брамса, Малера, Брукнера, Шостаковича, Прокофьева, Мясковского, Свиридова и т. д.

В годы войны продолжали работать Ф. в Иркутске, Омске и др. Новосиб. Ф. была закрыта (восстановлена

в 1944), часть ее сотрудников и музыкантов симф. оркестра мест. радиокомитета работали в Ленингр. Ф. В 1944 открылась Алтайская краевая, в 1946 — Томская обл. Ф. Начиная с 1950-х гг. Ф. занимают ключевое положение в концерт. жизни Сибири. Открылись новые Ф.: Красноярская краевая (1953), Кемеровская (1954) и Тюменская (1956) областные. В 1960 на базе КЭБ создана Читинская обл. Ф., в 1969 — Ф. в Туве. В 1979 преобразовано в Ф. Якутское КЭБ. Позже открылись Ф. в Хакасии (1989) и Респ. *Алтай* (1993).

При Ф. концентрировались солисты, ансамбли, хоры и оркестры, центры муз.-просвет. работы. В их ведении находилась вся концерт.-гастрол. деят-ть. На базе симф. оркестров Ф. создавались многочисл. камер. оркестры, ансамбли (нек-рые действовали постоянно, иные эпизодически). В 1960—80-е гг. в ряде сиб. городов построены органы — в Новосибирске (1968), Иркутске (1978), Томске и Красноярске (1982), Омске и Кемерове (1983), Барнауле (1984).

В 1970-е гг. в составе Ф. появились вокально-инструм. ансамбли (ВИА), в 1980-е гг. — рок-группы. В кон. 1970-х — нач. 1980-х гг. возникли 1-е «детские Ф.» (Новосибирск, Омск), проводившие регуляр. концерты учащихся муз. школ, лучших дет. коллективов и т. д. Новое музык. направление этнич. музыки (этнорок, этноджаз) формируется в кон. 1980-х — 1990-е гг. в нац. республиках (Тува, Якутия). Возникает мн. рок-фольк-групп, часть из к-рых приобрела впоследствии междунар. известность.

Пережив сложные 1990-е гг., Ф. сохранили свою роль в орг-ции концерт. жизни, сумели найти новые формы и возможности развития. В 2000 появилась Ассоциация директоров концерт. орг-ций России. Затем — ряд регион. объединений концерт. орг-ций Урала, Поволжья, Сибири, Сев. Кавказа, Центр. России. В 2004 создается Союз концерт. орг-ций России. В февр. 2003 12 Ф. Сиб. региона (Новосибирск, Омск, *Томск*, Барнаул, *Кемерово*, Красноярск, Иркутск, Чита, Улан-Удэ, *Абакан*, *Кызыл*, *Горно-Алтайск*) объединились в Ассоциацию концерт. орг-ций Сибири с целью координации деят-ти (см. *Симфонические оркестры Сибири, Хоровое исполнительство в Сибири, Оркестры народных инструментов, Камерно-инструментальное исполнительство*).

Новосибирская обл. гос. филармония открылась в 1937. Осенью 1941 ликвидирована в связи с эвакуацией в Новосибирск Ленингр. Ф. Восстановлена в апр. 1944. К 1960 в штате Ф. — симф. оркестр (1956; см. *Новосибирский акад. симфонический оркестр*), Сиб. народ. хор (1945), струнный квартет, фортепиано, трио, группа солистов-вокалистов, эстрад. сектор. В кон. 1950-х — нач. 1960-х гг. проведены творч. вечера сов. композиторов с участием авторов (А. Хачатурян, Д. Кабалевский, Р. Шедрин и др.). В 1966 состоялась 1-е музык. фестивали «Над широкой Обью» и «Новосибирская осень». В 1971 открыты филиалы Ф. в Карасукском и Барабинском р-нах *Новосибирской обл.* В 1970-е гг., наряду с акад. коллективами, в Ф. работало 8 ВИА, Эстрад. театр миниатюр, Детский эстрад. театр, ансамбль «Частушка» (Г. и А. Заволокины) и др. В 1981 открыл 1-й сезон в Ф. Камер. хор (рук. засл. деятель искусств РСФСР Б. Певзнер, с 1986 — народный артист РФ *И.В. Юдин*). Мн. коллективов возникло в 1990-е гг. — ансамбль солистов «Новосибирская камерата», Концерт. духовой оркестр, струнный «*Filarmónica*»-квартет (рук. народный артист РФ В. Карчагин), ансамбль ранней музыки «*Insula magica*» (рук. засл. артист РФ А. Бурханов), вок. ансамбль под рук-вом засл. артиста РФ П. Шаромова, хоровой ансамбль «Маркелловы голоса» (рук. И. Тюваев), фольклор. ансамбль «Рождество»



(рук. засл. деятель искусств РФ О. Гурина), трио «Исток» и др. В составе Ф. стали работать Камерный оркестр (с 1992), фортепиан. дуэт Г. Пыстин — И. Цыганков, Биг-бэнд *В. Толкачева* (с 1995), «Сибирский дискленд» Б. Балахнина, Рус. акад. оркестр (с 2005, худ. рук. и гл. дирижер народный артист РФ *В.П. Гусев*) и др. В концертах, организованных Новосибир. Ф., участвовали выдающ. отеч. и зарубеж. музыканты — К. Кондрашин, Э. Гилельс, С. Рихтер, Л. Коган, Г. Рождественский, В. Третьяков, И. Безродный, Т. Николаева, Б. Давидович, Ю. Ситковецкий, Н. Гутман, Ю. Башмет, Д. Шафран, В. Спиваков, Н. Петров, Д. Башкиров, Е. Образцова, Е. Нестеренко, А. Шнитке, В. Ашкенази, Т. Зандерлинг, П. Донаху, К. Пендерецкий, Ф. Кемпф и мн. др. Здесь состоялись 1-е выступления А. Бараховского, *В. Репина*, М. Венгерова и др. ныне широко изв. исполнителей. Активно развивается гастрол. деят-ть новосиб. музыкантов. Проводятся разнообраз. фестивали, в т. ч. ежегод. фестиваль «Классика и современность» (с 1983), Междунар. Рождеств. фестиваль искусств (с 1995, раз в 2 года), ежегод. фестиваль рус. музыки «Покровская осень» (с 1999). Состоялся ряд междунар. джаз. фестивалей (с 1989), 7 междунар. фестивалей фортепиан. дуэтов (с 1992), 3 междунар. фестиваля старин. музыки (с 1998), неск. фестивалей гитар. искусства, дет. муз. творчества и т. д. В 2006/07 в составе Новосибир. Ф. ок. 20 творч. коллективов — оркестры (симф., камер., духовой, Русский, Биг-бэнд), камер. хор, 2 фортепиан. дуэта, ансамбли (инструм., вокальный, фольклор., brass-квинтет и т. д.), детско-юнош. Ф., муз.-лит. отдел. Рук-во: дир. А.Г. Назимко, худ. рук. засл. деятель искусств РФ В.М. Калужский. Ф. располагает 2 зданиями: бывш. Дом политпросвещения Новосибирского обкома КПСС (с Бол. и Мал. залами) и Дом Ленина (памятник архитектуры) с Камерным залом.

Бурятская гос. филармония открыта в 1938. Ведущим коллективом на протяжении мн. лет являлся ансамбль песни и танца «Байкал» (1942), многократно гастролировавший по стране и за рубежом (ныне — Гос. театр песни и танца «Байкал»). В 1970-е гг. организованы фольклор.-хореогр. ансамбль «Селенга», ВИА «Ритмы Байкала». С 1992 существует дет. Ф., в муз.-просвет. деят-ти к-рой активно участвует симф. оркестр. В составе Ф. — оркестр бурят. народ. инструментов, Театр пластич. драмы «ЧелоВЕК» (рук. И. Григурко). Коллективы и солисты Ф. (дир. Э.З. Жамбалова) гастролируют, участвуют в фольклор. фестивалях, вокал. конкурсах, проводимых в России и за рубежом (Болгария, Греция, Хорватия, Италия, Норвегия, Бельгия, Германия, Монголия и др.). При участии Ф. проводятся различ. мероприятия: Междунар. муз. фестиваль искусства горлового пения и протяжного пения (2000), регион. фольклор. фестивали старообряд. худ. коллективов (2000), нац. культур Вост. Сибири («Содружество сердец», 2001), буддийск. культуры («Будда и мир будущего», 2002); традиц. регион. конкурсы дирижеров народ. оркестров для студентов муз. учеб. заведений и др.

Иркутская обл. филармония открыта весной 1939. В годы Великой Отеч. войны организовывала концерты на разных площадках города и за его пределами с участием артистов Иркутской мюзкомедии, Киевского театра оперы и балета, радиокомитета, цирка, гастролы артистов и коллективов из др. городов. С окт. 1950 размещается в здании бывш. Обществ. собрания (построено в 1891 по проекту иркут. арх. В.А. Рассушина). В 1978 открылся органн. зал. Старейшим коллективом является лекторий. В 1958 организован симф. оркестр, в 1974 — камер. оркестр (рук. засл. артист России Л. Касабов). С кон. 1970-х гг. ведет работу с детьми концерт. группа «Сол-

нышко» (рук. Т. Пружанская). Эстрад. направление более 30 лет представляла концерт. группа «Иркутяне» (рук. Р. Чудинов). С 1988 началась деят-ть ансамбля солистов под рук-вом засл. артиста РФ В. Карпенко. В 1990-е гг. возникли новые творч. коллективы: brass-квинтет (рук. засл. артист РФ И. Афанасьев), Молодеж. камер. хор (рук. Б. Семенова, затем В. Щукина) и хор. ансамбль «Вдохновение», трио «Рондо» (рук. засл. артист РФ Ю. Кузьмин), фортепиан. квинтет (рук. Ю. Кологреев) и ансамбль «Барнасьев» (рук. М. Крутикова), «Байкал-квартет» (рук. В. Соколов), в 2002 — ансамбль рус. народ. инструментов под рук-вом Б. Бикбова и др. В концертах Ф. участвовали выдающ. музыканты С. Рихтер, В. Ашкенази, В. Третьяков, Д. Шафран, Г. Гродберг, В. Стамболцян и др. По инициативе и при участии Ф. организуются фестивали, декады, творч. вечера иркут. композиторов и ведущих деятелей культуры, муз. марафоны. Регулярно проводятся фестивали органной, камер., хоровой и народ. музыки, традиц. дет. неделя «Музыкальная весна», ежегод. фестивали «Сияние России», «Декабристские вечера» и др. Ведущ. коллективы Ф. мн. гастролируют по стране и за рубежом (Япония, Китай, Германия, Канада, Франция, Швейцария, США). В 2005 в составе Иркут. Ф. — симф. и камер. оркестры, камер. хор, ряд инструм. ансамблей, концерт. группы акад. и эстрад. направления («Чародей», «Ретро» и др.). Среди солистов — засл. артисты России Н. Головина, М. Клейн, Б. Изаксон и др. Дир. и худ. рук. — М.Н. Токарская.

Омская обл. филармония образована в 1940. В годы войны концерт. бригады Ф. выезжали на линию фронта, выступали в госпиталях, на предприятиях. В 1940—50-е гг. ведущим коллективом Ф. являлся струнный квартет (в 1948 в его состав входили С. Рудник, С. Горднер, Н. Новожилов, В. Вятских). В 1950 создан Гос. Омский рус. народ. хор (организатор засл. деятель искусств РСФСР Е.В. Калугина), побывавший с гастролями во мн. странах мира, призер многочисл. конкурсов и фестивалей. В дек. 1966 начались концерты симф. оркестра (см. *Омский акад. симфонический оркестр*). В 1974 образован камер. оркестр. Первонач. омская Ф. располагалась в здании кинотеатра «Художественный». В 1967 построено совр. здание концерт. зала. В 1983 открылся органн. зал в Свято-Никольском соборе. После возвращения собора Омско-Тарской епархии (1990) новый зал органной и камер. музыки открыт в 2002 в здании бывш. ДК «Художественный». В разные годы на площадках Омской Ф. выступали выдающ. музыканты М. Ростропович, Ю. Темирканов, К. Элиасберг, Л. Гинзбург, Н. Петров, *В. Репин*, Л. Исакадзе, С. Стадлер, Г. Гродберг, *Д. Хворостовский* и др. Проводятся междунар. муз. фестивали (органн., джаз. и др.), фестивали камер. музыки (с 1985). В 2005 впервые состоялся фестиваль соотечественников «Где-то есть город...», собравший более 10 знаменитых музыкантов со всего мира. При участии и поддержке Ф. проходят Межрегион. дет. фестиваль-конкурс рус. песни им. Е.В. Калугиной, фестивали р-нов *Омской обл.* «Душа России» и др. В 2005 в составе Омской Ф. — симф. и камер. оркестры, рус. народ. хор, духовой оркестр (до 1999 — муницип.; дирижер С.С. Арбузов), оркестр джаз. и попул. музыки «Квадрат» (1995; рук. Е. Чигирин), квинтет духовых инструментов «Классика» (1995; рук. засл. артист РФ В. Кузин), солисты-инструменталисты, солисты-вокалисты, мастера худ. слова, дет. филармония (с 1984). Дир. — засл. артист РФ В.И. Евстратенко.

Алтайская краевая филармония открылась в мае 1944. Первыми коллективами стали хор и танц. ансамбль, камер. инструм., вокал. и эстрад. ансамбли, студия худ. слова, положившая начало муз.-лит. лектории.

В 1955 создан симф. оркестр. К нач. 1970-х гг. сложился стабил. штат коллективов и исполнителей, работавших преим. в пределах *Алтайского кр.* В 1975 Ф. передано здание бывш. Народного дома (памятник архитектуры; 1900), где после реконструкции установлен орган (1984). В концертах Алт. Ф. участвовали выдающ. музыканты Э. Гилельс, И. Ойстрах, Б. Штоколов, А. Хачатурян и др. Наряду с акад. музыкой в афишах представлены эстрада и рок, оркестры и ансамбли народ. инструментного, народ.-танц. коллективы. Пользовались популярностью органнй абонемент «Мировая художественная культура», дет. абонемент для учащихся общеобразов. школ, цикл концертов «Русские вечера» для студ. молодежи, концерт. исполнение попул. опер и др. В последнее десятилетие с искусством введущ. коллективов и солистов Ф. познакомились слушатели мн. городов России, ряда зарубеж. стран. В 2005/06 в составе Алт. Ф. (дир. В.Н. Саулин, худ. рук. Е.Г. Третьяков) – симф. оркестр, оркестр рус. народ. инструментов (худ. рук. засл. деятель искусств РФ Н. Корниенко), ансамбль рус. танца «Огоньки» (рук. Б. Лагутин), ансамбль рус. инструментов «Руснари», струнный квартет и brass-квнтет. Среди солистов – засл. артисты РФ Е. Третьяков, П. Замятин, В. Бакитко, О. Гавриш, засл. деятель искусств РФ С. Будкеев и др.

Томская обл. филармония открыта весной 1946, тогда же созданы симф. оркестр (см. *Томский акад. симфонический оркестр*), лекторий. В 1950–60-е гг. в Ф. активно развивалась эстрада. направление («Сибирский Мюзик-холл», эстрад. коллективы «Спасибо за улыбку», «Томичи в пути», ансамбль цыган «Тэрне»). Долгие годы работал эстрад.-духовой оркестр (рук. З. Нейзлер). В 1970-е гг. появились ВИА «Ритмы молодых сердец», эстрад. группа «Калейдоскоп», театр танца «Сказка-балет», ансамбль рус. народ. инструментов «Сибирские узоры» и др. В 1981 в Томске установлен орган. В 1986 открылось новое здание Томской Ф. с Бол. концерт. залом. Ф. – организатор гастролей в Томске мн. изв. коллективов и ведущих театров страны, выдающ. музыкантов С. Рихтера, Э. Гилельса, М. Ростроповича, Д. Шафрана, звезд отеч. эстрады и др. С 1970-х гг. проводится ежегод. фестиваль искусств «Северное сияние». Регулярно организуются Дни культуры Томска в Кузбассе и на Алтае. В 2005/06 в составе Ф. – симф. оркестр, ансамбль «Сибирские узоры», муз. лекторий, дуэт домр «Интрада» (1998), инструм. квартет «Дивертисмент». Дир. – засл. работник культуры России О.В. Лесина, худ. рук. Ю.Г. Полянин.

Красноярская гос. краевая филармония создана в окт. 1953 в составе хора народ. песни (1946) и муз. лектория. В 1954 хор реорганизован в ансамбль песни и танца Сибири (с 1960 – ансамбль танца Сибири под рук. народ. арт. СССР М.С. Годенко). В 1976 создан симф. оркестр (см. *Красноярский акад. симфонический оркестр*). Возможность Ф. расширилась с открытием в Красноярске в 1978 Ин-та искусств (см. *Красноярская академия музыки и театра*) и оперного театра (см. *Красноярский гос. театр оперы и балета*). В нач. 1980-х гг. в Красноярске построен совр. концерт. комплекс (проект арх. А.С. Демирханова), отреставрирован костел, в к-ром установлен орган (1982). Краснояр. Ф. стала одной из ведущих в стране. На конкурсе, проводимом газ. «Культура» совм. с компанией «Филипп Моррис», в номинации «Филармония года» она дважды (сезоны 1998/99 и 2000/01) вошла в число лауреатов. Известны в стране и за рубежом ее коллективы – лауреаты междунар. конкурсов Красноярский рус. народ. оркестр (худ. рук. и гл. дирижер А.Ю. Бардин), хор мальчиков и юношей «Капричио» (рук. М. Тимофеев), ансамбль «Свободный балет» (рук. В. Терешкин). В составе Ф. работают джаз-квартет И. Дадайна, ансамбль

народ. музыки «Наигрыш» (рук. И. Гербер), духовой квинтет, вокал. ансамбль (рук. В. Пономарев), ансамбль «Ярмарка» (рук. С. Турусов), лит. театр, цирковые и вокально-инструм. группы и т. д. Среди солистов – засл. артисты РФ А. Ривкин, Л. Луценко, К. Вошиков, лауреат междунар. конкурсов Л. Камелина и др. В распоряжении Ф. (дир. В.С. Буренок) 3 концерт. зала (бол. на 1,5 тыс. мест, мал. – 500, камер. – 100 мест), органнй зал (175 мест).

Кемеровская обл. филармония (1954) за годы работы организовала гастроли в Кузбассе мн. изв. коллективов и солистов страны, музыкантов из зарубеж. стран. В 1960–80-е гг. в составе Ф. работали муз.-просвет. коллективы «Музыкальный час» (рук. Г.М. Бадьян), «Люди и куклы» (гл. реж. Л.А. Хайт), дет. эстрад. группа под рук. Б. Ставрова, танц. ансамбль «Кузбасс» (худ. рук. С.В. Балабан), инструм. трио (рук. В. Миносян), неск. ВИА и др. С кон. 1970-х гг. успешно развивался ориг. жанр (группа «Гирлянда чудес»), введущим представителем к-рого является засл. артист РФ В.А. Переводчиков, лауреат мн. фестивалей и конкурсов иллюзионистов. В 1979 для Ф. построено спец. здание, в 1983 в мал. зале установлен орган. В 1982 создан симф. оркестр. В 1990 организован ансамбль (ныне – театр) танца «Сибирский калейдоскоп» (худ. рук. засл. артист РФ В.А. Селиверстов), в репертуаре – танцы корен. народов Сибири, России, стран Юго-Вост. Азии и Ближ. Востока. Коллектив гастролирует по стране и за рубежом (Франция, Германия, Польша, Иордания, Арабские Эмираты, Филиппины и др.), является лауреатом междунар. конкурсов. Лауреатами междунар. и всерос. фестивалей и конкурсов являются ВИА «Новое банджо» (рук. В. Корсаков), дет. театр танца «Золотой ключик» (худ. рук. И. Жаркова). В 2000-е гг. созданы лит. театр «Слово», театр-студия «Иллюзион». В 2005 в составе Кемер. Ф. (ген. дир. и худ. рук. Л.В. Пилипчук) – 7 творч. коллективов, муз. лекторий. Ф. располагает 3 концерт. залами (бол. – на 890 мест, мал. – на 440, камерный – на 60 мест). Введущ. коллективы Ф. (симф. оркестр, театр танца «Сибирский калейдоскоп», Камернй хор) имеют статус «губернаторских».

Читинская обл. филармония организована в 1960. Ведущий коллектив – ансамбль рус. народ. инструментов им. Н.П. Будашкина, создан в 1984 при Читинском муз. училище (рук. засл. артист РФ А. Миронов, с 2002 – С. Колядин), в штате Ф. с 1988. В репертуаре – рус. и зарубеж. классика, джаз. композиции, эстрад. миниатюры, соч. забайкал. композиторов, обработки народ. песен. Ансамбль гастролировал во мн. городах России, на Украине, в Казахстане, Китае, Монголии. Работает дет. камер. театр (муз. спектакли, лит.-муз. композиции для детей и юношества и др.). Для любителей классич. музыки с 1998 существует муз. салон «Концертино» (лекции-концерты, тематич. циклы, программы о музыке разных эпох, творчестве европ. и рус. композиторов).

Тувинская гос. филармония открыта в 1969. В штат Ф. вошел симф. оркестр (1966), к кон. 1970-х гг. сформировалась лектор. группа. Ведущим творч. коллективом республики долгое время являлся нац. ансамбль песни и танца «Саяны» (1970; рук. засл. артист Тувинской АССР В. Нанактаев). Развитие эстрад. направления началось с ВИА «Аян» (1979; *горлово пение*, нац. и электрон. муз. инструменты). В 1989 создан фольклор.-этногр. ансамбль «Тыва» (рук. Г. Тумат), собравший лучших исполнителей горлового пения и на нац. инструментах. После 1992 ансамбль распался, в кон. 1990-х гг. восстановлен под тем же названием (худ. рук. засл. артист Респ. Тыва Монгун-оол Ондар). В репертуаре – песни совр. авторов, фольклор, народ. песни в совр. аранжировке. В 1990-е гг. появляется ряд коллективов, связанных с развитием новых направлений

этномузыки (рок-поп- и фолк-группы). Нек-рые из них («Ят-ха», «Хун-Хурту») вышли на междунар. уровень (участие в рок- и этнофестивалях, большая дискография и проч.). Рок-фолк-группа «Ят-ха» (лидер А. Кувезин) в 2002 признана радио ВВС лучшей группой Азии и Тихоокеанского региона. В 2005/06 в составе Тувин. Ф. (дир. С. Салчак) — ансамбли «Саяны», «Тыва», «Аян», симф. оркестр, мюзик-холл «Урянхай», дет. Ф. с вокал. и хореогр. группами и др. Ведущие коллективы мн. гастролируют по стране и за рубежом (Монголия, Румыния, Болгария, Куба, Япония, Франция, США, Швеция, Норвегия и др.). Ф. участвует в проведении культур. мероприятий: традиц. респ. фестивали живой веры и музыки «Устуу — Хурээ» в Чадане (с 1999), Междунар. фестивали памяти Народного Хоомейжи Г. Тумата (с 2000) и др.

Якутская филармония, организованная в 1979 на базе КЭБ, продолжила осн. направление его деят-ти — эстрадное. Муз. классика присутствовала в виде абонементов просвет. хар-ра, тематич. циклов лекций, концертов камер. и симф. музыки с участием симф. оркестра и хора радиокомитета, солистов муз. театра и др. В 1980 создан Гос. ансамбль танца Якутии, преобразов. в 1992 в Нац. театр танца Респ. Саха (Якутия), худ. рук. засл. артист Якутии Г. Баишев. В репертуаре — церемониальные и обрядовые действа, танцы, обычаи народов, населяющих Якутию, сев. праздники («Праздник солнца», «Праздник оленеводов»), игра на хомусе, горловое пение (тойук). Ансамбль гастролировал во мн. странах мира. В 1990 организован театр эстрад. миниатюр «Нара суохтар», ныне — Гос. нац. театр эстрад. миниатюр «Нара Суохтар» РС(Я). В 1990-е гг. Якут. Ф. преобразована в Гос. объединение «Сахаконцерт», позже — в Театр эстрады.

Хакасская респ. филармония открылась в 1989. В ее составе — нац. ансамбль песни и танца «Улгер» (1990), симф. оркестр (2000), солисты (вокалисты, инструменталисты), эстрад.-концерт. группа. Дир. Л. Бранчукова, худ. рук. засл. деятель искусств РФ П. Ким. Ведущий коллектив Ф. ансамбль «Улгер» возрождает традиции игры на народ. инструментах, демонстрирует горловое пение (хай); участник междунар., всерос., респ. конкурсов и фестивалей, мн. гастролирует по стране и за рубежом (Голландия, Бельгия, Турция). В рамках проекта «Музыкальная академия» проводятся циклы концертов классич. музыки с участием солистов, камер. ансамблей, хора и т. д. Силами концерт.-эстрад. группы ставятся муз. спектакли для детей.

Государственная филармония Республики Алтай открыта в 1993 (1-й дир. В.И. Тишкишев). В ее штате — фольклор. ансамбль «Алтай» (1986; рук. В.Е. Кончев, позже А. Челтуева), Нац. театр танца «Алтам» (худ. рук. засл. артистка РФ А. Шинжина), фольклор. группа «Алтай-Кай» (1997; худ. рук. В. Бнтаев). В репертуаре фольклор. коллективов — народ. песни, танцы, концерты-спектакли, воссоздающие нац. обряды, и т. д. Группа «Алтай-Кай», наряду с искусством горлового пения, демонстрирует игру на нац. инструментах (скифская арфа-рядан). В 2004 создана электронно-этнич. группа «Новая Азия» (худ. рук. А. Трифонов). Коллективы Ф. (дир. А.А. Тадина) мн. гастролируют, в т. ч. за рубежом (ансамбль «Алтай», театр танца «Алтам»), участвуют в культур. акциях, проводимых в Респ. Алтай: традиц. народ. празднике «Эл-Ойын», ежегод. междунар. фестивале этнич. культур «Живая вода», межрегион. фестивале алт. фольклора «Тянар Кожон» и др.

Лит.: Головнева Н.И. Становление якутской профессиональной музыкальной культуры (1920—1985). Новосибирск, 1994; *Мохонько А.П.* Кузбасс музыкальный. Кемерово, 1996; *Музыкальная культура Сибири*. Новосибирск, 1997. Т. 3, кн. 1, 2; *Музыкальная культура Новосибирска*. Новосибирск, 2005; и др.

Л.И. Пыстина, Б.А. Шиндин

**ФИЛИАЛЫ АКАДЕМИИ НАУК СССР НА ВОСТОКЕ РОССИИ**, форма орг-ции науч. исслед-ий в АН СССР, стационарные н.-и. учреждения комплекс. хар-ра, ориентированные гл. обр. на изучение потенциала природ. ресурсов и производит. сил регионов размещения.

Вопрос о целесообразности орг-ции в перспективных, с экон. точки зрения, р-нах стационар. акад. подразделений был поднят в кон. 1920-х гг. В период 1-х пятилеток особое значение придавалось оптимизации размещения произв-ва по тер. страны. Его традиц. концентрация в центр. и зап. регионах правомерно рассматривалась как фактор, сдерживающий экон. развитие и формирующий соц.-экон. диспропорции. Наиболее перспективной в плане размещения производит. сил считалась вост. макророзна России, прежде всего Урал и Зап. Сибирь. На рубеже 1920—30-х гг. осн. экон. ожидания связывались с *Урало-Кузбассом*, предусматривавшим формирование на востоке страны мощной индустр. базы черной и цвет. металлургии, а также угольной, хим. и машиностроит. отраслей пром-ти. В свете масштабности и долговременности этих задач результаты науч. работы, полученные методами экспедиц. исслед-ий, доминировавших в перифер. регионах СССР до нач. 1930-х гг., оказывались неспособными удовлетворить растущую потребность произв-ва. Для эффектив. науч. проработки круп. экон. проектов был необходим переход к стационар. формам орг-ции науки.

Принцип. решение о формировании постоянно действующих акад. подразделений на востоке страны было принято рук-вом АН летом 1931. В числе первоочередных предусматривалось создание комплекс. науч. учреждений на Урале (Свердловск), Д. Востоке (*Хабаровск*), в Зап. Сибири (*Новосибирск*) и Вост. Сибири (*Иркутск*). Для акад. структур подобного типа утверждались названия «филиалы» и «базы» и определялись их функции.

Систему акад. филиалов и баз предполагалось развернуть в годы 2-й пятилетки. Филиалы планировалось организовать в регионах, обладавших относительно развитой сетью НИУ различ. ведомств. Они должны были представлять собой комплекс учреждений, действующих под рук-вом центр. институтов АН СССР в координации с отрасл. науч. учреждениями и обеспечивающих разработку осн. теор. проблем р-на расположения. В регионах со слабо развитой сетью н.-и. орг-ций предполагалось создавать базы АН СССР, осн. цель к-рых — содействие мест. учреждениям в планировании науки и исслед-и естеств. ресурсов края.

В нач. 1932 почти одновр. принято решение об орг-ции *Дальневосточного филиала* (ДВФ АН) и *Уральского филиала АН СССР* (УФ АН). Летом 1932 во время проведения *выездных сессий Академии наук* в Свердловске и Новосибирске, посвященных проблемам Урало-Кузбасса, вновь был сделан акцент на необходимости «привязки» уже созданного к этому времени УФ АН и перспективного Западно-Сибирского филиала к реализации ключевых экон. проектов на востоке страны. Фактически оба филиала должны были формироваться в рамках единой науч.-организац. концепции и решать сходные задачи.

Филиал в Свердловске образован в янв. 1932 и весной этого года приступил к работе. Его возглавил акад. А.Е. Ферсман. В структуре филиала формировалось 3 ин-та. Дир. новых институтов утверждены О.Е. Звягинцев (Химического), А.Е. Ферсман (Геохимического) и П.М. Горшков (Геофизического). В состав Президиума УФ АН вошли видные урал. ученые и представители полит. и хоз. рук-ва. Филиал был призван координировать все экспедиц. работы в Урал. регионе, а также увязывать деят-ть своих подразделений и др. исслед.



учреждений Урала на основе составления общего плана н.-и. работы. На 1 янв. 1934 в штате УФ АН состояли 1 действит. член АН СССР, 3 проф., 9 науч. сотрудников и специалистов, 10 ст. специалистов, 11 лаборантов и 20 чел. обслуживающего и вспомогат. персонала — всего 54 чел.

Становление филиала на Урале связано с большими сложностями: он едва не был закрыт из-за организац. неурядиц. В 1-й пол. 1934 после проведенной реструктуризации в составе УФ АН вместо институтов остались лишь 3 лаборатории. НИИ — Химический, Горно-геологический, а также Металловедения, металлургии и металлофизики — восстановлены в кон. 1930-х гг. В годы Великой Отечественной войны на Урал были эвакуированы мн. науч. учреждения страны. Между УФ АН и вновь прибывшими институтами сложились отношения сотрудничества, имевшие долгов. значение для развития филиала. В структуре УФ АН созданы Биологический ин-т и Ивдельский стационар. В дальнейшем филиал развивался эволюционно. К кон. 1950-х гг. в него входило 5 НИИ: Горно-геологический, Биологический, Химический, Физики металлов и Металлургии, а также отделы: Геофизики и Экономических исследований. Кроме того, в рамках филиала действовали Ильменский заповедник в Челябинской обл. и 2 стационара — Кунгурский в Пермской обл. и Салехардский в Тюменской обл. По данным на нач. 1956, в УФ работало ок. 1 тыс. чел., в т. ч. св. 400 науч. работников, вкл. 20 докт. и более 150 канд. наук. С 1932 по 1970 УФ АН возглавляли академики А.Е. Ферсман (1932–37), И.П. Бардин (1937–57), профессора Н.В. Деменев (1957–61), С.С. Спасский (1961–70). УФ являлся крупнейшим филиалом АН СССР на востоке страны.

В 1960-е гг. филиал. форма орг-ции акад. исслед-й в одном из самых индустриально развитых регионов России была признана неэффективной. В 1970 УФ реорганизован в Уральский научный центр АН СССР, в 1987 преобразованный в *Уральское отделение АН СССР (РАН)*.

Дальневосточный филиал АН СССР создан в янв. 1932 по инициативе изв. ученого-биолога акад. В.Л. Комарова, к-рый возглавлял его до 1939 и впоследствии был избран през. АН СССР. К 1935 в состав филиала входил Химический ин-т с 2 лабораториями, Сектор геоботаники, почвоведения и флоры, Зоологический и Гидробиологический секторы, Микробиологическая лаборатория, Горно-таежная станция, а также др. подразделения. В штате ДВФ АН числилось 69 науч. сотрудников. Специалистами филиала осуществлялась большая работа по изучению природ. ресурсов, почвен. состава, флоры и фауны Дальневосточного региона, исследовались вопросы морской биологии, координировались экспедиц. исслед-я на Д. Востоке. На процессах формирования и развития ДВФ АН СССР остро сказывались внешнеполит. осложнения и ресурсные ограничения. Несмотря на масштабность замыслов, к кон. 1930-х гг. в составе филиала по-прежнему действовал лишь 1 ин-т — Химический, а также ряд н.-и. секторов, лабораторий, кабинетов и станций, небольших по размерам и кадр. потенциалу. Среди них по масштабам де-ят-и выделялась Горно-таежная станция, представлявшая собой комплекс. учреждение с.-х., биол. и хим. профиля.

В 1939, в связи с обострением междунар. обстановки, де-ят-ь ДВФ АН СССР была приостановлена, значит. часть сотрудников переведена в НИУ АН СССР в центре страны, куда также вывезены науч. коллекции и оборудование. На тер. региона продолжали функционировать лишь Горно-таежная станция и неск. акад. заповедников. В 1943–49 акад. присутствие на Д. Востоке сохранялось в мин. масштабах — в форме Дальневосточной науч. базы АН СССР.

Перспектив. план развития акад. структур в Зап. Сибири, как и на Урале, был подготовлен еще к осени 1931. По принципам орг-ции, целям и задачам *Западно-Сибирский филиал АН СССР (ЗСФ АН)* не должен был принципиально отличаться от УФ АН. При оптимистич. развитии событий к кон. 2-й пятилетки в структуру ЗСФ АН должно было входить 7 НИУ. Однако в реальности филиал в Новосибирске возник лишь более 10 лет спустя — в 1943. В 1957 ЗСФ АН вошел в состав СО АН СССР, в 1959 ликвидирован как отд. структур. подразделение.

Формирование стационар. акад. структур на востоке страны продолжилось во 2-й пол. 1940-х — 1950-е гг., когда возникли Якутский и Восточно-Сибирский филиалы АН СССР, восстановлена работа ДВФ, а также создан Сахалинский филиал АН СССР. Де-ят-ь ДВФ АН возобновилась в 1949. В 1957 в его состав входили отделы: хим., биол. и геол., гидроэнергетики, экономики, истории и археологии, Горно-таежная станция, Ботан. сад и неск. заповедников. В ДВФ АН работало более 130 сотрудников в т. ч. 5 докт. и 42 канд. наук. После образования СО АН СССР филиал передан в его ведение. В 1970 ДВФ СО АН СССР стал основой для формирования Дальневосточного науч. центра АН СССР, в 1987 преобразованного в *Дальневосточное отделение АН СССР/РАН*. В 1940–50-х гг. филиал возглавляли профессора В.С. Слодкович (1949–51), Б.П. Колесников (и. о. пред. Президиума, 1951–53) и В.Т. Быков (1953–57).

В 1949 на осн. созданной 3 годами ранее н.-и. базы образован Сахалинский филиал АН СССР. Его де-ят-ь ориентировалась на изучение природ. ресурсов Сахалина. Науч. потенциал существенно уступал потенциалу др. филиалов АН СССР на востоке страны. В 1955 филиал преобразован в Сахалинский комплексный НИИ, к-рый в 1957 вошел в состав СО АН СССР.

С июня 1947 начала действовать Якутская научно-исследовательская база АН СССР. В 1949 она преобразована в филиал, к моменту реструктуризации в ней работало ок. 150 сотрудников. К 1957 в состав *Якутского филиала (ЯФ АН)* входило 3 ин-та — Геологии, Биологии, Языка, литературы и истории, а также неск. отделов и лабораторий. Структура ЯФ отражала осн. направления его науч. исслед-й: проблемы геологии, гл. обр. изучение минер. ресурсов республики, исслед-е почв, флоры и фауны Якутии; ист. и лит. наследие и фольклор. Во 2-й пол. 1950-х гг. кол-во работников ЯФ АН достигло 300 чел., в их числе 8 докт. и 42 канд. наук. Первым дир. Якутской базы и затем филиала стал чл.-кор. АН СССР Н.А. Цытович. В дальнейшем ЯФ АН возглавляли проф. В.П. Дадыкин и чл.-кор. АН СССР И.С. Рожков. Дав мощный толчок развитию науч. потенциала Якутии, в 1957 филиал вошел в состав СО АН СССР и в дальнейшем преобразован в *Якутский научный центр СО АН СССР/РАН*.

1 февр. 1949 последовало распоряжение Совета министров СССР об орг-ции *Восточно-Сибирского филиала АН СССР* с центром в Иркутске. Определяющую роль в принятии решения о его создании сыграла конференция по изучению производств. сил Иркутской обл. и смежных областей Вост. Сибири, состоявшаяся в авг. 1947 в Иркутске. В конференции, кроме представителей парт., гос. и хоз. властей региона, мест. производителей и исследователей, приняла участие большая группа ведущих ученых АН СССР во главе с ее вице-през. акад. И.П. Бардиным. В решении конференции формулировалась необходимость скорейшего создания акад. филиала в Вост. Сибири.

Первоначально ВСФ АН состоял из 2 ин-тов — Геологии и Энергетики и химии, а также Биологического и Географо-экономического секторов. В филиале работало

42 сотрудника. Его становление проходило в сложных финансах и мат.-техн. условиях: подготовит. этап работ занял ок. 3 лет. В дальнейшем в состав ВСФ АН вошла Байкальская лимнологическая станция. Расширилась и усложнилась структура институтов ВСФ АН. В 1955 принято решение об орг-ции Ин-та химии ВСФ АН в *Ангарске Иркутской обл.*, однако это решение не реализовано на практике. Филиал осуществлял геол., хим.-технол., биол. и экон.-геогр. исслед-я в интересах развития производит. сил Вост. Сибири. Деят-ть филиала охватывала Иркутскую и *Читинскую обл.*, а также Бурятию. В кон. 1940-х — 1950-е гг. филиал возглавлял чл.-кор. АН СССР *В.С. Звонков* (1950–54), профессора *Е.В. Павловский* (1954–56), *В.А. Кротов* (1956–60). В 1957 ВСФ АН вошел в состав СО АН СССР и преобразован в ВСФ СО АН. К этому моменту в структуре филиала действовали ин-ты: Геологии и Химии, отделы: Энергетики и Экономки и географии, а также Лаборатория металлургии, Байкальская лимнологическая станция. К кон. 1957 кол-во науч. и науч.-техн. сотрудников составило 415 чел., из них 74 имели науч. степени докт. и канд. наук. В дальнейшем филиал стал основой для формирования *Иркутского научного центра СО АН СССР/РАН*.

В 1945 уд. вес вост. филиалов в общей числ. науч. сотрудников АН СССР составлял 6,7%, в 1955 — 7,7%. Деят-ть регион. акад. подразделений координировалась Советом по делам филиалов при Президиуме АН СССР. Несмотря на то, что в филиалах развивались мн. ориг. науч. направления, они все же продолжали оставаться структурами, ориентированными прежде всего на удовлетворение потребностей в изучении производит. сил и ресурсов соотв. регионов. В отличие от центр. акад. институтов филиалы занимались в осн. прикл. работами регион. ориентации. Филиалы были призваны компенсировать и дополнить возможности отрасл. НИУ, к-рые в послевоен. период стали отставать от запросов растущего произв-ва. Во мн. различия между акад. учреждениями филиалов и отрасл. институтами оказывались номинальными. Осн. вклад филиалов в науку заключался в «инвентаризации» природ. ресурсов и потенциала для развития производит. сил вост. регионов. В большой мере это было наследием политики *индустриализации*, а затем воен. времени. Новый этап науч.-техн. прогресса, наступивший во 2-й пол. 1950-х гг., требовал принципиально иного уровня и иных форм орг-ции акад. исслед-й, в т. ч. в регионах перспектив. хоз. освоения.

Лит.: *Кольцов А.В.* Роль Академии наук в организации региональных научных центров СССР (1917–1961 гг.). Л., 1988; *Казарин В.Н.* Образование, наука и интеллигенция в Восточной Сибири (вторая половина 40-х — середина 60-х гг. XX в.). Иркутск, 1998; *Аблажей Н.Н., Букин С.С., Водичев Е.Г. и др.* Экономические и социокультурные взаимодействия в Урало-Сибирском регионе. Новосибирск, 2004.

Е.Г. Водичев

**ФИЛИМОНОВ Евтихий (Евтифий) Васильевич** (1769, Тара — 1840 (или 1843), Томск), тарский купец 3-й (1789), 2-й (1809), 1-й (1833) гильдий; томский купец 1-й гильдии (1839), потомств. *почетный гражданин* (1835). Возглавлял торг. дом Филимоновых. В *Таре* имел 3 дома, 14 душ дворовых людей (1818). Владелец, затем арендатор Екатерининского винокур. з-да. Усовершенствовал произв., поставлял вино в сев. уезды губернии, являлся подрядчиком для казны. Торг. дому принадлежало 47 парусных судов, к-рые использовались для поставок хлеба и соли в казен. магазины *Томской губ.* и др. р-нов Зап. Сибири. В неурожай 1819/20 Ф. обеспечил понижение цен на хлеб в *Тобольской губ.* завозом 285 тыс. пуд. зерна из Томской губ. В 1820-е гг. продал флот казне за 87 тыс. руб. Служил бургомистром в магистрате (1792–98),

тарским *городским головой* (1803–07, 1815–18). Один из душеприказчиков *А.Я. Попова*. Сыновья Николай и Аполлон стали купцами 1-й гильдии, круп. золотопромышленниками, входили в число самых богатых людей *Томска*. Разорились вместе с *Ф.А. Гороховым* в 1850. Н.Е. был первым дир. Сибирского обществ. банка, к-рому нанес значит. ущерб. А.Е. пожертвовал на Троицкий кафедральный собор более 4 тыс. руб.

Лит.: *Краткая энциклопедия по истории купечества и коммерции Сибири*. Новосибирск, 1998. Т. 4, кн. 2.

А.А. Жиров

**ФИЛИППОВ Василий Родионович** (26 апр. 1913, улус Ирхидей Иркутской губ. — 3 сент. 1993, Улан-Удэ), ученый-биолог, организатор науки и образования в Бурятии, д-р вет. наук (1953), проф. (1954). Работал в Бурят-Монгольском зооветеринарном ин-те: зав. каф., декан, зам. дир. (1947–51), дир. (1952–58). В 1958–60 — пред. Совета министров Бурятской АССР, в 1960–62 — 1-й секр. Бурятского обкома КПСС. С 1962 по 1969 — ректор Бурятского сельскохозяйственного ин-та, с 1969 по 1975 — дир. Ин-та естественных наук Бурятского филиала (БФ) СО АН СССР. Пред. Президиума БФ СО АН СССР (1969–75). В 1975–78 — зав. лаб. биохимии БФ. Специалист в области иммунобиологии с.-х. животных. Засл. деятель науки РФ и Респ. Бурятия. Имя Ф. присвоено Бурятской гос. сельскохозяйственной академии, возле здания к-рой находится бюст Ф. Пр-во Респ. Бурятия установило стипендию им. В.Р. Филиппова студентам и аспирантам.

Награды: ордена Ленина, «Знак Почета», Октябрьской Революции, медали.

Соч.: Антитуберальная невротическая сыворотка. Улан-Удэ, 1957.

Лит.: *Библиография ученых* / Сост. К.М. Оксогоева. Улан-Удэ, 1998.

Н.А. Кунертухов

**ФИЛОФЕЙ**, в схиме Феодор (Лещинский) (1650, Украна — 31 мая 1727, Тюмень, Свято-Троицкий мон-рь), митрополит Сибирский и Тобольский, свт. (пам. 31 мая в Соборе Брян. святых, 10 июня — в Соборе Сиб. святых). Из небогатых дворян. Образов.: Киево-Могилянская коллегия. По окончании ее — приходской священник. Овдовев, принял постриг в Киево-Печерской лавре, избран экономом. С 1701 — наместник Брянского Свенского Успенского мон-ря, с 4 янв. 1702 — митрополит Сибирский и Тобольский, 4 апр. прибыл в *Тобольск* в сопровождении ученых монахов. Отстроил сгоревший перед его приездом архиерейский дом, добился увеличения его доходов. Начал актив. стр-во храмов; по его инициативе выстроен новый, камен. Свято-Троицкий мон-рь в *Тюмени* с 3 церквями. Способствовал развитию иконописания, создал новый хор из ссыльных украинцев, добился возобновления гос. жалования духовенству бесприходных церквей и безвотчинных монастырей. Открыл славяно-рус. школу для духовенства, в к-рой обучались и дети новокрещеных аборигенов; силами школьников ставились спектакли на церк. темы. Выдающийся миссионер: отправил миссии на Камчатку, в Монголию и т. д. Во время поездки по епархии положил начало массовому обращению в православие *хантов*, *манси* и др. сиб. народов. В 1709 во время тяжелой болезни принял схиму с именем Феодор и удалился в *Тюменский Свято-Троицкий мон-рь*. В 1711 в епархию прибыл его преемник митр. *Иоанн (Максимович)*. После его смерти в 1715 Ф. вновь вернулся к упр-нию епархией до прибытия в



Тобольск в 1721 нового митрополита *Антония (Сталовского)*. Официально находясь на покое, продолжал актив. миссионер. деять-ть до кончины. Канонизирован в Соборе Сибирских святых в 1984.

Лит.: *Сулоцкий А.И.* Жизнь святителя Филофея, митрополита Сибирского и Тобольского // Сочинения: В 3 т. Тюмень, 2000. Т. 2.

*Н.Д. Зольникова*

**ФИННО-УГОРСКИЕ ЯЗЫКИ.** Большинство распространено на огромной тер. Сев.-Вост. Европы и Сев.-Зап. Азии. Наиболее юж. представителем является венгер. (распространен в осн. в Венгрии), зап. — саамский (в Норвегии, Швеции, Финляндии и на Кольском п-ове в РФ), вост. — хантыйский (в Сев.-Зап. Сибири, в бас. Оби и ее притоков). К Ф.-у. я. относятся: *хантыйский, мансийский*, коми, удмурт., мордовские, марийский, прибалтийско-финские, венгер., саамский, а также мертвые мерянский и муромский. Примерная числ. носителей Ф.-у. я. ок. 24 млн чел., среди них 1-е место занимают венгры (ок. 15 млн чел.).

На тер. Сибири представлены языки, составляющие обско-угор. ветвь Ф.-у. я. Считалось, что эта ветвь включает 2 языка — манс. и хант. Но в последнем имеются зап. и вост. диалекты, к-рые давно утратили прямой контакт и разошлись настолько, что носители одного из них не понимают другого. Поэтому продолжать считать их диалектами на совр. этапе представляется ошибочным. Видимо, следует признать, что это 2 языка, развивающиеся на базе хант. диалектов, — язык зап. ханты, за к-рым сохраняется назв. «хантыйский язык», и язык вост. ханты, или кантыкский. Но пока хант. яз. продолжает считаться далеко отошедшим диалектом хант. яз. Ближайшим родственником обско-угор. языков является венгер. яз. В кон. I тыс. носители всех этих языков жили на ниж. Волге, но затем предки венгров двинулись на запад, а предки угор. народов были отнесены на север Сибири, в низовья Оби.

Ф.-у. я. характеризуются постфиксальной агглютинацией. Аффиксы в подавляющем большинстве случаев моносемантичны и относительно четко выделены в структуре словоформ. Склонение существительных и спряжение глаголов сохраняют агглютинативный хар-р. Но отд. элементы флективности выделяются во всех языках. Значительно развита флективность в прибалт.-фин. и саам. яз.

Совр. Ф.-у. я. сильно различаются по падежным системам. В большинстве из них мн. падежей (напр., в венгер. яз. — св. 20, в коми — 16, в фин. — 15), а в хант. яз. — всего 3. «Первый падеж» (аналог именит. п.) в Ф.-у. я. не аффигован. Он же выступает как падеж прямого дополнения. Косвенные падежи маркируются при помощи аффиксов. Ф.-у. я. — номинативного строя.

Лит.: *Основы финно-угорского языкознания*. М., 1974—1976; *Майтинская К.Е.* Историко-сопоставительная морфология финно-угорских языков. М., 1979; *Хайду П.* Уральские языки и народы. М., 1985.

*М.И. Черемисина*

**ФИРСОВЫ**, бийские купцы 2-й пол. XIX — нач. XX в. Николай Платонович (1830—?) состоял во 2-й гильдии. В кон. 1850-х гг. торговал с китайцами в Чуйской долине, позже в *Бийске* мануфактур., галантер. и др. товарами. В 1883 обороты торговли Н.П. в Бийске составляли 40 тыс. руб. С 1870 регулярно избирался в состав Бийской гор. думы, в кон. 1880-х гг. — *городским головой*. Являлся чл. попечит. совета жен. прогимназии, ежегодно жертвовал на ее содержание 200 руб.

Андрей Платонович (1843 — после 1916) входил во 2-ю гильдию. В 1860-х гг. вместе с братом торговал в Чуйской долине. В 1889 открыл в с. Алтайском мануфактур. лавку и товар. склад, в 1892 — еще одну

лавку. Давал товар. кредиты мн. чуйским торговцам, скупал привезенное монг. сырье, реализовывал его на *Ирбитской ярмарке*. В нач. 1900-х гг. построил в с. Алтайском мануфактур. магазин. С 1893 совладелец винокур. з-да в Бийске. В сер. 1900-х гг. отошел от актив. коммерч. дел и передал магазин в с. Алтайском своему племяннику Андрею Петровичу (1875—1918), ставшему купцом 1-й гильдии.

А.П. вел круп. оптово-рознич. мануфактур. торговлю в Бийске и Бийском у., кредитовал предпринимателей, торгующих в Монголии. В 1905 торг. обороты составляли 162,6, прибыль — 16,3 тыс. руб.; в 1912 — 800 и 51,7 тыс. руб. соотв. В 1907 построил в Бийске торг. пассаж — самое круп. торг. заведение города. Обороты магазина в с. Алтайском в 1912 составляли 85 тыс., прибыль — 8,5 тыс. руб. В 1917 А.П. вошел в состав чл.-распорядителей тов-ва «Стекло», владевшего стекол., лесопил. з-дами и мельницей. После смерти его капитал составил 582 тыс. руб. Являлся почет. чл. Об-ва попечения о начальном образовании в Бийске, с 1907 входил в состав попечит. совета жен. гимназии. В 1916 выделил 5 тыс. руб. на закупку предметов первой необходимости для малоимущих жителей города.

Награды: Н.П. — зол. медаль «За усердие» на Анненской ленте; А.П. — серебр. и зол. медали «За усердие» на Анненской ленте.

Лит.: *Скубневский В.А., Старцев А.В., Гончаров Ю.М.* Предприниматели Алтая. 1861—1917 гг.: Энциклопедия. Барнаул, 1996.

*А.В. Старцев*

**ФИШЕР (Fischer) Иоганн Эбергард** (10 янв. 1697, Эсслинг, Вюртемберг, Германия — 13 сент. 1771, С.-Петербург), филолог, историк, проф. Имп. АН. В Вюртемберге получил университет. образование, стал магистром. В 1730 приехал в С.-Петербург, служил учителем, был ректором акад. гимназии (1732—39). В окт. 1740 в должности адъютанта АН отправился в Сибирь для работы во *Второй Камчатской экспедиции*. Несмотря на длительность пребывания в экспедиции и путешествие через всю Сибирь до *Охотска*, из-за плохого знания рус. яз. и неуживчивого хар-ра результат его науч. изысканий был довольно скромным. После возвращения в С.-Петербург в июне 1747 Ф. занимался обработкой сиб. материалов, преим. полученных от *Г.Ф. Миллера*. В 1768 издал (на нем. яз.) переработанный им сокр. вариант «Истории Сибири» Миллера (переиздан на рус. яз. в 1774). В историографии за Ф. закрепилось определение «бледная тень Миллера». Тем не менее нек-рые работы Ф. по языкознанию и этнографии народов Сибири авторски самостоятельны и значимы до сих пор.

Соч.: Сибирская история с самого открытия Сибири до завоевания сей земли российским оружием... СПб., 1774.

Лит.: *Пекарский П.П.* История императорской Академии наук в Петербурге. СПб., 1870. Т. 1; *Андреев А.И.* Очерки по источниковедению Сибири. М.; Л., 1965. Вып. 2.

*А.Х. Элерт*

**ФЛАГ СИБИРИ.** Символ областнич. движения и сиб. автономной государственности в годы революции и *Гражданской войны* в России.

В 1850—60-е гг. сиб. молодежь устремляется на учебу в рос. вузы. В 1852 в Казани, а затем в С.-Петербурге и Москве создаются сиб. студ. землячества. В С.-Петербурге на квартире *Н.С. Щукина* собирались студенты-сибиряки. Среди них будущие идеологи *сибирского областничества: Г.Н. Потанин, Н.М. Ядринцев, А.П. Шапов* и др. На одном из таких вечеров для распорядителя этих встреч в кач-ве отличит. знаков (от урал., донского, кавказ. землячества) были приняты белый и зеленый цвета. Белый символизировал снег,



долгую и суровую зиму, зеленый — сиб. тайгу. На выбор и закрепление данных цветов в кач-ве сибирских, возможно, оказала влияние и цветовая гамма герба *Томска* — будущих «Сибирских Афин» (белый конь на зеленом поле).

После Февр. революции идеи областников об автономии Сибири получили широкое распространение, особенно в Томске. 1-я сессия Томского губ. народ. собрания в апр.—мае 1917 поддержала идею об автономии Сибири, одобрила положение о создании *Сибирской областной думы* и решила созвать обл. съезд. На манифестации 1 мая томичи впервые увидели среди флагов и знамен бело-зеленый флаг как символ автономной Сибири.

Конференция обществ. орг-ций Сибири, проведенная в Томске 5 авг. 1917, утвердила след. описание сиб. флага: «Национальный сибирский флаг представляет собою сочетание 2-х цветов: белого и зеленого. Белый цвет означает снега сибирские, зеленый — сибирскую тайгу. По форме флаг является прямоугольником, который диагональю, соединяющей левый верхний угол с правым нижним, разделяется на две части, причём верхняя часть зеленая, нижняя белая». Позднее, в 1918–20, часто использовались флаги с 2 горизонт. полосами: верхняя — белая, нижняя — зеленая.

8 окт. 1917 в Томске открылся 1-й Сиб. обл. съезд. В зале университет. б-ки, где проходили заседания съезда, висел бело-зеленый транспарант с надписью «Да здравствует автономная Сибирь!». После Окт. революции областники 6–15 дек. 1917 созвали в Томске чрезвычайный Сиб. обл. съезд, на к-ром приняли заявление о непризнании сов. власти. Съезд провозгласил создание в Сибири «автономной областной власти» и подтвердил пост. Конференции обществ. орг-ций о Ф. С.

После перехода власти к советам большинство возникших в Сибири подпол. антибольшевист. воен. и полит. орг-ций действовали от имени избранного 28 янв. 1918 *Временного Сибирского пр-ва* (ВСП). Поэтому когда в мае–июне 1918 сиб. повстанч. отряды выступили против большевиков, они воевали под бело-зеленым флагом, а их бойцы надевали бело-зеленые повязки. В дальнейшем цветовая символика Ф. С. использовалась достаточно широко. Бело-зеленые цвета как отличит. символы были приняты в *Сибирской армии*, формирование к-рой началось сразу же после свержения советов. Традиц. знаки различия Русской имп. армии — погоны и кокарды — из-за негатив. отношения к ним солдат первонач. в Сибири не использовались. Офицеры и солдаты Сиб. армии на голов. уборах вместо кокард носили бело-зеленые ленточки, а иногда бело-зеленые повязки. Приказом от 17 июля 1918 в кач-ве отличит. знака устанавливался бело-зеленый шеврон, его носили на прав. рукаве. 24 июля 1918 приказом по Воен. ведомству ВСП вводились нарукав. знаки для различия чинов. Носились они на лев. рукаве и изготавливались из цвет. приборного сукна. Для различия званий нашивались белая и зеленая тесьма. Бело-зелеными были боевые знамена нек-рых воинских частей Сиб. армии.

Зал заседаний Сиб. обл. думы украшал бело-зеленый транспарант с надписью «Через автономную Сибирь к возрождению свободной России», для депутатов думы были изготовлены бело-зеленые значки. Ф. С. поднимался и над зданиями новых органов власти.

Бело-зеленая сиб. символика продолжала использоваться и после 3 нояб. 1918, когда ВСП прекратило свое существование, передав «всю полноту государственной власти» *Временному Всероссийскому пр-ву*. Примером такого использования был *орден Освобождения Сибири*, учрежденный *А.В. Колчаком*. Сиб. знамена и кокарды на голов. уборах в нек-рых воинских частях сохранялись вплоть до *Великого Сибирского ледяного похода*.

После восстановления в Сибири сов. власти Ф. С. вместе с идеей автономной Сибири окончательно, как тогда казалось, канул в небытие. В 1920–30-е гг. бело-зеленый флаг использовали только различ. эмигрант. сиб. полит. орг-ции в Китае, Японии, Чехословакии.

Вторую жизнь бело-зеленый флаг обрел в кон. 1980-х гг. Ф. С. в 1990-х гг. активно использовался полит. движениями, попытавшимися возродить областнич. идею автономной Сибири. Напр., флаг Сибирской партии представлял собой бело-зелено-полотнище с изображением в центре парт. логотипа — стоящего медведя, ветки кедрового дерева и названия партии.

Бело-зеленые цвета Ф. С. оказывают заметное влияние на формирующуюся символику сиб. регионов и муницип. образований. Как символ принадлежности к Сибири они были взяты за основу при создании флагов *Кемеровской обл.* (1994–2002), *Новосибирской обл.*, *Хабаровского кр.*, символов муницип. образований Сибири — городов *Новосибирска*, *Карасука*, *Лесосибирска*, *Тогулчина*, Маслянинского р-на Новосибирской обл. и мн. др.

В кач-ве общесиб. символа бело-зеленые цвета используются на гербах и флагах Межрегион. ассоциации «*Сибирское соглашение*», др. орг-ций и объединений. В обществ. сознании бело-зеленая цветовая гамма постепенно закрепляется как один из осн. символов Сибири.

Лит.: *Дерябин А.* Сибирская армия 1918 г. // Цейхгауз. М., 1993. № 1; *Журавлев В.В.* Государственная символика «белой» Сибири // История «белой» Сибири. Кемерово, 1995; *Дуров В.А.* Из истории сибирской символики в годы гражданской войны // Гербовед. М., 1997. № 17; *Шиловский М.В.* Сибирская региональная символика // Проблемы истории местного самоуправления Сибири конца XVI–XX в.: Матер. IV регион. науч. конф. Новосибирск, 1999.

*В.В. Журавлев, А.В. Кошелев*

## ФЛАГИ РЕГИОНОВ И ГОРОДОВ СИБИРИ.

Флаг региона, города — офиц. символ, представляющий собой, как правило, прямоугольное, однослойное полотнище, прикрепляемое к древку или шнуру, что позволяет поднимать или опускать его на флагштоке. Флаги, а также знамена, штандарты, вымпелы, хоругви и др. являются предметом изучения вспомогат. ист. дисциплины — вексиллологии, или флаговедения.

В Российской империи и СССР не сформировалась традиция утверждения и использования регион. или гор. флагов. Исключение составляют попытки создания регион. и нац. флагов различ. органами власти, образовавшимися в большом кол-ве на просторах бывш. Российской империи в годы *Гражданской войны*. Это флаги Сибири (см. *Флаг Сибири*), *Дальневосточной республики*, Горн. Алтая, а также гос. флаги *Тувинской Народной Республики* 1920–40-х гг. Регион. флагами можно считать и гос. флаги авт. сов. социалист. республик (АССР), создававшиеся по единому образцу. За основу флагов АССР брались флаги союз. республик, на к-рые в кач-ве отличия добавлялась надпись с наим. АССР на рус. яз. и языке «титульного» народа АССР.

Появление института регион. и гор. флага в России связано с проводимыми с 1990-х гг. реформами, направленными на формирование федератив. гос-ва, повышением роли и значения субъектов РФ и расположенных на их территории муницип. образований. Для России данный институт является опред. заимствованием хорошо развитой в странах Зап. Европы традиции символич. оформления и представления адм. образований флагами.

В наст. время уставы и конституции 29 субъектов РФ, расположенных на тер. Сибири и Д. Востока, содержат статью, устанавливающую, что офиц. символами региона наряду с гербом являются флаг и, как правило, гимн. Уставы большинства муницип. образований содержат аналог. норму.

Первые регион. флаги в Сиб. регионе были приняты в 1992 в Республиках *Алтай, Бурятия, Саха (Якутия), Тыва и Хакасия*. В период с 1992 по 2003 во всех 29 регионах приняты законы о флаге, устанавливающие его изображение, описание и порядок использования.

Регион. флаги Сибири и Д. Востока можно разделить на 2 группы. К 1-й группе условно относятся т. н. гербовые флаги, у к-рых осн. элементом является полное или частич. изображение регион. герба или его гл. фигуры (Бурятия, Хакасия, *Алтайский, Красноярский, Приморский кр., Иркутская, Камчатская, Кемеровская, Магаданская, Новосибирская, Томская, Тюменская, обл., Корякский, Таймырский (Долгано-Ненецкий), Ханты-Мансийский, Агинский и Усть-Ордынский Бурятские авт. окр.*). Ко 2-й группе относятся флаги, имеющие ориг., не связанную с фигурами герба (за искл. цветового сочетания) композицию (Алтай, Саха (Якутия), Тыва, *Хабаровский кр., Амурская, Омская, Сахалинская, Читинская обл., Еврейская АО, Чукотский, Эвенкийский и Ямало-Ненецкий авт. окр.*).

Геральдическим советом при Президенте РФ разработаны единые правила создания флагов муницип. образований. Согласно им муницип. флаг композиционно должен соответствовать гербу муницип. образования. Возможно небольшое упрощение композиции флага за счет исключения мелких деталей, фигур, нек-рых делений.

На янв. 2006 более 130 флагов муницип. образований Сибири и Д. Востока официально утверждены представит. органами муницип. образования и внесены в Гос. геральдический регистр РФ.

Регион. и муницип. флаги вместе с Гос. флагом РФ постоянно подняты на фасадах зданий и установлены в залах заседаний органов мест. самоупр-ния. Флаги торжественно поднимаются на флагштоках при проведении праздн., культур., спорт. и др. массовых мероприятий. Изображение флагов, как правило, обязат. атрибут должностных знаков депутатов, глав регионов и муницип. образований. Массовое изготовление сувенир., малоформат. флагов способствует их популяризации среди жителей адм. образований. Регион. и гор. флаги как символы единства жителей данных образований постепенно становятся востребованным явлением обществ. жизни.

Лит.: Сапрыков В.Н. Древние символы Саха (Якутия). Древние символы Хакасии. Золотое соёмбо Бурятии. Флаг и герб Республики Алтай // Наука и жизнь. М., 1994. № 7; 1995. № 5, 6; 1996. № 1; Куренная И.Г. Летящий из глубины веков: Из истории геральдики Забайкалья. Чита, 1997; Сметанников И.С. Гербы и флаги субъектов Российской Федерации. М., 2003; Бюллетень Геральдического совета при Президенте Российской Федерации. М., 2005. Вып. 1.

А.В. Кошелев

**ФОКИНО**, город краевого подчинения, закрытое административно-территориальное образование (ЗАТО) в Приморском кр.; расположен на берегу зал. Петра Великого, в 43 км к сев.-востоку от Владивостока. В состав города входят поселки городского типа Дунай и Путятин. Основан в 1891 как селение Промысловка Ольгинского у. Приморской обл., в 1926 включен в Шкотовский р-н. С 1958 — раб. поселок. В 1967 вошел в черту образованного в 1963 пос. Тихоокеанского. В 1980 пос. Тихоокеанский выделен из Шкотовского р-на и переименован в ЗАТО Фокино (почт. адрес Шкотово-17). С 1994 используется офиц. геогр. название — г. Фокино. Числ. населения (тыс. чел.): 1996 — 26,5; 2002 — 26,5; 2007 — 25,2.

Развивался как воен.-мор. база. Население города — гл. обр. офицеры с семьями. После сокращения числ. Тихоокеанского флота город не развивается. Градообразующих предприятий нет, з-д железобетон. изделий фактически разрушен, работают 2 мазутные котельные.

В 1992 утвержден герб Шкотово-17 — Тихоокеанска: щит разделен на 4 части. В 1-й части в зеленом поле (символ лесов) изображена половина зол. тигра с червленым языком (элемент герба Владивостока). Во 2-й лазоревой части — рыбацкая сеть с 3 серебр. рыбами (город был основан рыбаками-промысловиками); вверху слева зол. цифра «1891». В 3-й красной части (символ храбрости, мужества) положенный на 2 накрест лежащих зол. якоря Андреевский флаг (символы ВМФ). В 4-й зеленой части зол. гора Большой Иосиф, возле к-рой расположен город.



Совр. герб Ф. утвержден в 2002: в лазоревом поле на холме увенчанная часовней сквозная арка, в к-рой корабль под парусами; все фигуры серебряные. В вольной части — герб Приморского кр. Девиз «Российскому флоту быть» начертан серебр. литерами на лазоревой ленте. В основу герба положен силуэт часовни, построенной в городе в честь празднования 300-летия рос. флота в память о моряках, служивших на благо России. Лазоревый цвет поля — цвет моря. Серебро в фигурах — символ чистоты помыслов.



Лит.: Города России: Энциклопедия. М., 1998; Вся Россия. Города и населенные пункты: Энциклопедия. М., 2001.

В.М. Рышков

**ФОЛЬКЛОР НАРОДОВ СИБИРИ И ДАЛЬНЕГО ВОСТОКА** представляет собой многоязычное и сложное явление, представленное произведениями устного поэтич. творчества тюркских, монгольского (бурят), тунгусо-маньчжурских, финно-угорских, самодийских и палеоазиатских народов. В исторически короткое время, начиная с XVII в., к богатейшей совокупности аборигенных традиций прибавился фольклор вост.-славян. народов (русских, украинцев, белорусов).

В жанровом отношении даже внутри одной языковой семьи народов устное поэтич. творчество неоднородно. Если произведения сказочной прозы встречаются широко у всех народов, то героич. эпос и все др. разновидности повествоват. и песенного фольклора сохранились у более круп. этносов. Объясняется это еще и тем, что в период актив. бытования фольклора интерес со стороны ученых к этим народам был более пристальным, и из самой этнич. среды были выходцы, проявившие колоссальную энергию и интерес к родному духу. наследию. В силу этих обстоятельств и слабой изученности и фиксации материала фольклор. карта сибирско-дальневост. народов неравномерно имеет на сегодня много «белых пятен». Менее всего изучен фольклор самодийских и палеоазиатских народов.

Немногие этносы (алтайцы, буряты, тувинцы, хакасы, шорцы, эвенки, эвены, якуты) располагают всеми известными фольклор. жанрами. Сказки, песни, обряд. поэзия, мифы, легенды, предания, пословицы и поговорки, загадки широко бытуют у них и в наши дни. Вершиной поэтич. творчества этих народов стал монумент. по широте повествования, стихотворный по форме героич. эпос, к-рый в живом исполнении бытует в наши дни у алтайцев и якутов. Широко известны такие сказания, как алтайский «Маадай-Кара», бурятский «Гэсэр», якутский «Нюргун Боотур Стремительный», тувинский «Бокту-Кириш, Бора-Шээлей», хакасский «Алтын Арыг». У алтайцев сказания о богатырях исполняются каем — горловым пением. У якутов героич. сказания — олонхо — построены на чередовании речитативного (повествоват. часть) и песенного (монологи

персонажей) интонирования. У бурят, как и у хакасов, тувинцев, шорцев, эвенков, героич. эпос — улигеры исполнялись речитативом, иногда в сопровождении музык. инструмента.

В деле собирания и изучения фольклора народов Сибири прослеживается неск. этапов. Начальный этап (XVIII — нач. XIX в.) связан с экспедициями АН. Рус. ученые проявляли особый интерес к Сибири, к истории, этнографии и фольклору населяющих ее народов. Специально разработанные программы известных сиб. экспедиций содержали вопросы о народ. жизни и творчестве, об устной поэзии и мифологии.

Сер. XIX в. знаменуется актив. деят-тью *Русского географического об-ва*. Огромный вклад в собирание, изучение и публикацию этнологического и фольклор. материала сиб. народов внесли позже созданные его Западно-Сибирское (ЗСО) и Восточно-Сибирское (ВСО) отделения. Благодаря подвижническому труду собирателей и исследователей были созданы богатейшие коллекции многоязычного фольклора заурал. части России. С.И. Гуляев собрал в Юж. Сибири уник. тексты рус. песен и былин, М.А. Кастрен вел собирательскую работу у обских угров, самодийцев, тюрков Зап. и Юж. Сибири, в Вост. Сибири — у бурят и тунгусов, в сев.-вост. части Сибири — у палеоазиатов. Позже собирание фольклора у хантов, манси и ненцев продолжили венгер. и финские ученые Б. Мункачи, И. Папай, А. Каннисто, Т. Лехтисало.

С 1866 г. Российская АН приступила к изданию серии «Образцы народной литературы тюркских племен», значение и ценность к-рой непреходящи и в наши дни. Основателем серии по праву считается выдающийся тюрколог *В.В. Радлов*, к-рый в ходе многомесячных экспедиций по Алтаю сделал уник. записи произведений разных жанров и опубликовал их на языке оригинала в их «изустной передаче».

Отд. страницу в истории собирания и изучения сиб. фольклора вписали полит. ссыльные — деятели рос. освободит. движения — от декабристов до народников и социал-демократов. Оказавшись в глухих уголках необъятной Сибири, они продолжили свою науч. деят-ть, изучая язык, мест. обычаи, песни и сказки аборигенов, чутко улавливая поэзию и красоту их устного слова. Особо надо отметить науч. подвиг *И.А. Худякова*, *Э.К. Пекарского*, чьи труды являются непревзойденными образцами глубокого проникновения в язык и фольклор незнакомого народа.

В составе знаменитой Сибиряковской экспедиции 1894—96 были такие ученые, как *В.Г. Богораз*, *В.И. Иохельсон*, *В.М. Ионов*, *Э.К. Пекарский*, *С.В. Ястремский*, к-рые своими собранными записями определили дальнейший уровень фольклористической текстологии и заложили основу для последующих двуязычных публикаций чукот. фольклора, народ. словесности юкагиров, героич. эпоса якутов.

Начало систематического собирания фольклор. произведений связано с именами ученых из числа нац. интеллигенции. Так, первый ученый-хакас *Н.Ф. Катанов* в сотрудничестве с В.В. Радловым осуществил издание хакас. героич. эпоса. Образцы фольклор. творчества бурят привлекли внимание *М.Н. Хангалова*. Под непосредств. рук-вом *Г.Н. Потанина* им опубликованы эпические сказания о Гэсаре на рус. яз.

Весомый вклад в собирание и изучение героич. эпоса бурят внес *Ц.Ж. Жамцарано*. С 1903 по 1906 он записал в улусах Кудинской долины, по его словам, треть из сохранившихся к тому времени улигеров. Позже он опубликовал в акад. транскрипции в «Образцах народной словесности монгольских племен» типичные произведения эпического творчества эхирит-булагатов на бурят. яз. без перевода их на рус. яз.

С созданием в республиках Сибири в 1940—50-х гг. н.-и. центров началась планомерная работа по сбору и исслед-ю фольклор. наследия алтайцев, бурят, русских, тувинцев, хакасов, якутов.

В якут. фольклористике известны имена исследователей устной поэзии *А.Е. Кулаковского*, *Г.В. Ксенофонтowa*, *П.А. Ойунского*, науч. интересы к-рых были связаны с этнографией, мифологией, устной поэзией родного народа. В историю сиб. фольклористики навсегда вошли собиратели и ученые из бурят (*А.К. Богданов*, *Б. Барадийн*, *С.П. Балдаев*, *И.Н. Мадасон*, *М.П. Хомонов*), алтайцев (*П.В. Кушьяк*, *С.С. Суразаков*), хакасов (*В.И. Доможаков*, *Д.И. Чанков*, *В.Е. Майногашева*), тувинцев (*А.К. Калзан*, *Д.С. Куулар*, *О.К-Ч. Дарыма*, *Ч.Ч. Куулар*) и др.

Большое значение для широкого читателя и для самой фольклористики имели двуязычные издания нац. фольклор. произведений с переводом на рус. яз., предпринятые рядом ведущих ученых. Это публикации текстов Г.Д. Санжеева «Песнопения аларских бурят», *А.И. Уланова* «Абай Гэсэр», *М.П. Хомонова* «Абай Гэсэр-хубун», *Е.В. Баранниковой* «Бурятские народные сказки», *Г.У. Эргиса* «Нюргун Боотур Стремительный», «Исторические предания и рассказы якутов», «Якутские сказки», *Н.П. Дыренковой* «Шорский фольклор», *Г.М. Василевич* «Сборник материалов по эвенкийскому (тунгусскому) фольклору», «Исторический фольклор эвенков». Уровень текстологической подготовки опубликованных материалов предопределил в последующем появление серии «Эпос народов СССР», где были изданы героич. сказания алтайцев, якутов, хакасов, бурят. Эта серия ориентирована на публикацию эпических памятников на совр. акад. основе с раскрытием музык. природы произведений. Сопровождение публикуемого памятника науч. и предельно информатив. справ. аппаратом, фольклористич. перевод, нацеленный на адекватное раскрытие образной и стилиевой системы сказаний, стали принципиально новым подходом в эдиционной практике. Науч. принципы, реализованные в этой серии, стали фундам. базой в становлении др. уник. серии «Памятники фольклора народов Сибири и Дальнего Востока».

Идея издания накопленного многими поколениями собирателей фольклор. материала, лежащего без движения в рукоп. архивах, принадлежала сиб. ученым-фольклористам. Она была поддержана рук-вом Сибирского отд-ния спец. решением в 1981 г. Возглавил работу по подготовке серии к изданию *А.Б. Соктоев*. С 1990 началась публикация томов серии «Памятники фольклора...». На сегодня опубликовано 27 книг, получивших признание в мировой гуманитар. науке. По широте поставленных задач, тщательно разработанной науч. концепции сиб. серия предстает как круп. науч.-издат. проект кон. XX и нач. XXI в.

Серия — издание комплексное, и в этом одна из ее важнейших новаций. Особенность серии не только в том, что она охватывает все круп. жанры фольклора и совокупность явлений многонац. культуры народов Сибирско-Дальневосточного региона России, но и в том, что она является единств. докум. публикацией произведений устного поэтич. творчества более чем на 30 языках.

Публикация текстов сопровождается не только исслед. характеристикой фольклор.-музык. природы памятников, но и звучащим материалом на совр. носителях. Для создания фонда новых фонозаписей были предприняты комплекс. фольклор. экспедиции по Сибири и Д. Востоку, в районы проживания талант. исполнителей. С 1984 по 1991 под рук-вом *А.Б. Соктоева* проведено 10 фронтальных экспедиций. В перестроечное время произошел спад экспедиц. работы. С 2000 экспедиц. работа под рук-вом *Н.А. Алексеева* во-



зобновилась и была поднята на качественно новый уровень с привлечением совр. техн. средств (видеокамеры, мини-дискоские магнитофоны, цифровые фотоаппараты и т. д.). По мере подготовки томов стали проводиться целенаправленные комплекс. экспедиции, восполняющие нехватку материалов для фоноприложения. С 2000 по 2006 проведено 12 экспедиций.

Первые 17 томов серии вышли в свет с грампластинками, на к-рых записаны фрагменты образцов, публикуемых в книгах. С 1996 серия перешла с грампластинок на компакт-диски, соотв. увеличилось кол-во и продолжительность звучания помещенных в приложения памятников. Фоноприложения дают возможность услышать живую устную речь, манеру исполнения, голоса певцов, сказителей и сказочников. В каждом томе помещаются как черно-белые, так и цв. фотоиллюстрации, к-рые дают представление о нац. одежде, украшениях, орнаментах, музык. инструментах, типах жилищ, домаш. утвари и т. д. Постоян. совершенствование серии, как в техн., так и в науч. отношениях, позволяет ей соответствовать совр. науч. требованиям.

Осн. принцип подачи огромного кол-ва текстов — соблюдение фольклор. аутентичности, сохранение язык., диалект. подлинности и своеобразия. Рус. науч.-фольклористич. перевод нац. памятников призван раскрыть для иноязычного читателя худ. и поэтич. богатство публикуемых памятников, дать возможность широкого использования духов. ценностей сиб. народов в практике совр. науки, искусства и литературы.

Науч. подготовка и издание серии «Памятники фольклора народов Сибири и Дальнего Востока» всколыхнула науч. силы на всей сиб.-дальневост. территории. К работе подключены как ведущие специалисты акад. центров и регион. НИИ, так и преподаватели вузов, представители нац. интеллигенции, носители языка и фольклора. Организация сиб. фольклор. серии показала острую необходимость подготовки высококвалифицир. кадров, обучения имеющихся специалистов с учетом выхода на более высокий науч. уровень в соотв. с требованиями совр. фольклористики. Осознание всего этого привело к формированию сиб. фольклористич. школы, работу к-рой возглавляет Н.А. Алексеев.

Большой вклад в развитие серии вносят гл. ред. серии акад. *А.П. Деревянко*, зам. гл. ред., чл. кор. РАН *В.М. Гацак*, специалисты сектора фольклора народов Сибири Ин-та филологии СО РАН — гл. науч.-координат. центра подготовки и издания томов серии: д-ра филол. наук *Е.Н. Кузьмина*, кандидаты искусствоведения *Г.Е. Солдатова*, *С.П. Рожнова*. К подготовке томов активно привлекается науч. молодежь, к-рая после обучения в аспирантуре пополняет штат сектора фольклора либо направляется в регион. науч. центры, где также готовятся рукописи томов серии. Обучение науч. молодежи в аспирантуре, разностороннее содействие в осуществлении доктор. диссертаций, методов. и метод. помощь автор. коллективам, задействованным в подготовке томов, консультирование, проведение ежегодных комплекс. фольклорно-этногр. экспедиций в места проживания носителей фольклора являются осн. составляющими работы сиб. фольклористич. школы.

*Е.Н. Кузьмина*

**ФОМИН Нил Валерианович** (24 апр. 1890, Выборг — 24 дек. 1918, Омск), революционер, обществ. и гос. деятель. С 1907 учился в С.-Петербургском ун-те. Чл. *партии социалистов-революционеров*; с 1917 примыкал к фракции интернационалистов. В 1910 за рев. деят-ть арестован, 2 года провел в тюрьм. заключении. В 1912 сослан в *Енисейскую губ.* В том же году в с. Ирбей Канского у. создал кредит. тов-во, счетоводом

к-рого служил. В кон. 1915 — участник проходившей в *Маршинске* конференции эсеров-интернационалистов, создавших Сиб. союз социалистов-революционеров. Весной 1916 перешел в Енисейский союз кооперативов, в к-ром служил разъездным инструктором, членом правления, зав. неторговой деят-тью. После Февр. революции стал одним из лидеров эсеров Енисейской губ., избирался в 1-й состав Красноярского совета раб. и солдат. депутатов, пред. исполкома губ. совета крест. депутатов. В сент.—окт. 1917 участвовал в работе Всерос. демокр. совещания. Депутат Всерос. Учредит. собрания от Енисейской губ., избранный по соединенному списку партии эсеров и совета крест. депутатов. В марте 1918 стал членом правления Союза сиб. кооп. союзов «*Закутсбыт*» и назначен зав. его неторг. отделом, в окт. того же года избран канд. в члены совета Всесибирских кооп. съездов. В кон. мая—июле 1918 — зав. воен. отделом и уполномоченный *Западно-Сибирского комиссариата*, уполномоченный *Временного Сибирского пр-ва*. Затем входил в состав Самарского комитета членов Всерос. Учредит. собрания (Комуча). Колчак. гос. переворот воспринял как покушение на демокр. выбор народа. Вошел в состав созданного в Екатеринбурге съездом членов Всерос. Учредит. собрания комитета сопротивления колчак. диктатуре, 29 нояб. 1918 опубликовал в челяб. газ. «*Власть народа*» статью с протестом против ареста мест. меньшевиков. 4 дек. 1918 арестован колчак. властями в Челябинске и этапирован в *Омск*, где заключен в обл. тюрьму. Во время восстания большевиков в Омске в ночь на 22 дек. 1918 освобожден из тюрьмы, однако добровольно вернулся в нее. Зверски убит вместе с группой меньшевиков и эсеров на берегу Иртыша.

Лит.: Сибирская кооперация. Омск, 1919. № 1; Народное дело. Красноярск, 1919. № 24; *Шишкин В.И.* «Человеческий документ» // Изв. Омского гос. историко-краевед. музея. Омск, 2006. № 12.

*В.И. Шишкин*

**ФОМИНЫХ Сергей Федорович** (р. 25 авг. 1940, пос. Висим Свердловской обл.), историк, д-р ист. наук (1990), проф. (1992). Окончил ист.-филол. фак-т *Томского гос. ун-та* (ТГУ) в 1964. С 1964 в ТГУ: аспирант, доцент, ст. науч. сотр., проф., зав. каф. истории СССР сов. периода (с 1992 — каф. совр. отеч. истории) ист. фак-та. С февр. 2003 — дир. Центра истории высш. образования и науки Сибири ТГУ. Специалист по историографии и источниковедению истории *Гражданской войны* в Сибири, истории науки и образования в Сибири. С сер. 1990-х гг. разрабатывает проблемы соц. истории отеч. науки и высш. образования, основал на каф. новое науч. направление по истории высш. образования и науки Сибири. В 1994 по инициативе *Ф.* в ТГУ создана учеб.-науч. исслед. лаб. «Сибирь: Исторические традиции и современность», на базе к-рой подготовлен 5-томный биогр. словарь «Профессора Томского университета». С 1995 — науч. рук. музея истории ТГУ.

Почетный работник высш. проф. образования РФ (2000).

Соч.: К истории интервенции и Гражданской войны в Сибири и на Дальнем Востоке: Критический анализ американской дипломатической переписки как исторического источника. Томск, 1988; Профессора Томского университета: Биогр. словарь. Томск, 1996—2003 (отв. ред.).

Лит.: *Чернобаев А.А.* Историки России: Кто есть кто в изучении отечественной истории: Биобиблиогр. словарь. Саратов, 1998; *Голишева Л.А., Черняк Э.И., Некрылов С.А.* Профессор С.Ф. Фоминых — ученый и педагог // Наука и образование в Томске: Материалы к энциклопедии Томской обл. Томск, 2000.



**ФОНВИЗИН Михаил Александрович** (20 авг. 1787 – 30 апр. 1854, имене Марьино Московской губ.), декабрист, мемуарист, философ и публицист, представитель христианского социализма, отставной генерал-майор. Воспитывался дома, в училище Св. Петра в С.-Петербурге и в Московском университете пансионе, слушал лекции в Московском ун-те. Записан подпрапорщиком в л.-гв. Преображенский полк (1801); подпрапорщик л.-гв. Измайловского полка (1803), португей-прапорщик, прапорщик (1804), участник Аустерлицкого сражения (1805), подпоручик (1806), поручик (1808), адъютант генерал-майора А.П. Ермолова (1812).



Участник Отечественной войны 1812 (Смоленск, Бородино, Малоярославец, Березина), штаб-капитан (1813). Участник заграничных походов (Люцен, Бауцен, Кульм, под Бар-сюр-Об ранен, взят в плен и отправлен в Бретань, участвовал в заговоре пленных). Капитан, полковник (1813), прикомандирован к 4-му егерскому полку как командир (1814), командир 37-го егер. полка (1815). Участник военных действий «Ста дней», позже в оккупации корпусе гр. М.С. Воронцова. Командир Перновского гренадер. полка, затем возвращен в оккупацию корпус (1817). Командир 38-го егер. полка (1818), с 1819 с полком в Тульчине. Генерал-майор, командир 3-й бригады 12-й пехот. дивизии, позже командир 3-й бригады 22-й пехот. дивизии (1820), состоял по армии (с 1820), в отставке с 1822. Чл. «Союза спасения» и «Союза благоденствия», участник подготовки к восстанию в Москве в дек. 1825. Осужден по IV разр., по конфирмации приговорен к 12 годам *каторги*, срок сокращен до 8 лет. Доставлен в Читинский острог (1827), переведен в *Петровский Завод* (1830). Его жена Н.Д. Фонвизина (1803/05–69) последовала за мужем в Сибирь (1828). Член Конгрегации – христианского кружка декабристов. В Сибири сформировались религ.-филос. воззрения Ф. На поселении в *Енисейске* (1834), *Красноярске* (1835). В *Тобольске* (1838–53) дом Ф. – центр духовной жизни города, объединял мест. интеллигенцию. Разрешено вернуться в Россию и проживать в имении брата (Марьино Московской губ.) под строжайшим полиц. надзором (1853). Науч. труды: «Обозрение проявлений политической жизни в России», «Обозрение истории философских систем», «О коммунизме и социализме», «Классификация наук», «О крепостном состоянии земледельцев в России» и др.

Награды: ордена Св. Анны – алмазные знаки 2-й ст. (дважды), 4-й ст., Св. Владимира 4-й ст., Королевский Прусский за заслуги; золотая шпага «За храбрость», Кульмский крест.

Лит.: *Фонвизин М.А.* Сочинения и письма. Иркутск, 1979–1980. Т. 1–2.

Е.Н. Туманик

**ФРАЕРМАН Рувим Исаевич** (10 сент. 1891, Могилев – 28 марта 1972, Москва), прозаик. С 1916 учился в Харьковском технологическом ин-те. В 1917 для прохождения производств. практики отправился на Д. Восток, где его застали события революции и *Гражданской войны*. В *Николаевске* вступил в ряды амур. партизан, сотрудничал в парт. газ. «Красный клич», был комиссаром партизан. отряда. Вместе с отрядом оказался в *Якутске*, где редактировал газ. «Ленский коммунар». В кач-ве ее кор. был послан на Сиб. съезд работников печати в *Новониколаевск*, где познакомился с *Е.М. Яро-*



*славским*, напечатавшим в газ. «Советская Сибирь» 1-е стихотворение Ф. «Белоруссия». Уехав из Сибири, Ф. долгое время не порывал связи с ее лит. жизнью; в 1925 прислал заявление с просьбой принять его в ряды Союза сиб. писателей. Первые повести Ф. появляются на страницах «*Сибирских огней*»: «Огневка» (1924), «На мысу», рассказ «Соболя» (1926), в 1933 (№ 3–6) – повесть «Афанасий Олешек» («Охотская повесть»), выходявшая позднее под названием «Никичен». Эти произведения, отмеченные богатством и точностью этногр. деталей, органич. включением элементов приключ. жанра, легкой иронией при изображении встречи «детей природы» с цивилизацией, включены затем в книгу «Повести о Дальнем Востоке» (1938). Критика отметила «большое живописное мастерство» писателя.

В 1934 под влиянием призыва Первого съезда сов. писателей быть ближе к жизни вновь приезжает на Д. Восток. По впечатлениям от поездки написаны рассказы «Несчастье Ан Сенена» (1935) и повесть «Шпион» (1937). Наиболее известное произведение Ф. «Дикая собака Динго, или Повесть о первой любви» (1939; одноим. фильм, 1962).

Произведения Ф. печатались в осн. в «Детгизе», но творчество его выходит по своей идейно-поэтич. значимости за пределы «детского чтения» и предстает как одна из интересных страниц рус. лит. XX в.

Соч.: Избранное. М., 1958; Дикая собака Динго, или повесть о первой любви. М., 1956; Готовы ли вы к жизни? М., 1962.

Лит.: *Блинкова М.М.* Р.И. Фраерман: Критико-биогр. очерк. М., 1959; *Жизнь и творчество Р. Фраермана* / Сост. Вл. Николаев и В.С. Фраерман. М., 1981; *Якимов Л.П.* «...Чувство края как целого». Сибирский мотив в творчестве Р.И. Фраермана // Литература и литераторы Сибири. Новосибирск, 1988; *Русские писатели*. XX век: Библиогр. словарь. М., 2006. Т. 2.

Л.П. Якимова

**ФРАНКФУРТ Сергей Миронович** (30 июня 1888, Киев – 20 сент. 1937), сов. хоз. руководитель. Из служащих. Окончил политехнический ун-т в Гренобле (Франция). Чл. РСДРП с 1904. Вернулся в Россию в 1917. Входил в состав комиссии по выполнению Брестского мирного договора, состоял зам. пред. коллегии гл. угольного комитета ВСНХ РСФСР. С осени 1919 являлся членом Урало-Сибирской комиссии ВСНХ, с апр. по нояб. 1920 – зам. пред. Сибирского бюро ВСНХ (президиума Сибирского СНХ), имел совещат. голос в *Сибревкоме*. В 1921–22 – зам. пред. Главугля, в 1922–23 – нач. отдела Ср. Европы Наркомата инстр. дел РСФСР. В 1923–25 – зам. пред. Стеклотреста. В 1929 – пред. Шелкотреста. 30 мая 1930 назначен начальником Кузнецкстроя, в 1932 – дир. *Кузнецкого металлургического комбината*. Делегат XVII съезда ВКП(б), после окончания к-рого переведен в Орск. 29 апр. 1935 назначен дир. (начальником) стр-ва первенца сов. никелевой пром-ти – Орско-Халиловского комбината, в окт. 1936 – управляющим треста Орскхаллострой и уполном. Наркомата тяжелой пром-ти СССР по Орско-Халиловскому пром. р-ну, включавшему в себя предприятия Локомотивстрой, Крекингстрой, Халилруда и Ормедзолото. Автор книг «Никаких отсрочек» (1931), «Рождение стали и человека» (1935). Арестован в Орске 23 дек. 1936. Осужден Военной коллегией Верховного суда СССР 20 сент. 1937. Реабилитирован в 1956.



**ФРАНЦБЕКОВ Дмитрий Андреевич** (Францбевков, Францбек, Фаренсбах, Fahrensbach, Farensbach, Farenszbeck, Varesbek, Varenszbeken, Vernsbach, Vernsbeke, Алфред) (ок. 1605 – 1659), сиб. *воевода*, происходил из древ. нем. рода, известного в Ливонии

с XIV в., появление семьи Фаренсбах в России связано с событиями Ливонской войны. В 1627 Алфред Францбеков принял православие под именем Дмитрий Андреевич и был пожалован в моск. дворяне с награждением окладом поместья и ден. жалования. В 1627–29 неоднократно присутствовал на приемах у царя («царских столах»). В 1630 находился на должности воеводы в Яранске.

В период подготовки Смоленской войны Ф. стал первым рус. резидентом в Швеции. Однако пр-во Швеции на 2 года задержало выезд рус. посла. Ф. был допущен в Стокгольм только после окончания Смоленской войны (1634–36). На должности рус. резидента Ф. активно отстаивал права рос. купцов в Швеции. В 1640 за швед. службу был награжден прибавкой к окладу ден. жалования. В 1649 – авг. 1652 Ф. находился на должности воеводы *Якутска*. Ф. был кредитором и актив. организатором экспедиций землепроходца и «опытовщика» *Е.П. Хабарова* на Амур (1649–50, 1650–53). Злоупотребления Ф. в Якутске вызвали челобитные моск. гостей и купцов «гостиной сотни», к-рые поддерживали якут. дьяки. В результате сотки были выявлены злоупотребления. По завершении следствия Ф. вернулся из Сибири в Россию, занимался упр-нием многочисл. имениями. Скончался в 1659, не имея прямых наследников.

Лит.: *Szilagy S.* Bethlen Gabor es a sved diplomazia. Budapest, 1882; *Wibling S.* Sveriges förhållande till Siebenbürgen 1623–1648. Lund, 1890; *Seraphim E.* Geschichte Liv-, Est- und Kurlands von der «Ausseglung» des Landes bis zur Giverleibung in das russische Reich. Reval, 1896. В. II; *Kuhn, Hanns.* Obrist Graf von Fahrnsbach: Ein Abenteurerschicksal aus dem 30 jährigen Kriege. Ingolstadt, 1931; *Леонтьева Г.А.* Землепроходец Ерофей Павлович Хабаров. М., 1990; *Deutsche Biographische Enzyklopädie* (1996), Band III; *Вершинин Е.В.* Воеводское управление в Сибири (XVII в.). Екатеринбург, 1998; *Опарина Т.А.* Иностранец на государевой службе в XVII веке // Проблемы истории местного управления Сибири XVI–XX веков. Матер. III регион. науч. конф. Новосибирск, 1998; *Она же.* Францбеков Дмитрий Андреевич // Власть в Сибири XVI – начало XX века. Межархивный справочник. Новосибирск, 2002.

Т.А. Опарина

**ФРЕДЕРИКС Платон Александрович**, барон (20 янв. 1828 – 17 сент. 1888), *генерал-губернатор* Вост. Сибири. Воспитывался в Дворянском полку. 13 июня 1848 выпущен офицером в л.-гв. Егерский полк. 30 июня 1864 произведен в ген.-майоры. 8 нояб. 1864 причислен к свите. Занимал должность варшав. обер-полицмейстера (1863–66), генерал-полицмейстера в Царстве Польском (12 июня 1866 – 23 февр. 1867). С 1 сент. 1866 – нач. 3-го округа жандармов, нач. Варшавского жандарм. окр. (23 февр. 1867 – 14 дек. 1873). 18 июля 1871 пожалован в ген.-адъютанты, 14 дек. 1873 произведен в ген.-лейтенанты. Генерал-губернатор Вост. Сибири (14 дек. 1873 – 10 авг. 1879). Отстаивал территор. целостность *генерал-губернаторства*, отвергал планы адм. переустройства края. Считал, что генерал-губернат. власть необходима еще на десятилетие, до проведения ж. д. и завершения реформ. Необходимость сохранения сильной власти Ф. аргументировал также общей неустойчивостью *сылки* и опасностью полит. ссыльных. Командовал войсками *Восточно-Сибирского воен. окр.*

Награды: ордена Св. Владимира 2-й ст., Св. Анны 1-й ст., Св. Станислава 1-й ст.

Лит.: *Список генералам по старшинству на 1887 г.*; *Институт генерал-губернаторства и наместничества в Российской империи.* СПб., 2001. Т. 1.

А.В. Ремнев, Н.Г. Суворова



**ФРИЗЕР Яков Давыдович** (1863–1933, Харбин), самый круп. золотопромышленник *Забайкалья*. От работы его Королонских приисков за 10 лет казна получила 400 тыс. руб. дохода. Один из учредителей ряда тов-в и акцион. об-в, инициатор открытия Иркутской биржи. Участвовал в работе Сиб. отд. *Русского географического об-ва*, Рус.-англ. торг. палаты и совещат. конторы золото- и платинопром-ти в С.-Петербурге. Неоднократно выступал на совещаниях по приглашению *генерал-губернатора* Вост. Сибири, финансировал разведку и снаряжение поисковых партий, написал неск. книг о хоз. жизни приисков. Вносил большие суммы для выдачи беспроцент. ссуд нуждающимся, на просвещение. Пожертвовал 10 тыс. руб. на стр-во университета в *Иркутске*. За стр-во на приисках правосл. храма для рабочих епископ Забайкальский представил его к званию потомств. *почетного гражданина*. В 1918 Ф. с семьей выехал в Харбин.

Награды: серебр. медаль с надписью «За усердие».

Соч.: Золотопромышленность в Баргузинском округе и ее нужды. М., 1901.

Лит.: *Краткая энциклопедия по истории купечества и коммерции Сибири.* Новосибирск, 1998. Т. 4, кн. 2; *Кальмина Л.В.* Сибирский золотопромышленник и меценат Яков Фризер // *Вопр. истории.* 2003. № 3.

Л.В. Кальмина

**ФРОЛОВ Иакинф (Иннокентий) Петрович** (1811–1903), верхнеудин. купец 1-й гильдии, потомств. *почетный гражданин* (1898), первый верхнеудин. *городской голова* (1875–77). Известен своей *благотворительностью*.

Награды: серебр. медаль.

Лит.: *Краткая энциклопедия по истории купечества и коммерции Сибири.* Новосибирск, 1998. Т. 4, кн. 2.

В.В. Гапоненко

**ФРОЛОВ Петр Козьмич** (16 янв. 1775, Змеиногорский рудник Барнаульского у. Томской губ. – 10 дек. 1839, Петербург), *горный инженер* и изобретатель. Сын изв. гидротехника и изобретателя в области горнозаводского дела *К.Д. Фролова*. После окончания Петербургского горного училища (1793) работал на Змеиногорском и др. рудниках, Сузунском медеплавил. з-де. С 1811 – нач. главной чертежной экспедиции Департамента горных и соляных дел (С.-Петербург). В 1817–30 – нач. *Кольвано-Воскресенских (Алтайских) заводов*, с 1822 одновр. – томский гражд. *губернатор*. В 1831 после выхода в отставку уехал в С.-Петербург. В последние годы жизни был сенатором, членом различных комиссий.

Ф. впервые составил карты р. Иртыш и его притоков от Бухтарминской пристани до Усть-Каменогорска (1804–05), построил одну из первых в России чугун. дорогу длиной ок. 2 км с конной тягой между Змеиногорским рудником и Змеевским сереброплавил. з-дом (1809). Провел ряд мероприятий по развитию завод. металлург. техники, улучшению гидротехн. устройств, содействовал созданию культур. учреждений. Совместно с доктором Ф.В. Геблером основал музей в *Барнауле* (1827, ныне *Алтайский гос. краеведческий музей*), включавший коллекции: историко-техническую, «древностей», худ. предметов, минералов и руд, редких рукописей и книг, физических и горноизмерит. инструментов, флоры и фауны. По инициативе Ф. построены 1-е в Зап. Сибири бумажная ф-ка и типография; основаны метеорол. и магнит. станции (1830).





Лит.: *Савельев Н.Я.* Петр Козьмич Фролов. Новосибирск, 1951; *Виргинский В.С.* Замечательные русские изобретатели Фроловы. Изд. 2-е. М., 1952; *Гришаев В.Ф.* Алтайские горные инженеры. Барнаул, 1999.

Л.И. Пыстина

**ФРОЛОВЫ**, династия кочевано-воскресен. горных офицеров. Наиболее известны 2 представителя династии: Козьма Дмитриевич (29 июня 1726, Полевский з-д, Урал — 9 марта 1800, Барнаул) род. в семье мастерового. С 1763 на Алтае. В 1782—85 и 1794—99 — управляющий рудниками Змеиногорского кр. Берггауптман 6 кл. (1787). Знаменитый изобретатель дери-вационных гидросиловых установок — рудообогатит. фабрик, рудоподъемных и водовыливательных машин. *Петр Козьмич Ф.*, 2-й сын К. Д., в 1793 окончил С.-Петербургское горное училище. В 1817—30 — нач. *Кочевано-Воскресенских (Алтайских) з-дов* и томский губернатор (с 1822).

Лит.: *Савельев Н.Я.* Сыны Алтая и Отечества. Барнаул, 1985. Ч. 1; *Гришаев В.Ф.* Алтайские горные инженеры. Барнаул, 1999.

А.А. Пережогин

**ФРУНЗЕ Михаил Васильевич** (2 февр. 1885, Пишпек Семиреченской обл. — 31 окт. 1925, Москва), воен. и гос. деятель. Чл. РСДРП с 1904. В 1905 руководил Иваново-Вознесенской стачкой. В окт. 1910 по делу Иваново-Вознесенского комитета РСДРП и покушению на полиц. урядника приговорен к 10 годам каторж. работ. В 1914 по амнистии (в честь 300-летия дома Романовых) срок наказания сокращен, Ф. направлен на вечное поселение в Сибирь, с. Манзурка *Иркутской губ.* По инициативе Ф. в колонии ссыльных создается ст. мастерская, касса взаимопомощи, он принимает актив. участие в обсуждении актуал. вопросов полит. жизни полит. ссыльных. В нач. авг. 1915 вместе с группой ссыльных арестован, 10 авг. совершил побег с этапа. В *Иркутске* при содействии подпольщиков Ф. изготовил паспорт на имя дворянина В.Г. Василенко и выехал в *Читу*, где устроился на службу агентом в обл. переселенч. упр-нии, участвовал в обследовании условий жизни мест. рабочих. Опасаясь разоблачения, в марте 1916 выехал в Иркутск, затем в Москву. Вел рев. пропаганду в армии, участник Окт. революции. В *Гражданскую войну* командовал Южной группой войск *Восточного фронта* и Восточным, Туркестанским (1919—20), Южным (1920) фронтами. В 1924—25 — зам. пред. и пред. Реввоенсовета СССР, зам наркома и нарком по воен. и мор. делам, нач. штаба РККА, чл. СТО. В 1924—25 под рук-вом Ф. в СССР проведена воен. реформа.

Лит.: *Изгачев В.Г.* М.В. Фрунзе в Забайкалье // Забайкалье (Чита). 1949. Кн. 3.

М.В. Шиловский

**ФУКСМАН**, томские купцы 1-й гильдии. Основатель династии — Илья Леонтьевич (Илиокум Вульфвич) (ок. 1836 — 1917, Томск). Из ссыльных евреев.

Вместе с родителями приписан к мещанам *Каинска*, в нач. 1860-х гг. перебрался в *Томск*. Ок. 1867 вошел во 2-ю, в 1890-х гг. — в 1-ю гильдию. Арендвал, затем приобрел в собственность уч-к земли в пригороде Томска и винокур. з-д купцов Сосулиных. В 1878/79 устроил там паровую мукомол. мельницу, названную Ильинской, в 1891 первым в Томске осветил свои предприятия электричеством. Владел зол. приисками, конным з-дом. Торговал вином, мукой собств. произв-ва, породистым скотом. Входил в состав особого раскладочного присутствия Томского горного упр-ния. Избирался старшиной Обществ. собрания, дир. Томского отд-ния Рус. музыкального об-ва, состоял пожизненным чл. Об-ва для доставления средств Сибирским высш. жен. курсам, действит. чл. Об-ва физического развития. Выстроил на свои средства здание для еврейск. нач. училища, помогал деньгами в сооружении здания Хоральной синагоги в Томске.

Его сын Григорий Ильич (1866, Томск — 1937, Томск) входил во 2-ю гильдию *Барнаула*, затем в 1-ю и 2-ю гильдию Томска. Арендвал винокур. з-д отца в Томске. Владел пароход. компанией, в 1907 построил паровую крупчатную мельницу в Томске производительностью 2,5 тыс. пуд. в сутки (действует до сих пор). Торговал мукой, владел конным з-дом. В годы *Гражданской войны* поставлял лошадей в *Сибирскую армию*. В 1919 учредил совместно с А.Е. Кухтеринным и В.А. Гороховым тов-во «Томские мукомолы» для закупки зерна и продажи муки. Пайщик Сибирского тов-ва печат. дела, действит. чл. Томского об-ва физического развития. Принял лютеран. вероисповедание. В сов. время работал извозчиком, ссылался в *Туруханск*, в 1937 арестован и расстрелян. Жена Анна Федоровна входила в Дамский комитет по устройству столовых для голодающих детей в 1901—02, состояла чл. комитета и пожизненным чл. Об-ва для доставления средств Сибирским высш. жен. курсам.

Лит.: *Краткая энциклопедия по истории купечества и коммерции Сибири*. Новосибирск, 1996. Т. 4, кн. 2.

Н.М. Дмитриенко

**ФЭЛИНЬСКАЯ (Фелинская) Эва (Ева)** (26 дек. 1793, с. Узнога Минской губ. — 20 дек. 1859, дер. Вюютин Вольнской губ.), деятель польск. нац.-освободит. движения в зап. губерниях России (Беларусь и Литва). Руководила Женским об-вом — филиалом конспир. демокр. орг-ции «Содружество Польского Народа». Сослана на поселение в *Берёзов Тобольской губ.* (1839). Переведена в Саратов (1841), вернулась на Вольнь (1844). Авт. дневника и воспоминаний — уник. источников по истории Зап. Сибири, отличающихся несомненными лит. достоинствами. В XIX в. дневник Ф. 8 раз переиздавался на польск., англ., фр., дат. и нем. яз.

Соч.: Wspomnienia z podróży do Syberii, pobytu w Berezowie i Saratowie spisane. Wilno, 1852. Т. 1.

Лит.: *Шостакович Б.С.* История поляков в Сибири (XVII—XIX вв.). Иркутск, 1995; *Сливовская В.* Сибирские тени. О польских женщинах в межповстанческий период ссылки // Сибирская ссылка. Иркутск, 2000. Вып. 1 (13).

Е.Н. Туманик

# Х

**ХАБАРОВ Ерофей Павлович** (1605 (или 07), Устюжский у. — 1671, устье Киренги), землепроходец, предприниматель, исследователь Вост. Сибири. Из семьи крестьян-поморов. В 1628—30 совершил поездку в Мангазейский у. С 1632 занимался собольим промыслом в бас. Лены, стал торг. человеком. Собирает сведения о природ. ресурсах и географии Вост. Сибири, открыл солян. источники, построил 1-ю в крае солян. варницу. Основатель хлебопашества в устьях Куты и Киренги. Прослышав о богатствах *Приамурья* (Даурии), Х. на собств. и взятые займы у казны деньги снарядил отряд из 60 «охочих людей» и осенью 1649 повел его из *Илимска* по Олёкме через Становой хр. на Амур. С р. Урка в мае 1650 вернулся за подкреплением в *Якутск*, был назначен «приказным человеком» Даурии и со 150 добровольцами вернулся на Амур. В 1651—53 отряд Х., плаывая вниз и вверх по Амуру, собирал *ясак* с корен. населения. При этом происходили неизбежные столкновения с маньчжур. воен. отрядами и непокорными мест. жителями, но любое сопротивление беспощадно подавлялось. Осенью 1653 на Амур с отрядом из 150 чел. прибыл царский уполномоченный Д.И. Зиновьев. За жестокость, своеволие и лихоимство он арестовал Х. и доставил его в Москву. После расследования дела Х. ему было запрещено возвращаться на Амур. Он был назначен приказчиком неск. *слобод* в бас. Лены, получив звание сына боярского. По его показаниям была составлена 1-я карта *Приамурья* — «Чертеж реке Амуру». Умер в *слободе* на устье Киренги. Именем Х. названы край, город, поселок и ж.-д. ст. Ерофей Павлович.



Лит.: Сафронов Ф.Г. Ерофей Хабаров. Хабаровск, 1983; Леонтьева Г.А. Землепроходец Ерофей Павлович Хабаров. М., 1991.

А.Х. Элерт

**ХАБАРОВКА**, назв. *Хабаровска* в 1858—93.

**ХАБАРОВСК**, город, адм. центр *Хабаровского кр.*; расположен на Среднеамурской низм., на прав. берегу Амура, в 8 533 км к востоку от Москвы. Важный транспорт. узел Д. Востока, самый значит. на Амуре реч. порт. Ж.-д. станция на *Транссибирской магистрали*. Соединен ж.-д. линиями с *Комсомольском-на-Амуре* и *Советской Гаванью*. Узел автодорог, связанный с *Владивостоком* на юге, *Комсомольском-на-Амуре* — на севере, *Биробиджаном* и *Благовещенском* — на западе. Действует круп. аэропорт. Основан в 1858 как воен. пост *Хабаровка*, назван в честь рус. землепроходца *Е.П. Хабарова*. С 1880 — г. *Хабаровка*, адм. центр *Приморской обл.*, с 1884 — *Приамурского генерал-губернаторства*. С 1893 совр. название. В 1920—22 — адм. центр *Приамурской обл.*, в 1922—23 — *Приморской губ.*, в 1922—25 — *Дальневосточной обл.*, в 1926—38 — *Дальневосточного кр.*, в 1926—30 — *Хабаровского окр.*, в 1934—39 — *Хабаровской обл.*, с 1938 — *Хабаровского кр.* В 1940 соединен ж. д. через ст. *Волочаевка* с *Комсомольском-на-Амуре*. Числ. населения (тыс. чел.): 1880 — 2,0; 1897 — 14,9; 1926 — 52,0; 1939 — 207,0; 1959 — 323,0; 1970 —

436,0; 1979 — 527,8; 1989 — 600,6; 1998 — 614,8; 2002 — 583,1; 2007 — 577,4.

До революции не имел значит. пром. предприятий. Развито кустар. произв.-во, существовали мельница, спиртоводочный, пивовар. и кирпич. з-ды, лесопилки. В кон. XIX в. в Х. велась торговля мехами. В 1872 построен реч. порт. В 1890 построены арт. мастерские, в 1897 Х. соединен ж. д. с *Владивостоком*, в 1902 основан воен. з-д «Арсенал» (ныне — «Дальдизель»). В 1908 создана база *Амурской флотилии*. В нач. XX в. Х. — круп. торг. центр Д. Востока. В 1916 построен ж.-д. мост через Амур, соединивший Х. ж. д. с *Вост. Сибирью*, после чего стал круп. пунктом перегрузки с реч. транспорта на ж.-д.

Сов. власть установилась в Х. в дек. 1917. В годы *Гражданской войны* действовал отряд атамана *И.П. Калмыкова*, находились амер. и яп. интервенты; 5 апр. 1920 город пережил яп. путч. Окончательно занят красными 14 февр. 1922.

Бурное индустр. развитие началось в кон. 1920-х — 1930-е гг.: за 1-ю пятилетку построены 4 кирпич. завода, з-д с.-х. машиностроения, хлебозавод, швейная ф-ка, начато стр.-во авторемонт. и нефтеперегонного з-дов. В 1933 действовало 22 пром. предприятия, в т. ч. машиностроит., 3 ремонтно-мех. мастерских, 6 строит., 2 деревообработ., 6 пищевкусковых, 15 кооп. предприятий. Во 2-й пол. 1930-х гг. построены: мельзавод, мясо- и рыбокомбинаты, фармацевт. з-д. После войны вступил в действие рубероидный з-д и макаронная ф-ка. Во 2-й пол. 1950-х гг. появились заводы отопит. оборудования, железобетон. конструкций, масложирокомбинат. В 1950—70-е гг. введен в действие ряд станкостроит., энергомашиностроит., хим. и пищевых предприятий. В совр. Х. гл. отрасли пром.-ти — машиностроение и металлообработка. В 2002 в Х. действовало 102 пром. предприятия, в т. ч. «Дальэнергомаш», «Дальдизель», *Амурский судостроит. з-д*; заводы: станкостроит., судостроит., кабельный, отопительного оборудования, нефтеперерабат., строит. алюминиевых конструкций, «Стройконвейер», химико-фармацевт., кондитер. комбинат «Спутник», масложирокомбинат, мясокомбинат, ликеро-водочный з-д «Хабаровский».

В 1920 в Х., помимо общеобразоват. школ, действовали кит. школа, корейская фаб.-завод. семилетка. В 1950-е гг. насчитывалось 92 общеобразоват. школы, в 2002 — 115. С 1920-х гг. функционируют проф. учеб. заведения и вузы. В 1920-е гг. — 8 техникумов, в 1950-е гг. — 10 техникумов, 2 мед. училища, муз. школы, школы фаб.-завод. обучения, в кон. 1990-х гг. — 16 техникумов. В нач. 1930-х гг. в Х. функционировали совпартшкола, комвуз, педагогический ин-т. В кон. 1930-х гг. появились медицинский ин-т, и ин-т инженеров железнодорожного транспорта. В 1960—70-е гг. созданы институты политехнический, народного хозяйства, культуры и физической культуры. В 1980-е гг. в Х. 12 вузов, в наст. время — 18 вузов.

До революции в Х. существовал *Приамурский отд. Русского географического об-ва* (1894). Во 2-й пол. 1940-х гг. начинает формироваться сеть науч. учреждений. Появляются НИИ земледелия и животноводства, Дальневосточный НИИ лесного хозяйства, *Хабаровское отделение Тихоокеанского ин-та рыбного хозяйства и океанографии*. В совр. Х. действует *Хабаровский науч. центр Дальневосточного отделения РАН*.

Культур. сфера города в 1930-е гг. состояла из 8 клубов, рус. и кит. театров. В 1950-е гг. — 3 театра и филармония, действующие поныне, 5 музеев, концерт. зал, 16 домов культуры и клубов. В 1913 в Х. насчитывалось 5 больниц, в 1940 — 14, 1967 — 35, 2002 — 26.

Первые 20 лет своего существования Х. выглядел как поселение сел. типа, застроенное деревян. 1-этажными постройками. Приобретение обл., а затем и губ. статуса привело к строит. буму. В эти годы появляется множество камен. домов, большинство из к-рых сохраняются и поныне; значит, увеличилось и число жителей. Х. сильно разросся в годы 1-х пятилеток. Вокруг пром. предприятий появились жилые поселки, постепенно слившиеся в сплошную застройку. В 1930 начата реконструкция центра: построен кинотеатр «Гигант» на 600 мест, Дом коммуны, Упр-ние железной дороги, Упр-ние Амурского реч. пароходства. В послевоен. десятилетия произведена более масштаб. реконструкция. Возникли широкие площади, построена набережная. Города-побратимы Х.: Ниигата (Япония), Портленд (США), Виктория (Канада), Харбин (КНР).

1-й герб утвержден в 1912: в зол. щите вилообразный лазоревый крест, сопровождаемый внизу червленой рыбой. В вольной части щита — герб Приморской обл. Щит увенчан зол. башенной короной, обрамлен венком из зол. колосьев, перевитых Александровской лентой.

Совр. герб утвержден в 1999: щит разделен вертикально на 3 равные части цветов гос. флага России. В прав. и лев. частях — стоящие на задних лапах фигуры белогрудого медведя и уссур. тигра с червленными глазами и языками, высунутыми из пасти, к-рые поддерживают герб Х. 1912. В ниж. части щита дата образования города.

Лит.: Морозов П.Л. Хабаровск — история, современность, перспективы. Хабаровск, 1958; Чернышова В.И. Хабаровск (К 100-летию города). Хабаровск, 1958; Города Хабаровского края. Хабаровск, 1972; Чернышова В., Чекулина Г., Сутурин А. Хабаровск. 1858—1983: Очерки истории. Хабаровск, 1983.

В.М. Рышков

## ХАБАРОВСКАЯ И ПРИАМУРСКАЯ ЕПАРХИЯ

РПЦ. Восстановлена в 1988. 31 янв. 1991 определением Свящ. Синода из ее состава выделена Владивостокская и Приморская епархия, в 1993 — Благовещенская и Тындинская, Петропавловская и Камчатская, в 2002 — Биробиджанская и Кульдурская. В наст. время епархия объединяет приходы и монастыри РПЦ на тер. Хабаровского кр. Кафедральный собор: Спасо-Преображенский (Хабаровск). Правящий архиерей с 3 сент. 1995 — еп. (с 25 февр. 2005 — архиеп.) Марк (Тужиков).

Епархия разделена на 2 благочиния: Хабаровское и Приамурское. По состоянию на 2006 в ней 47 приходов, 1 жен. монастырь (с. Петропавловка). В числе клириков епархии — 47 священников, 8 диаконов.

Приходы, находившиеся на тер. Хабаровского кр., изначально входили в состав образованной 21 дек. 1840 общир. Камчатской, Курильской и Алеутской епархий. 1-м храмом, возведенным в Хабаровске в 1858, стала деревян. часовня во имя св. Марии Магдалины. Она простояла ок. 10 лет и за ветхостью разобрана. В 1868 архиеп. *Иннокентий (Вениаминов)* накануне отъезда с Камчатской кафедры заложил деревян. церковь, освященную во имя свт. *Иннокентия (Кульчицкого)*. Новое, камен. здание Иннокентьевской церкви заложено в 1897, а в 1898 состоялось ее освящение. Однако 1-м камен. храмом города стал Градо-Хабаровский собор в честь Успения Божией Матери, заложенный еп. Мартином (Муратовским), освященный еп. Гурием (Буртасовским) в 1890. Кроме этих храмов, в Хабаровске имелся деревян. приход. храм при ж.-д. ведомстве, освященный в

честь Рождества Христова. Позже построены домовые церкви Хабаровска: при Амурской флотилии, в Хабаров. тюрьме, в доме *генерал-губернатора* (церковь во имя прп. Сергия Радонежского), в реальном училище (церковь во имя свт. Николая), в жен. гимназии (Софийская церковь), в кадет. корпусе (церковь во имя св. Филиппа).

С 10 июля 1870 епархия стала именоваться Камчатской, Курильской и Благовещенской. В 1898 для улучшения упр-ния общир. епархией Свят. Синод принял решение о разделении ее на 2 епархии: Владивостокскую и Камчатскую, Благовещенскую и Приамурскую. Приходы, находившиеся на тер. будущего Хабаровского кр., перешли под упр-ние епископов Благовещенских и Приамурских: с 9 февр. 1899 епархией управлял еп. Иннокентий (Солодчин), с 17 дек. 1900 — еп. Никодим (Боков), с 3 нояб. 1906 — еп. Владимир (Благодарзумов), с 22 мая 1909 — еп. Евгений (Бережков), с 11 июля 1914 — еп. Евгений (Зернов). В 1909—14 при еп. Евгении (Бережкове) в епархии построены 20 церквей, получено разрешение на стр-во еще 11 храмов, открыто ок. 50 церк.-приход. школ. К 1917 на тер. епархии насчитывалось 76 храмов. В Хабаровске существовало 3 камен. храма: старейшая Иннокентьевская церковь, собор в честь Успения Божией Матери, церковь во имя Алексия, человека Божия.

В 1910 владыка Евгений получил у Свят. Синода разрешение на открытие недалеко от Хабаровска миссионер. муж. общежительного мон-ря для проповеди Евангелия корен. народам Амура. Основателем обители и 1-м его настоятелем стал священник хабаров. тюрем. церкви Иоаким Крупенин. Приняв монашеский постриг с именем Иоасаф, он с группой иноков поселился в безлюдном месте — уроч. Тифонтайская Сопка в верховьях р. Тунгуски. Так был основан монастырь в честь Федоровской иконы Божией Матери. В 1914 в монастыре освящена церковь в честь этой иконы. В том же году настоятелем обители стал приехавший из Московского Новоспасского мон-ря иером. Филипп. К 1917 монастырь насчитывал ок. 20 чел. братии, а вместе с трудниками — ок. 40 чел. В целом в *Приамурье* действовало еще 2 монастыря: Будундинский Успенский муж. общежит. заштатный и Градо-Благовещенский Богородично-Албазинский жен. общежит. заштатный.

После окончания *Гражданской войны* и установления сов. власти на Д. Востоке (нояб. 1922) начались актив. гонения на Церковь. 12 сент. 1930 на Благовещенскую кафедру назначен еп. Иннокентий (Тихонов), 2 окт. 1932 — еп. *Герман (Коккель)*. Однако сведений о том, что они смогли вступить в упр-ние епархией, нет. В 1920—30-х гг. почти все правосл. храмы и монастыри в епархии были закрыты, мн. церкви разрушены или переоборудованы. В Хабаровске к нач. *Великой Отечественной войны* не осталось ни одной действующей церкви (здание Иннокентьевской церкви было перестроено, Успенский собор и Алексиевская церковь разрушены, домовые церкви в 1922—23 закрыты), оставались открытыми лишь часовни на кладбище и у вокзала.

В период установления сов. власти на тер. Приамурья мн. архипастыри и священнослужители пострадали за веру, находились в заключении или приняли мученическую кончину. В сент. 1918 одним из первых мученическую смерть принял прот. Иоанн Восторгов, неутомимый миссионер, сыгравший особую роль в распространении православия в Приамурье, организатор пастырско-миссионер. курсов в Москве, *Тобольске*, Хабаровске по подготовке священников и псаломщиков для церквей Сибири и Д. Востока. 20 сент. 1937 принял мученическую кончину в Карагандинском лагере еп. *Евгений (Зернов)* (пам. 20 сент.). В нояб. 1937 в лагере





г. *Свободный Амурский обл.* расстрелян еп. *Герман (Коккель)* (пам. 20 окт.). С сер. 1930-х гг. Благовещенская кафедра не замещалась.

В годы *Великой Отечественной войны* с началом ослабления политики репрессий в отношении РПЦ в Хабаровске были открыты 2 храма. 17 июля 1943 в пос. Краснофлотском под храм во имя св. князя Александра Невского передано здание бывш. магазина; 25 мая 1945 Упр-ние Дальневосточной ж. д. приняло решение передать правосл. общине здание, где затем открылась церковь в честь Рождества Христова. 25 янв. 1946 Свящ. Синод учредил Хабаровскую и Владивостокскую епархию. Ее территория охватывала *Хабаровский и Приморский кр., Амурскую, Камчатскую и Сахалинскую обл.* С 30 янв. 1946 до нач. июля 1947 правящий архиерей епархии — еп. Венедикт (Пляскин); с 10 июля 1947 по авг. 1948 его временно управлял архиепископ (с 24 апр. 1949 — митрополит) Новосибирский и Барнаульский Варфоломей (Городцов); с 29 авг. 1948 по 11 авг. 1949 епископом Хабаровским и Владивостокским был Гавриил (Огородников). С февр. 1949 по июль 1988 приход Хабаровской и Владивостокской епархии перешли под вр. упр-ние правящих архиереев Иркутской и Читинской епархии. В 1985 на тер. Хабаровской епархии зарегистрировано 4 прихода.

19 июля 1988 определением Свящ. Синода епископом Хабаровским и Владивостокским назначен наместник Псково-Печерского Свято-Успенского мон-ря архим. Гавриил (Стеблуженко). Епископское рукоположение состоялось 23 июля 1988 в Москве. С прибытием владыки Гавриила на Хабаровскую кафедру на Д. Востоке начался процесс возрождения церк. жизни. К этому времени в составе епархии насчитывалось 15 приходов. В 1990 в память о жертвах репрессий на гор. кладбище Хабаровска возведена часовня в честь Воскресения Христова, в июне 1993 переданная об-вом «Мемориал» Хабаровской епархии. В 1992 приходу во имя свт. Иннокентия Иркутского возвращено здание храма.

К 1997 в епархии действовало 30 приходов, открыто 20 храмов; в числе клириков епархии насчитывалось 26 священнослужителей. В 1995 в Хабаровске на пожертвования граждан началось стр-во часовни во имя прп. Серафима Саровского (освящена 2 авг. 1999). В 2001 на Большом Уссурийском о-ве в память о воинах, погибших при защите рос. вост. границы, построена и освящена храм-часовня во имя св. мч. воина Виктора Дамасского. В окт. 2001 на крутом берегу Амура началось стр-во самого большого храма на Д. Востоке — Спасо-Преображенского кафедрального собора, освящение к-рого состоялось в окт. 2004. На своем ист. месте восстановлен и 19 окт. 2002 освящен храм-памятник — Градо-Хабаровский собор Успения Божией Матери. 8 авг. 2002 освящен домовый храм во имя прп. Серафима Саровского. Открыт храм во имя Георгия Победоносца. Новые приходы учреждены в *Комсомольске-на-Амуре*, пос. Некрасовка, пос. Полины Осипенко, с. Троицком.

В составе Хабаровской епархии — жен. монастырь в честь святых апостолов Петра и Павла, пос. Петропавловка Хабаровского р-на (открыт в дек. 2003).

Определением Свящ. Синода РПЦ 10 июля 2005 в Хабаровской епархии открыта Духовная семинария, призванная сыграть важную роль в подготовке кадров священнослужителей для всего Дальневосточного региона.

О.А. Павлова

**ХАБАРОВСКАЯ ОБЛАСТЬ.** Образована в 1934 как внутрикраевая в составе *Дальневосточного кр.* Адм. центр — *Хабаровск*. Числ. населения (1933) — 264,1 тыс. чел., уд. вес гор. населения 51,3%. В 1936 площ. — 277,7 тыс. кв. км, в состав Х. о. входили 7 р-нов, 3 города,

3 п. г. т., 243 сельсовета. Упразднена в 1939 в связи с образованием *Хабаровского кр.* Р-ны, входившие в Х. о., перешли в непоср. подчинение крайисполкома.

См. *Административно-территориальное устройство Сибири и Дальнего Востока*.

В.А. Ильных

**ХАБАРОВСКИЙ КРАЕВОЙ КРАЕВЕДЧЕСКИЙ МУЗЕЙ им. Н.И. Гродекова (ХККМ).** Один из старейших на Д. Востоке, основан в 1894 по инициативе Приамур. отд-ния *Русского географического об-ва* при участии видных ученых, обществ. деятелей края, энтузиастов-краеведов П.П. Шимкевича, В.П. Маргаритова, В.Н. Радакова, Н.И. Гродекова, Н.А. Десулави, С.Н. Ванкова. Для музея специально построено здание (1896, проект инж. Н.Ф. Александрова). В 1910—18 и 1925—26 его дир. был писатель и исследователь Д. Востока *В.К. Арсеньев*. В 1975 для размещения части экспозиции и панорамы «Волочаевский бой» (авт. А.Н. Горпенко и С.Д. Агапов) музей получил новое здание-пристройку.

В музее св. 215 тыс. ед. хр. Выделяются коллекции: естеств.-науч., минералог., геол.; разноцвет. мраморов и строит. материалов, вулканич. пород, керам. глин; петрогр.; палеонтол. (в т. ч. бивень мамонта, скелет морской коровы Стеллера, останки бизонов и шерстистых носорогов); антропол.; флоры и фауны края. В археол. фонде хранятся мезолит. коллекции камен. двусторонне обработанных орудий, керамика нижнеамур. неолит. культуры, памятники *польцевской культуры*, захоронение древнетунгус. воина (IX—XI вв., *Корсаковский могильник*), материалы раскопок *Албазинского острога*. Уникально этногр. собр., в основе к-рого коллекции Шимкевича, Корфа, Кузьмина, Леонтовича, Арсеньева, Стрельбицкого, включает предметы мат. и духов. культуры народностей Приамурского кр. (кон. XIX — нач. XX в.) и осваивавших его переселенцев. В фондах хранятся коллекции оружия, нумизмат., декор.-прикл. и изобразит. искусства, традиц. хабаровской домовой деревян. резьбы. Интерес представляют фото-докум. свидетельства истории края: фотофонд Хабаровской выставки (1913), сформированный В.К. Арсеньевым, материалы его экспедиций по Уссурийской тайге, Сихотэ-Алиню (1906, 1907, 1908—10), на Камчатку, Командорские о-ва.

Тематич. экспозиц. отделы музея (12 залов) — при-рода края; история края до 1917, совр. история; — отражают природ. особенности и богатства *Хабаровского кр.*, его освоение и развитие с древнейших времен до кон. XX в.

ХККМ имеет 5 филиалов. Среди них: Советско-гаванский краевед. музей, основанный на обществ. началах в 1961 и ставший гос. в 1979, с природовед. и ист. экспозицией; Краеведческий музей в *Амурске*, обществ. с 1970, гос. с 1979, с экспозиц. разделами по истории, этнографии края до 1917 и в годы *Великой Отечественной войны*, по основанию города, культур. жизни Амурского р-на; район. краевед. музей Бикинский, Вяземский, Чегдомынский.

Лит.: *Российская музейная энциклопедия*. М., 2001. Т. 2.

**ХАБАРОВСКИЙ КРАЙ.** Образован 20 окт. 1938 Указом Президиума Верховного Совета СССР, в соотв. с к-рым *Дальневосточный кр.* был разделен на Хабаровский и *Приморский кр.* Адм. центр — *Хабаровск*. В край вошли *Хабаровская, Амурская, Нижне-Амурская, Камчатская и Сахалинская обл., Еврейская АО, Чукотский и Корякский нац. окр.* (см. *Административно-территориальное устройство Сибири и Дальнего Востока*). В мае 1939 Хабаровскую обл. упразднили. В 1939 площ. края составляла 2 572 тыс.

кв. км. Числ. населения 1 459,7 тыс. чел. Уд. вес гор. населения — 47,5%. Нац. состав: русские 75,1%, украинцы 12,0, народности Севера 3,3, евреи 2,1, белорусы 1,8, мордва 1,4, татары 1,1, китайцы 0,4, чувашаи 0,4, проч. 2,4%. В 1940 в крае 56 р-нов, 13 городов, 19 п. г. т., 856 сельсоветов.

В янв. 1947 из Х. к. выделена Сахалинская обл., в авг. 1948 — Амурская, в дек. 1953 — Магаданская, в янв. 1956 — Камчатская. В 1948 ликвидирована Нижне-Амурская обл. В составе края, помимо р-нов, непосредственно подчиненных крайисполкому, осталась Еврейская АО. Площ. края в новых границах 824,6 тыс. кв. км. Районов в крае: в 1958 — 20, в 1964 — 16 (в т. ч. 4 пром.), в 1974 — 21, в 1986 — 22; сельсоветов: в 1958 — 245, в 1964 — 224, в 1974 — 228, в 1986 — 222. Числ. населения (тыс. чел.): 1959 — 1 142,5; 1970 — 1 345,9; 1979 — 1 566,0; 1989 — 1 824,5. В 1958 в Х. к. 8 городов, 31 п. г. т., в 1986 — 9 городов, 43 п. г. т. Уд. вес гор. населения: в 1959 — 74,2%, в 1989 — 78,4%. Нац. состав: в 1959 — русские 81,6%, украинцы 8,6, народности Севера 1,5 (в т. ч. нанайцы 0,6, эвенки 0,3), евреи 2,0, белорусы 1,2, мордва 1,2, татары 1,2, корейцы 1,0, проч. 1,7%; в 1989 — русские 86,0%, украинцы 6,2, народности Севера 1,3 (в т. ч. нанайцы 0,6, эвенки 0,2), белорусы 1,1, татары 1,0, евреи 0,8, мордва 0,5, корейцы 0,5, проч. 2,6%. В 1986 в Х. к. без Еврейской АО 17 р-нов, 7 городов, 31 п. г. т., 178 сельсоветов; числ. населения — 1 608,5 тыс. чел.

В нач. 1990-х гг. Еврейская АО стала самостоят. субъектом РФ и вышла из состава края. Согласно Федеративному договору 1992, подтвержденному Конституцией РФ 1993, Х. к. получил статус субъекта Федерации. С 2000 край входит в состав *Дальневосточного федерального округа*. Его совр. тер. 788,6 тыс. кв. км. Х. к. расположен в центр. части рос. Д. Востока. На сев.-востоке граничит с Магаданской обл., на севере и западе — Респ. Саха (Якутией), Амурской обл., на юго-западе — Еврейской АО, на юге — Приморским кр. На крайнем юго-западе по рекам Амур и Уссури — с КНР. С сев.-востока и востока омывается Охотским морем, с юго-востока — Японским морем. В 2005 в Х. к. 17 адм. р-нов, 7 городов, 24 п. г. т., 186 сел. администраций. Числ. населения (тыс. чел.): 1992 — 1 634; 1996 — 1 525; 2000 — 1 460; 2002 — 1 437; 2005 — 1 420. Ср. плотность расселения в 2005 — 1,8 чел. на кв. км. Х. к. — высокоурбанизир. регион: доля гор. населения в 2002 составляла 80,5%. Круп. города — Хабаровск (579,0 тыс. чел.), *Комсомольск-на-Амуре* (275,9 тыс.), *Амурск* (47,0 тыс.), *Советская Гавань* (29,8 тыс.), *Николаевск-на-Амуре* (27,2 тыс. чел.). Нац. состав в 2002: русские 89,8%, украинцы 3,4, нанайцы 0,8, татары 0,8, корейцы 0,7, белорусы 0,6, эвенки 0,3, азербайджанцы 0,3, китайцы 0,3, проч. 3,0%.

В соотв. с принятым 30 нояб. 1995 Уставом Х. к. законодат. власть в крае представлена Думой Хабаровского кр., исполнительная — Пр-вом Хабаровского кр. во главе с губернатором. Мест. самоупр-ние осуществляется в 236 муницип. образованиях (на 1 сент. 2005).

Герб Х. к. утвержден 28 июля 1994: в центре серебр. щита изображена фигура сидящего на задних лапах черного цвета белогрудого медведя, к-рый перед. лапами удерживает (прижимает к груди) ист. герб Хабаровска. Голова медведя с раскрытой пастью, червлеными глазами и языком повернута к восходу солнца, на восток.

Флаг Х. к. утвержден 28 июля 1994. Флаг состоит из белой и голубой горизонт. полос и зеленого клина у древка с внутр. углом клина 90°. Отно-



шение ширины флага к длине 2:3. Белый цвет символизирует белые облака и бескрайнюю тайгу, голубой — реки и озера, зеленый — фауну и флору края.



На тер. края преобладает горный рельеф. На юго-востоке — хр. Сихотэ-Алинь: ср. высоты 700—1400 м, макс. вершина — г. Тардоки-Яни (2 077 м). На юго-западе — хребты Ям-Алинь, Баджалский, Куканский (750—2 500 м). В центр. части края — хребты Джагды, Становой. На севере — хребты Сунтар-Хаята, Прибрежный, Ульяновский, Джугджур с вершинами до 2 тыс. м. Равнинная территория: на юге — Нижне- и Средне-Амурская, Эворон-Тугурская низменности, на севере — Охотская. Наиболее круп. река — Амур с притоками Амгунь, Буряя, Уссури. Круп. озера: Болонь, Б. Кизи, Кади, Орель, Удыль, Чля, Чукагирское, Эворон. С сев.-востока и востока — берег. линия Охотского моря, с юго-востока — Японского.

Юж. и центр. р-ны края расположены в умеренном климат. поясе, сев. — в субарктическом. Преобладает муссон. климат. Особенности природно-климат. условий Х. к. определяются продолжит. холодной зимой с небольшим снежным покровом и жарким, влажным летом. Ср. температура янв. колеблется от минус 16°C на юге до минус 40°C на севере, июля — от плюс 11°C на севере до плюс 21°C на юге. Среднегодовое кол-во атмосфер. осадков на севере составляет 400—600 мм, на юге — 600—800, на юго-востоке — до 1 тыс. мм. Климат отличается неравномерной влажностью. Более пол. годовой нормы осадков выпадает в июле—авг.

Край обладает значит. потенциалом природ. ресурсов. Геол. исслед-е его недр позволило выявить месторождения камен. и бурого угля, золота и платины, оловяня, ртутных, желез., марганц., вольфрам. руд, графита, брусита, полевого шпата, фосфоритов, алунитов, торфа, известняков. Ведется разработка Ургальского каменноугольного, Кухтунского, Литовского, Нимунского, Базовского, Хабаровского бурого угольных месторождений. Ок. 20% общерос. запасов олова сосредоточено в Солнечном, Комсомольском и Северо-Сихотэ-Алиньском месторождениях. Эксплуатируются месторождения золота и платины (9,5% общерос. объема добычи). Имеются источники термальных вод, ценные породы древесины, различ. виды лекарств. растений — женьшень, элеутерококк, лимонник, аралия. Прибрежные воды Охотского и Японского морей богаты рыбой, камчат. крабом, гребенчатой и сев. креветкой. С.-х. угодья занимают лишь 0,9% всех земель края, оленьи пастбища — 21,6%.

Х. к. расположен в зоне тайги и смешанных лесов. Для области высотной поясности характерны горно-таеж. почвы, на равнине — дерново-подзолистые, дерново-луговые, подзолисто-болотные, бурые лесные почвы. Север, сев.-запад и восток края занимают хвойные леса с преобладанием даурской лиственницы, аянской ели, белокорой пихты, на юге — смешанные широколиственные леса, в к-рых распространены корейский кедр, маньчжур. ясень, клен, ильма, монг. дуб, маньчжур. орех, амур. бархат, различ. виды лиан — амур. виноград, лимонник, актинидия. В лесах встречаются лось, изюбр, косуля, соболь, белка, колонок, бурый и гималайский медведи, кабарга, рысь, волк, лисица, куница, россомаха, горностаи, ласка, бурундук. Орнитофауна представлена более чем 70 видами, в их числе глухарь, рябчик, свистель, кедровка, тетерев, уссур. фазан, индийская кукушка, синяя мухоловка, камен. и сизый дрозд. В реках и озерах обитает более 100 видов рыб,

в т. ч. щука, амур, чебак, серебр. карась, хариус, сом, таймень, ленок, лещ, сазан, налим, осетр, калуга. В прибрежных мор. водах распространены тихоокеан. сельдь, камбала, корюшка, палтус, треска, минтай, навага, скумбрия, кета, горбуша; животные — тюлень, сивуч, белуха. В крае принимаются меры по охране окруж. среды. Организовано 4 заповедника.

Освоение тер. Х. к. человеком началось в эпоху *мезолита*. В III—I тыс. до н. э. в *Приамурье* существовала неолит. культура древ. охотников и рыболовов. В данный период в ходе этногенетич. процессов из общности юж. монголоидов выделилась группа тунгусо-маньчжур. племен — предков *ульчей, орочей, негидальцев, нанайцев, удэгейцев, нивхов* и др. корен. малочисл. народов Д. Востока. На их этногенез значит. влияние оказали предки *эвенков, бурят-монголов, маньчжуров, китайцев, корейцев*. В результате слияния отд. племенных сообществ Сев. Китая, Монголии, *Забайкалья* и Кр. Севера в I тыс. до н. э. возник сахалино-амурский тип юж. монголоидов. Осн. занятиями населения были сухопут. и мор. охота, рыболовство, упряжное собаководство, оленеводство. К моменту появления в крае в 1-й пол. XVII в. рус. экспедиций у народов Приамурья сохранились основы первобыт. соц.-экон. строя — прививающее хоз-во и родовая община.

На тер. Х. к. отряды рус. казаков и *служилых людей* появились в кон. 1630-х гг. В 1639 экспедиция И.Ю. Москвитина достигла берегов Тихого океана. Ее участники основали 1-е рус. поселение на Д. Востоке — Усть-Ульинское зимовье и приступили к сбору *ясака* с корен. народов. В 1643—46 Приамурье исследовала экспедиция *В.Д. Пояркова*. В 1647 экспедиция С.А. Шелковникова достигла сев.-зап. побережья Охотского моря. В 1649 основан Косой острог. После походов *Е.П. Хабарова* в 1649—53 в состав Рос. гос-ва было включено Приамурье. В период 1651—89 оно входило в Албазинское воеводство. В сер. 1680-х гг. между Россией и империей Цинь (Китай) вспыхнул вооруж. конфликт. В 1685—86 войска кит. богдыхана осадили гл. рус. форпост в крае — Албазин. Заключение в 1689 *Нерчинского договора* привело к переделу сфер влияния на Д. Востоке. Китай, в обмен на прекращение освоения левобережья Амура, признал права России на сев. и сев.-зап. побережье Охотского моря.

Более полутора столетий Нерчинский договор ограничивал зону рус. колонизации сев. тер. Д. Востока. В 1731 на месте Косого острога основан порт *Охотск*. В 1732 *В. Беринг* создал Охотскую навигац. школу. В 1730-е гг. Охотск стал базой Сиб. флотилии — 1-го рус. воен.-мор. флота на Тихом океане. В 1737 на охотских верфях построены пакетботы «Св. Петр» и «Св. Павел». В 1741—43 на этих судах экспедиция *В. Беринга* и *А.И. Чирикова* исследовала берега Камчатки и Аляски. В нач. XIX в. в Охотске жил и работал исследователь Камчатки и сев.-зап. побережья Сев. Америки, чл.-кор. АН К.Т. Хлебников.

В 1-й пол. XIX в. Охотск являлся осн. адм. центром и воен.-мор. базой на Д. Востоке. В 1843 на сев.-зап. побережье Охотского моря заложен пос. Аян. Его основание связано с созданием в сер. 1840-х гг. Амгино-Аянского почт. тракта. В 1846 сооружен Аянский мор. порт. В 1850—60-е гг. в результате изменения геополит. ориентиров Рос. империи в пользу Приамурья и Приморья Охотск утратил статус воен.-мор. базы *Тихоокеанского флота*. В 1867 прекратил существование Амгино-Аянский тракт.

Окончат. присоединение Приамурья к России произошло в 1850-е гг. В 1850 в ходе экспедиций *Г.И. Невельского* (1849—49, 1850—55), организованных *губернатором* Вост. Сибири *Н.Н. Муравьевым-Амурским*,

в устье Амура заложен воен. пост Николаевский. Во время Крымской войны 1853—56 река превратилась в стратег. транспорт. артерию по переброске войск для защиты вост. границ Рос. империи. В этих условиях Николаевский пост стал гл. воен.-мор. базой России на Д. Востоке. В 1855 его гарнизон отразил нападение англо-фр. мор. десанта. В 1856 на месте поста основан Николаевск (ныне — *Николаевск-на-Амуре*). В 1858 возник воен. пост *Хабаровка*. В 1856 образована *Приморская обл.* с центром в Николаевске, к-рая первонач. включала весь сев.-восток России и земли в Приамурье. В 1858 по *Айгунскому договору* лев. берег Амура официально вошел в состав Рос. гос-ва. В том же году тер. левобережья Амура до устья Усури отошла в новообразов. Амурскую обл. В кон. 1850-х гг. Приамурье начинает заселяться казаками, гос. крестьянами, *старообрядцами*, солдатами-штрафниками, ссыльными. Возникают рус. поселения — Маринское, Успенское, Богородское, Иркутское, Софийск, Инокентьевка, Корсаково, Пермское и др. Создание воен. баз и появление переселенцев обусловили решение вопроса о рос.-кит. границе. В 1860 заключен *Пекинский договор*, окончательно установивший границу между Россией и Китаем. После этого к Приморской обл. присоединен *Уссурийский кр.* В 1880 резиденцией обл. администрации становится с. Хабаровка, получившее статус города. В 1884 создано *Приамурское генерал-губернаторство* с центром в Хабаровке (с 1893 — Хабаровск). В 1909 сев. р-ны Приморской обл. отошли к вновь образованной Камчатской обл.

С 1860-х гг. заселение и колонизация Приамурья стали важнейшими направлениями дальневост. политики рос. пр-ва. Стремит. миграция населения служила одним из факторов хоз. освоения края. Интенсивно развивались земледелие, жив-во, пчеловодство. Получили распространение заготовка и сплав леса, пром. лов рыбы. Зарождение пром-ти в крае связано с орг-цией рус. и яп. предпринимателями произв-ва рыб. продукции, добычи золота. В кон. 1880-х гг. осн. центром золотодобычи стал Николаевск, в городе появились золотосплавочная лаборатория, конторы Охотской и Амурско-Орельской золотопром. компаний. Со 2-й пол. 1890-х гг. в Николаевске развиваются рыб. пром-ть, переработка леса, судостроение. На рубеже веков в Хабаровске созданы акцион. компания «Амурское общество пароходства и торговли», воен. з-д «Арсенал», 2 чугунолитейных з-да. Открытие в 1900 движения по *Забайкальской ж. д.*, в 1902 — по *Китайско-Восточной ж. д.* способствовало интенсив. переселению в Приамурье крестьян из европ. части России и Сибири. Во время *Русско-японской войны* в связи с превращением края в стратег. тыл маньчжур. группировки рус. войск крест. миграция в регион временно прервалась. В 1906—13 она получила доп. импульс в результате проведения столыпин. переселен. политики (см. *Столыпинская аграрная реформа*). Всего до нач. *Первой мировой войны* в Приамурье прибыло ок. 300 тыс. чел.

В кон. XIX — нач. XX в. регион служил местом полит. *ссылки*. В 1898 и 1901 на Амгунских зол. приисках впервые на Д. Востоке организованы забастовки наем. рабочих. В период *революции 1905—1907* возник Амурский раб. союз. В окт. 1905 железнодорожники края приняли участие во Всерос. полит. стачке. В Хабаровске и Николаевске произошли волнения в гарнизонах.

В 1917 Д. Восток охватила волна рев. событий. В марте—апр. в Приморской обл. образованы комитеты обществ. безопасности, советы раб., солдат. и крест. депутатов. В нояб. 1917 созданное III краевым съездом земств и самоуправ-ний Временное бюро земств и городов Д. Востока попыталось организованно противостоять





Хабаровский край

установлению власти советов. В кон. дек. 1917 — нач. янв. 1918 в Хабаровске прошел III съезд советов, провозгласивший установление на Д. Востоке сов. власти. Ослабление в ходе революции центр. власти привело к орг-ции авт. органов упр-ния. 30 апр. 1918 в Хабаровске создан *Дальневосточный СНК*. Летом—осенью 1918 в Приамурье развернулись бои между вооруж. формированиями большевиков и их противников. Вмешательство стран Антанты и Японии привело к расширению масштабов конфликта, превратившегося в один из очагов *Гражданской войны*. В сент. 1918 яп. и белогвард. войска захватили Хабаровск, Николаевск, в 1919 — Охотск и Аян. Власть на тер. совр. Х. к. перешла в руки антибольшевист. пр-в. С сент. 1918 Хабаровск становится базой Особого казачьего отряда атамана *И.П. Калмыкова*. В Приамурье развернулось широкое *партизанское движение*. В крае действовал подпол. комитет РКП(б). Весной 1920 в Хабаровске и Николаевске восстановлена сов. власть. В апр. 1920 образована *Дальневосточная республика* (ДВР). Подразделения *5-й армии* и партизан. соединения реорганизованы в *Народно-революционную армию* (НРА) ДВР. В 1920—22 в Приамурье развернулись бои между НРА, белогвард. войсками и яп. интервентами. Корен. перелом в боевых действиях в пользу НРА произошел в ходе *Волочаевской операции* 10—12 февр. 1922. В сент.—окт. 1922 завершилась эвакуация яп. войск из Приамурья и Приморья. Новым очагом Гражд. войны стали сев. р-ны Приморской обл. В кон. 1922 — нач. 1923 Охотск и Аян стали тыловыми базами наступавшей на Якутск Сиб. добровольческой дружины под команд. ген. *А.Н. Пенеллева*. Взятие этих нас. пунктов экспедиц. отрядом С.С. Вострецова в июне 1923 привело к завершению разгрома вооруж. формирований белого движения на Д. Востоке.

В нояб. 1922 после самоупраждения ДВР тер. Х. к. включена в состав *Дальневосточной обл.* РСФСР. Ее адм. центром (местом пребывания *Дальревкома*) стал Хабаровск. В 1923—26 в регионе формировалась система мест. органов сов. власти. В нач. 1926 Дальневосточную обл. преобразовали в Дальневосточный кр. На тер. совр. Х. к. были созданы *Хабаровский* и *Николаевский окр.* В 1930 округа ликвидировали, а входящие в них р-ны передали в непосредств. подчинение крайисполкому. В 1930-е гг. реформирование адм.-тер. устройства региона продолжилось. В 1932 сев. р-ны совр. Х. к. вошли в новообразов. *Нижне-Амурский окр.* В 1934 в составе Дальневосточного кр. созданы Хабаровская и Нижне-Амурская обл. (г. н. внутрикраевые обл.). В 1938 тер. края разделили на Хабаровский и Приморский кр.

В нач. 1920-х гг. экономика Д. Востока переживала кризис, ставший следствием Гражд. войны. С 1923 началось восстановление народ. хоз-ва региона. Быстрыми темпами восстанавливалась рыбная пром-ть. Существенно выросли объемы лесозаготовок и экспорта леса. Во 2-й пол. 1920-х гг. проведена реконструкция хабаровского з-да «Арсенал», созданы Бикинский, Кур-Урминский, Троицкий, Вяземский, Бирский, Николаевский лес-промхозы. В 1928 в Хабаровске введена в эксплуатацию 1-я в крае швейная ф-ка. С. х. восстанавливалось более медленно, чем пром-ть. Его валовая продукция в кон. 1920-х гг. не достигла предрев. уровня. В 1930-е гг. в аграр. секторе экономики произошли радикал. изменения. Осн. производителем с.-х. продуктов стали *колхозы*. К сер. 1935 в них вступило более 80% крест. дворов Хабаровской и Нижне-Амурской обл. Форсированная *коллективизация* сопровождалась репрессиями против зажит. крестьян (см. «*Раскулачивание*», *Спецпереселенцы*). Репрессии коснулись не только крестьян, но др. категорий населения.

В 1930-е гг. регион активно включился в процесс *индустриализации*. Сооружались новые предприятия, переоборудовались действующие. В Хабаровске вступили в строй машиностроит., судоремонт., мех., нефтеперегонный, ремонт., 2 лесопильный, хим.-фамацевт., рыбокопильный, 3 хлебный, ликеро-вод., спиртовый з-ды, мельничный и мясоконсерв. комбинаты, паротурбинная электростанция. На базе з-да «Арсенал» создано предприятие по выпуску дизельных двигателей «Дальдизель». В Охотске пущены рыбоперерабат. комбинат, судостроит. и лесоперерабат. з-ды. В 1932 на месте с. Пермское заложен Комсомольск-на-Амуре. В 1933 в эксплуатацию вступила Комсомольская электростанция. Вместе с городом возникли предприятия судостроения, по произв-ву подъемно-транспорт. оборудования, нефтепродуктов, заготовке леса, переработке с.-х. сырья. На тер. Х. к. началось освоение топливных и минер. ресурсов. В 1932 открыто 1-е месторождение марганц. руды (Умальтинское). В связи с развитием нефт. пром-ти на о. Сахалин построен нефтепровод Оха—Комсомольск-на-Амуре.

В годы *Великой Отечественной войны* Х. к. внес значит. вклад в достижение победы. Во время войны продолжался интенсив. рост пром. произв-ва. В Николаевске-на-Амуре построены судоремонт. з-д и судозавод. В Комсомольске-на-Амуре введен в строй металлург. з-д «Амурсталь» и сернокислотный з-д. В крае значительно возросли пром. лов и переработка рыбы, выпуск рыбоконсерв. продукции. На средства хабаровчан построены 2 эскадрильи бомбардировщиков «Хабаровский комсомол», звено самолетов «Хабаровский пионер», колонна танков им. Хабаровского комсомола, батарея тяжелых минометов, корабль класса «морской охотник». Трудящиеся края внесли в фонд обороны более 800 млн руб. Ок. 190 тыс. жителей Х. к. награждены медалью «За доблестный труд в Великой Отечественной войне 1941—1945 гг.». На фронте сражались десятки тыс. уроженцев края. Звание *Героя Советского Союза* получили 112 из них.

В 1950—80-е гг. велась реконструкция действующих и стр-во новых пром. предприятий. В строй вступили Нижнеамурский горно-обогатит. комбинат, з-д «Амурлитмаш», Амурский целлюлозно-картонный, Хабаровский масложир. и мол. комбинаты, Комсомольская швейная и кондитер. ф-ки, 5 пивовар., 5 хлебопекар., винный, овощеконсерв., сокоэкстрактный з-ды, ТЭЦ в Хабаровске и Комсомольске-на Амуре и др. В кон. 1960-х гг. на з-де «Амурсталь» осуществлена механизация и автоматизация металлург. произв-ва. В 1973 выпуск стали на предприятии достиг 1 млн т. В 1970-е гг. в крае действовали более 300 пром. предприятий. Продолжалось актив. изучение и освоение природно-ресурс. потенциала. Во 2-й пол. 1940-х — 1970-е гг. открыты и введены в эксплуатацию Ургальский, Кухтунский, Литовский, Нимунский, Базовский, Хабаровский угольные разрезы. В 1955 открыто Солнечное оловорудное месторождение. В 1963 на его базе возник горно-обогатит. комбинат «Солнечный», производивший медный, цинковый и свинцовый концентраты. В 1960—70-е гг. освоены Комсомольское и Северо-Сихотэ-Алиньское оловорудные месторождения. В крае обнаружены круп. запасы фосфоритов и необходимых для произв-ва строит. материалов минералов. Строились предприятия пищевой пром-ти. Сооружение круп. свиновод. и птицевод. комплексов ускорило темпы развития с.-х. В 1981—85 среднегодовое произв-во с.-х. продукции увеличилось по сравнению с уровнем 1971—75 на 62%, продукции жив-ва — на 82, мяса скота и птицы — на 114, яиц — на 151%.

Период кон. 1980-х — 1990-е гг. в Х. к. связан с возникновением новой структуры упр-ния, в т. ч. на

краевом уровне, формированием многопарт. системы. Началось реформирование экономики, к-рое сопровождалось резким спадом произв-ва, закрытием ряда предприятий, снижением уровня жизни населения, ростом соц. напряжения, имуществ. расслоением. В 1998 пром. продукции в крае выпущено в 3,5 раза меньше, чем в 1991. В с. х. больше всего пострадало жив-во. За 1991–2000 поголовье круп. рог. скота сократилось в 2,2 раза, свиней – в 4,6 раза. В 2000 мяса скота и птицы произведено на 74,9%, молока – на 43,5, яиц – на 61,5% меньше, чем в 1990. В полеводстве спад был менее заметным. Посев. площ. сократилась на 15,4%. В кон. 1990-х гг. спад в пром-ти сменился ростом. В 2004 пром. продукции выпустили в 1,8 раза больше, чем в 1997. Увеличились реальные доходы населения. Стабилизировалось положение в соц. сфере. В с. х. в 1-е годы XXI в. кризис. явления преодолеть не удалось. Снижение посев. площ. и поголовья скота в 2001–04 продолжалось, хотя и более медленными темпами.

Уд. вес пром-ти в отрасл. структуре валового регион. продукта Х. к. в 2003 составил 35,0%, с. х. – 3,5, стр-ва – 7,6, транспорта – 13,9, связи – 1,5, торговли и коммерч. деят-ти по реализации товаров и услуг – 10,0%. Числ. экономически актив. населения в 2004 – 758 тыс. чел. (53,3% от общей числ.), 717 тыс. заняты в экономике. Уровень официально зарегистрир. безработицы 6,6%. Структура пром. произв-ва: машиностроение и металлообработка 27,7%, электроэнергетика 15,6, пищевая пром-ть 13,5, лес., деревообработ. и целлюлозно-бумажная 13,3, цвет. металлургия 12,7, топливная 4,2, пром-ть строит. мат-лов 3,1%. Основу машиностроит. комплекса составляют «Комсомольское-на-Амуре авиационное производственное объединение», «Амурский судостроительный завод», «Комсомольский-на-Амуре аккумуляторный завод», «Амурлитмаш», «Дальдизель», ОАО «Дальэнергомаш». Осн. отраслями топливно-энергетич. комплекса являются угледобыв. и нефтеперерабат. отрасли. На базе Ургальского каменноугольного месторождения действуют ОАО «Ургалуголь», ООО «Северный Ургал», ООО «Ургальская угольная компания», на базе Мареканского бурогоугольного месторождения – ОАО «Ургалуголь». Произв-во нефтепродуктов сосредоточено на Хабаровском и Комсомольском нефтеперерабат. з-дах. Ведущее место в энергетике занимают Амурская и Николаевская ТЭЦ. Лидер черной металлургии края – ОАО «Амурметалл». Лесная пром-ть представлена ООО «Константиновским», ООО «Лазаревским». В пищ. пром-ти преобладает переработка рыбы, осуществляемая Нижнеамурским рыбным комплексом. В 2004 добыча угля в Х. к. достигла 2,5 млн т, рыбы и морепродуктов – 129 тыс. т, произв-во электроэнергии – 7,9 млрд кВт-ч, деловой древесины – 7,1 млн куб. м.

Ведущая отрасль с. х. – растениеводство, на долю к-рого приходится 65,6% произв-ва с.-х. продукции (в 1987 – 31,9%). Осн. с.-х. культуры – пшеница, ячмень, соя, картофель, овощи. Площ. посева 93,3 тыс. га (зерновые – 14,9%, техн. – 10,9, картофель и овощи-бахч. – 35,8, кормовые – 38,4%). Валовой сбор зерна 19,1 тыс. т, картофеля – 352,3 тыс., овощей – 144,7 тыс. т. Жив-во преим. мясо-молочного направления. Поголовье круп. рог. скота составило 39,1 тыс., свиней – 53,1, овец и коз – 6,2 тыс. Произведено 14,9 тыс. т мяса скота и птицы, 66,5 тыс. т молока, 273,7 млн шт. яиц. Развита охотничий промысел. На севере края – оленеводство. Поголовье оленей в 2003 – 7,6 тыс. Осн. производители зерновых – круп. и ср. с.-х. предприятия, 92,5%. Картофель и овощи выращиваются в осн. в *личных приусадебных хозяйствах* (ЛПХ) – соотв. 93,5 и 91,6%. ЛПХ являясь ведущими производителями мяса (53,3%) и молока

(52,4%). Уд. вес фермерских хоз-в в произв-ве зерна составляет – 5,1%, мяса – 0,5, молока – 1,4, картофеля – 1,5, овощей – 2,7%.

Развитие системы транспорт. коммуникаций на тер. Х. к. края началось во 2-й пол. XIX – нач. XX в. В кон. 1850-х гг. основаны реч. и мор. порты в Николаевске. В 1872 в с. Хабаровка организована судоход. компания «Товарищество Амурского пароходства». Почтово-буксирные пароходы Амурского пароходства осуществляли сообщения по Амуру и его притокам между нас. пунктами юж. и центр. части края. В 1897 завершилось стр-во ж. д. Хабаровск–Владивосток. В сев. р-нах в качестве транспорт. средств использовались олени и собачьи упряжки. В годы сов. власти развитие транспорт. инфраструктуры получило доп. импульс. В 1930-е гг. открыты автомоб. дорога Хабаровск–Владивосток, уч-к *Байкало-Амурской магистрали* Комсомольск-на-Амуре–Сов. Гавань, авиалинии Хабаровск–Москва, Хабаровск–Петропавловск, Хабаровск–Николаевск-на-Амуре. В 1943 возник крупнейший мор. порт края – Ванино. В 1-е послевоен. годы завершилось стр-во ж.-д. ветки Сов. Гавань–Ванино. В 1970–80-е гг. проложена автомагистраль от Комсомольска-на-Амуре до Ванино; крупнейший аэропорт края, расположенный в Хабаровске, обеспечивал связь края с европ. частью СССР, Камчаткой, Сахалином, Магаданом. Реч. флот Амурского реч. пароходства, включавший винтовые суда, теплоходы, рефрижераторы, мощные буксиры и толкачи, осуществлял грузовые и пассажир. перевозки во внутр. водах Х. к. (Амур и его притоки). Мор. транспорт связывал край с сев.-вост. регионами СССР и странами Вост. и Юго-Вост. Азии, Сев. Америки.

В совр. транспорт. инфраструктуре Х. к. вед. место занимает ж.-д. транспорт. Через его тер. проходит Дальневост. ж. д. Крупнейший ж.-д. узел ст. Хабаровск-2 связывает в единую сеть круп. ж.-д. магистрали – Хабаровск–Чита, Хабаровск–Владивосток, Хабаровск–Комсомольск-на-Амуре. В 2004 эксплуатаци. длина ж. д. на тер. края составила 2 307 км. Х. к. имеет автомоб. сообщение с Приморским кр., Амурской обл. и *Забайкальским кр.*, протяженность автомоб. дорог с твердым покрытием 4 389 км. Внеш. авиалинии, обеспечивающие связь края с др. р-нами страны, обслуживаются Хабаровским аэропортом. Аэропорты мест. значения действуют в Комсомольске-на-Амуре, Николаевске-на-Амуре. Судоходство по Амуру. Наиболее круп. реч. порты: Хабаровский, Комсомольский, Николаевский. Мор. транспорт связывает портовые города края – Охотск, Аян, Николаевск-на-Амуре, Сов. Гавань. Мор. порт Ванино, в к-ром функционируют 22 грузовых причала и пирса, 4 перегрузочных комплекса, нефтеналивной терминал, связывает рос. Д. Восток с Японией, Юж. Кореей, Китаем, Австралией, США и др. странами Азиатско-Тихоокеанского региона.

Становление системы образования в регионе началось во 2-й пол. XIX – нач. XX в. В 1873 в с. Хабаровка появилась 1-я в крае нач. школа. В 1914/15 уч. г. в 240 школах обучались 17,3 тыс. чел. В 1917 учреждено 1-е ср. спец. учеб. заведение края – Хабаровский ж.-д. техникум. В 1928 на тер. края 3 ср. спец. образоват. учреждения, в 1940 – 15. В 1937 в Николаевске-на-Амуре открылся пед. техникум для подготовки нац. кадров, в 1943 – отд-ние народов Севера в Хабаровском педагогическом ин-те. В 1939 в Хабаровске созданы ин-т инженеров железнодорожного транспорта и медицинский ин-т. В послевоен. годы сеть образоват. учреждений значительно расширилась. В 1975 в 1,1 тыс. дошкол. учреждений воспитывалось 112,4 тыс. детей. В 1976/77 в 639 общеобразоват. школах обучалось 235,6 тыс. учащихся, в 49 ПТУ – 21,6 тыс., в 34 ср. спец.



учеб. заведениях — 41,5 тыс., в 9 вузах — 45,8 тыс. В кон. 1970-х гг. в Х. к. действовали ин-ты инженеров железнодорожного транспорта, народного хозяйства, физической культуры, медицинский, педагогический, политехнический.

В 2004 в крае 1 203 образоват. учреждения, в т. ч. 30 вузов, 30 учреждений ср. проф. образования, 50 учреждений нач. проф. образования, 491 дневная общеобразоват. школа, 29 вечер. школ, 29 спец. коррекционных образоват. учреждений, 1 спец. школа для детей с девиантным поведением, 81 учреждение доп. образования, 427 дошкол. учреждений. В 2004/05 уч. г. в образоват. учреждениях обучалось 357,5 тыс. чел, в т. ч. в общеобразоват. школах — 162 тыс., в учреждениях нач. проф. образования — 22 тыс., в ср. спец. учеб. заведениях — 33,9 тыс., в вузах — 86,5 тыс.

Ядро науч.-техн. потенциала края составляют 12 ин-тов *Дальневосточного отделения РАН*: Ин-т материаловедения, Вычислительный центр, Ин-т машиноведения и металлургии, Ин-т горного дела, Ин-т водных и экологических проблем, Ин-т тектоники и геофизики им. Ю.А. Косыгина, Хабаровское отд-ние Ин-та прикладной математики, Ин-т экономических исследований, а также Дальневосточный НИИ сельского хозяйства РАСХН, Дальневосточный НИИ экономики, организации и планирования АПК РАСХН, Дальневост. отд-ние Всероссийского НИИ охотничьего хозяйства и звероводства РАСХН, Хабаровский филиал Дальневосточного научного центра физиологии и патологии дыхания СО РАМН, Ин-т охраны материнства и детства СО РАМН. В крае также действуют 8 отраслевых НИИ, 17 проектно-изыскат. и проектно-технол. ин-тов, 4 проектно-конструктор. бюро, 12 науч.-техн. центров и орг-ций науч. обслуживания.

Первые мед. учреждения на тер. Х. к. появились в кон. XIX — нач. XX в. В 1913 действовали 28 больниц. В сов. период система здравоохранения получила более интенсив. развитие. На 1 янв. 1976 в крае 190 больниц, 8 санаториев, 5 домов отдыха, курорты Кульдур, Анненские минер. воды. В 2004 система здравоохранения включала 115 больниц, 331 амбулаторно-поликлинич. учреждений, 47 станций и отд-ний скорой мед. помощи, 208 фельдшерско-акушер. пунктов.

До сер. XIX в. на тер. края доминировала традиц. культура корен. народов Севера и Д. Востока. Актив. рус. колонизация Приамурья, развернувшаяся со 2-й пол. 1850-х гг., сопровождалась культ. модернизацией. В 1890-е гг. учреждены Хабаровский и Николаевский краевед. музеи. В 1918 в Хабаровске создан Советский народ. театр, в 1926 — театр муз. комедии, в 1946 — драмы. В 1939 организована Хабаровская краевая филармония, в 1944 — Хабаровский краевой театр юного зрителя им. Ленинского комсомола. В 1947 учрежден краевед. музей в Комсомольске-на-Амуре. В 1975 в Х. к. 8 музеев, 4 театра, 619 клубов, 796 стационар. киноустановок. Развивались лит. и искусство. В 1933 возникли 1-е лит. объединения, вышла 1-я книга альм. «На рубеже». В результате создания нац. письменности народов Д. Востока возникли нанайская, ульчская, удэгейская лит. Совр. сеть культ. учреждений включает 3 музея, 3 театра, кр. науч.-образоват. творч. объединение культуры.

Лит.: Матеев З.Н. История Дальневосточного края. Владивосток, 1929; *Хабаровский край. География, история, экономика, культурное строительство*. Хабаровск, 1948; Штейн М.Г. Очерки по истории русского Дальнего Востока (XVII — начало XX в.). Хабаровск, 1958; *Хабаровский край* в цифрах и фактах. Хабаровск, 1961; *Край наш Хабаровский*. История, природа, народное хозяйство, культура. М., 1970; *Хабаровский край*: Свершения, перспективы. 1917—1977 гг. М., 1977; Кабузан В.М. Дальневосточный край в XVII — начале XX в.: историко-демографический очерк. М., 1985; *Регионы России: Основные характеристики субъектов Российской Федерации*. 2005: Стат. сб. М., 2006.

Р.Е. Романов

**ХАБАРОВСКИЙ ОКРУГ.** Образован в янв. 1926 в ходе *районирования* Д. Востока в осн. в пределах Хабаровского и части тер. Спасского у. *Приморской губ.* Входил в *Дальневосточный кр.* Адм. центр — *Хабаровск*. Числ. населения (1926) — 188,4 тыс. чел., вкл. 12,1 тыс. (6,4%) неграждан СССР (6,9 тыс. китайцев и 5,2 тыс. корейцев); уд. вес гор. населения 29%. Нац. состав: русские — 50,5%; украинцы — 25,2%; корейцы — 7,4; белорусы — 6,3; китайцы — 3,8; голды (нанайцы) — 1,5; поляки — 0,7; удэгейцы — 0,6; евреи — 0,4; татары — 0,3; орочи и тунгусы (эвенки) — по 0,2%. В 1929 в составе Х. о. 5 р-нов, 245 сельсоветов, 2 города, 5 раб. поселков; площ. — 187 тыс. кв. км. Ликвидирован в связи с упразднением окр. деления в июле 1930.

См. *Административно-территориальное устройство Сибири и Дальнего Востока*.

В.А. Ильных

**ХАЗИАХМЕТОВ Эрнст Шайгарданович** (11 марта 1936, Полоцк Белорусской ССР — 6 янв. 2007, Омск), историк, организатор науки, д-р ист. наук (1989), проф. Окончил ист.-филол. фак-т *Томского гос. ун-та* (1958). Науч. сотр. Томского краевед. музея (1958), Нарымского музея полит. ссыльных-большевиков (1958—64). Преподаватель, доцент каф. истории КПСС Томского инженерно-строительного ин-та (1964—80), доцент каф. истории КПСС Томского ин-та автоматизированных систем управления и радиоэлектроники (1980—83). Зав., доцент каф. истории КПСС Омского гос. ун-та (1983—88; ОмГУ), доцент каф. этнографии, историографии, источниковедения истории СССР, ст. науч. сотр., вед. науч. сотр. н.-и. сектора ОмГУ (1988—94). Доцент (1994), проф. каф. отеч. истории Омского гос. технического ун-та (1995—2007).



Осн. направление науч. исслед-й — история полит. ссылки, карат. политика самодержавия нач. XX в. Установил числ., состав, рев. связи полит. ссыльных Сибири с рос. орг-циями антиправительств. партий и полит. эмиграцией. Исследовал биографии революционеров, орг., науч., просвет., культуру, и обществ.-полит. деят-ть ссыльных в местах поселения. Внес знач. вклад в изучение источниковедения и историографии сиб. полит. ссылки, ист.-краевед. проблем Омского Прииртышья. В 1990-х гг. являлся науч. рук. Координационного раб. центра по созданию «Энциклопедии Омской области».

Соч.: *Большевики в Нарымской ссылке*. Новосибирск, 1967; *Нарымская ссылка (1906—1917 гг.)* // Сб. документов и материалов о ссыльных большевиках. Томск, 1970 (соавт.); *Ленин и ссыльные большевики Сибири*. Новосибирск, 1971; *Сибирская политическая ссылка 1905—1917 гг.: облик, организации, революционные связи*. Томск, 1978; *Рабочее движение в Сибири: историография, источники, хроника, статистика*. Томск, 1991. Т. 3 (соавт.); *Массовые выступления политических ссыльных в Сибири 1906—1917 гг.* // *Материалы к хронике общественного движения в Сибири в 1906—1917 гг.* Томск, 1994; *Роль бывших ссыльных в политической борьбе 1917—1918 гг. в Сибири* // *Исторический ежегодник (Омск)*. 1997.

Лит.: *Омский историко-краеведческий словарь*. Омск, 1994; *Историки Омска*. Омск, 1999.

В.Л. Кожевин, М.И. Машкарин

**ХАЙТИНСКИЙ ФАРФОРОВЫЙ ЗАВОД**, одно из старейших фарфор. произв-в в России. Основан в 1869 купцами Даниилом и Филиппом Переваловыми при впадении р. Хайтинки в р. Белую на базе залежей белых каолинов. Вместе с заводом возник пос. Мишелевка у старинного с. Хайта, также связанного с фарфоро-фаянс. произв-вом. В кон. 1850-х гг. бр. Переваловы

устроили на р. Хайте гончар. произв-во, продукцию к-рого сбывали на иркут. базаре. В нач. 1860-х гг. возили глину иркут. купцу П. Сыропятову, имевшему в Знаменском предместье *Иркутска* небольшую посудную мастерскую (в 1863 перешла во владение бр. Переваловых). В 1864 мастерскую перенесли в Хайту и переоборудовали в фабрику. В 1866–67 строились корпуса и горны фарфор. ф-ки, а в 1869 учреждена фирма «Фарфоро-фаянсовая фабрика торгового дома Переваловых». На фабрику пригласили специалистов из Китая и Японии, Гжели, с Имп. фарфорового з-да (С.-Петербург). Широко использовался труд ссыльно-поселенцев и каторжных.

В 1880-х гг. братья значит. расширили предпринимат. деят-ть, сбывая продукцию в Иркутске, *Красноярске*, *Томске*, *Енисейске*, *Минусинске*, *Чите*, *Благовещенске*, *Верхнеудинске*. За высокое качество изделия Хайтинской ф-ки удостоивались медалей на выставках: в Екатеринбурге (1873, 1887), Ниж. Новгороде (1896), Антверпене (1905), *Омске* (1911). Славился на всю Сибирь и хайтин. огнеупорный кирпич.

Значит. расширению произв-ва способствовал И.Д. Перевалов, получивший фабрику по наследству в кон. XIX в. Он приобретал машины, приглашал мастеров с др. заводов страны, в 1880 устроил на своей фабрике музей фарфора (к 1917 насчитывалось ок. 11 тыс. экспонатов; впоследствии часть передана в *Иркутский обл. художественный музей*). В 1898 акционировал предприятие, учредив «Сибирское тов-во для производства фарфоровых, фаянсовых и гончарных изделий И.Д. Перевалова». В нач. XX в. владельцем Хайтинской ф-ки являлось тов-во «Перевалов, Щелкунов и Метелев».

Сравнит. недорогая продукция ф-ки И.Д. Перевалова предназначалась для широких слоев населения. Здесь выпускали чайные и столовые сервизы, чайные пары, предметы для сервировки стола, чернил. приборы, подсвечники, папиросницы, спичечницы, курит. трубки, туалет. наборы, декор. блюда, вазы, мелкую скульптуру, дет. игрушки. Хайтин. фарфор отличался чистотой и белизной массы, тонкостью и прочностью черепка, чем обязан высококачеств. сырью — беложгущей глине из Голубичного карьера Узкого Луга близ Хайты и чистейшему байкал. кварцу. Проявлением самобытности Х. ф. з. стало изготовление неск. фарфор. иконостасов для церкви Свт. Николая Чудотворца, устроенной при фабрике в 1897, и для домово́й церкви Сиропитательного дома Е.М. Медведниковой в Иркутске.

После смерти И.Д. Перевалова (1907) фабрика перешла в руки торг. дома «Метелев и Щелкунов». К 1917 она пришла в упадок и стояла на грани закрытия. После национализации в 1920 ее реконструировали и переименовали в 1-ю Гос. Хайтинскую фарфоровую ф-ку «Сибфарфор». Она выпускала изоляторы и т. н. крестьянские стаканы. В 1920–30-е гг. было налажено произв-во «агитационного» фарфора с гос. символикой, портретами полярников-папанинцев, изображениями колхоз. *ярмарок* и т. п.

В годы *Великой Отечественной войны* завод перешел на выпуск изоляционно-техн. фарфора и хим. посуды. Мощност. завода после войны продолжала расти. В авг. 1969 за успехи в развитии произв-ва и в связи со 100-летием со дня основания завод наградили орденом «Знак Почета». В 1970-е гг. он выпускал более 30 млн изделий в год.

С 1992 в связи с тяжелым экон. положением предприятие практически не работало. С 2000 завод является акцион. предприятием — ОАО «Хайтинский фарфор», затем «Сибирский фарфор», затем — ЗАО «Фарфоровый завод «Хайта»». Гос. пакет акций имела Иркутская обл.

администрация, продавшая его частн. предпринимателю. В 1998 произв-во встало; дважды оно возобновлялось, однако в кон. 2003 вновь остановилось.

Лит.: *Фарфоро-фаянсовые* фабрики иркутского 2-й гильдии купца И.Д. Перевалова. Иркутск, 1896; *Азаров Г.* Сибирский фарфоровый завод // Ангара. 1969. № 3; *Шемякина С.* Музей Хайтинского фарфорового завода // Приангарье от А до Я: Ежегодник 2005.

Е.А. Добрынина

**ХАКАСИЯ, Республика.** Образована пост. ВЦИК от 20 окт. 1930 как *Хакасская АО*. Законом РСФСР от 3 июля 1991 преобразована в республику. Согласно Федеративному договору 1992, подтвержденному Конституцией РФ 1993, получила статус субъекта Федерации. С 2000 входит в *Сибирский федеральный окр.* Чл. Межрегион. ассоциации «Сибирское соглашение». Адм. центр — *Абакан*.

Х. расположена на юге Вост. Сибири в левобереж. части бас. р. Енисей. На севере и востоке Х. граничит с *Красноярским кр.*, на юге — с Респ. *Тыва*, на юго-западе — с Респ. *Алтай* и на западе — с *Кемеровской обл.* Площ. 61,9 тыс. км. В 2005 в составе республики 8 адм. р-нов, 5 городов, 12 п. г. т., 79 сел. администраций. Числ. населения в 2002 — 546,1 тыс. чел. Ср. плотност. расселения 8,8 чел. на кв. км. Наиболее плотно заселен Абакано-Черногорский пром. р-н. Уд. вес гор. населения 71%. В Абакане проживает 178 тыс. чел., *Черногорске* — 76 тыс., *Саяногорске* — 64 тыс., *Абазе* — 17,7 тыс., *Сорске* — 13 тыс. чел. Нац. состав: русские 80,3%, хакасы 12,0, немцы 1,7, украинцы 1,5, татары 0,7, белорусы 0,5, проч. 3,3%. Числ. населения на 1 янв. 2005 — 540,9 тыс. чел.

Система органов гос. власти определена Конституцией Респ. Х. 1995. Постоянно действующим высш. представит. и законодат. органом власти является однопалатный Верховный Совет Респ. Х. Высш. исполнит. власть осуществляет Правительство Респ. Х., возглавляемое Председателем Пр-ва — высш. должностным лицом республики. На 1 сент. 2005 мест. самоупр-ние осуществлялось в 16 муницип. образованиях.

Гос. герб респ. Х. впервые утвержден 6 июня 1992. Впоследствии в герб неоднократно вносились изменения. Действующий Гос. герб Респ. Х. утвержден 19 марта 2003, уточнен 20 дек. 2006. Герб представляет собой изображение в серебр. поле червленого щита амазонок, тонко окаймленного зеленью и с зол. нитевидной внутр. каймой, обремененного серебр. идущим крылатым барсом настороже, тонко окаймленным и украшенным золотом и вписанным во внутр. кайму. Щит сопровождается сверху зол., снаружи тонко окаймленным солярным знаком — символом Вселенной (в виде безанта, заключенного в 2 кольца, причем от внеш. кольца отходят 4 косвенных луча) и окружен венком из 2 червленых березовых ветвей с зеленой листвой. Внизу венка, в промежутке между ветвями, на зеленой ленте изображен хакас. орнамент, выполненный золотом.

Гос. флаг Респ. Х. впервые утвержден 6 июня 1992, изменен и повторно утвержден 13 нояб. 2002. Флаг представляет собой прямоугольное полотнище, состоящее из 4 полос. 3 равновеликие полосы расположены горизонтально в последовательности сверху вниз: синяя, белая, красная. Четвертая полоса зеленого цвета располагается вертикально, непосредственно у древка, объединяя горизонт. полосы. В середине зеленой полосы изображен знак



в виде круга с 4 треугольными золотистыми лучами. Отношение ширины флага к его длине 1:2.

По комплексу природ. условий тер. Х. неоднородна:  $\frac{1}{3}$  приходится на равнинные пространства Минусинских котловин и  $\frac{2}{3}$  — на горные системы Кузнецкого нагорья и Зап. Саяна, обрамляющие котловины с запада на юг. Абс. высоты колеблются от 243 (Красноярское водохранилище) до 2 930 м (Картош, Зап. Саян) над ур. м. Осн. водная артерия — р. Енисей (на протяжении 295 км является вост. границей республики). В Кузнецком нагорье, объединяющем Кузнецкий Алатау, Абаканский хр. и Батеневский кряж, преобладает среднегорный рельеф. Горную систему Зап. Саяна составляют высокие хребты. Осн. осевые хребты Зап. Саяна имеют сев.-вост. направление. Второстеп. хребты системы разделяются узкими долинами рек, имеющими крутые и обрывистые склоны. Минусинские котловины (наиболее круп. — Юж.-Минусинская — расположена у подножия Зап. Саяна) характеризуются степ. и лесостеп. ландшафтами. В левобережье р. Абакан расположена Уйбатская степь, для к-рой характерен равнинный рельеф с грядами холмов и куэстами каменноугольных отложений. Койбалская степь занимает ниж. часть междуречья рек Абакан и Енисей, представляет собой возвышенную равнину с отд. невысокими грядами холмов; для равнины характерно широкое развитие озер. На тер. республики выделяют 5 природ. поясов: степ., лесостеп., подтаеж., горно-таеж., высокогорный.

Совокупность разнообраз. форм рельефа определяет климат, особенности и хар-р увлажнения тер. Х. Климат резко континентальный, обусловлен расположением в глубине континента и удаленностью от морей. Амплитуда колебаний сезонных, месячных и суточных температур большая — с высоким атмосфер. давлением зимой и пониженным летом. Преобладают юго-зап. ветры. Величина суммарной солнечной радиации выше, чем на соотв. широтах зап. р-нов России. Ср. температура самого жаркого месяца, июля, плюс 20°C и более; с увеличением высоты снижается до плюс 16°C. Зима холодная и малоснежная, ср. температура самого холодного месяца, янв., в вост. части Абаканской степи достигает минус 18°C, в горной части повышается до минус 14°C. Безморозный период достигает 144 дн. в году, продолжительность вегетац. периода в ср. 158 дн. (апр.—окт.). Распределение осадков зависит от высотных условий, экспозиции склонов и циркуляции атмосферы. Мин. кол-во осадков выпадает в пониженных частях Минусинских котловин — 275–375 мм; в лесостепи — 380–500 мм, в поясе лесов — 1 тыс. мм; наибольшее кол-во — до 1,5 тыс. мм — на высокогорных хребтах Зап. Саяна.

Х. располагает значит. природ. ресурсами: месторождения угля, железа, молибдена, золота, барита, бентонита, ювелирно-поделочных и облицовочных камней. Кроме того, республика располагает значит. ресурсами пресных подземных и поверхностных вод, подземных минер. вод. На ее тер. протекает более 320 больших и малых рек, расположено 26 водохранилищ (крупнейшие Красноярское и Саяно-Шушенское), более 1 тыс. озер. Общая площ. зеркала водоемов 840 кв. км. Наиболее круп. пресные озера — Иткуль, Черное, Фыркал, Ошколь, Чалпан. Самые круп. соленые озера — Беле и Шира. Водные ресурсы распределены неравномерно, осн. часть в долинах рек Енисей и Абакан.

С.-х. угодья занимают 31,2% всех земель Х., пашня — 11,2%. Общая площ. лес. фонда — 61% тер. республики (3 988,2 тыс. га), из них ок. 96% приходится на горные леса в системах Зап. Саяна и Кузнецкого Алатау. Особую ценность представляют кедр. леса (29% общего лес. фонда). В связи с интенсив. заготовкой древесины

запасы леса в Х. истощены. Растительность Респ. Х. насчитывает более 1,5 тыс. видов высших растений. Ок. 300 видов растений являются лекарств. и техн. сырьем. Фауна республики насчитывает 76 видов млекопитающих и 45 видов птиц, являющихся объектами охотничьего промысла и любит. охоты. В регионе обитают: лось, марал, косуля, кабарга, кабан, сиб. горный козел, бурый медведь, соболь, лисица, бобр и др. В реках и озерах республики — 34 вида рыб, наиболее ценные — хариус, таймень, ленок.

Возраст наиболее древних стоянок на тер. Х. — Малой Сьи на р. Белый Июс и грота Двуглазка — ок. 30–35 тыс. л. н., индустрия носит характерный облик для кон. среднего — нач. стадии верх. *палеолита*; отмечены орудия из рога и кости. В период *неолита* складывается охотничье-скотовод. вид производящего хоз-ва с доп. промыслами в виде рыболовства и собирательства. В сер. III тыс. до н. э. на ср. Енисее возникает раннеметаллическая *афанасьевская культура*. Ее представители относились к типу европеоидов и проникли в Юж. Сибирь с запада. С появлением афанасьевской культуры на ср. Енисее получило развитие земледелие, происходило становление горного дела и металлургии. В кон. III — нач. II тыс. до н. э. на тер. Хакасско-Минусинской котловины получила развитие *окунёвская культура*, носителями к-рой были люди европеоид. типа с монголоид. чертами. Хоз-во афанасьевско-окуневских племен сочетало производящее скот-во с земледелием, охотой и рыболовством. В сер. II тыс. до н. э. в афанасьевско-окуневские племена были вытеснены из Хакасско-Минусинской котловины в горные р-ны представителями *андроновской культурно-исторической общности*, относившимися к европеоид. типу. Хоз-во андрон. культуры основывалось на мотыжном земледелии, охоте и развитой металлургии.

В нач. раннего желез. века (кон. VII в. до н. э.) в лесостеп. р-нах Х. появилась оседло-земледел. *тагарская культура*, относящаяся к скифо-сиб. культ.-ист. общности. У «тагарцев» получило развитие ремесло: добыча и обработка железа, цвет. и благород. металлов. Успешное развитие ирригац. дела в I тыс. до н. э. способствовало распространению пашенного земледелия и ускорило соц. дифференциацию населения. В этот период сооружаются гробницы тагарских царей — земляные курганы с камен. оградями из многотон. плит. Самый значит. памятник тагарской культуры — Салбыкский курган (кон. IV — нач. III в.).

Во II—I вв. до н. э. на тер. Хакасско-Минусинской котловины появляются тюркояз. кыргызы, в VI в. возникло гос. образование Кыргызский каганат. Его население было организовано по воен.-адм. принципу из-за постояя. угрозы воен. столкновений с соседями — *Тюркским каганатом* и гос-вом уйгуров. В нач. IX в. Кыргызский каганат переживает расцвет. Экон. развитие об-ва осуществлялось за счет мелкого частн. хоз-ва комплекс. направления (ирригац. земледелие, скот-во, горное дело и металлургия, охота, рыболовство и борничество). Велась оживленная торговля со Ср. Азией, Тибетом и Китаем. С VII в. получила распространение орхон-енисейская (руническая) письменность. *Государство енисейских кыргызов* пало в XIII в. в результате вторжения монголов. Подавление монголами выступлений мест. населения сопровождалось его физ. истреблением и принуд. переселениями. Разрушение ирригац. сети привело к уничтожению в Минусинской котловине пашенного земледелия, переходу его населения к полукочевому скот-ву и охоте. Была утрачена письменность.

В XVII в. тер. совр. Х. вошла в сферу интересов России. Впервые она упоминается в грамоте Б. Годунова





Республика Хакасия

как «Киргизская земля» в 1604. В XVII в. Кыргыз. земля занимала тер. Хакасско-Минусинской котловины и была раздроблена на 4 феод. княжества-удуса: Алтысарское, Алтырское, Езерское (Исарское), Тубинское. Земли заселяли преим. тюркояз. этнич. группы — сагайцы, качинцы, кызыльцы, бельтиры и койбалы, из к-рых впоследствии сформировалась хакас. народность. Под юрисдикцией кыргыз. князей находились кыштымы-данники, обитавшие на правом берегу Енисея в бас. рек Мана и Кан; Мрассу и Кондома в Кузнецкой земле; Чулым и Томь. Границы владений «Киргизской

земли» проходили по Зап. и Вост. Саянам. Сами кыргыз. князья являлись вассалами гос-ва Алтын-ханов и *Джунгарского ханства*. В нач. XVII в. на сев. периферии Кыргыз. земли возводятся рус. остроги *Томск* и *Красноярск*, однако рус. продвижению в Минусинскую котловину препятствовали мест. князья при поддержке Джунгарского ханства. Угон в 1703 джунгарами части мест. населения (12–15 тыс. чел.) ускорил присоединение тер. X. к России.

Присоединение X. к России началось в 1707, когда по указу Петра I на прав. берегу Енисея был сооружен

*Абаканский острог*. В 1718 для закрепления территории в составе России построен Саянский острог. После подписания Буринского погран. трактата (1727) с Китаем тер. X. вошла в состав России. Мест. центрами упр-ния стали Абаканский, Саянский и Ачинский остроги. Для устранения угрозы джунгар. вторжений на юг Сибири в 1740-е гг. началось стр-во Кузнецкой воен. линии, был перестроен Саянский острог. Адм. власть находилась в руках царских чиновников, ведавших вопросами сбора налогов с корен. и рус. населения, орг-цией выполнения повинностей и судопроизв-вом. Опорой царской власти стала мест. феод. знать — башлыки, на к-рых возлагалась обязанность следить за порядком и собирать *ясак* с корен. населения.

В XVIII в. шло заселение присоединенного края рус. поселенцами, в осн. из сев. сиб. уездов. К кон. века рус. население стало численно преобладать над коренным. Корен. жители, проживавшие на прав. берегу Енисея, переселились на его левобережье, ускорился процесс их консолидации в единую народность. В хоз-ве корен. населения преобладали скот-во и коневодство, но под влиянием рус. колонистов стало распространяться земледелие. В кон. XVIII — нач. XIX в. Хакасско-Минусинский кр. снабжал хлебом Обской и Енисейской Север, Кузнецкую воен. линию. Важной статьей вывоза стал скот. Потребность в металле стимулировала развитие металлургии, что вылилось в орг-цию деяти Ирбинского железоделат. з-да. Развивается солеварение.

По реформе *М.М. Сперанского* 1822 тер. совр. X. вошла в состав Ачинского и Минусинского окр. *Енисейской губ.* Ее население было причислено к кочевым инородцам и получило право на самоупр-ние. Единицей степ. самоупр-ния становится род, объединявший неск. улусов, роды объединялись в *степные думы* — высш. орган упр-ния инородцев. На тер. X. действовали Кызыльская, Качинская, Сагайская и Койбальская степ. думы. Во 2-й пол. XIX в. в результате изменений в адм. устройстве Сибири степ. думы были упразднены, вместо них учреждены *инородные управы* (Абаканская, Кызыльская и Аскизская). В кон. XIX в. компетенция руководителей управ ограничивается учреждением института *крестьянских начальников*.

Реформирование адм. устройства способствовало развитию на тер. X. товарно-ден. отношений. Ясачное население получило право беспощлиного и свобод. сбыта продукции, перехода в крест. сословие. Разработка залежей золота в Ачинском и Минусинском окр. содействовала развитию товар. земледелия. В 1820—40-е гг. посев. площ. в указ. округах увеличились в ср. в 2 раза. Земледелием занималось преим. рус. население, корен. население — скот-вом и охотой. Во 2-й четв. XIX в. тер. X. становится местом полит. *ссылки*, где в разное время проживали *декабристы А.П. Беляев*, *Н.А. Крюков*, *Н.О. Мозгалевский*, а также участники польск. освободит. движения.

Во 2-й пол. XIX в. в X. начинает развиваться обработ. и перерабат. пром-ть, растет спрос на с.-х. продукты. Расширился мест. рынок. В кон. XIX в. с проведением *Транссибирской магистрали* товарооборот в крае значительно увеличился. Выросла также числ. населения за счет переселенцев из центр. губерний России.

В XIX в. начинается просветит. деят-ть среди корен. населения. В 1864 в с. Усть-Абаканском (ныне — Абакан) появилась 1-я школа Мин-ва народ. просвещения, в 1869 — школа в центре Аскизской степ. думы, в кон. XIX в. — церк.-приход. школы в с. Усть-Есь, Усть-Фыркал и др. Дети зажит. *хакасов* получили возможность учиться в высш. учеб. заведениях страны. Немногочисл., но деятельным был состав лиц, полу-

чивших высш. образование (тюрколог *Н.Ф. Катанов*, юрист *М.И. Райков*, этнограф *С.Д. Майнагашев*). С сер. XIX в. на тер. X. ведется науч. краевед. работа. В 1877 *Н.М. Мартьяновым* основан Минусинский музей, при к-ром открыли публич. б-ку. Большой вклад в обобщение важных материалов по языку, этнографии и археологии внесли науч. экспедиции финских ученых *М.А. Кастрена* (1847) и *И.Р. Аспелина* (1887—88). С 1860-х гг. филол. и археол. исслед-ями в X. занимались *В.В. Радлов*, *А.В. Адрианов*.

В период *революции 1905—1907* на тер. X. активизировалась деят-ть полит. ссыльных и демокр. слоев об-ва, усилилось стачечное движение. Появился 1-й профсоюз горнорабочих. В 1905 создано Бюро учителей Минусинского у., присоединившееся к Всерос. союзу учителей. Ширилось *крестьянское движение*. В 1906 сформировано отд-ние Всерос. крест. союза. В апр. 1906 образована Минусинская социал-демокр. группа. В годы Первой рус. революции отмечается рост нац. самосознания хакасов. Созданный в 1905 «Союз сибирских инородцев» принял участие в выборах в *Государственную думу* I созыва. В 1905 был созван Аскизский «инородческий сход», занявшийся разработкой проекта нового упр-ния «инородцами».

В послерев. период с началом *Столыпинской аграрной реформы* активизируется переселение. В 1911 население X. было переведено из разряда кочевых народов в оседлые. В 1912 на территории введены волостные учреждения по типу адм. упр-ния крестьянами. В ходе реформы значит. часть улусов потеряла хоз. угодыя, что отрицательно сказалось на экономике традиц. хоз-ва.

После Февр. революции на тер. совр. X. упразднены старые органы власти, образована милиция. В марте 1917 в *Минусинске* образован совет раб. и солдат. депутатов. Февр. события стимулировали развитие нац. движения корен. населения (см. *Хакасское национальное движение*). Весной—летом 1917 прошли 1-й и 2-й инород. съезды, на к-рых принято решение о возрождении самоупр-ния корен. населения Ачинского и Минусинского у., создан высш. орган упр-ния «инородцами» — Национальный комитет, возглавляемый *С.Д. Майнагашевым*; налаживаются связи с нац. движениями *якутов*, *бурят*, киргизов.

Сов. власть в Минусинске была установлена в нояб. 1917. Прод. политика большевиков и разгон Учредительного собрания вызвали раскол среди населения юга Енисейской губ. *Гражданская война* на тер. X. началась с крестьянско-казацких антибольшевист. выступлений. В июне 1918 сов. власть в Минусинске была свергнута. Действие *Временного Сибирского пр-ва*, направленные на мобилизацию крест-ва в белую армию, изъятие хлеб. запасов, борьба с самогоноварением и наведение правопорядка вызвали недовольство крестьян. Карат. акции казацких отрядов стали причиной Минусинского крест. восстания осенью 1918, в к-ром приняло участие до 6—7 тыс. чел. Из 37 волостей уезда волнениями охвачено от 13 до 19. Жестокое подавление восстания в дек. 1918 сопровождалось изъятием не уплаченных ранее податей и недоимок. Остатки минусин. повстанцев, красногвардейцев, бывш. сов. служащих объединились в партизан. отряды и продолжили борьбу с пр-вом *А.В. Колчака* (см. *Партизанское движение*). Весной 1919 из разрозненных отрядов и групп числ. 5—6 тыс. чел. были сформированы Манский, Канский, Тальский и Североачинский полки Крестьянской армии под общим команд. *А.Д. Кравченко*. Партизан. движение в Ачинском у. возглавили *П.Е. Щетинкин* и *М.Х. Перевалов*. В сент. 1919 партизаны нанесли поражение белым под Минусинском и Городком, а в янв. 1920 после соединения с *5-й армией* в р-не с. Медведское Ужурской вол.

завершили разгром колчаковцев. Восстановление сов. власти в 1919–20 на отвоеванных партизанами территориях сопровождалось преследованием сторонников белой армии. Были расстреляны представители нац. антибольшевист. движения С.Д. и В.Д. Майнагашевы. Летом 1921 на территории между Ачинским и Минусинским у. группы повстанцев под рук-вом И.Н. Соловьева выступили под антисов. лозунгами. В кон. 1922 Соловьевцы, потеряв поддержку корен. населения, потерпели поражение, а их последние группы были уничтожены в 1924.

В нач. XX в. произошло офиц. закрепление этнонима «хакасы» за корен. население Хакасско-Минусинского кр. Решение о введении этнонима впервые принято на 2-м съезде хакас. народа в 1917. В 1919 Минусинский совет утвердил «Положение о Хакасском степном самоуправлении». 14 нояб. 1923 пост. Президиума ВЦИК р-ны проживания хакасов выделены в Хакасский у. с центром в с. Усть-Абаканском, в мае 1925 Хакасский у. преобразован в *Хакасский окр.* В 1926 создана новая хакас. письменность, появились учебники на хакас. яз. В окт. 1930 в границах Хакасского окр. образована Хакасская АО, к-рая входила в состав *Западно-Сибирского кр.*, а с 1934 — Красноярского кр.

Становление автономии происходило в условиях радикал. соц. и экон. изменений. Х. включилась в процессы *индустриализации, коллективизации, культур. преобразований.* Осн. производителями с.-х. продукции стали *колхозы*, в к-рых в нач. 1931 состояло 22%, в кон. 1932 — 71, в кон. 1937 — 93% крест. дворов. В 1940 в Х. насчитывалось 188 колхозов, в к-рые входило 19,7 тыс. хоз-в (98% от общего числа). Форсир. коллективизация негативно сказалась на жив-ве. Даже в 1940 скота в области было меньше, чем в 1928 (лошадей — на 37%, круп. рог. скота — на 39, овец и коз — на 20%). Посев. площ., напротив, значительно выросли. В 1930 засеивалось 61 тыс. га, в 1940 — 220 тыс. га. Ускоренными темпами развивалась золотодобыв., угольная, лес. и пищевая пром-ть. В 1940 выпуск валовой пром. продукции превысил уровень 1913 в 22 раза. Уд. вес круп. пром-ти в ней составил более 60%. В 1939 все дети школ. возраста охвачены учебой. Создан Абаканский учительский ин-т, преобразованный в 1944 в педагогический. Формируется система общедоступ. и бесплат. здравоохранения.

В годы *Великой Отечественной войны* из Хакасской АО более 69 тыс. чел. было мобилизовано в действующую армию. На тер. Х. в 1941–42 сформированы 1 стрелк. дивизия, 3 лыжно-стрелк. полка, 2 отд. лыжных батальона, саперный и автотранспорт. батальоны. Осн. базой подготовки бойцов-лыжников становится краевая 43-я запасная лыжно-стрелк. бригада в Черногорске. В Хакасском обл. аэроклубе готовились кадры воен. летчиков. В период войны в области на постоянной основе работали 16 эвакогоспиталей на 6 580 койкомест. За годы войны 19 тыс. уроженцев Х. награждены орденами и медалями, 27 чел. удостоены звания *Героя Советского Союза*. К.Е. Евстегнеев дважды был удостоен этого звания. На нужды обороны работала пром-ть. Выполнение производств. задач в с. х. осложнялось значит. призывом раб. силы из колхозов и совхозов. За годы войны колхозы авт. области сдали гос-ву 2 млн ц зерна, ок. 160 тыс. ц мяса, 480 тыс. ц молока, ок. 800 ц шерсти и др. продукцию.

В 1940-е гг. продолжается развитие системы образоват. учреждений. В 1944 открыта хакасская нац. ср. школа-интернат; создан Хакасский ин-т усовершенствования учителей и Хакасский НИИ языка, литературы и истории, ставший центром развития науки в области. Началось становление проф. муз. образования. В 1942 в

Абакане открылась 1-я дет. муз. школа. В 1949 образовано отд-ние Союза писателей в Х., что активизировало лит. и издат. деят-ть.

В послевоен. период в Х. продолжалось наращивание соц.-экон. потенциала. В 1949 началось стр-во Сорского молибденового комбината. Первый комплекс по добыче и переработке руды был введен в 1952, проектная мощность освоена в 1956. Комбинат стал осн. поставщиком медного и молибден. концентрата для мн. предприятий страны. В сер. 1950-х гг. началось *целинных и залежных земель освоение*, в результате чего была создана круп. зерновая база. В 1954–58 колхозы и совхозы Х. освоили св. 278 тыс. га новых земель, посев. площ. колхозов выросло более чем в 1,5 раза. Произв-во мяса в 1951–58 увеличилось в 2,2 раза, молока — в 2,7, шерсти — в 2,3 раза. В 1960-е гг. продолжалось начатое ранее преобразование колхозов в *совхозы*. В 1970 последний из них был преобразован в совхоз. В 1960–80-е гг. выросло оснащение с.-х. предприятий более совершенной техникой, развернулось стр-во круп. животновод. комплексов, увеличилась поставка минер. удобрений. Однако развитие мат.-техн. базы не соответствовало динамике с.-х. произв-ва. В 1966–70 среднегодовые темпы прироста валовой продукции аграр. произв-ва составляли 3,7%, в 1971–75 снизились до 2,3%. В 1976–85 объем валовой продукции уменьшился по сравнению с предыдущим десятилетием на 7%.

В 1960-е гг. в Хакасской АО развивается железорудная пром-ть (Абаканский и Тейский рудники) для обеспечения сырьем металлург. предприятий Кузбасса и Красноярского кр. В 1960–70-е гг. получила развитие легкая пром-ть, представленная текстильной, кожевенно-обувной и швейной подотраслями. Круп. центром легкой пром-ти стал Черногорск, в к-ром действовали камвольно-суконный комбинат, комбинат искусств. кож, ф-ка первичной обработки шерсти. В Абакане введены в строй трикотаж. ф-ка «Хакасия», обув. ф-ка «Саяны», швейная ф-ка «Элегант». В 1971 на тер. Х. началось формирование *Саянского территориально-производственного комплекса*, в состав к-рого вошли Абаканский, Черногорский, Минусинский и Саяногорский пром. узлы, специализирующиеся на металлургии, машиностроении и легкой пром-ти. Межрегион. значение приобретает топливно-энергетик. комплекс, действуют Майнская и *Саяно-Шушенская ГЭС*, 3 теплоэлектростанции. Более 70% электроэнергии, производимой в Х., передавалось в др. регионы Сибири. В 1980-е гг. возведен крупнейший в мире з-д по выпуску крупнотоннаж. метал. контейнеров и платформ контейнеровозов.

В нач. 1990-х гг. в республике оформляется многопартийность. В число крупнейших регион. отд-ний полит. партий входят «Единая Россия», КПРФ и ЛДПР. В 1991 Хакасская АО была преобразована в Респ. Х.

Начало реформирования экономики республики в 1990-е гг. повлекло спад произв-ва, снижение доходов большинства населения, рост соц. напряженности. Снижение пром. произв-ва в Х. было менее интенсивным, чем в целом по стране. Его объем в 1998 составил 59,5% от уровня 1991 (в РФ — 46,5%). В 1999 начался рост пром. произв-ва и к 2004 достиг 32,5%. Кризис с. х. приобрел более широкие масштабы. Особенно пострадало овцеводство. За 1990–2000 поголовье овец и коз сократилось в 9,5 раз, произв-во шерсти — в 9,4 раза, поголовье круп. рог. скота — в 2,5 раза, свиней — в 3,1 раза, произв-во мяса — в 2,2 раза, молока — в 1,7 раза, посев. площ. — в 2,1 раза. К нач. XXI в. кризис. явления в с. х. преодолеть не удалось. Продолжается сокращение поголовья скота, посев. площ., произв-ва продукции.



Уд. вес пром-ты в отрасл. структуре валового регион. продукта Респ. Х. в 2003 составил 38,2%, с. х. — 7,3, стр-ва — 8,1, транспорта — 8,4, связи — 1,2, торговли и коммерч. деят-ти по реализации товаров и услуг — 11,9%. Числ. экономического актив. населения в 2004 — 268 тыс. чел. (49,5% от общей числ.), 242 тыс. (90,3%) заняты в экономике. Уровень официально зарегистрир. безработицы — 10,3%. Структура пром. произв-ва: цвет. металлургия — 43,7%, электроэнергетика — 20,4, топлив. пром-ть — 11,1, машиностроение и металлообработка — 7,7, пищевая пром-ть — 6,5, черная металлургия — 4,4, пром-ть строит. материалов — 1,6, лес. и деревообработ. — 1,4, хим. и нефтехим. — 1,2, легкая — 0,6, мукомольно-крупяная и комбикормовая — 0,4%. Базовыми отраслями пром-ти являются цвет. металлургия, электроэнергетика и угледобыча. На них приходится св. 75% пром. продукции Респ. Х. имеет значит. энергетич. потенциал. На ее территорию и правобереж. р-ны юга Красноярского кр. приходится 44% гидроэнергетич. потенциала Енисея. Здесь действует крупнейшая в России Саяно-Шушенская ГЭС, а также Майнский ГЭС. Имеется реальная возможность увеличить топливно-энергетич. ресурсы за счет нефти и газа. В ходе нефтепоисковых работ, начатых в 1948, выявлено 5 месторождений углеводородов. В наст. время на тер. республики действуют более 100 предприятий по добыче полезных ископаемых, в т. ч. 2 железорудных предприятия (АО Абаканское и Тейское рудоуправление), 4 золоторудных (Коммунарковский, Саралинский, Майнский, Чазы-Гольский рудники), 6 разрезов («Черногорский», «Степной», «Абаканский», «Изыхский», «Бейский», «Аскизский») и 2 шахты по добыче камен. угля («Хакасская», «Енисейская»), *Сорский горно-обогатительный комбинат*, 2 комбината по добыче мрамора (Кибик-Кордонский, Ефремовский), более 30 артелей и мелких предприятий по добыче золота, 36 предприятий по добыче общераспространенных ископаемых, 48 — по добыче подземных вод и 2 — минер. (лечебно-столовых), 6 геол. артелей. 20 осн. горнорудных предприятий республики дают в бюджет 20% налог. поступлений и обеспечивают постоянную занятость 8% населения республики. Значит. роль в экон. развитии региона принадлежит цвет. металлургии. Один из крупнейших в России *Саянский алюминиевый з-д* выпускает алюминий высш. марок — ок. 40% продукции экспортируется за рубеж. Туймский з-д по обработке цвет. металлов производит круглый медный прокат — проволоку и прутки. В объеме общерос. добычи уд. вес добываемых в республике полезных ископаемых составляет: угля — 3%, золота — 1,1, желез. концентрата — 2,2, молибденового концентрата — ок. 100%.

Степ. ландшафт густозаселенной Минусинской котловины в сочетании с благоприят. климатом создает уник. для Сибири условия для ведения с. х. Развиваются предприятия по переработке с.-х. продукции: акцион. об-во «Аян», кондитер. ф-ка «Абаканская», «Саянмолоко», «Абаканский маслосыркомбинат», «МАВР». Ведущая отрасль с. х. — жив-во, на долю к-рого приходится 55% валового произв-ва с.-х. продукции. поголовье скота на янв. 2005: круп. рог. скот — 122,3 тыс., свиней — 34 тыс., овец и коз — 86,4 тыс. Молока в 2004 произведено 129,5 тыс. т, мяса скота и птицы — 23,3 тыс. т, яиц — 105,6 млн шт. Республика имеет развитое растениеводство и обеспечивает себя хлебом, овощами, картофелем. Посев. площ. 210,8 тыс. га. Структура посев. площ.: зерновые и зернобобовые — 46,0%, кормовые — 42,8, картофель и овоще-бахчевые — 11,2%. Валовой сбор зерна 85,9 тыс. т, картофеля — 185,8 тыс. т, овощей 104,9 тыс. т. Осн. производители зерновых — круп. и ср. с.-х. предприятия, 84,3%. Картофель и овощи выращиваются в осн.

в *личных приусадебных хозяйствах* (ЛПХ) — соотв. 99,7 и 89,4%. ЛПХ являются ведущими производителями молока — 73,4%. Осн. усилия хакас. фермеров сосредоточены на выращивании зерна — 15,7%. Уд. вес фермер. хоз-в в произв-ве мяса скота и птицы 3,2%, молока — 2,3, овощей — 2,7%. Доля с.-х. предприятий в произв-ве мяса 47,7%, ЛПХ — 49,1%.

Эксплуатац. длина ж. д., проходящих по тер. Х., 642 км. Ж.-д. линии соединяют столицу республики Абакан с *Транссибирской магистралью* (через *Ачинск* и *Тайшет*) и Кузбассом. Протяженность автомоб. дорог с твердым покрытием 2 471 км. Наиболее важное значение имеют автотрассы Красноярск—Абакан, Абакан—Минусинск—Кызыл (Усинский тракт), Абакан—Абаза—Ак-Довурак (Абазинский тракт). Судостроение осуществляется по рекам Абакан и Енисей и имеет ограниченное значение. Аэропорт в Абакане.

Х. имеет высокий курортно-рекреационный потенциал, включающий относительно комфортные для Сибири климат, условия, многочисл. минер. озера, лечеб. минер. грязи, подземные минер. воды. В 9 водоемах выявлены не только высокоминерализир. воды, но и лечеб. грязи. В лечеб. целях применяются минер. воды Ширинского месторождения и Дикоозерского месторождения радоновых вод. На их базе работают курорт «Озеро Шира» и санаторий «Туманный». На тер. Респ. Х. располагаются Гос. природ. заповедник «Хакассский», зоолог. заповедники «Боградский», «Каратошско-Инейский», природ. парки «Июсский» и «Ивановские озера». Особо охраняемые территории составляют ок. 15,9% общей площ. республики.

Науч. потенциал Респ. Х. представлен Хакасским гос. ун-том им. Н.Ф. Катанова, Хакасским техническим ин-том — филиалом Красноярского гос. технического ун-та, Хакасским НИИ языка, литературы и истории, НИИ аграрных проблем. Образоват. система составляет значит. часть соц. комплекса и состоит из дошкол., общего, доп. и проф. образования. В республике функционирует 161 дошкол. учреждение, из них 90 — в городах и п. г. т., 71 — в сел. местности. Числ. детей, посещающих дошкол. учреждения, составляет 49% от общего кол-ва детей дошкол. возраста. Сфера общего образования объединяет 285 общеобразоват. учреждений. В них обучаются более 79 тыс. школьников. 66 учреждений (35% от числа ср. школ) работает в инноват. режиме. Числ. пед. работников образоват. учреждений — 7,7 тыс. чел. *Хакасский яз.* изучается в 117 общеобразоват. учреждениях. Возможность для развития индивид. интересов и способностей детей представляют 33 учреждения доп. образования, в к-рых занимаются более 35 тыс. учащихся. В республике функционирует 21 учреждение нач. проф. образования, 8 филиалов и 10 представительств вузов, 11 самостоят. учреждений ср. проф. образования и 4 в составе Хакаского гос. ун-та.

Система здравоохранения в Х. начала создаваться после Гражданской войны. В 1924 организован уезд. отдел здравоохранения, в 1930 переименованный в Хакасский областной. В наст. время в республике 277 мед. учреждений: фельдшерско-акушер. пунктов — 158, лечеб. амбулаторий — 22, район., гор. и участковых больниц — 69, респ. лечебно-профилакт. учреждений — 18, гор. и район. упр-ний здравоохранением — 13. В структуре здравоохранения республики более 1,7 тыс. врачей и 5,1 тыс. ср. мед. работников. В 2006 в Хакасском гос. ун-те открыта специальность «Лечебное дело».

За 300 лет с момента вхождения в Россию самобытная культура хакасов обогатилась благодаря взаимодействию разных народов. В Х. произошло становление музейного и библиотеч. дела, театр., муз. и изобразит. искусства. Культура республики сформировалась как

полноценная и развитая инфраструктура, представленная 530 учреждениями культуры и искусства гос. сети. В республике функционируют Русский драм. театр им. М.Ю. Лермонтова и Хакасский нац. театр, театр малых форм «Читиген». Междунар. признание получил театр кукол «Сказка», неоднократно призера нац. конкурса театр. искусства «Золотая маска». Действует Республиканская филармония с симф. оркестром.

Основу системы наследия Х. составляют природно-культур. комплексы, такие как Большой Салбыкский курган (Усть-Абаканский р-н), Сулекские писаницы (Орджоникидзевский р-н) и др. Археол. фонд включает более 40 тыс. объектов: стоянки древ. человека, могильники, наскал. рисунки, средневековые городища и т. д. Мат. и духов. наследие народов республики сосредоточено в музеях. В Респ. Х. функционирует 13 музеев, в т. ч. республиканский краевед. музей, Музей-заповедник в с. Казановка Аскизского р-на. В систему учеб. заведений культуры входят Ин-т искусств и муз. колледж Хакасского гос. ун-та, дет. муз. школы, худ. школы. На 2003 в республике действуют 488 б-к. Функционируют 218 клубов: центров культуры и творчества и центров досуга – 14; гор. ДК – 10; сел. ДК – 111; сел. клубов – 72; передвижных клубов – 9. Работают 47 киноустановок. В Респ. Х. действуют творч. союзы – художников, писателей и композиторов. Широкое развитие получила нац. культура хакасов.

Лит.: Бахрушин С.В. Научные труды. М., 1955. Т. 3, ч. 2; *Очерки истории Хакасии советского периода*. Абакан, 1963; Карцов В.Г. Хакасия в период разложения феодализма (XVIII – первая половина XIX в.). Абакан, 1970; *Сунчугашев Я.И.* Древняя металлургия Хакасии. Эпоха железа. Новосибирск, 1979; *Боргояков М.И.* Источники и история изучения хакасского языка. Абакан, 1981; *Асочаков В.А.* Культурное строительство в Хакасии (1917–1937). Абакан, 1983; *Кыштанов В.А.* Население и трудовые ресурсы Хакасии. Абакан, 1989; *История Хакасии с древнейших времен до 1917 года*. М., 1993; *Хакасия в XX веке: хозяйственное и социальное развитие*. Абакан, 1995; *Кривоногов В.П.* Хакасы. Этнические процессы во второй половине XX в. Абакан, 1997; *Россия и Хакасия: 290 лет совместного развития*. Абакан, 1998; *Постсоветская Хакасия: трансформационные процессы и этнорегиональные модели адаптации: Этносоциальные очерки*. М., 2005; *Чебодаев П.И.* Военный вклад Хакасии в победу в Великой Отечественной войне. 1941–1945 гг. Абакан, 2005; *Регионы России: Основные характеристики субъектов Российской Федерации*. 2005: Стат. сб. М., 2006; *Шекшеев А.П.* Крестьянское повстанчество на Енисее. 1918–1932 гг. // *Вопросы истории*. 2006. № 2.

Л.В. Анжиганова, Р.В. Оплаканская

**ХАКАССКАЯ АВТОНОМНАЯ ОБЛАСТЬ.** Образована по пост. Президиума ВЦИК от 20 окт. 1930 в границах *Хакасского окр.* Находилась в составе *Западно-Сибирского кр.*, с дек. 1934 – *Красноярского кр.* (см. *Административно-территориальное устройство Сибири и Дальнего Востока*). Адм. центр – с. Усть-Абаканское, с 30 апр. 1931 – *Абакан*. В 1931 Х. а. о. делилась на 5 р-нов и 90 сельсоветов, в 1940 – соотв. 7 и 102, в 1950 – 8 и 98, в 1960 – 8 и 62, в 1964 – 6 (в т. ч. 2 пром.) и 55, в 1974 – 8 и 60, в 1989 – 8 и 70. В 1931 на тер. Хакасии 1 город, 2 п. г. т., в 1940 – соотв. 2 и 7, в 1950 – 2 и 11, в 1964 – 2 и 20, в 1974 – 4 и 17, в 1989 – 5 и 18. Числ. населения (тыс. чел.): 1933 – 173,3; 1939 – 275,5; 1959 – 411,4; 1970 – 445,8; 1989 – 568,6. Уд. вес гор. населения в 1939 – 40,4; 1959 – 53,9; 1979 – 68,2; 1989 – 72,5%. Нац. состав (1939): русские – 75,2%; хакасы – 16,8; др. народы – 8,0%; (1989): русские – 79,4%; хакасы – 11,1; украинцы – 2,3; немцы – 2,0; татары – 0,8; белорусы – 0,7; мордва – 0,6; чуваша – 0,6%.

В июле 1991 Х. а. о. преобразована в Хакасскую Советскую Социалистическую Республику в составе РСФСР, в 1992 – в Респ. *Хакасия*.

В.Н. Тугужекова

**ХАКАССКАЯ ЛИТЕРАТУРА,** одна из новопоисем. литература, созданная на основе разработанного в 1924 алфавита. Творчество 1-х писателей и поэтов отражало традиции духов. культуры, фольклор и мифологию хакас. народа. На стихи изв. поэтов А.М. Топанова, В.А. Кобякова, М.С. Кокова, М.А. Аршанова оказал влияние песен. фольклор (малый жанр – тапахы, состязат. песня – ыр, сюжет. песня – сарын), на прозу – народ. эпос (нымахи – сказки, алыптых-нымахи – былины). Развитие ранней связи прозы связано с именами В.А. Кобякова (повесть «Айдо», 1934), М.С. Кокова (повесть «Радостная встреча», 1940), драматургии – М.С. Кокова (пьеса «Акун», 1940), А.М. Топанова («Одураченный Хорхло», 1958).

Создание Хакасского отд-ния Союза советских писателей (1949) способствовало сближению хакас. лит. с рус. и постепенному включению ее в общеевроп. лит. процесс. Утрачиваются связи с фольклором, все большее значение приобретают жанры, свойств. европ. лит. нового времени (многоплановый реалистич. роман, лирич. стихотворение, лиро-эпич. и ист.-филос. поэма).

В 1950–60-е гг. опубликованы изв. произведения *М.Е. Кильчичакова* (пьеса «Медвежий лог», 1958), *Н.Г. Доможакова* (роман «В далеком аале», 1960), *М. Чебодаева* (поэма «Всего хорошего», 1958), *М.Р. Баинова* (поэмы «Путешествие во времени», «Дума о степи», 1966), *И. Костякова* (роман «Шелковый пояс», 1966), *И.Г. Котюшева* (сб. стихов «Цвет радости», 1967).

В 1970–90-е гг. появляются поэтич. сб. *Н.Г. Доможакова* «Чатхан» (1976); *М. Кильчичакова* «Ожившие камни» (1987); *В.Г. Майнашева* «Богородская трава» (1979); «Крашенные ковыли» (1990); *В. Татаровой* «Брусника на ладони» (1995); поэма *М. Баиновой* «Хан Тонис» (1994); пьесы *В.Г. Шульбаевой* «Недопетая песня» (1975), «Маральи панты» (1977), «Не только любовь» (1980); *А. Чапрая* (трагедия «Абахай Пахта», 1990); роман *К.Т. Нербышева* «У Синих утесов» (1983); повести и рассказы *А.А. Халларова* «Акай» (1984), *М. Турана* (А. Черпаков) «Дороги жизни» (1984), *В.К. Татаровой* «Крик турпана» (1993).

В кон. XX в. в лит. вошли новые имена: хакас. и рус. поэты *С.А. Майнагашев*, *Г. Кичеев*, *Л. Катаева*, *Н. Ахпашева*, *Н. Герман*, *А. Равнушкин*, прозаики *А. Султрексов*, *О. Кноблех*, *Ю. Черчинский*, *Г. Синельников*, очеркист *В. Полежаев*, драматург *А. Кызласова* и др. Произведения таких изв. хакас. писателей, как *В.А. Кобяков*, *А.М. Топанов*, *М.С. Коков*, *Н.Г. Доможаков*, *М.Е. Кильчичаков*, *М.Н. Чебодаев*, *М.Р. Баинов*, *И.Г. Котюшев*, *К.Т. Нербышев*, *В.Г. Майнашев*, *В.К. Татарова*, *А.А. Халларов*, *В.Г. Шульбаева* и др., стали хрестоматийными. Они многократно переводились на рус. и др. яз. народов России и бывш. СССР, изданы за рубежом.

Лит.: *Очерки истории хакасской советской литературы*. Абакан, 1985; *Писатели Хакасии: Библиогр. справочник* / Сост. А.Г. Выхужанина. Абакан, 2000; *Кошелева А.Л.* Хакасская поэзия 1920–1990-х годов: типология и закономерности развития. Абакан, 2001; *Майнагашев С.А.* Становление и развитие системы хакасского стихосложения. Абакан, 2003; *Майнагашева Н.С.* Художественно-эстетические искания хакасских драматургов конца XX века. Кызыл, 2006.

А.Л. Кошелева

**ХАКАССКАЯ МУЗЫКАЛЬНАЯ КУЛЬТУРА.** В традиц. Х. м. к. выделяются неск. жанровых сфер: нарративная, обрядовая, трудовая, песенно-лирич., инструментальная. Нарратив. представлена жанрами эпоса и сказки. Общий термин для обозначения произведения с вымышлен. сюжетом ныхмах/ымах/умах, собств. эпич. сказания обозначаются термином алыптых ныхмах 'богатырское сказание' или аттых ныхмах 'конное

сказание' и представляют собой масштаб. произведения, исполнение к-рых предполагает чередование речевых и поющих эпизодов. Для последних характерно сочетание особой вокал. манеры, имеющей этнич. обозначение хай (см. *Горловое пение*), и инструм. сопровождения на дощечной цитре чатхан/чадыган либо чашечной шейковой лютне хомыс. Допускается также речевое исполнение эпоса, т. н. пешая сказка. В рамках эпич. традиции функционирует жанр кип чоох — легенда. Широко известность получили кип-чоох «Ожен пиг» и «Чанар хус». Общим тембровым признаком многообраз. стилей, школ и индивид. исполнит. манер хая является использование различ. видов фарингализованного (с использованием сжатой гортани) пения. Речевые эпизоды эпич. произв. представляют собой пересказ спетого. В жанре кип-чоох муз. фрагменты, исполненные хаем, соответствуют монологом гл. действ. лиц, что роднит данный жанр с мифол. кип-чоохом и сказкой. Поющие фрагменты эпоса имеют строфическое или тирадное строение, в жанре кип-чоох преобладает строфика. Для ритмики характерен силлабич. тип (слогу текста соответствуют 1–2 звука напева). Звуковысотная орция в эпосе предусматривает интонирование на высоте осн. тона с использованием субкварты (мелод. развитие перенесено в партию чатхана). В нек-рых исполнител. вариантах (преим. жен. и в осн. в жанре сказки или кип-чооха) используется мелодизированный хай, дублирующий инструм. партию. Наиболее известные хайджи — Х.М. Балахчин, П. Чебодаев, С. Боргояков, С.П. Кадышев, П.В. Курбижеков, А.В. Курбижекова, М.К. Янгулов, С. Кайлагашев, С.Е. Бурнаков, А.С. Бурнаков, Е.П. Миягашев и др.

Обрядовая сфера включает музыку шаман. традиции, быт. заговоры, семейно-быт. фольклор, плачи сыят. Шаман. музыка сопровождает обряды-камлания, представл. собой синкретическое музыкально-поэтич. искусство в сопровождении бубна и др. фоноинструментов. Шаман. фольклор существует в виде отдельно сохраняемых песнопений и в виде собственно обрядов-камланий. Композит. структура камланий отличается многочастностью, чередованием эпизодов, использованием различ. рода формул, всех осн. типов интонирования (речевого, вок., сигнального, тонированной речи) с большой ролью интонирования. Тембровая специфика связана с различ. видами вибрато и фарингализации. Последняя особенность отличает шаман. интонирование хакасов от др. южносиб. шаман. традиций. Семейно-обряд. фольклор представлен разнообраз. свадеб. песнями, мелодически не выделенными из песенно-лирич. традиции, плачами сыят, индивидуализир. колыбельными укачиваниями. Плачи функционируют в кач-ве самостоят. жанра, связан. с похорон. и поминал. обрядностью, а также включаются в др. жанры, в частн., в кип-чоохи и сказки о животных («Плач глухаря», «Плач волчонка», «Плач зайчика» и т. д.).

Трудовой фольклор включает песни, сопроводж. труд. процессы, сигналы по упр-нию домаш. животными, голосовые и инструм. охотничьи сигналы для приманивания добычи.

Песенно-лирич. сфера обозначается терминами ыр (качинцы, кызыльцы, койбалы, бельтиры) или сарын (сагайцы, хакас. шорцы), определяющ. т. н. общие песни. Им противопоставлен жанр тахпах 'песня-импровизация', представл. собой лирич. монолог либо диалог. При этом тахпах может включаться в структуру повествования об обстоятельствах его сочинения. Диалогические тахпахы бытово-попул. формой общения на свадьбах и др. обществ. праздниках. Такие песен. состязания имеют спец. назв. айтыс. По содержанию песни чрезвычайно разнообразны, однако на мелодич. уровне это разнообразие нивелируется использованием

типовых напевов, на к-рые исполняется песен. репертуар. В данной сфере до сих пор проявляется диалектное членение Х. м. к., поскольку типовые напевы имеют локальное бытование в пределах того или иного муз. диалекта. Подробной классификации муз. диалектов хакасов пока не существует. Для песен всех групп хакасов характерно использование широкообъемных диатонических звукорядов, неквадратной ритмики, строфической формы. Хакасы исполняют ист. песни (напр., о Канза-бие), у сагайцев имеется пласт игровых песен («Табыл-тубыл», «Ики хусхачах», «Хызыл пугдай», «Мактар» и др.).

Муз. инструменты и инструм. музыка представлены наигрышами на продольной флейте без игровых отверстий хобрахе, чашечной шейковой лютне ыых (смычковой), гетероглоттическом варгане тимир хомысе, дощечной цитре чатхана. Если щипковая лютня хомыс используется для сопровождения эпич. сказаний, то дощечная цитра чатхан функционирует практически во всех сферах интонац. культуры хакасов и как аккомпанир. (при исполнении эпоса, сказок, легенд, песен), и как сольный инструмент. Помимо муз. инструментов имеются обрядовый бубен түүр с колотушкой орбо, разнообразные охотничьи манки: пыргы (на марала), рымыксы (на косулю), сыгыртхы (на мелких зверей и птиц) и др.

Муз. культура европ. типа в Хакасии начинает формироваться с 1920-х гг. Широко развитие получила муз. самодеят-ть, осн. организаторами к-рой являлись культ.-просвет. учреждения (кружки, рабоче-крест. клубы). В 1923 в с. Усть-Абаканское (с 1931 — Абакан) создан 1-й Народный дом (6-ка, драм. кружок, струн. оркестр). В 1923 на Всерос. с. х. выставке в Москве выступал один из нац. коллективов хакас. худ. самодеят-ти. В 1931 состоялась 1-я в Хакасии олимпиада худ. самодеят-ти (в кон. 1950-х — 1960-е гг. проводились слеты сказителей и народ. певцов). В 1931 в Абакане образован Нац. театр (с 1954 — Хакас. обл. драм. театр), где ставились пьесы с музыкой (см. *Хакасский театр и драматургия*). В 1930–40-е гг. при обл. радиокомитете функционировал самодеят. нац. хор, солисты, выступали народ. сказители. Оркестр народ. инструментов создан при Абаканском пед. училище (рук. Д.И. Штыгашев). В 1942 в Абакане открыта дет. муз. школа, в 1960 — муз. училище (с 1994 — колледж в структуре Хакасского гос. ун-та), при нем организованы хор, симф. и дух. оркестры, оркестр народ. инструментов. В 1959 образован обл. Дом народ. творчества, обл. хоровое об-во. С 1961 выступает хакас. народ. ансамбль песни и танца «Жарки». В 1989 открылась филармония (см. *Филармония в Сибири*). Создан нац. театр «Читиген» (1988; рук. В.И. Ивандаев; позже преобраз. в муз.-драм.), фольклор. ансамбль к-рого «Айланьс» неоднократно выступал за рубежом (Польша, Голландия, Бельгия, Франция, Монголия). В 1990-х гг. в Хакасском гос. ун-те начал действовать муз. фак-т. В 2000 создан симф. оркестр (см. *Симфонические оркестры в Сибири*).

В композит. творчестве центр. место занимает наследие А.А. Кенеля, создателя 1-й и пока единств. нац. оперы «Чанар Хус и Ах Чибек» (1970), вокал.-танц. «Хакасской сюиты», песен, пьес для различ. инструментов, музыки к спектаклям. К хакас. муз. фольклору обращались композиторы А.П. Новиков, В.Н. Крюков, Т.Б. Назарова и др. 1-й проф. композитор-хакас Г.И. Челбораков — авт. симф. поэм («Таёжная быль», «Подвиг», «Хакасия», «Тун Пайрам»), инструм. пьес и сюит (для скрипки, чатхана), песен, музыки к спектаклям. Значит. место в Х. м. к. занимает творчество композиторов-любителей (Г.Е. Колмаков, Н.В. Катаева, А.К. Стоянов, А.И. Куц и др.).



Среди видных деятелей Х. м. к.: сказители С.П. Кадышев, М.К. Добров, П.В. Куржибеков и др., певцы К. Сунчугашева, А.С. Бурнаков, В.Г. Чаптыков, скрипач Л.А. Спивак, пианисты В.В. Глаголев и В.Н. Мартынов, хормейстер Р.Л. Парфенова.

В Респ. Хакасия работают (2006): Гос. филармония, симф. оркестр, ансамбль песни и танца «Улгер» (1990), муз.-драм. театр, Центр культуры и нар. творчества, муз. колледж, дет. муз. школы и школы искусств.

Лит.: *Хакас чоьнынь кӧглери*. Народное музыкальное творчество хакасов. Записал А.А. Кенель. Абакан, 1955; *Асиновская А.А.* Опера А.А. Кенеля «Чанар Хус и Ах Чибек» // Уч. записки хакас. НИИЯЛИ. Абакан, 1974. Вып. 19. № 5; *Проблемы хакасского фольклора*. Абакан, 1982; *Алтын-Арыг*. Хакасский героический эпос. М., 1988; *Хакасский героический эпос: Ай-Хуучин*. Новосибирск, 1997; *Музыкальная культура Сибири*. Новосибирск, 1997. Т. 1, кн. 1; Т. 3, кн. 2.

А.М. Лесовиченко, Г.Б. Сыченко

### ХАКАССКИЙ ГЕРОИЧЕСКИЙ ЭПОС. Героич.

сказания *хакасов* называются «альпштых нымах» или «чалых нымах», т. е. «сказания о воинских подвигах богатырей». Их объем составляет от 1,5 тыс. до 30 тыс. и более стих. строк. Традиц. форма исполнения — *горловое пение* (хай) в сочетании с речитатив. декламацией под аккомпанемент щипковых народ. инструментов хомыса или чатхана. В процессе многовекового развития героич. сказания обрастали новыми мотивами, сюжетами, о чем свидетельствует их тематич. богатство. Традиционно выделяются ведущие темы: борьба героев с чудовищами, героич. сватовство, семейные конфликты, борьба с набегами. Внутри каждой из них имеются и др. темы, мотивы, идеи, к-рые получают развитие в эпосе. Сюжетно-композиц. линия сказаний основана на поступат. развертывании событий. Сюжет составляют выстроенные в единую цепь осн. традиц. эпич. мотивы. Выпадение звеньев или перестановка мотивов могут изменить хар-р повествования или придать ему новый оттенок. В Х. г. э. выделяются 3 сюжетно-повествоват. типа: о героях 1-го, 2-го и 3-го поколений. У каждого героя имеется своя «эпическая биография». Язык. особенности позволяют наиболее полно представить нац. своеобразие и самобытность сказаний. В эпич. речи порядок расположения фленов предложения более свободный, что зависит от рифмы, ритмики, звукописи стиха. Грамматич. особенности — наличие усложненных словоформ, свидетельствующих о том, что эпич. язык по своему строю и стилистич. окрашенности представляет собой разновидность «высокого» слога. Из тропов относительно редко в чистом виде встречаются метафора и метонимия, чаще используются сравнения, эпитеты, в т. ч. постоянные и метафорические. Наиболее изв. героич. сказания: «Алтын Арыг», «Ай Хуучин», «Палазы чох Ах Хан», «Алтын Чюс», «Ики ах ой хулун», «Чабал Ах Хан» и др. Знаменитые мастера-сказители: П.В. Куржибеков, С.П. Кадышев, М.К. Добров, Е.Н. Кулагашева, С.И. Созыев, А.С. Бурнаков, Н.А. Попияков, Н.А. Абдин, В.С. Тюмереков, Д.А. Сазанак, А.И. Янгулов, И.С. Абжилаев и др.

Исследователи Х. г. э.: М.А. Унгвицкая, В.Е. Майногашева, М.И. Боргояков, Я.И. Сунчугашев, П.А. Трояков, А.А. Кенель, О.В. Субракова и др.

Лит.: *Унгвицкая М.А., Майногашева В.Е.* Хакасское народное поэтическое творчество. Абакан, 1972.; *Хакасский героический эпос «Алтын Арыг»*. М., 1988; *Майногашева В.Е.* О хакасском героическом эпосе и альпштых нымах «Ай Хуучин» // Хакасский героический эпос «Ай Хуучин». Новосибирск, 1997 (Памятники фольклора народов Сибири и Дальнего Востока. Т. 16).

Н.С. Чистобаева

### ХАКАССКИЙ ОКРУГ. Образован в мае 1925 в

ходе *районирования* Сибири в пределах Хакасского у. *Енисейской губ.* Входил в *Сибирский кр.* Адм. центр —

с. *Усть-Абаканское*. Числ. населения (1926) — 88,9 тыс. чел. Нац. состав: хакасы — 49,8%; русские — 46,6; украинцы — 0,9%. В 1929 в составе Х. о. 5 р-нов, 86 сельсоветов; площ. — 54,5 тыс. кв. км. В окт. 1930 в границах округа образована *Хакасская АО*.

См. *Административно-территориальное устройство Сибири и Дальнего Востока; Хакасия, республика*.

В.А. Ильных

**ХАКАССКИЙ РЕСПУБЛИКАНСКИЙ КРАЕВЕДЧЕСКИЙ МУЗЕЙ** (ХРКМ), *Абакан*, создан в 1929 на обществ. началах, с 1931 гос. обл. музей краеведения, с 1992 ХРКМ. В его орг-ции активно участвовали В.А. Рюмин, К.С. Тодышев, Г.П. Бытогов, К.К. Самрин, И.К. Баженов. Основу муз. фонда составили образцы изделий мест. пром-ти, геол., ботан., этногр. и археол. коллекции. В 1940–60 в музее работали видные ученые и краеведы П.И. Каралькин, В.П. Левашова, С.А. Токарев, Л.С. Шептаев, А.А. Кенель, О.В. Яворский, А.Н. Липский.

Археол. (18 тыс. ед. хр.) и этногр. (6 тыс. ед. хр.) фонды ХРКМ сформированы из материалов экспедиции А.Н. Липского, С.В. Киселева, Л.Р. Кызласова, Я.И. Сунчугашева, Э.А. Севастьяновой, К.М. Пагачкова, В.Я. Бутанаева и отражают историю и жизнедеят-ть народов, населявших Юж. Сибирь, от *палеолита* до XVIII в. Это коллекции произведений древ. искусства — камен. плиты с *петроглифами*, копии наскал. рисунков, таштык. погребал. маски, худ. изделия из камня, кости, бронзы в *скифо-сибирском зверином стиле*. Гордостью музея является собр. камен. изваяний, датируемых III тыс. до н. э. Система жизнеобеспечения *хакасов* кон. XIX в. представлена жилищем, орудиями труда, одеждой, украшениями, посудой, культовыми предметами, муз. инструментами. В 1973 в новом здании оформлены экспозиции «Древнее искусство Хакасии», «Природа Хакасии», «Древнейшая история Южной Сибири», «Хакасия в XIX–XX вв.», экспозиция, отражающая пром. освоение юга *Красноярского кр.* В 1976 музеей награжден дипломом Мин-ва культуры РСФСР, в 1978 Почетной грамотой Президиума Верховного Совета РСФСР за совершенствование экспозиции и успешную работу отдела истории сов. периода. С 1992 репрезентативно представлена традиц. мат. и духов. культура хакасов в XIX–XX вв. Значит. роль в деят-ти музея в 1980–90-х гг. играли В.А. Асочакова, Я.И. Сунчугашев, А.И. Гладышевский, В.Я. Бутанаев, В.С. Зубков, А.И. Готлиб, В.Н. Тугужекова, И.К. Кидищева. В нач. XXI в. в фондах ХРКМ более 100 тыс. музейных предметов. С коллекциями работают ученые Хакасии, государств ближнего и дальнего зарубежья. Музей ежегодно посещают более 200 тыс. чел.

Т.Н. Феоктисова

**ХАКАССКИЙ ТЕАТР И ДРАМАТУРГИЯ.** Самодеят. театр. творчество у *хакасов* возникает в 1930-х гг., когда в *Хакасской АО* создаются 1-е агитбригады, в состав к-рых, кроме актеров, входят чатханисты (исполнители народ. песен в сопровождении муз. инструмента чатхана). 1-й агитбригадой руководил поэт и драматург А.М. Топанов. В 1931 был создан самодеят. Хакасский нац. театр, поставивший одноактные пьесы К. Самрина, 1-ю трехактную пьесу А.М. Топанова «Чертополох» (1932). Исполнялись танцы народов мира, стихи рус., хакас. авторов, народ. тапхахи, песни. Ставились пьесы сов. драматургов: «Шторм» В. Биль-Белоцерковского, «Первая конная» Вс. Вишневского, «Шестеро любимых» А. Арбузова; рус. классика: «Женитьба» Н. Гоголя, «Медведь» А. Чехова; «Хозяйка гостиницы» К. Гольдони и др. В 1937 Хакасский нац.

театр реорганизован в театр-студию, в 1939 стал проф. театром. В 1939 в Хакасской АО создан Русский драм. театр им. М.Ю. Лермонтова.

Дальнейшее развитие Х. т. и д. связано с появлением народ. героич. драмы М. Кокова «Акун» (1940) о событиях *Гражданской войны* в Хакасии и 1-й нац. комедии «Одуряченный Хорхло» А. Топанова и Н. Зингеревского (1942, муз. А.А. Кенеля), показывавшей нравств. превосходство людей из народа над лицемерными и самодовольными байми. В годы *Великой Отечественной войны* в театре поставлены спектакли по пьесам Н. Гоголя, А. Чехова, А. Топанова, М. Кокова, Б. Лавренева (режиссеры И.С. Самохвалов, А.М. Топанов и Н.И. Коков), даны многоисл. концерты.

В 1954 Хакасский нац. театр и Русский драм. театр им. М.Ю. Лермонтова были объединены. В 1956 труппа театра пополнилась выпускниками хакас. студии при Ленинградском театральном ин-те им. А.Н. Островского, в театр пришел талант. режиссер А. Тугужеков, что способствовало заметному творч. росту коллектива. Ставились пьесы нац. репертуара, сов. и зарубеж. авторов: «Ожившие камни» М. Кильчицакова, «Последняя просьба» А. Ларинчукаса, «Легенда о любви» Н. Хикмета, «Чили — боль моя» Г. Боровика, «Обжалованию не подлежит» Т. Абдумомонова, «Материнское поле» Ч. Айтматова, «Недопетая песня», «Не только любовь» и «Маральи рога» В. Шульбаевой, «Страна Айгуль» М. Карима, «Шутник Айдолай» Г. Котожекова. Рус. и мировая классика были представлены именами А. Островского («Волки и овцы»), Лопе де Вега («Мадридский стиль»), Г. Лорки («Дом Бернарды Альбы») и др.

В 1991 театр был вновь разделен на два — Хакасский нац. театр им. А.М. Топанова и Русский драм. театр им. М.Ю. Лермонтова. Худ. руководителем нац. театра утверждена Э.М. Кокова — первая хакас. женщина-режиссер. Под ее рук-вом поставлены спектакли по пьесам В. Шекспира, Б. Шоу, Г. Лорки, М. Карима, Г. Фигерейдо и др. Постановки последних лет, в к-рых открываются новые взгляды на *шаманизм*, самобытность хакас. народа, проникнуты филос. осмыслением жизни, наполнены романтико-поэтич. стилистикой.

В 1979 в *Абакане* создан Хакасский нац. театр кукол «Сказка» (основатели реж. Л. Устинов, худ. М. Живило). За годы работы выпущено св. 100 спектаклей по произведениям рус., нем., фр., польск., украин., черкес. и хакас. литературы, фольклора. Среди постановок последних лет: «Иуда Искариот. Предатель» по Л. Андрееву, «Якоб Якобсон» А. Цейтлина, «Калиф Аист» В. Гауфа, «Аудиенция» В. Гавела (в рамках совмест. чешско-хакас. проекта), «У самого синего моря» (по мотивам «Сказки о рыбаке и рыбке» А.С. Пушкина), «Алтын Аях» (по хакас. эпосу), «И пишу я тебе в первый раз» («Оскар и Розовая дама» Э.-Э. Шмитта) и др. Театр — участник мн. рос. и междунар. фестивалей и конкурсов, в т. ч. фестивалей кукол. театров в Турции и Польше (2002), во Франции (Страсбург, 2004; Нанси, 2004, 2005), Бельгии (фестиваль «Европаляя—Россия. 2005»), Испании (Междунар. Рождеств. фестиваль театров кукол, 2005). Гастролировал за рубежом (Египет, Италия). Спектакли театра отмечены нац. театр. премией «Золотая маска» (1999, 2002, 2005, 2006). За заслуги в развитии театр. искусства гл. реж. театра Евг. Ибрагимов в 2003 удостоен Гос. театр. премии им. Ф. Волкова. Театр — лауреат конкурса «Окно в Россию» в номинации «Театр года» (1999), победитель Всерос. конкурса «Трудовая слава России» (2000). По инициативе театра с 2003 проводится Междунар. эколого-этнич. фестиваль театров кукол «Чир Чайан» («Дух земли»), в рамках к-рого осуществляются совмест. театр. и экол. проекты, проводятся худ. и фотовыставки, концерты этнич. музыки и т. д.

В 1988 в Абакане по инициативе реж. В.И. Ивандева открыт Хакасский гос. муз.-драм. театр «Читиген» («Большая медведица»). Театр не имеет собств. сценич. площадки, гастролирует в странах СНГ и за рубежом, участвует в театр. фестивалях. Спектакли идут на хакас. яз. В основе репертуара — хакас. фольклор и произведения хакас. драматургов. Ставятся драм., муз. и дет. спектакли.

Признанными мастерами хакас. театр. искусства стали: А. Артонов, А. Астанаяев, Н. Барышева, В. Ивандев, А. Кискидосова, Н. Кичеева, Н. Коков, Э. Кокова, М. Костояков, Е. Котюшева, А. Кызласова, Е. Начинова, Ю. Майнагашев, Т. Райков, И. Самохвалов, Ф. Саражакова, А. Саргова, А. Топанов, М. Топоев, В. Трошкин, А. Шадрин, В. Шульбаева, А. Шурышев, Н. Тачеев, А. Тугужеков, С. Чаптыкова.

Лит.: Коков М.С. и др. Сборник художественных произведений. Абакан, 1949 (на хакас. яз.); Топанов А.М. Хызыл Чазы («Красная степь»). Абакан, 1961; *Театральная энциклопедия*. М., 1967. Т. 5; Кокова Э.М. Чон чарин (Из истории Хакасского драматического театра). Абакан, 1991; Шлык Л.К. Судьба и загадка русского театра в Хакасии. Абакан, 2001.

Г.М. Запороженко, Л.И. Пыстина

**ХАКАССКИЙ ФОЛЬКЛОР.** Наиболее богатым жанром Х. ф. является *героический эпос* — алыштык ныхмах. Отличит. признаки жанра: разработанность поэтич. приемов, наличие общих мест (картина рассвета, сборы богатыря в дорогу, описание жилища героев, избрание жен. красоты). Структура героич. сказаний — последоват. биогр. повествование о жизни и борьбе героев 1-го, 2-го и 3-го поколений. Наиболее изв. произведения «Алтын Арыг», «Ай Хуучин», «Алтын Чюс» и др. Хакас. сказания исполнялись сказителями-хайджи под аккомпанемент щипковых народ. инструментов. Самый распространенный жанр Х. ф. — сказки. Они подразделяются на волшеб. (хайхастык), бытовые (хоньхтанкар) и о животных (анкар-хустарданкар). Предания (кип-чоох) — краткие стихотвор. или прозаич. произведения, повествующие об ист. фактах и событиях, к-рые рассказчиком и слушателями воспринимаются как достоверные. Ист. предания были созданы в период борьбы с монголами и джунгарами. Наиболее известны «Абахай Пахта», «Оченг пиг», «Ир Тохчын», «Сибичек и Сибдейек» и др. Лирич. песен. жанр Х. ф. (тахпах) сформировался к XVIII в. и просуществовал до нач. XX в. Тахпах состоит из 1 или 2 четверостиший, обязательно наличие параллелизма: в 1-й части четверостишия содержится суждение о жизни природы, во 2-й — о жизни людей. Исполняется под аккомпанемент хомыса или чатхана — нац. щипковых инструментов. В Х. ф. бытуют такие малые жанры, как пословицы, поговорки (сэспектер) и загадки (сиспектер).

В дорев. период (время еще актив. бытования фольклора) фундамент. изучение Х. ф. связано с именем *В.В. Радлова*. Богатейшие фольклор. материалы, собранные в результате его поездки по Хакасии в 1863, опубликованы в классич. труде «Образцы народной литературы тюркских племен, живущих в Южной Сибири и Джунгарской степи». Крупнейшим собирателем и исследователем Х. ф. был *Н.Ф. Катанов*. В кон. XIX в. он записал почти все фольклор. жанры, а перевод на рус. яз. сделал их широко известными. Наряду с тувин. и тофалар. фольклором, хакас. записи вошли в IX том «Образцов народной литературы тюркских племен» (1907). В сов. время исслед-ем Х. ф. занимались М.А. Унгвицкая, В.Е. Майногашева, М.И. Боргояков и др. В работе М.А. Унгвицкой и В.Е. Майногашевой «Хакасское народное поэтическое творчество» охвачены практически все жанры Х. ф. В.Е. Майногашевой были впервые исследованы круп. героич. сказания «Алтын Арыг» и «Ай Хуучин».

Лит.: Катанов Н.Ф. Образцы народной литературы тюркских племен, изданные В. Радловым. Тексты, собранные и переведенные Н.Ф. Катановым. СПб., 1907. Ч. 9; Угвицкая М.А., Майногашев В.Е. Хакасское народное поэтическое творчество. Абакан, 1972; Трояков П.А. Героический эпос хакасов и проблемы изучения. Абакан, 1991.

В.В. Миндибекова

**ХАКАССКИЙ ЯЗЫК.** По классификации Н.А. Баскакова, принадлежит к хакас. подгруппе уйгуро-огуз. группы вост.-хуннской ветви тюркских языков. Генетически связан с др.-киргиз. и др.-уйгур. плем. языками и длит. время существовал в форме диалектов и говоров. Как и все тюрк. языки, относится к агглютинативному типу. В X. я. действуют законы палатального и губного сингармонизма. Строгий порядок слов в предложении: глагол занимает постпозицию, определение и дополнение всегда стоят перед определяемым и дополняемым.

Совр. хакасы — молодая тюркоязыч. народность, к-рая осознала себя только в XX в. На тер. нынешней Хакасии обитали разные тюркояз. плем. группы: сагайцы, качинцы, карагасы, шорцы и др. Хакасы живут компактно в Респ. Хакасия (большая часть), Красноярском кр. и Респ. Тыва. Согласно переписи 1989, их числ. составляла 78,5 тыс. чел., среди к-рых говорящих на X. я. было 63 164 чел., из них 60 168 чел. данный язык считали родным. По данным переписи 2002, хакасов насчитывается 75 622 чел., X. я. владеет 52 217 чел.

В X. я. в наст. время выделяют 4 диалекта: качинский, сагайский, шорский и кзыльский. X. я. не сложился пока как единый и целостный.

До революции письменности у «предхакасских» этнич. групп не было. В 1920-х гг. формирующийся X. я. получил письменность на рус. основе. Первая печ. продукция (газеты, учебники) появились в 1926. В 1929 рус. графика была заменена латиницей, а в 1939 возвращена. В предвоен. период происходила значит. ассимиляция хакасов в русскояз. среде, в результате чего к кон. 1980-х гг. ок. четверти хакас. населения перестало владеть родным яз. и полностью перешло на рус. яз. В 1992 в Респ. Хакасия принят язык. законодат.-во, к-рое провозгласило гос. статус X. я., предусматривающий его сохранение и развитие в сферах образования, массовой информации, культуры и быта хакас. народа. В Абаканском гос. ун-те на филол. фак-те открыт Ин-т саяно-алтайской тюркологии с хакас. отд-нием. Здесь готовят школ. учителей родного яз. На X. я. издаются худ. произведения, лит. альманахи, фольклор. тексты, детская лит., газета, ведется радиовещание.

Историю изучения X. я. можно вести от М.А. Кастрена, Г.И. Спасского, Н.Ф. Катанова, к-рые, однако, не столько изучали этот язык, сколько собирали и издавали фольклор. тексты. Первая хакас. грамматика написана Н.П. Дыренковой. В Респ. Хакасия Д.Ф. Пашалаковой, М.И. Боргояковым, В.Г. Карповым и др. проведены исслед-я в области фонетики, лексикологии, грамматики, изучаются хакас. диалекты, постепенно вырабатываются единые нормы формирующегося лит. яз. В наст. время изучением X. я. занимаются Хакасский НИИ языка, литературы и истории, Ин-т саяно-алтайской тюркологии (Абакан) и Ин-т филологии СО РАН (Новосибирск).

Лит.: Дыренкова Н.П. Грамматика хакасского языка. Абакан, 1948; Баскаков Н.А. К истории изучения хакасского языка. Абакан, 1951 (дана библиография); Русско-хакасский словарь. М., 1961; Боргояков М. Развитие общенародного хакасского литературного языка: Доклад XVII междунар. социолог. конгрессу. М., 1970; Грамматика хакасского языка. М., 1975; Вопросы хакасского литературного языка. Абакан, 1984.

Р.Д. Сужугашев, А.Р. Газранова, М.И. Черемисина

**ХАКАССКОЕ НАЦИОНАЛЬНОЕ ДВИЖЕНИЕ,** борьба хакасов за нац. автономию в составе России. Первый этап X. н. д. совпал с годами революции

1905–1907. В окт. 1905 состоялась встреча представителей хакас. родов, где была достигнута договоренность о создании инородческого союза. Союз вначале насчитывал 50 чел. В изданной им листовке «Гражданская полноправность минусинских инородцев» выдвигалось требование предоставления автономии. 1 нояб. 1905 в Аскизе состоялся инород. съезд, на к-ром присутствовал глава Аскизской думы, родовые старосты, доверенные от 12 родов и делегация от Усть-Абаканской управы. Председательствовал на съезде изв. областник И.П. Кузнецов-Красноярский, актив. участие в работе принял зав. Минусинским музеем А.А. Ярилов, авт. книги «Былое и настоящее сибирских инородцев». Мест. знать представляли баи Орешков, Кыштымов, братья Чарковы, Чудогашины и др.

Съезд рассмотрел и взял за основу проект устава, разработанный бурятами, к-рый предусматривал установление связи между корен. народами Сибири, выявление их нужд, защиту интересов, в т. ч. не только экон., но и полит., избрание хотя бы 1 депутата в Государственную думу от всех «инородцев». На съезде обсуждался вопрос о самоназвании автономии, территории, целостности, предоставлении права участия в выборах в Гос. думу. На съезде стоял вопрос о ликвидации крестьянских начальников, орг-ции мед. помощи, открытии школ на родном яз.

Второй этап X. н. д. связан с революциями 1917. Под воздействием Февр. революции 13 марта в Аскизе на собрании представителей кредит. тов-в С.Д. Майнагашев предложил созвать съезд хакас. народа, на к-ром были бы рассмотрены важнейшие вопросы жизни хакасов. 1-й съезд хакас. народа состоялся 6–7 апр. в Аскизе. На него прибыло 50 делегатов, в т. ч. представители Ачинского у. Пред. на съезде был избран Сатык Окунев. Среди мн. вопросов, к-рые поднимались на съезде, главным являлся вопрос о земле. Была избрана делегация из 4 чел. (С.Д. Майнагашев, И.В. Барашков, С. Окунев и И.И. Аланов) для поездки к бурятам, якутам, калмыкам и киргизам с поручением передать им наказ о нуждах хакасов, чтобы они могли защищать их интересы, если им удастся послать своего депутата в Учредит. собрание. 2-й съезд хакас. народа состоялся 20 июля 1917 в Чарковском аале и продолжался 10 дней. В нем участвовало 75 чел., представители всех инород. волостей Минусинского и Ачинского у. В повестку дня съезда также входило мн. вопросов, касавшихся жизни хакасов. Особенно долго обсуждался вопрос о самоупр-нии. Поступили самые разные предложения — от объединения с урянхайцами и алтайцами до образования самостоят. губернии или хотя бы уезда. На съезде был избран постоян. Нац. комитет из 18 чел. во главе с С.Д. Майнагашевым. В нач. февр. 1918 состоялся 3-й съезд хакас. народа. В кач-ве главного на нем стоял вопрос об орг-ции вол. и сел. советов. 14 марта 1918 в Аскизе проходил 4-й съезд, на к-ром обсуждался вопрос о самоупр-нии — провозглашении автономии и учреждении степной думы. 5-й съезд хакас. народа состоялся в сер. мая 1918 в Чарковском аале. На съезде были приняты «Положение о Хакасском степном самоуправлении» и «Положение о суде хакасов». Создан Хакас. степной совет от всего хакас. населения. Учрежденная на предыдущем съезде степ. дума упразднилась. 6-й съезд проходил с 23 по 25 июля 1918 в аале Синявино. Он восстановил ранее распущенную степ. думу и избрал ее исполнит. орган — степную управу. Пред. думы был избран С.Д. Майнагашев, зам. пред. — И.В. Барашков, членами — Ф.И. Окунев, П.Е. Саражаков и Н.М. Орешков. С целью обсуждения вопроса о мобилизации в Добровольческую армию 2–3 авг. 1918 был созван 7-й съезд хакас. народа. 30 сент. в Аскизе состоялся 8-й съезд



к-ром вновь говорилось о принуд. мобилизации в Добровольческую армию. В этот период решался вопрос об образовании самостоят. хакас. земства. С 1 янв. 1919 земли, где компактно проживали хакасы, выделялись из Минусинского у. и передавались в Хакасский у. Спец. комиссия должна была определить границы уезда. Формально с 1 янв. 1919 Хакасия считалась самостоят. уезд. земством, фактически же таковой не стала. Губ. комиссия ее адм. границ не определила. В марте 1919 управляющий *Енисейской губ.* П.С. Троицкий направил письмом директиву минусин. властям, в к-ром предписывалось Хакасской степной думе самораспуститься. С.Д. Майнагашев в марте 1920 был арестован и расстрелян (реабилитирован 28 авг. 2000).

Х. н. д. вновь активизировалось в условиях перестройки и демократизации в кон. 1980-х гг. Первым нац. объединением была ассоциация хакас. народа «Тун» (июнь 1988). Членом ассоциации мог быть представитель любой национальности, достигший 18 лет, признающий ее устав и программу. Осн. целями «Тун» «являлись защита политических, социальных, культурных прав, свобод и интересов хакасского народа, сохранение исторической среды его обитания». Пред. «Тун» был избран журналист А.А. Костяков. Числ. ассоциации в 1991 составляла ок. 600 чел. К кон. 1990-х гг. «Тун» прекратила свою деят-ть.

В нач. 1990-х гг. возникла идея проведения съездов, на к-рых должны были подниматься жизненно важные для хакас. народа проблемы. 1-й съезд проходил 10–11 авг. 1990. На нем обсуждались вопросы: 1) о совр. проблемах хакас. народа и путях их решения; 2) о статусе Хакасии; 3) о создании Ассоциации хакас. народа; 4) выборы делегатов на съезд корен. народов Юж. Сибири. Съезд принял резолюцию «О преобразовании Хакасской автономной области в Хакасскую АССР», на основании этого документа обл. совет народ. депутатов принял решение о статусе Хакасии. 3 июля 1991 Указом Президента РФ Хакасская АО была преобразована в Хакасскую АССР и выведена из состава Красноярского кр.

Всего проведено 11 съездов хакас. народа (1991–2006). Полномочия созыва съездов имеет Совет старейшин родов хакас. народа. Главой Совета старейшин избран В.М. Торосов, депутат Верховного Совета Респ. Хакасия.

Лит.: *Гладышевский А.Н.* Степан Дмитриевич Майнагашев: Очерк жизни и деятельности. Абакан, 1999; *Тугужекова В.Н., Карачакова О.М.* Межнациональные отношения в Хакасии в конце XX века (1980–1990 годы). Абакан, 2005.

В.Н. Тугужекова

**ХАКАСЫ** (самоназв. тадар), корен. народ в *Хакасии* (65 421 чел.), всего в России 75 622 чел. (2002). Доля гор. населения 43,3%, сел. — 56,7%. Язык *хакасский*, относится к тюрк. группе; им владеют 46 502 чел. (61,49%). Числ. Х. (тыс. чел.): 1897 — 42,7; 1926 — 45,6; 1939 — 52,0; 1959 — 56,0; 1970 — 65,4; 1979 — 69,2; 1989 — 78,5; 2002 — 75,6., в т. ч. в Хакасии — 65,4.

Совр. письменность основана на рус. графике. Лит. язык сложился гл. обр. на основе качинского и сагайского диалектов. На хакас. яз. издается газ. «Хакас чирь», лит. альм. «Ах тасхыл», учебники, худ. и публицист. литература. Верующие — православные и шаманисты.

Х. разделяются на 5 этногр. групп: качинцев, кызыльцев, сагайцев, койбалов, шорцев. В 1987 от общей числ. Х. сагайцы составляли 68,1%, качинцы — 20,6, шорцы — 4,9, кызыльцы — 4,2, койбалы — 2,2%.

До 1917 Х. именовались татарами (минусинскими, ачинскими, абаканскими). Постановление об общем для всех наименовании «хакасы» было принято на 1-м съезде корен. населения (6–7 апр. 1917) по инициативе

С.Д. Майнагашева. На 2-м съезде хакас. народа (20–30 июля 1917) было утверждено решение об образовании союза инородцев Минусинского и Ачинского у. под назв. «хакас». Принятый этноним отождествлял корен. жителей Хакасии с *енисейскими кыргызами*, к-рые в кит. источниках династии Тан (IX–X вв.) именуется «хягасы».

Процесс формирования хакас. этноса включает неск. этапов. Начальный, или кыргызский, этап относится к XVII в. В это время идет формирование народности, в состав к-рой входят близкие по языку и культуре племена и более мелкие родовые единицы. Это объединение возглавлялось кыргызами и носит в источниках назв. Кыргызской земли. Кыргызы в сношениях с русскими утверждали, что они и их кыштымы (даники) составляют «одни люди, род и племя». В XVII в. Кыргызская земля представляла собой федерацию 4 племенных княжеств: Алтысарского, Алтырского, Езерского и Тубинского. Кочевья кыргызов-алтысаров располагались на обшир. территории верх. течения Чульмы, вкл. его истоки Белый и Черный Июсы. Центр княжества находился на Белом Июсе, где имелся «каменный городок». Кыштымами алтысаров были кызыльцы, басагары, ачинцы, аргуны, шусты, камлары и др. этнич. группы, обитавшие в бас. Чульма. Тер. Алтырского княжества располагалась в бас. р. Абакан. Центр владений алтырцев находился на Нине, притоке Уйбата. Их кыштымами были сагайцы, бельгыры, табынцы, кузнец. татары, кучугуты, часть саян. Езерское княжество располагалось на левобережье Енисея с центром на р. Ерба. Езерскими кыштымами были арины, ястынцы, тинцы, качинцы, жившие близ *Красноярска*. Тубинское княжество располагалось на правобережье Енисея. Центр кочевий тубинцев находился на р. Упса (Туба). Им были подвластны байкотовцы, котты, камасинцы, канские татары, койбалы, кайдынцы, кашинцы и др. этнич. группы правобережья Енисея.

В нач. XVII в. кыргызы находились в даннич. зависимости от монг. гос-ва Алтын-ханов, территория к-рого находилась к западу от верховьев Селенги и оз. Косогол до верховьев Иртыша, с центром у оз. Убсанур. Полит. влияние алтын-ханов распространялось на *Туву* и Минусинскую котловину. С появлением русских на Енисее началось постепенное включение в состав рус. гос-ва кыргыз. кыштымов. Переход под покровительство рус. царя избавлял их от многоданичества. Однако на протяжении всего XVII в. мн. ясачные волости именуется в документах «немирными», ибо они часто уходили к кыргызам, воевали против русских, отказывались платить *ясак*. Рус. *служилые люди* закладывают целый ряд острогов, в т. ч. Кузнецкий (1617), Красноярский (1628), Канский (1636), Ачинский (1641). Кыргызы и их кыштымы оказали упорное сопротивление рус. продвижению на юг. После падения гос-ва Алтын-ханов, с 1667 Кыргызская земля попала в зависимость к *Джунгарскому ханству*. При вооруж. поддержке джунгар. отрядов кыргызы переходят в наступление, наносит ущерб рус. городам и поселениям. Такое положение длилось до нач. XVIII в., когда в 1703 большая часть населения Кыргызской земли была уведена в Джунгарию. На Енисее наступает успокоение, и русские осваивают Минусинскую котловину. В 1707 закладывается *Абаканский острог*, в 1718 — *Саянский*. 20 авг. 1727 был заключен с Китаем Буринский погран. трактат, по к-рому кит. император признал права России на бывш. владения енисейских кыргызов. Тем не менее вплоть до падения Джунгарского ханства в сер. XVIII в. нек-рые этнич. группы Х. (бельтиры, часть шорцев) оставались двоеданными. Они платили *ясак* и России, и Джунгарии.

На 2-м, рос. этапе (XVIII–XIX вв.) формирование хакас. народности шло на основе сплочения остатков кыргызов (вошедших в состав качинцев, кызыльцев и сагайцев в кач-ве родов-сеоков), кызыльцев, качинцев, аришцев, койбалов, сагайцев, бельтиров, части шорцев и др. После присоединения хакас. территории к России происходит концентрация ее населения в осн. на левобережье Енисея. Койбалы переходят с правобережья Енисея на его левобережье. Часть качинцев переселяется из-под Красноярска на юг, в пределы нынешней тер. Хакасии. Однако нек-рые племена кыргыз. кыпчымов (камасинцы, байкотовцы, канские татары и др.) остались на правобережье Енисея, смешались с русскими и ассимилировались в их среде.

В XVIII в. упр-ние хакасами было разделено между воеводскими канцеляриями Красноярска, *Кузнецка*, *Томска*. Земли качинцев, аришцев, яринцев, койбалов, кайдинцев оказались подведомственными краснояр. властям; сагайцы, бельтиры и др. этнич. группы верх. бассейнов Абакана и Томи (жившие к западу от р. Уйбат) отошли к Кузнецку; корен. население верх. Причумбыя (кызыльцы, ачинцы, басагары и др.) причислили к Томску, а затем к *Ачинску*. Адм. расчленение Хакасии закрепляло и углубляло ее раздробленность, затрудняло процессы завершения консолидации хакас. народности.

По адм. реформе 1822 X. вошли в состав *Енисейской губ.* (Ачинский и Минусинский окр.). Их причислили к разряду кочующих и у них были образованы *стенные думы*: в Ачинском окр. — Кызыльская, в Минусинском — Дума соединенных разнородных племен, или Сагайская (позже Аскызская), Качинская и Койбальская. Дума осуществляла адм. упр-ние и состояла из адм. родов или улусов. В 1858 Койбальская дума была упразднена, и население ее на правах адм. рода приписано к Думе соединенных разнородных племен. В 1880-е гг. думы стали именоваться *инородными управами*: Кызыльской, Абаканской (Качинской), Сагайской, или Аскызской. В 1913 после землеустройства инород. управы были преобразованы в волости — Кызыльскую, Усть-Абаканскую, Аскызскую, а население переведено из разряда кочующих в оседлые. На протяжении XIX в. происходили изменения в числ. этнич. групп X. В 1820-е гг. в общей числ. X. преобладали качинцы — 36,6%, сагайцы (с бельтирами) — 32,7, кызыльцы — 22,6, койбалы — 5,1, шорцы — 3%. К 1897 положение изменилось: численно стали преобладать сагайцы (с бельтирами) — 46,7%, доля качинцев уменьшилась до 31,3, кызыльцев — до 16,7, койбалов — до 2,7, шорцев — до 2,6%. Койбалы были частично ассимилированы в среде качинцев и сагайцев. Качинцы, оставшиеся под Красноярском, обрусели.

На 3-м, сов. этапе идет дальнейшая консолидация этноса под офиц. именем «хакас». Между территор. группами X. сохранялись различия в хоз. укладе в зависимости от их расселения по 3 осн. геогр. зонам — степной, лесостепной и горно-таежной. Качинцы были наиболее выраженными степняками-скотоводами. Койбалы в прошлом, когда жили на правобережье, в лесной зоне, были охотниками, но переселившись на степи левобережья, стали скотоводами. Земледелие у X. получило наиб. развитие у сагайцев, бельтиров, кызыльцев, жителей подтаеж., лесостеп. зоны. Обитание в тайге и занятие охотой было характерно для шорской группы X. Они чаще др. групп X. занимались бортничеством, сбором кедр. орехов и др. таеж. промыслами. Особенностью кызыльцев было занятие пчеловодством, а из отраслей жив-ва у них получило замет. развитие свиноводство.

В течение XX в. произошла корен. ломка всех видов традиц. деят-ти хакасов. Существовавшие ранее скот-во

и земледелие в рамках возникших *колхозов* и *совхозов* значительно видоизменились, появились новые отрасли хоз-ва. Земледелие, после распашки степей, продвинулось из предгорий в центр. часть Хакасии, недостаток там влаги компенсировался стр-вом ирригац. сооружений, повсеместно распространялись свиноводство, птицеводство, огородничество, овощеводство. В ходе консолидации исчезли различия и в др. сферах мат. культуры. Нац. кухня сохраняется и сейчас, но для нее характерно большое единство по всей территории расселения народа. В любом р-не можно встретить один и тот же набор блюд: крупяной суп — чарба егре, ячменный суп — кјче егре, толокно — талиан, кровяную колбасу — хан, напиток из кислого коровьего молока — айран и т. д.

Одежда X. представляла собой единый тип еще до нач. XX в., однако существовали и нек-рые локальные различия в элементах покроя, отделки. Напр., жен. платья у качинцев имели более широкий подол, чем у сагайцев. На наплечниках и обшлагах рубах у качинцев орнамент вышивался более широкой полосой, чем у сагайцев. Передний подол у хакас. платьев обычно короче заднего, но у качинцев эта разница в длине была заметнее, чем у сагайцев. При повязывании платка на голове качинки делали более широкую складку, чем сагайки. Среди шорцев чаще встречались войлоч. полушубки, более удобные для пешей охоты или лыжного хода, чем длиннополые шубы степняков, приспособленные для верховой езды. Однако эти отличия не выходили за рамки единого общехакас. типа одежды. В целом во всех областях мат. культуры наблюдается большое единство в рамках всего этноса, а имеющиеся различия проявляют тенденцию к уменьшению или исчезновению.

Духов. культура X. представлена памятниками фольклора. Многообразны его жанры: героич. сказания (альптыи нымахтар) и сказки (нымахтар), легенды и предания (кип-чоохтар), пословицы (сјспектер) и поговорки (чоох-чаахтар), загадки (сиспектер), лирич. песни (тахпахтар, ырлар). Наиболее распространенным жанром является героич. эпос. Передаваясь изустно из поколения в поколение, героич. эпос несет следы различ. ист. эпох. В них мы находим борьбу добра и зла, рассказы о жизни и подвиги богатырей. Повествование в эпосе облечено в высокохуд. поэтич. форму. Хранителями и распространителями героич. сказаний, как и мн. др. жанров фольклора, были сказители-хайджи. Хайджи вел свое повествование речитатив. *горловым певцом* (хай), аккомпанируя себе на муз. инструменте — чатхане.

Лит.: *Потанов Л.П.* Происхождение и формирование хакасской народности. Абакан, 1957; *История Хакасии с древнейших времен до 1917 г. М.*, 1993; *Кривоногов В.П.* Хакасы. Абакан, 1997; *Итоги Всероссийской переписи населения 2002 г.*: В 14 т. М., 2004. Т. 4.

В.К. Чертыков

**ХАЛИУЛИН Герман Григорьевич** (р. 1 июля 1929, Лысва Пермского окр. — 22 окт. 1994, Кемерово), историк, д-р ист. наук (1985), проф. (1986). Окончил ист.-филол. фак-т Сталинского гос. педагогического ин-та (1958).

В Кемеровском гос. ун-те с 1962: ассистент, ст. преподаватель, доц., проф., зав. каф. новейшей отеч. истории (1988). Действ. член Академии истории и политологии РФ (1993). Выдвинул новые подходы к изучению проф. и соц.-полит. деят-ти науч.-техн. *интеллектуализации* в сфере мат. произв-ва. Рассматривал проблемы развития сов.



интеллигенции в 1920–1930-е гг., ее противостояние и сотрудничество с властью.

Награды: медаль «За доблестный труд в ознаменование 100-летия В.И. Ленина».

Соч.: Формирование социалистической производственно-технической интеллигенции в Западной Сибири (1921–1937). Томск, 1983.

Лит.: *Академик* АИП Халиулин Герман Григорьевич (1929–1994) // Рос. ист. журнал. 1995. № 3; *Кондрашева М.И., Главацкий М.Е.* О российском интеллигенте замолвим мы слово... // Интеллектуальный и индустриальный потенциал регионов России: Матер. Всерос. науч. чтений. Кемерово, 1999; *История интеллигенции России в биографиях ее исследователей.* Опыт энциклопедического словаря. Екатеринбург, 2000; *Профессора Кемеровского государственного университета:* Библиогр. словарь. Кемерово, 1999.

С.В. Макаруч

**ХАМИНОВ Иван Степанович** (1817, Сольвычегодск Вологодской губ. – 1884), иркут. купец 1-й гильдии (1850), потомств. почетный гражданин (1863), коммерции советник (1868), тайный советник (1882), почет. гражданин *Иркутска* (1883). Из мещан. Один из крупнейших предпринимателей Иркутска. Соучредитель компании «Опыт» (1854) для перевозки грузов между *Томском* и *Тюменью*, компаньон объединенных пароходовладельцев «Полюза», «Комиссионерства сибирского буксирного пароходства», «Комиссионерства сибирского пароходства» в Зап. Сибири (1856–1860-е гг.). Владел судами в Вост. Сибири. Вел круп. оптовую торговлю. Состоял пайщиком фирмы «Родионов, Хаминов и К°». Ростовщик, кредитор фирмы «Бр. Бутины». Вошел в 1-ю администрацию по делам несостоят. должников Бутиных. Привлекался к работе в различ. комитетах по экон. вопросам. В 1859–65, 1868–71 – иркутский *городской голова*, бессменный гласный Иркутской гор. думы. Известен актив. обществ. и благотворит. деят-тью в Иркутске, *Благовещенске*, Сольвычегодске. На его средства построены и содержались иркут. гор. 4-классное училище им. Александра III (1882), жен. Мариинский дет. приют (1883), жен. гимназия (1860) и прогимназия (1879), церковь и лазарет в муж. гимназии (1885), дом для сиротительно-ремесл. школы (1868). В 1894 в его доме вдовой Евдокией Ивановной (урожд. Пахолокова; ?–1890) открыто училище для слепых детей. Прямых наследников не имел.

Награды: ордена Св. Станислава 1-й, 2-й и 3-й ст., Св. Анны 1-й и 2-й ст., Св. Владимира 3-й и 4-й ст.

Лит.: *Гаврилова Н.* Иван Степанович Хаминов (к 180-летию со дня рождения) // Земля Иркутская. 1997. № 9; *Краткая энциклопедия по истории купечества и коммерции Сибири.* Новосибирск, 1998. Т. 4, кн. 2.

Н.И. Гаврилова

**ХАНГАЛОВ Матвей Николаевич** (1858, с. Закулей Иркутской губ. – 17 февр. 1918, с. Бильчир Иркутской губ.), этнограф. Учитель Кудинского инород. училища (1876–83), зав., учитель Бильчирского приход. училища (1902–18). Х. собрал и классифицировал большой фактич. материал по фольклору, этнографии, шаманству разных этнич. групп *бурят*, собрал обшир. этногр. коллекции для Этногр. отд. Русского музея (С.-Петербург), Музея Вост.-Сиб. отд. *Русского географического об-ва* (РГО, *Иркутск*), неск. фр. музеев. В 1888 избран действит. чл. РГО и удостоен малой зол. медали за работу «Материалы для изучения шаманства Сибири: Шаманство у бурят Иркутской губернии». Х.



является составителем одного из 3 сб. бурят. фольклора, подготовленных к изд. *Г.Н. Потаниным* («Балаганский сборник: Сказки, поверья и некоторые обряды у северных бурят»). В 1902 совершил экспедицию с фр. этнографом акад. П. Лаббе для изучения шаманства зап. бурят и был удостоен диплома лауреата Академии (officier d'Academie) от Мин-ва народ. просвещения и изящных искусств Франции (1903). Работы Х. содержат ценный и разнообразный ист., этногр. и лингвист. материал, к-рым пользовались мн. этнографы, фольклористы, языковеды и религиоведы.

Соч.: Собрание сочинений: В 3 т. Улан-Удэ, 2004.

Лит.: *Хороших П.П.* М.Н. Хангалов. Иркутск, 1923; *Залкинд Е.М., Хантаев П.Т.* М.Н. Хангалов. Улан-Удэ, 1983.

Н.Н. Николаева

**ХАНЖИН Михаил Васильевич** (17 окт. 1871, Самарканд – 21 дек. 1961, Джамбул), воен. деятель. Генерал от артиллерии (1919). Окончил Михайловское арт. училище (1893), Михайловскую арт. академию (1899), офицерскую арт. школу (1903). Участвовал в *Русско-японской войне* в должности командира арт. батареи. В 1910–15 – командир 44-й, затем 19-й артиллерийских бригад; в 1915–16 – нач. 12-й пехот. дивизии; в 1916–17 – инспектор артиллерии 8-й армии, затем – инспектор артиллерии Румынского фронта. В апр.–дек. 1917 занимал пост полевого инспектора артиллерии при Верховном главнокомандующем. Один из руководителей антибольшевист. движения на востоке России в период *Гражданской войны*. С 4 июля по 24 дек. 1918 – командир III Уральского корпуса *Сибирской армии*, затем, до июня 1919, командовал *Западной армией*. С 6 окт. 1919 – воен. министр *Российского пр-ва*. Эмигрировал в Китай; в 1928–31 возглавлял Дальневосточный отд. Русского общевосточного союза. После разгрома сов. войсками яп. Квантунской армии, арестован и в 1945–54 находился в заключении во Владимирской тюрьме.

Награды: ордена Св. Георгия IV, III и II ст.

Лит.: *Баканов В.П.* Горькое золото погон. Магнитогорск, 1997; *Волков Е.В.* Судьба колчаковского генерала. Страницы жизни М.В. Ханжина. Екатеринбург, 1999.

Д.Г. Симонов

**ХАНТЫ**, самоназв. ханти, хантэ (северные), хантах, кантэх, кантэх, кантага-ех, канта-ях, канты-ях (восточные); южные называли себя хандэ. Термин «ханты» был введен в офиц. практику в сов. время. В XI–XV вв. Х., как и *манси*, рус. источники называли югрой, в XVI в. появился термин «остяк».

Живут в Зап. Сибири, в бас. Оби и Иртыша, на их многочисл. притоках, с севера на юг – Полуй, Войкар, Куноват, Сыня, Вогулка, Казым, низовья Конды, Назым, Тромьеган, Пим, Аган, Салым, Большой и Малый Юган, Вах, Васюган. Данная территория входит в состав *Томской* и *Тюменской обл.* (в Тюменской обл. – в *Ханты-Мансийский авт. окр.*, Приуральский и Шурьшкарский р-ны *Ямало-Ненецкого авт. окр.*). По данным переписей, числ. Х. (тыс. чел.): 1939 – 18,4, 1959 – 19,2, 1970 – 17,9, 1979 – 16,0, 1989 – 15,6, 2002 – 28,7, в т. ч. в Тюменской обл. – 26,7.

*Хантыйский язык* относится к угорской группе *финно-угорских языков*; по фонетике, морфологии и лексике он наиболее близок родств. угорским яз. манси и венгров. Письменность разработана в нач. 1930-х гг. сначала на лаг. основе, с 1937 – на осн. кириллицы.

Х. занимают в расовом отношении крайние вост. позиции среди всех финно-угорских этнопопуляций, что свидетельствует об участии в их формировании



населения со значит. долей североазиат. монголоид. компонентов. В кон. XX в. X. сохраняли характеристики урал. типа, т. е. тот антропол. комплекс, к-рый был присущ их предкам во времена проникновения *русских* в Сибирь и нач. пром. освоения территории. Большинство антропол. данных свидетельствует о большом многообразии локал. хантыйск. популяций в пределах промежут. евро-монголоид. комплекса черт.

У X. выделяются 3 большие этногр. группы, совпадающие с группами диалектов, — северные, южные (сейчас в значит. степени обрусели) и восточные. Для этногр. групп характерны след. особенности: компакт. территория расселения, собств. этнонимическое назв., особая группа диалектов, приравниваемая к самостоят. языку, своеобразие культуры, высокая степень эндогамии. Культура сев. X. близка северо-мансийск. и ненец., вост. X. — селькуп. культурам.

Внутри этногр. групп выделяются территор., расселенные в замкнутых бассейнах обских и иртыш. притоков (казымские, салымские, демьянские и др.). Для территор. групп также характерны компакт. территория, самоназв. геогр. хар-ра, свой диалект или говор, некое своеобразие культуры, довольно высокий уровень эндогамии.

Влияние окружающей среды, экологии сказалось на типах расселения, направленности хоз. деят-ти X. и в целом на их хоз.-культур. типе. Так, на севере, в лесотундровой зоне (и отчасти в тундре, куда заходят кочевые X.-оленоводы) осн. значение имеет оленеводство. На больших реках (Обь, Иртыш), в низовьях их притоков всегда преобладало рыболовство. В таеж. зоне, на обских и иртыш. притоках, особенно в их верховьях — охота. Природ. среда обусловила и комплексность их хоз-ва: в нем всегда присутствует гл. и дополняющие ее отрасли хоз-ва. В зависимости от природ. условий уд. вес каждой из отраслей различен: оленеводство дополняется охотой и рыболовством, рыболовство — земледелием и скот-вом.

Соц. орг-ция обских угров в разные периоды их истории была различной. В XVII—XIX вв. это этно-территор. группы X., большинство к-рых сложилось на базе племен (казымское, кодское, салымское, ваховское, васюганское, юганское, сургутское) либо племенных объединений (сев., юж., вост. X.). В то же время у X. существовало дуально-фратриальное деление. У сев. X. еще в XIX — 1-й пол. XX в. фратрии назывались Пор и Мось, в пережиточной форме существовала дуальная экзогамия и довольно четко проявлялся фратриальный культ. Дуально-фратриальная система X. не ограничивалась только регуляцией браков и брачных отношений. Это была идеол. система, поскольку она была связана с представлениями о происхождении членов той или иной фратрий от одного зооморф. предка (Пор — от медведя, Мось — от гуся или зайчихи), а также с культом данного предка.

X. своеобразно толкуют отношения человека и окружающего мира. С одной стороны, с точки зрения X., человек — это абсолютно равное с другими существо, существование к-рого оправдано самой природой. С др. стороны, человек находится в центре вселенной, и именно по этой причине возможно само понимание мира.

Окружающий мир, его 3 сферы со всеми божествами, духами, человеком, растениями и животными составляют цельную систему, в к-рой множество связей и отношений. Большое значение в традиц. мировоззрении занимала непоколебимая уверенность в реал. существовании сверхъестеств. существ различ. ранга, в особенности духов. В осн. они противодействуют людям, но могут быть и нейтральными, если с ними установить хорошие отношения. Такие отношения установить мож-

но лишь одним способом — через жертвоприношение, умилостивление духа при помощи подарка.

В совр. этногр. литературе сложилось мнение о неразвитости обско-угорского шаманизма, к-рое во мн. основано на том, что проявления шаманизма у X. и манси были выражены менее ярко, чем у их соседей, напр. *ненцев* или *селькупов*. Существует и иная точка зрения: «слабость» обско-угорского шаманизма в XIX—XX вв. является результатом его распада в связи с массовой христианизацией корен. народов Севера.

Лит.: Соколова З.П. Социальная организация хантов и манси. Проблемы фратрии и рода. М., 1983; Кулемзин В.М. Человек и природа в верованиях хантов. Томск, 1984; Лукина Н.В. Формирование материальной культуры хантов. Томск, 1985; Кулемзин В.М., Лукина Н.В. Знакомьтесь: ханты. Новосибирск, 1992; Карьялайнен К.Ф. Религия югорских народов / Пер. с нем. и публикация Н.В. Лукиной: В 3 т. Томск, 1994—1996; Мартынова Е.П. Очерки истории и культуры хантов. М., 1998; Мифология хантов. Томск, 2000; Федорова Е.Г. Рыболовы и охотники бассейна Оби: проблемы формирования культуры хантов и манси. СПб., 2000; Народы Западной Сибири: Ханты. Манси. Селькупы. Ненцы. Эңцы. Нганасаны. Кеты. М., 2005.

З.П. Соколова

**ХАНТЫЙСКИЙ ЯЗЫК** (устар. остяцкий) вместе с мансийским относится к обско-угор. группе угор. ветви *финно-угорских языков*. Носители X. я. — *ханты*, проживающие в бас. р. Оби в *Ханты-Мансийском* и *Ямало-Ненецком авт. окр.*

По переписи 2002, числ. хантов составляет 28 678 чел., из них родным яз. владеет ок. 47% (преим. предстатели ср. и ст. поколения). По сравнению с предыдущими переписями наблюдается рост числ. хантов, но сокращение кол-ва владеющих X. я.

Исторически X. я. был представлен 3 диалект. массивами: вост., сев. и юж. В наст. время юж. диалекты X. я. утратились. Различия между вост. и сев. диалектами X. я. препятствуют свобод. взаимопониманию их носителей; нек-рые ученые считают их разными языками.

В области фонетики вост. и сев. диалекты различаются составом фонем: в сев. насчитывается 19 согл. и 9 гласных фонем, тогда как в вост. — 21 согл. и 13 (в нек-рых исслед-ях до 21) гласных. Среди согл. представлены глухие и сонорные. Отличит. особенностью является наличие ряда среднеязыч. и отсутствие аффрикат. Система гласных в составе первого и непервого слогов различается. Гласным полного образования противопоставлен редуцир. гласный. Для вост. диалектов характерна гармония гласных.

В морфол. отношении X. я. относится к языкам агглютинатив. строя с элементами флективности. Между диалектами наблюдаются различия в составе и функциях грам. категорий. В сев. диалектах морфол. система имени и глагола макс. свернута (2—3 падежа, 2 времени, 2 инфинит. формы) и ориентирована на выражение актуал. членения. В вост. диалектах кол-во падежей значит. больше (6—9), среди них полные серии пространств. падежей, богаче состав морфол. категорий глагола (4 времени, услов. наклонение).

Общим для всех диалектов является отсутствие родит. и винит. падежей в системе склонения имен (за искл. винительного личных местоимений), а также наличие наклонения неочевидного действия. Высокая частотность пассива является отличит. ареальной чертой обско-угор. языков.

В синтакс. отношении X. я. является языком номинатив. строя с относительно фиксир. порядком SOV. В сфере сложного предложения представлено значит. кол-во аналит. показателей связи, широко распространены конструкции с инфинитивными формами глагола.

X. я. имеет статус языка корен. малочисл. народа. Наблюдается хантыйско-ненецкое и коми-хантыйско-

ненецкое многоязычие в контакт. зонах с лесными *ненцами* и коми-ижемцами.

Лит. Х. я. развивается на базе казымского, шурышкарского, сургутского и ваховского диалектов. В *Ханты-Мансийске* еженед. издается газ. «Ханты ясанг» («Хантыйское слово») на казым. диалекте. Отд. статьи в ней публикуются также на сургут. и вахов. диал. В Салехарде выходит еженед. газ. «Лухт авыт» («Священный мыс») на шурышкар. диал. Х. я. В *Салехарде* и Ханты-Мансийске ведется теле- и радиовещание на Х. я. в рамках новостных и информ. программ (общее время вещания в каждом из городов немногим более 1 ч. в неделю). Публикуются ориг. произведения хант. авторов на родном яз.: повести Е. Айпина на сургут. диал., произведения В. Волдина, М. Вагаговой, М. Шульгина, Г. Лазарева, А. Сенгепова на казым. диал., поэтич. произведения Р. Ругина и П. Салтыкова на шурышкар. диалекте, а также обшир. собр. фольклора.

Х. я. интенсивно изучается в России и за рубежом, среди его исследователей мн. ученых-хантов (Н.А. Лыскова, Е.А. Немьсова, В.Н. Соловар, А.Д. Каксин, В.И. Вальгамова, С.В. Онина и др.). Имеются словари на разных диал., очерки грамматики практически всех диал., хрестоматии, буквари, учебники для ср. школы и пед. училищ. Наиболее полно обеспечено учеб. и метод. лит. преподавание казым. диал., к-рый в ср. школе изучается до 9 кл. как предмет, преподается в Ханты-Мансийском пед. колледже и в Югорском гос. ун-те.

Лит.: *Животиков П.К.* Очерк грамматики хантыйского языка: среднеобской диалект. Ханты-Мансийск, 1942; *Терешкин Н.И.* Очерки диалектов хантыйского языка: Ваховский диалект. Л., 1961; *Он же.* Словарь восточно-хантыйских диалектов. Л., 1981; *Karjalainen K.F.* Grammatikalische aufzeichnungen aus ostjakischen mundarten. Helsinki 1964; *Rédei K.* Northern Ostyak Chrestomathy. The Hague, Bloomington, 1965; *Gulya J.* Eastern Ostyak Chrestomathy. The Hague, Bloomington, 1966; *Honti L.* Chrestomathia Ostiaca. Budapest, 1984; *Csepregi M.* Szurguti osztjak chrestomathia. Szeged, 1998; *Steinitz W.* Ostjakologische Arbeiten. Budapest, 1975–1989. Bd. 1–4; *Немьсова Е.А.* Хантыйская литература. Ханты-Мансийск, 1996. Вып. 1–2.

Н.Б. Кошкареева

**ХАНТЫ-МАНСИЙСК**, город окр. подчинения, адм. центр *Ханты-Мансийского авт. окр.* Расположен на прав. берегу Иртыша, в 16 км от его впадения в Обь. Имеются аэропорт, реч. порт на р. Иртыш, автодорога Ханты-Мансийск–Нефтеюганск. С 1637 – Самаровский ям, с 1932 – Остяко-Вогульск, в окт. 1940 переименован однор. в нац. округом. С 1936 – *поселок городского типа*. В 1950 был объединен с с. Самарово и получил статус города окр. значения, а также район. центра. Числ. населения (тыс. чел.): 1939 – 7,5; 1959 – 20,7; 1970 – 25,5; 1979 – 27,7; 1989 – 35,4; 1998 – 34,6; 2002 – 54,0; 2007 – 63,2. Нац. состав (по переписи 2002): русские – 39 456, татары – 2 569, украинцы – 2 295, ханты – 2 076, манси – 781 чел. и др.

Городок князя Самара (Тунг-пох-вош – Самарвош) упоминается в «Летописи Сибирской краткой Кунгурской» как место боя 20 мая 1582 дружин Самара и *Ермака*. Самаровский ям у подножия Самаровских гор – поселение ямщиков – известно с 1637, к-рый и считается датой основания Х.-М. Город Х.-М. начал активно строиться в 1931 как адм. центр *Остяко-Вогульского нац. окр.* в уроч. Большой Черемушник в 5 км от с. Самарово.

Пром-ть представлена рядом нефтедобыв. и геолого-развед. предприятий, в частн. «Сибнефть–Югра», «Хантымансийскгеофизика», Назымская нефтегазоразвед. экспедиция и др. Имеется рыбокомбинат «Ханты-Мансийский», пищекомбинат, лесозагот. и деревообработ. предприятия, развивается строит. индустрия. Работает

ряд н.-и. и проект. институтов. В городе базируется Ханты-Мансийский банк.

В Х.-М. имеется сеть ср. общеобразоват. и спец. учеб. заведений, работают Югорский гос. ун-т, филиалы и представительства Тюменского гос. ун-та, Тюменской сельскохозяйственной академии и Нижневартовского педагогического ин-та. Действуют окр. больница, окр. больница восстановительного лечения, центр мед. профилактики, 3 специализир. диспансера, санаторий, детско-юнош. спорт. школа, центр биатлона, культурно-спорт. комплекс «Дружба», Ледовый дворец, легкоатлет. стадион и др. спорт. сооружения. Функционируют этногр. музей-заповедник, окр. краевед. музей, центры традиц. культуры и искусств народов Севера, в т. ч. Центр искусств для одаренных детей Севера, дет. муз. и худ. школы, Театрально-концертный комплекс, парк культуры и отдыха, музей-мастерская Г.С. Райшева и др. Зарегистрированы правосл., мусульм., протестант. общины.

Первый герб утвержден в 1995.

Совр. герб утвержден в 2000: в лазоревом поле зол. безант, сопровождаемый в главе 9 серебр. гонтами, сложенными по 3 звездообразно, и поверх безанта зеленая оконечность, из к-рой выходит посередине ель, а по сторонам – клинья, косвен. сторонами врозь, того же цвета; оконечность обрамлена летящим вверх серебр. стерхом (белым журавлем) и по сторонам от клиньев тонко окаймлена золотом. Лазоревый фон символизирует пространство воды и неба. Дуга-полусфера символизирует Солнце и холмы, омываемые водами Иртыша и Оби. 3 снежинки – принадлежность к сев. городам и долгая снеж. зима. 3 ели изумруд. цвета, крайние ели изображены в виде чумов, символизируют тайгу, окружающую город. Стерх символизирует собой чистоту, уникальность геогр. положения города.

Лит.: *Югория*: Энциклопедия Ханты-Мансийского автономного округа. Ханты-Мансийск, 2000. Т. 3; *Загороднюк Н.И.* Самаровский край: История Ханты-Мансийского района. Тюмень, 2003; *Большая Тюменская энциклопедия*. Тюмень, 2004. Т. 3; *Со времен князя Самара*: В поисках исторических корней Ханты-Мансийска. Ханты-Мансийск, 2005.

В.В. Бакулин, А.П. Ярков

**ХАНТЫ-МАНСИЙСКИЙ АВТОНОМНЫЙ ОКРУГ – ЮГРА**. Образован пост. ВЦИК от 10 дек. 1930 как Остяко-Вогульский нац. окр. (см. *Национальные административно-территориальные образования*) в составе *Уральской обл.* 17 янв. 1934 вошел в образованную *Обь-Иртышскую обл.* с центром в *Тюмени*, к-рая была упразднена в дек. 1934, после чего стал частью *Омской обл.* В окт. 1940 переименован в Ханты-Мансийский. Указом Президиума Верховного Совета СССР от 14 авг. 1944 включен в образованную *Тюменскую обл.* В 1977 преобразован в авт. округ. Согласно Федеративному договору 1992, подтвержденному Конституцией РФ 1993, получил статус субъекта Федерации, оставаясь в адм.-тер. отношении частью Тюменской обл. В соотв. с Указом Президента РФ от 25 июля 2003 Ханты-Мансийский авт. окр. переименован в Ханты-Мансийский авт. окр. – Югра. С 2000 входит в *Уральский федеральный окр.* Адм. центр – *Ханты-Мансийск*.

Х.-М. а. о. расположен в средней части Зап. Сибири. На севере граничит с *Ямало-Ненецким авт. окр.*, на сев.-западе – с Респ. Коми, на юго-западе – со Свердловской обл., на юге – с Тобольским и Уватским р-нами Тюменской обл., на юго-востоке и востоке – с



Томской обл. и Красноярским кр. Площ. 523,1 тыс. кв. км. В 2005 в составе округа 9 р-нов, 70 сел. административных.

Числ. населения (тыс. чел): 1931 — 49,9, 1939 — 93, 1959 — 123,9, 1970 — 271,2, 1979 — 569,2, 1989 — 1268,4, 2002 — 1432,8, 2005 — 1469. Ср. плотность населения (2005) — 2,8 чел. на 1 кв. км. Нац. состав: в 1959 — русские 72,5%, ханты 9,2, манси 4,6, украинцы 3,5, татары 2,4, коми и коми-пермяки 2,3, немцы 1,7, белорусы 1,0, ненцы 0,7, молдаване 0,5, проч. 1,6%; в 1989 — русские 66,3%, украинцы 11,6, татары 7,6, башкиры 2,4, белорусы 2,2, чувашаи 1,1, азербайджанцы 1,0, ханты 0,9, молдаване 0,8, немцы 0,7, манси 0,5, мордва 0,5, марийцы 0,5, ненцы 0,1, проч. 3,7%; в 2002 — русские 66,1%, украинцы 8,6, татары 7,5, башкиры 2,5, азербайджанцы 1,8, белорусы 1,4, ханты 1,2, молдаване 0,8, манси 0,7, кумыки 0,7, лезгины 0,6, немцы 0,6, марийцы 0,5, мордва 0,4, узбеки 0,4, казахи 0,3, проч. 5,9%.

Х.-М. а. о. — высокоурбанизир. регион России: доля гор. населения в 2002 — 90,9% (в 1959 — 27,0). За годы интенсиф. нефтегаз. стр-ва (1960—2002) числ. гор. населения возросла почти в 40 раз. Первый город — Ханты-Мансийск — появился в округе в 1950. В 1986 — 10 городов и 27 п. г. т., в 2005 — 16 городов и 24 п. г. т. Крупнейший город Х.-М. а. о. (2006) — *Сургут* (290,6 тыс. чел.). Др. круп. города: *Нижневартовск* (240,8 тыс.), *Нефтеюганск* (113 тыс.), Ханты-Мансийск (59,6 тыс.), *Когалым* (57,8 тыс. чел.).

Система органов гос. власти: законодат. власть — Дума Х.-М. а. о. — Югра, исполнит. — Правительство авт. округа во главе с Председателем. На 1 сент. 2005 мест. самоупр-ние осуществлялось в 22 муницип. образованиях.

Герб Х.-М. а. о. утвержден 20 сент. 1995, уточнен 10 февр. 1998: в поле фигурного рассеченного лазоревого и зеленого щита, контур к-рого обведен золотом, помещена серебр. эмблема, воспроизводящая стилизованный символ «Кат ухуп вой» (двуглавая птица). Фигурный щит вписан в прямой щит красного цвета, ниж. часть к-рого имеет фигурное заострение. Подклад из 2 щитов увенчан элементом белого цвета, выполненным в орнаментальном стиле обских угров, и окружен венком из зеленых кедровых ветвей. Девиз «Югра» начертан серебр. литерами на лазоревой ленте, расположенной под щитом.



Флаг Х.-М. а. о. утвержден 20 сент. 1995, уточнен 10 февр. 1998. Представляет собой прямоугольное полотнище, разделенное по горизонтали на 2 равновеликие сине-голубую и зеленую полосы, дополненное у вольной кромки вертикальной полосой белого цвета. В лев. верх. части полотнища расположен элемент белого цвета из герба Х.-М. а. о. Отношение ширины полотнища к длине равно 1:2; отношение ширины белой полосы к общей длине 1:20; отношение расстояния от древка до геометр. центра элемента белого цвета к общей длине 1:4; отношение расстояния от края верх. кромки полотнища до геометр. центра элемента белого цвета к общей длине 1:10; ширина и высота элемента белого цвета к общей длине соотв. 1:4 и 1:10; отношение толщины составных частей элемента белого цвета к общей длине — 1:40.



Наиболее древ. стоянки людей на тер. совр. Х.-М. а. о. относятся к эпохе *мезолита*. Мезолит. находки и поселения открыты по всему течению р. Конды, на реках Сев.

Сосьва, Васюган, Ниж. Обь и на водоразделе рек Пур и Надым. В эпоху *неолита* шло заселение в осн. левобережья р. Оби. Эпоха ранней бронзы отмечена большим кол-вом поселений на правобережье Оби (Барсова Гора). В эпоху позднего бронз. века формируется культура крестовой керамики. Предки угро-самодийцев вели охоту и рыб. ловлю, преобладали камен. орудия труда, но распространялись и новые, более совершенные орудия из бронзы. В наступившую затем эпоху раннего железного века заселялось Приобье, а бронзолитейное произво-во заменялось железным. Памятниками этого времени являются поселения *кулайской* (VI—IV вв. до н. э.), *белоярской* (VI—III вв. до н. э.) и *калинкинской* (VI—III вв. до н. э.) культур. В эпоху раннего средневековья складывается нижнеобская культура, прошедшая в своем развитии неск. этапов (карымский, оронтурский, кинтусовский). Именно в это время началось разложение родового строя и формирование хантыйск. и мансийск. этносов.

В I тыс. н. э. на обшир. пространствах таеж. правобережья Оби появились круп. городища. Их жители охотились на пушного зверя, ловили рыбу, оборонялись от врагов. В это время развивалось железоделат. произво-во, закладывалась основа угорской духов. культуры (анимистич. представления, пантеон тотемич. персонажей), о чем свидетельствуют многочисл. находки культового литья. Сведения о нижнеобском угорском княжестве со столицей в городке Эмдер содержатся в героич. эпосе юж. хантов и в рус. письм. источниках XVI—XVII вв. Широкие культур. связи населения севера Зап. Сибири с населением юж. территорий отражают также обнаруженные импорт. серебр. и зол. изделия иранского и среднеазиат. происхождения. В 1-й пол. II тыс. н. э. сложились осн. черты мат. и духов. культуры хантов, манси и лес. ненцев.

В рус. летописях 1-е упоминания о Югре встречаются в сер. XI в. В 1-й четв. XII в. жители Великого Новгорода уже неоднократно ходили в Югру. Во 2-й пол. XII в. Югорская земля, где проживала большая часть хантов и манси, стала волостью Новгородской земли; население, осн. занятием к-рого были рыболовство, охота, собирательство, платило новгородцам дань пушinouй. С 1364 началось непосредств. освоение русскими вост. склонов Урала. Новгород. ратники, пройдя по древ. сев. пути, дошли до низовьев р. Оби. К этому времени относится и стр-во 1-х рус. городков, таких как Ляпин на р. Сосьва (см. *Походы новгородцев в Северное Зауралье в XII—XV вв.*). С XV в. по мере усиления Великого Московского княжества все чаще на Югорской земле стали появляться моск. дружины. В 1465 моск. воевода В. Скрыба впервые собрал дань в пользу моск. великого князя. После присоединения Новгорода к Московскому гос-ву в 1478 Югорская земля вошла в состав рус. гос-ва (см. *Походы московских воевод в Северное Зауралье в XV—XVI вв.*).

В нач. XVI в. земли ханты и манси силой присоединены к *Сибирскому ханству*, возникшему на остатках Тюменского царства. В это время мест. жители по рекам Пелым, Конда и Тавда объединились в один из крупнейших гос. союзов Сибири — Пелымское княжество, к-рое вошло в состав Сиб. ханства. С 1555, после того как хан Едигер признал себя вассалом Москвы и обязался ежегодно выплачивать дань, взаимоотношения обских и кондин. угров с русскими стали достаточно регулярными. В 1563 власть в Сиб. ханстве перешла к *Кучуму*, к-рый в 1575 порвал вассал. отношения с Москвой и нанес удар по Приуралью. В ответ на это солепромышленники Строгановы сформировали отряд казаков под предводительством атамана *Ермака*, к-рый вернул потерянные Московской земли. После победы Ермака над



Кучумом в 1582 часть хантов и манси, живших в Прииртышье, добровольно перешла под покровительство Моск. царя и взяла на себя ясачную повинность.

В 1584 в устье р. Иртыш отрядом казаков под предводительством Мансурова поставлено 1-е рус. поселение в Зап. Сибири — Обской городок. Ханты-мансийские племена принесли *ясак* Мансурову, а представители 6 городков по ниж. течению р. Оби на след. год отправились в Москву с просьбой о рус. подданстве. В кон. XVI в. Московское пр-во перешло к реализации плана стр-ва укреп. городов на новых землях, чтобы, опираясь на них, постепенно продвигаться дальше. В 1593 возник Сургут, затем *Пелым* и *Берёзов*. В кон. XVI в. Югорская земля окончательно присоединена к Московскому гос-ву. Однако этот край еще долго не заселялся русскими — вплоть до сер. XVII в. Поселения русских Югорской земли стали более частыми в кон. XVII в. К этому времени относятся и лит. описания вогулов, 1-е изображение Конды на геогр. карте, составленной примерно в 1696—97 *С.У. Ремезовым*. С XVII в. усилился захват лучших земель хантов и манси рус. купцами и богатыми крестьянами. Мест. население ответило на притеснения рядом восстаний — 1609, 1663, к-рые были подавлены войсками.

Начиная с XVIII в. пр-во Петра I поставило задачу актив. христианизации населения Сев.-Зап. Сибири. Во вновь освоенные югорские территории в кач-ве миссионера был послан архим. *Филофей (Лецинский)*. Несмотря на актив. попытки обратиться мест. население в христ-во, оно продолжало поклоняться своим богам, давая им новые имена христиан. святых. В XVIII в. Берёзов стал местом царской ссылки именитых вельмож: *А.Д. Меншикова* — в 1728, князей Долгоруких — в 1729, графа *А.И. Остермана* — в 1742. В XIX в. в Югру был сослан ряд *декабристов*.

С 1822 адм. упр-ние и выполнение судеб. функций у народностей Севера осуществлялось на основе разработанной *М.М. Сперанским* устава «Об управлении инородцев Сибири». В XVIII—XIX вв. активизация переселен. движения привела к росту числ. рус. населения в регионе. Более частыми стали контакты мест. населения с рус. переселенцами. Вместе с положит. моментами — развитием торговли, обмена, распространением среди аборигенов новых орудий труда — проявились и отрицат. тенденции: постепенная деградация культур. и религ. жизни хантов и манси, распространение в их среде новых болезней, алкоголизма.

С сер. XIX в. интенсивно развиваются капиталистич. отношения. В 1844 в Самарово пришел 1-й пароход, а с 1850-х гг. установилось регуляр. пароход. сообщение по рекам Иртыш и Обь. В 1844—1917 в Обь-Иртышском бас. ходил 251 пароход. Росли обороты югорских *ярмарок*: Сургутской, Берёзовской, Ларьякской, Юганской. Хар-р экономики Обь-Иртышского Севера на рубеже XIX—XX вв. определялся как особенностями природно-климат. условий, так и относительно низкой плотностью населения. Пром-ть была представлена неск. полукустар. рыбоконсерв. заведениями. С.-х. произ-во в Сев. условиях сводилось к овощеводству и жив-ву. Гл. занятием северян были рыб. ловля, охота, сбор кедровых орехов, грибов и ягод. С. Самарово, ставшее центром рыб. промыслов, в XIX в. превратилось в круп. торг. транзит. пункт. В 1870—80 на средства купца В.Т. Земцова в Самарово построена пристань, открыты аптека, ссудо-сберегат. тов-во, фельдшер. пункт, 1-я в *Тобольской губ.* практическая рыбопром. школа, гостиница для путешествующих ученых, оборудовано спец. судно для н.-и. работ. В 1909 в Самарово проложена телеграф. линия, в 1913 она достигла Березова и Сургута. В нач. XX в. на тер. округа работало 7 нач. школ.

После Февр. революции власть на Обском Севере перешла к мест. органам власти Временного пр-ва. В февр. 1918 на севере Тобольского у., а в апр. в Сургутском у. была установлена сов. власть, к-рая продержалась до кон. июня 1918. Вновь сов. власть в регионе была установлена в марте 1920. На местах создавались уезд. и вол. ревкомы. В февр. 1921 в *Тюменской губ.* началось антибольшевист. восстание, распространившееся на Север (см. *Западно-Сибирский мятеж*). В марте—апр. 1921 восставшие захватили Сургут, Берёзов, Самарово. В мае—июне 1921 крест. восстание было подавлено частями Кр. армии. В регионе начала проводиться *новая экономическая политика*. Было разрешено частн. предпринимательство. Развивалась *кооперация*. В сер. 1920-х гг. на базе кооперирования промысл. хоз-в охотников, рыболовов, оленеводов были созданы интеграл. кооперативы, одновр. выполнявшие производств., сбытоснабжен. и кредит. функции.

В 1920-е гг. шел энергичный поиск оптим. форм и способов упр-ния Сев. тер. России. В марте 1922 при Наркомате по делам национальностей РСФСР создан Полярный подготов. упр-ния туземными народами Севера, нац. и тузем. подотделы учреждены при мест. органах власти. В июне 1922 в Самарово состоялась конференция представителей малых народов Севера, на к-рой было внесено предложение «о признании за туземным населением права выделения в административную единицу на началах установления национального аппарата в масштабе краевого туземного исполкома...». В 1924 при Президиуме ВЦИК организован Комитет содействия народностям Сев. окраин. В 1925 создан Тобольский окр. комитет Севера. В 1926 введено адм.-правовое устройство в виде тузем. советов и район. исполкомов. Итогом нац.-гос. стр-ва в регионе стало образование в дек. 1930 Остяко-Вогульского нац. окр.

В кон. 1920-х — 1930-е гг. в экономике округа произошли радикал. изменения. В 1929 развернулось стр-во 1-го пром. предприятия — Самаровского рыбоконсерв. комбината, к-рый вступил в строй в 1930. В эти же годы построены Сургутская консерв. ф-ка, ряд рыбо-заводов и предприятий лес. и деревообработ. пром-ти: Самаровский лесопильный з-д, Остяко-Вогульский промкомбинат. В 1934 предприняты 1-е попытки по поиску и разведке на тер. округа нефти и газа. В 1929 начался процесс *коллективизации*. К 1932 ее уровень достиг 42%, к 1940 — 94%. В сер. 1930-х гг. осн. формой колхоз. стр-ва были простейшие производств. объединения (ППО), в кон. 1930-х гг. их начали переводить на устав сельхозартели. В 1938 в округе насчитывалось 100 сельхозартелей и 132 ППО, в 1940 — соотв. 285 и 62. В этот же период развернуто стр-во поселков, что способствовало переходу хантов и манси к оседлому образу жизни. Наряду с традиц. промыслами (рыболовство, охота, оленеводство) развивались новые — жив-во, земледелие, пушное звероводство. С 1930 в округ стали прибывать *спецпереселенцы*, руками к-рых в осн. строился будущий Ханты-Мансийск, обустроивались мн. нас. пункты, возводился Самаровский рыбоконсерв. комбинат и др. предприятия.

Развивалась соц.-культ. сфера. С 1920-х гг. шла ликвидация неграмотности. Первые стационар. нац. школы появились в 1924—25. В 1930 создан 1-й букварь на хантыйском, а позднее — на мансийском и др. яз. корен. жителей Обского Севера, создана письменность корен. народов. К 1933 в округе действовало 126 школ. К 1940 культ. сфера округа насчитывала 70 изб.-читален, 14 мас-совых б-к, 40 киноустановок, 6 район. домов культуры, издавалось 6 газет на рус. и нац. яз. Подготовку нац. кадров осуществлял Остяко-Вогульский пед. техникум и фельдшерско-акушер. школа. Развивалась медицина:

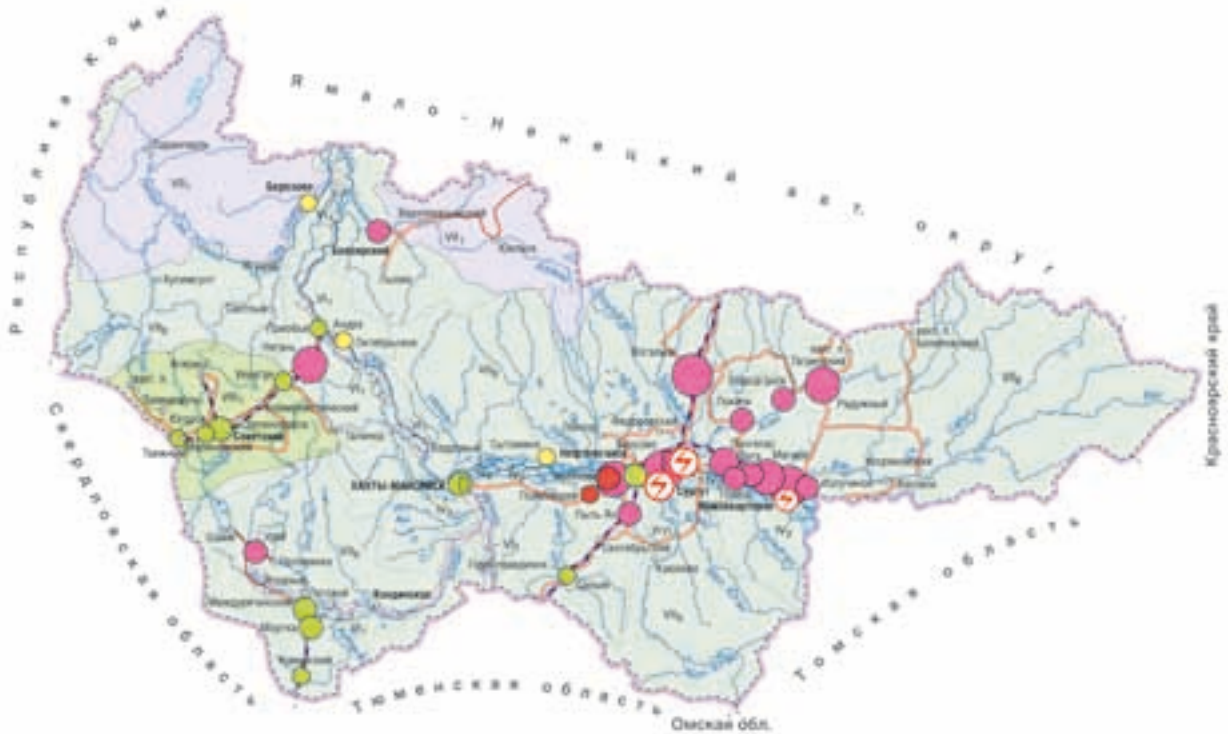

Ханты-Мансийский автономный округ — Югра

в 1930 открыта больница, в 1934 — противотуберкулез. диспансер. С 1938 в Остяко-Вогульске работает окр. краевед. музей.

С нач. *Великой Отечественной войны* экономика округа переориентирована на воен. нужды. Кондинский и Ханты-Мансийский леспромхозы перешли на выпуск спец. древесины для произв-ва авиафанеры, прикладов для винтовок, лыж. Увеличился выпуск продукции рыб. пром-ти. В годы войны в округе построен ряд новых предприятий — спичечная ф-ка и валяльная мастерская в Ханты-Мансийске. Трудящиеся округа передали в фонд Кр. армии более 9 млн руб., облигаций госзаймов почти на 20 млн руб., теплых вещей почти 60 тыс. шт. Более 4 тыс. жителей округа награждены орденами и медалями, 9 присвоено звание *Героя Советского Союза*, 1 стал кавалером *ордена Славы* 3 степеней.

В послевоен. годы осн. перемены в жизни округа в первую очередь связаны с разведкой и освоением месторождений нефти и газа. 21 сент. 1953 Берёзовской геол.-развед. партией впервые в Зап. Сибири получен природ. газ. 23 июня 1960 в р-не Шаима найдена нефть. Затем последовали открытия Мегионского, Зап.-Сургутского, Покурского, Мамонтовского и др. месторождений. В 1967 началась эксплуатация нефтепромыслов Усть-Балыка, Сургута. Со 2-й пол. 1970-х гг. осн. р-ны пром. разработки нефти сосредоточены на месторождениях Самоглорском, Усть-Балыкском, Мамонтовском и др. Макс. объем добычи нефти достигнут в 1987 — 354,8 млн т. Параллельно с нефтью идет добыча природ. и попут. газа, для переработки к-рого в Нижневартовске построены 2 завода. На основе нефтегазодобычи выросла мощная электроэнергетика. В 1975 запущена в строй Сургутская ГРЭС, работающая на попут. газе.

Продолжала развиваться лес. и рыб. пром-ть. В округе открывались новые леспромхозы, функционировал

круп. Кондинский лесопром. комбинат. Стр-во новых городов стимулировало ускор. наращивание произв-ва строит. материалов. В послевоен. период Х.-М. а. о. — круп. поставщик пушнины, значит. часть к-рой составляла продукция зверовод. ферм. Нарастивались масштабы пригород. овощеводства. Бурное развитие ТЭК негативно отразилось на традиц. отраслях сел. и промышл. хоз-ва. В 1985 улов рыбы в округе составил 69% от улова 1980. Поголовье оленей в 1985 снизилось по сравнению с 1970 на 21%.

В 1960—80-е гг. большой размах получает стр-во ж. д. и трубопроводов. В 1960-е гг. построены 1-е ж.-д. линии Ивдель—Обь, Тавда—Междуреченск, в 1976 завершено стр-во ж. д. Тюмень—Сургут—Нижневартовск. По тер. Х.-М. а. о. проведена сеть нефте- и газопроводов и др. Дальнейшее развитие получила соц.-культ. сфера. Нас. пункты связываются телефон. линиями, с 1967 в округе начинает работу телевидение, широкое распространение получили печатные СМИ, в т. ч. на нац. яз. Велось интенсив. жил. стр-во, возводились объекты соц.-культ. назначения.

В 1-й пол. 1990-х гг. началось радикал. реформирование народ. хоз-ва Х.-М. а. о., к-рое сопровождалось спадом произв-ва. Нефти и газ. конденсата в 1995 добыли в 1,8 раза, газа — в 1,6 раза меньше, чем в 1990. Поголовье оленей с 1989 по 1999 снизилось на 38%. В кон. 1990-х гг. положение в экономике, в т. ч. и в ТЭК, стабилизировалось. В 1-е годы XXI в. начался пром. рост. В 2004 нефти и газа на тер. округа добыто в 1,5 раза больше, чем в 1995.

Уд. вес пром-ти в отрасл. структуре валового регион. продукта Х.-М. а. о. в 2003 составил 58,1%, с. х. — 0,3, стр-ва — 9,3, транспорта — 6,1, связи — 0,6, торговли и коммерч. деят-ти по реализации товаров и услуг — 3,9%. Числ. экономически актив. населения в 2004 — 827 тыс.

чел. (56,2% от общей числ.). В экономике занято 873,5 тыс. чел., вкл. работающих вахтовым способом. Уровень официально зарегистрированной безработицы — 9,7%. Структура пром. произв-ва: топливная пром-ть — 89,9%, электроэнергетика — 6,6, машиностроение и металлообработка — 2,6, пром-ть строит. материалов — 0,3, лес., деревообработ. пром-ть — 0,3, пищевая пром-ть — 0,2%. Основу экономики округа составляют нефть и газ. отрасли пром-ти. В регионе добывается более пол. всей рос. нефти. Округ занимает 4-е место по добыче природ. газа. Крупнейшие предприятия — АО «Сургутнефтегаз» (Сургут), АО «Юганскнефтегаз» (Нефтеюганск), АО «Лукойл-Когалмынефтегаз» (*Когалым*), АО «Лангепаснефтегаз» (*Лангепас*), АО «Конд-петролеум» (*Нягань*). В округе работают предприятия по переработке нефти и газа. Хим. пром-ть представлена предприятиями в Сургуте и Нягани, к-рые производят пропилен, сжиженный газ, товары народ. потребления из пластмасс. Предприятия лес. и деревообработ. пром-ти занимаются изготовлением пиломатериалов, оконных и дверных блоков, помещений контейнер. типа, мебели и др. Пищевая пром-ть в осн. производит рыбоконсерв. изделия. Мощности предприятий строит. комплекса направлены на изготовление сборных железобетон. конструкций и изделий, строит. кирпича, пористых заполнителей. Машиностроение представлено предприятиями по ремонту нефтегазопромысл. оборудования, автотранспорта, строит. техники. По произв-ву электроэнергии округ занимает 2-е место в стране после *Иркутской обл.* Крупнейшие в России Сургутская и Нижневартовская ГРЭС работают на попут. газе.

Сел. и традиц. отрасли хоз-ва, несмотря на их незначит. уд. вес в общей структуре экономики, играют важную роль, т. к. обеспечивают занятость корен. населения. В этих отраслях производится уник. продукция. В округе вылавливаются ценнейшие породы рыб с высокими вкусовыми качествами. Базой для развития оленеводства являются олени пастбища, составляющие 21,6% от общей зем. площ. Поголовье оленей в 2003 — 28,8 тыс.

Транспорт. комплекс Х.-М. а. о. сформировался во 2-й пол. XX в. для обеспечения потребностей нефтегазодобыв. пром-ти. По тер. округа проходит Свердловская (Екатеринбург) ж. д.: по направлению Тюмень—Пыть-Ях—Сургут—Когалым—Новый Уренгой с ответвлением на Нижневартовск, Екатеринбург—Ивдель—Советский—Нягань—Приобье с ответвлением на Агириш, Екатеринбург—Тавда—Междуреченский. Наиболее круп. ж.-д. узлы: Сургут, Нижневартовск, *Пыть-Ях*, Когалым, Нягань. Эксплуатац. длина ж. д. 2 454 км. На долю автомоб. транспорта приходится 10% грузооборота и ок. пол. пассажирооборота округа. Протяж. автодорог с твердым покрытием 17 тыс. км. Осн. автомоб. магистраль, связывающая округ с др. тер. России, проходит через Нефтеюганск, *Тобольск* и *Тюмень*. С юга на север округ пересекает автодорога федер. значения Тюмень—Сургут—Новый Уренгой, с запада на восток — автодороги Ханты-Мансийск—Нефтеюганск, Нижневартовск—Сургут. Судоходство по рекам Обь, Иртыш, Конда, Сев. Сосьва, Вах и др. Круп. аэропорты в Когалыме, *Радужном*, Сургуте, Нижневартовске. В Х.-М. а. о. — самая круп. в РФ сеть трубопроводов. На тер. округа берет начало большинство магистрал. нефтепроводов: Шаим—Тюмень, Усть-Балык—Омск, Самотлор—Уфа—Альметьевск; через нефтепровод Нижневартовск—Анжеро-Судженск обеспечивается выход нефти в вост. р-ны страны. Спуском в эксплуатацию нефтепровода Самотлор—Самара появилась возможность поставлять ханты-манс. нефть на экспорт. Большинство газопроводов, проходящих через тер. Х.-М. а. о., — транзитные, берущие начало с газ. месторождений Ямала.

На кон. 2005 на тер. авт. округа науч. исслед-я и разработки выполняли 17 орг-ций, среди к-рых Обь-Тазовское отд-ние Сибирского научно-исследовательского и проектно-конструкторского ин-та рыбного хозяйства, ин-т повышения квалификации и развития регионального образования, Научно-исследовательский экспериментальный ин-т проблем Обского Севера, Ханты-Мансийский центр регион. недропользования, Сургутский научно-исследовательский и проектный ин-т нефтяной промышленности и др. С 1991 действует НИИ возрождения обско-угорских народов.

Образоват. система Х.-М. а. о. составляет значит. часть соц. комплекса и состоит из дошкол., общего, доп. и проф. образования. В 2005 дошкол. образоват. сеть на тер. округа включала 420 учреждений, их посещало 63,8 тыс. (или 61,8%) детей в возрасте 1—6 лет. В 2005/06 на тер. округа в 413 общеобразоват. учреждениях обучались 196,4 тыс. учащихся. Действовало 24 учреждения нач. проф. и 24 ср. спец. образования с числ. студентов 12,2 тыс. и 20,9 тыс. соотв. Подготовкой специалистов с высш. образованием занимались 8 вузов и сеть филиалов, где обучалось 53,8 тыс. студентов.

Система просвещения корен. малочисл. народов Севера (ханты, манси, ненцы) охватывает все виды образования. В 33 дошкол. образоват. учреждениях, расположенных на тер. традиц. проживания корен. народов, осуществляется обучение родному яз. Функционирует 44 школы с рус. (неродным) яз. обучения, в к-рых обучается св. 6 тыс. чел. Доля детей из числа корен. народов от общего кол-ва учащихся составляет 61%, из них 44% изучают родной яз. Система проф. образования адаптируется к потребностям корен. жителей: на базе Ханты-Мансийского пед. колледжа, Югорского и Сургутского ун-тов функционируют подгот. курсы для абитуриентов из числа корен. народов Севера. При Югорском ун-те создан Ин-т языка, культуры и искусства народов Югры.

В 2005 мед. помощь населению округа оказывали 92 больнич. учреждения, 223 амбулаторно-поликлинич. учреждения, 93 фельдшерско-акушер. пункта. Важным элементом системы здравоохранения авт. округа, обеспечивающим доступность специализир. мед. помощи жителям отдаленных и труднодоступных сел. поселений, является подразделение окружной клинич. больницы — передвижная консультативно-диагност. поликлиника на водном транспорте.

За многолетнюю историю на тер. Х.-М. а. о. произошло взаимообогащение рус. культуры с культурой представителей корен. населения округа — хантов, манси. В сов. время большое внимание уделялось просвещению абориг. населения, клубному делу, радиофикации и кинофикации. На кон. 2005 в округе насчитывалось 102 киноустановки, 224 культ.-досуговых учреждения, 6 проф. театров и 39 музеев, в т. ч. Казымский этногр. музей-парк, Белоярский ист.-краевед. музей, окр. этногр. музей под открытым небом «Торум Маа» и др. Работало более 250 общедоступных б-к с книж. фондом 4,2 млн книг и журналов. Действовали Центр прикл. творчества и ремесел народов Севера в Ханты-Мансийске, Центр нац. культуры народов Севера в Октябрьском р-не, Центр искусств для одаренных детей Севера, Дом писателей, Науч.-производств. центр по охране и использованию памятников истории и культуры (Ханты-Мансийск), Худ. музей, театр (Сургут), филиал окр. Центра прикл. творчества и ремесел «Школа мастерская национальных народных промыслов» (Урай), Дом народ. творчества; возникли новые для культуры округа творч. обществ. объединения, такие как «Художники Югры» и «Мастера декоративно-прикладного творчества Ханты-Мансийского автономного округа». Ежегодно в преддверии очеред. годовщины образования Х.-М. а. о.



проводится междунар. фестиваль телепрограмм и телефильмов «Золотой бубен». Возрождаются в округе старин. обряд. праздники корен. народов, такие как «Медвежья игра». На тер. округа выявлено св. 4 тыс. памятников и объектов ист.-культур. наследия.

Лит.: *Возрожденный народ*: К десятилетию образования Ханты-Мансийского национального округа. Омск, 1941; *Народы Сибири*: Очерки. М.; Л., 1956; *Обновленная Югра*. Свердловск, 1970; *География Ханты-Мансийского автономного округа*. М., 1996; *Ханты-Мансийский автономный округ*. Ханты-Мансийск, 1999; *Ханты-Мансийск*: 1637–1999: Город в лицах, датах и фактах. Тюмень, 2000; *Югория*: Энциклопедия Ханты-Мансийского автономного округа: В 3 т. Ханты-Мансийск, 2000; *Информационно-аналитический сборник о социально-экономическом положении Ханты-Мансийского автономного округа в 1990–2001*. Ханты-Мансийск, 2002; *Ханты-Мансийский автономный округ*: Югра от А до Я. Тюмень, 2004; *Регионы России*: Основные характеристики субъектов Российской Федерации. 2005: Стат. сб. М., 2006.

В.Г. Шишкин

**ХАНТЫ-МАНСИЙСКИЙ НАЦИОНАЛЬНЫЙ ОКРУГ**. См. *Ханты-Мансийский автономный округ*.

**ХАПТАЕВ Павел Табинаевич** (2 июня 1907, улус Тукум Иркутской губ. – 1995, Иркутск), д-р ист. наук (1964). Окончил пед. фак-т *Иркутского гос. ун-та* (1930). В 1930–33 – аспирант Ин-та национальностей при ЦИК СССР. Работал в НИИ культуры при СНК Бурят-Монгольской АССР: науч. сотрудник сектора истории, зав. сектором истории (1941–74). Науч. интересы связаны с Окт. революцией и *Гражданской войной*, историей Бурятии и Сибири. Засл. деятель науки Респ. Бурятия. Засл. деятель науки РФ.

Награды: орден «Знак Почета», медали.

Соч.: Краткий очерк истории бурят-монгольского народа. Улан-Удэ, 1936; Бурятия в годы гражданской войны. Улан-Удэ, 1967.

Лит.: *Ученые-исследователи* Бурятского института общественных наук СО РАН. Улан-Удэ, 1997; *Выдающиеся бурятские деятели*. Улан-Удэ, 2001. Вып. 4; *Максанов С.А.* Ученые из Эхирит-Булагатского и Баяндаевского районов Усть-Ордынского Бурятского автономного округа. Улан-Удэ, 2004.

О.В. Бураева

**ХАРИТОНОВ Лука Никифорович** (4 окт. 1901, Атамайский наслег Намского улуса Якутии – 13 янв. 1972), специалист по *якутскому языку*, д-р филол. наук (1954), проф. (1956). Род. в семье крестьянина. Окончил Якутский пед. техникум (1922), Академию коммунист. воспитания им. Н.К. Крупской (1927). Работал учителем, инспектором школ, дир., завучем Якутской нач. опытно-показат. школы, написал ряд пособий, брошюр и статей по вопросам обучения якутскому и *русскому языкам*. В 1936–39 – аспирант Ин-та языка и письменности АН СССР, с 1939 – зав. каф. якут. яз. и лит. Опубликовал пособие для учителей по неизменяемым словам якут. яз., вузов. пособие «Современный якутский язык», школ. грамматики, служившие десятилетиями в кач-ве стабил. учебников. С 1947 до выхода на пенсию Х. был зав. сектором якут. яз. и лит. Ин-та языка, литературы и истории *Якутского филиала АН СССР*, написал осн. труды по якут. грамматике и лексикографии, воспитал целую плеяду исследователей якут. яз. Под его ред. вышел «Русско-якутский словарь» (М., 1968), он – один из сост. «Якутско-русского словаря» (М., 1972), один из авторов акад. грамматики якут. яз. (1982). Х. первым в тюркологии разработал типы глагольной основы, видовые и залоговые формы глагола, выявил и описал целый класс звукоподражат. и образных глаголов, исследовал пути происхождения глагольных форм. Его многочисл. работы по прикл. вопросам якут. яз. подняли на новую высоту обучение родному языку в школах, а исслед-я внесли большой вклад в якутоведение и тюркологию, широко известны в нашей стране и за ее пределами. Засл. учитель школы

Якутской АССР (1944), засл. деятель науки Якутской АССР (1944), засл. деятель науки РСФСР (1957).

Соч.: Борьба за грамотность: Образцы работы ЯНОПШ. Якутск, 1934; Краткий справочник по якутскому языку: (Пособие для практического изучения). Якутск, 1941; Саха тыла: Фонетика уонна морфология. 5 кылааска уёрэнэр кинигэ. Якутскай, 1942 (перезд. 1949, 1951, 1954, 1957, 1960); Современный якутский язык: Фонетика и морфология. Якутск, 1947; Самоучитель якутского языка: (Пособие для студентов и самообучения). Якутск, 1948 (перезд. Якутск, 1969, 1987; Ун-т штата Индиана, 1962); Саха тылын грамматиката. Фонетика уонна морфология. 5 уонна 6 кылаастарга уёрэнэр кинигэ. Якутскай, 1963 (перезд. 1965, 1967, 1969; соавт.); Грамматика современного якутского литературного языка. Фонетика и морфология. М., 1982 (соавт.).

Лит.: *Убрятова Е.И., Антонов Н.К., Слеснев П.А.* О научно-педагогической деятельности Л.Н. Харитонова // Тр. Института языка, литературы и истории Якутского филиала СО АН СССР. 1963. Вып. 4(9); *Самсонов П.Н., Самсонова Н.Е.* Л.Н. Харитонов как педагог-методист // Там же; *Убрятова Е.И.* Памяти Луки Никифоровича Харитонова (1901–1972) // Изв. СО АН СССР. 1972. № 6: Сер. обществ. наук, вып. 2; *Энциклопедия Якутии*. Персоналии. М., 2000.

**ХАРЛАМПИЕВСКАЯ ЦЕРКОВЬ**, *Иркутск*, памятник архитектуры федер. значения. Строилась в 1777–82. Выстроена «кораблем» (трапезная и храм

одинаковы по ширине) в традициях барочной архитектуры с нек-рым влиянием классицизма, 2-этажный камен. корпус имел длину 22 и шир. 9,5 саж. Сохранив яркость, декор и конструктивный хар-р барокко, храм выглядит стройным и строгим. Углы оформлены в характерной для вологод. зодчества манере – двойными плоскими пилястрами и капителями. Камен. колокольня в 5 ярусов – 3 четвериковых, 2 восьмерика, в верхнем колокола. В XIX в. храм был крупнейшим зданием Иркутска. Пострадал от пожара 1879, восстановлен. В наст. время завершения куполов – барабаны и главки – утрачены.

Лит.: *Беседина О.Н.* Памятники истории и архитектуры Иркутска. Культовое зодчество. Новосибирск, 1990.

А.Г. Туманик

**ХАРТУНГ (Гартунг) Николай** (1835 – после 1883, Варшава), химик, натуралист. Изучал химию в Киевском ун-те. За участие в Январском польск. восстании сослан в *Забайкалье*. По пути следования по этапам до *Тобольска* вместе с *А. Чекановским* собрал большую коллекцию насекомых. В *ссылке* развил широкую науч. деят-ть. Сотрудничал с мест. отделом *Русского географического об-ва* и польск. полит. ссыльными, занимавшимися исслед-ями в Вост. Сибири. 1-ю самостоят. экспедицию совершил к солоному оз. Борзинскому. Собрал гербарий (400 образцов), отчет опубл. в «Известиях СОРО» (1872). В 1870-х гг. разрешено жительство в *Иркутске*. В 1873 стал партнером *Я. Черского* в его 2-й экспедиции к Вост. Саяну, вел ботан. и энтомол. исслед-я. Собрал 1,5 тыс. образцов растений, переданных С.-Петербургскому ботан. саду, составил энтомол. коллекцию, взял пробы минер. вод с целью проведения их хим. анализа, сделал этногр. заметки о сойтахх (*тувинцах*). Вместе с П. Экертом обработал исслед-я близлежащих к Иркутску соляных источников и озер. Участвовал в фаунистич. исслед-ях *Б. Дыбовского* и



Харлампиевская церковь.  
Фото нач. XX в.

пополнении составившейся им коллекции видов мест. птиц. Работал в области геологии (1877). Последние годы в Иркутске Г. давал частн. уроки и выполнял хим. анализы для судеб. экспертиз. Возвратился на родину по амнистии (1883).

Лит.: *Slaczący W. i T. Słownik podryźnikyw polskich.* Warszawa, 1992.

Б.С. Шостакович

**ХАТЫЛАЕВ Михаил Михайлович** (р. 11 июня 1937, с. Баяга Якутской АССР), историк, д-р ист. наук (1988), проф. (1992). Окончил Якутский педагогический ин-т (1958), с 1961 работает в Якутском гос. ун-те. В 1975–88 — зав. сектором истории сов. общества, в 1988–91 — ведущий науч. сотрудник отд. истории Якутского ин-та истории, языка и литературы СО АН СССР. В 1991–94 — зам. дир. по науке Ин-та проблем малочисленных народов Севера *Якутского научного центра* СО РАН. Осн. науч. направление — история пром. освоения Сибири и Якутии в сов. период. В трудах Х. исследованы и обобщены закономерности и особенности индустр. развития Якутии в XX в., выявлены общие черты и специфика техн. реконструкции золотопром-ти Вост. Сибири, изменения в ее соц.-экон. структуре, влияние этих процессов на различ. сферы жизни региона. Засл. деятель науки Республики Саха (Якутия) (1994).

Соч.: Золотопрмышленность Якутии. Якутск, 1972; Золотодобывающая промышленность Восточной Сибири (1917–1925). Якутск, 1983; Рабочие золотодобывающей промышленности Восточной Сибири. Новосибирск, 1986; Золото Восточной Сибири в стратегии форсированной индустриализации (1926–1937). Якутск, 1997.

Лит.: *Ученые-исследователи* Института языка, литературы и истории: Биобиблиогр. справочник. Якутск, 1995.

С.И. Боякова

**ХАЧИСКИЙ (ГАЦИСКИЙ) Дезидерий (Дезыдерь-юш), о.** (? — 10 окт. 1855, Иркутск), католич. священник, настоятель Иркутского римско-католич. костела во имя Успения Богородицы в 1833–55. Монах-бернардинец. С кон. 1820-х гг. — вице-куратор Томского костела. 3-й по очередности настоятель Иркутского католич. храма из ордена бернардинцев, отличался демокр. воззрениями и отсутствием формализма в религ. практике. Поддерживал связи с декабристами и их женами (*П.А. Мухановым, А.В. Поджою, С.Г. Волконским, С.П. Трубецким, М.К. Юшневской*). Духовник *М.С. Лунина*; читал, хранил его труды и, видимо, причастен к их распространению. В 1839 в доме Х. при Иркутском костеле останавливался декабрист *И.И. Пуцин*.

Лит.: *Шостакович Б.С.* История иркутского римско-католического прихода до начала XX века в отражении материалов Государственного архива Иркутской области // *Сибирь в истории и культуре польского народа.* М., 2002.

Б.С. Шостакович

**ХВОРОСТОВСКИЙ Дмитрий Александрович** (р. 16 окт. 1962, Красноярск), певец (баритон). Народный артист РФ (1995). Окончил Красноярский ин-т искусств по классу засл. деятеля искусств РФ, проф. *Е.К. Иофель* (1987). В 1985–90 работал в Красноярском театре оперы и балета. После дебютов в лондон. Wigmore Hall (1989) и нью-йорк. Alice Tully Hall (1990) стал одним из самых востребованных баритонов. Выступает в лучших опер. театрах и концерт. залах мира. Участник крупнейших муз. фестивалей в Зальцбурге, Праге, С.-Петербурге и др.

В репертуаре Х. более 30 ведущих партий в операх П. Чайковского, Н. Римского-Корсакова, Дж. Верди, В. Беллини, Р. Леонкавалло, В.-А. Моцарта, Дж. Россини, Ш. Гуно и др. Разнообраз. концерт. репертуар: рус. камер. музыка (романсы Чайковского, Бородина, Рим-



ского-Корсакова, Рахманинова, Рубинштейна, Глинки), арии эпохи барокко, рус. народ. песни, песни зарубеж. композиторов, вокально-симф. циклы, кантатно-ораториальные произведения. В 1999 в Канаде Х. снялся в фильме-опере «Дон Жуан» В.-А. Моцарта в 2 партиях (Дон Жуана и Лепорелло). Выпустил более 20 альбомов на фирме Philips Classics. В 1992 сб. «Очи черные» (рус. народ. песни и романсы в сопровожд. Оркестра народ. инструментов им. Осипова п/у Н. Калинина) признан одним из наиболее успешных в Европе и США. В 2003 записан диск «Песни военных лет».

Лауреат 1-й премии на Всесоюз. конкурсе вокалистов им. М.И. Глинки (1987); Гран-при на Международ. конкурсе в Тулузе (Франция, 1988). Приз и титул «Лучший голос» на телевизион. конкурсе ВВС «Певец мира» в Кардиффе (Великобритания, 1989). Лауреат Гос. премии РСФСР (1991). Почетный гражданин Красноярска (2000).

Э.М. Прейсман

**ХЕЛИМСКИЙ Евгений Арнольдович** (15 марта 1950, Одесса — 25 дек. 2007, Гамбург), лингвист. Д-р филол. наук (1988, Тарту). Окончил филол. фак-т МГУ (1966–72). Аспирант Ин-та славяноведения и балканистики АН СССР (1974–78, Москва). Мл. (1979–86), ст. (1986–89), ведущий (1989–97) науч. сотрудник того же института; проф. Российского гос. гуманитарного ун-та (1992–98, Москва); сотрудник и зав. отд. этнолингвистики Ин-та языков России (1993–97, Москва); приглашенный сотрудник Ин-та языкознания АН Венгрии (1994–95, Будапешт); приглашенный проф. Будапештского ун-та (1994–95), Свободного ун-та Берлина (1995), Ягеллонского ун-та (1997, Краков), Берлинского ун-та (1997–98); вел курсы в университетах Вены, Дебрецена, Тарту (2000–05). С 1998 проф. Гамбургского ун-та, дир. Ин-та финно-угроведения/уралистики.

Специалист в области ист. и описат. самоедологии, диалектологии урал. языков и общей уралистики, тюркологии и алтаистики, славистики, ностратич. языкознания, этнолингвистики и ист. антропологии, язык. и культур. контактов в Сибири и Евразии, исслед-я ранних (акад. *Г.Ф. Миллер*, его современники и последователи) источников по Сибири, проблем язык. политики и язык. стр-ва. В 1968–99 — участник и организатор полевых исслед-й в р-нах обитания *коми, ненцев, селькупов, энцев, нганасан* и *кетов* (более 20 экспедиций). Основополагающие исслед-я в области ранней этнич. и язык. истории самодийцев и финно-угров (проблемы прародины), древ. контактов урал. народов, самодийск. реконструкции на всех ее уровнях и диалект. членения *самодийских языков* (в т. ч. на осн. анализа рукоп. архив. материалов по вымершим южносамодийск. языкам), описания самодийск. языков (словарь, фонология, морфология, социоллингвистика) и культур (фиксация и анализ устной традиции — метр и ритм северносамодийск. стиха, поэтика шаман. песнопений и др.). Ряд работ посвящен истории и диалектологии др. урал. языков, ранним славяно-венгер. и славяно-финским язык. отношениям, славян. этимологии, ист. фонетике *тюркских языков*, языку аваров и др. проблемам уралистики, славистики, алтаистики, сибиреведения и общего языкознания.

Соч.: Древнейшие венгерско-самодийские языковые параллели. М., 1982; *The Language of the First Selkup Books.* Szeged 1983; *Очерки по селькупскому языку. Тазовский диалект.* М., 1980. Вып. 1; 1993. Вып. 2; 2000. Вып. 3 (соавт.); *Die Matorische Sprache: Würterverzeichnis-Grundzüge der Grammatik-Sprachgeschichte.* Szeged, 1997; *Компаративистика, уралистика: Лекции и статьи.* М., 2000.



**ХЕРЕКСУРЫ**, принятое в археол. науке назв. для курганов с округлой камен. насыпью и кольцевой или квадрат. оградой, соединенной с насыпью камен. «лучами», или «дорожками». Х. получили свое назв. от монг. словосочетания «хяргас ур» — «кыргызское гнездо», или «кыргызская могила». Кыргызы были последним тюркоязычным народом, к-рый господствовал в степях Центр. Азии в эпоху «кыргызского великодержавия» в IX—X вв. (см. *Государство енисейских кыргызов*), до того как на эти земли мигрировали монг. кочевые племена. Поэтому монголы все древ. курганы называли «кыргызскими» по имени предшеств. народа. В науч. обиход термин «Х.» ввели рос. ученые и путешественники, совершавшие экспедиции в Монголию в кон. XIX — нач. XX в. Среди Х. встречаются очень большие сооружения с насыпью в 60–80 м в диам. и 15 м высотой и диаметром кольцевого ограждения в 250 м. Нередко вокруг ограды Х. в неск. рядов располагались кольцевые выкладки-жертвенники. На площади могильников по соседству с Х. устанавливались в 1 или неск. рядов камен. стелы с рисунками животных и изображением пояса с оружием, к-рые были названы исследователями «оленьими камнями». Под насыпью в центре Х., на уровне древ. дневной поверхности, как правило, расположена камера, или гробница из круп. камней, внутри к-рой находят скелеты погребенных людей, положенных в вытянутом положении, на лев. боку, головой на З. Никаких вещей в могилы не клали. Во мн. Х. не сохранилось следов погребений. Однако в насыпи и на площади Х. во все последующие времена после их сооружения совершались впускные захоронения. Поэтому в прошлом археологи определяли хронологию Х. по этим более поздним находкам. В течение мн. десятилетий в Монголии и *Забайкалье* Х. датировались эпохой Средневековья и относились к древнетюркской, или уйгур. культуре. Однако в результате раскопок в *Туве*, а затем и в *Забайкалье* археологам удалось определить, что кольцевые ограждения Х. перекрыты *плиточными могилами* и насыпями курганов позднего бронз. и раннего скиф. времени. Это позволило определить время сооружения Х. поздним бронз. и началом раннего желез. века. В Х. были захоронены древ. номады европеоид. расового облика. В течение позднего бронз. века древ. европеоид. кочевые племена заняли степи и горные долины Саяно-Алтая, Тянь-Шаня, Монголии и *Забайкалья*. Они передвигались по степям на колесных повозках и владели большими стадами домаш. скота. Воины этих древ. кочевых племен воевали на боевых колесницах и атаковали своих противников бронз. оружием, луками и стрелами, копьями, клевцами и кинжалами. Воен. преимущество воинов-колесничих над пешими воинами из центр.-азиат. монголоид. племен было столь значительным, что они завоевали всю Центр. Азию. Это способствовало выделению в об-ве древ. европеоид. номадов воен. аристократии, что нашло отражение в соц. структуре и идеологии. В конструкции Х. отразился культ солнца и боевых колесниц. Сооружение очень трудоемких, грандиозных Х. и рядов поминал. стел с нанесенными изображениями оружия и животных, возведенных на хорошо обозреваемых, открытых степ. пространствах, должно было прославлять подвиги, совершенные древ. героями-воинами.

Со временем противники древ. европеоид. номадов, монголоид. кочевые племена культуры плиточных могил, населявшие вост. р-ны Центр. Азии, научились успешно противостоять своим грозным соперникам на поле боя. Они стали использовать для защиты метал. литые шлемы и защитные пояса и атаковать противника бронз. мечами. Однако решающие изменения в воен. деле, к-рые привели к снижению роли боевых колесниц, произошли с освоением кочевниками верховой

езды на рубеже раннего желез. века. Появление нового рода войск — конницы, значительно более мобильной и маневренной, чем боевые колесницы, привело к утрате их былой ударной мощи. Вслед за изменениями в воен. деле древ. воен. аристокр. каста воинов-колесничих утратила свое ведущее положение в кочевом об-ве. Потеряла свое престижное значение колесничья символика. Степ. р-ны *Забайкалья*, Вост. и Центр. Монголии были завоеваны монголоид. кочевыми племенами культуры плиточных могил. В зап. р-нах Центр. Азии прежде единый этнич. массив древ. европеоид. номадов распался на отд. кочевые племена культур раннего скиф. времени. В конструкции погребальных сооружений раннескифских культур Саяно-Алтая и Тянь-Шаня сохранились элементы, к-рые восходят к конструктивным особенностям Х. Потомки древ. европеоид. номадов, возводивших Х. и устанавливавших оленные камни, в скиф. и хунно-сяньбийское время в кит. ист. сочинениях были известны под назв. «ди» и «динлинов».

Ю.С. Худяков

**ХИЛКОВ Иван Андреевич**, князь (? — 30 авг. 1677), гос. деятель, тобол. *воевода*. На государевой службе с 1604. Стольник царевича Федора Борисовича. В бояр. книге 1616 вновь указан стольником. В 1629–30 — 1-й воевода Большого полка в Переяславле-Рязанском. В 1642–43 — 1-й воевода на Кропивне. В 1645/46 послан воеводой на Венев. В 1646 — на воеводстве в Вязьме. В 1647–48 — судья в Судном моск. приказе. Во время моск. восстания 1648 уговаривал восставших прекратить погромы. 6 (или 7) мая 1649 пожалован в околичничие и назначен воеводой в Великий Новгород. В 1651/52–1654/55 и 1665–66 — судья в Монастырском приказе. В 1653–54 — судья в Ствольном приказе. 20 февр. 1655 пожалован в бояре. В 1655–56 и 1665 — воевода в Пскове. В 1656–58 — воевода в Юрьеве-Ливонском. С мая 1659 по май 1664 — воевода *Тобольска*. Способствовал рус. заселению края, увеличению доходов государевой казны и сыграл большую роль в воен. истории Сибири. По его инициативе началась орг-ция особых воен. сил, рейтар. строя для оберегания государевых слобод и острожков. Приступил к реорганизации тобол. гарнизона на новых началах солдат. строя, для чего в солдат. строй были переведены стрельцы и пешие казаки. В 1666–68 — воевода в Астрахани. В 1671–72 — судья *приказа Казанского дворца*, в 1675–76 — Разбойного приказа.

Лит.: Бахрушин С.В. Научные труды. М., 1955. Т. 3, ч. 1; Александров В.А., Покровский Н.Н. Власть и общество. Сибирь в XVII в. Новосибирск, 1991; Прибыльные дела сибирских воевод и таможенных голов XVII — начала XVIII в. Новосибирск, 2000.

М.О. Акишин

**ХИЛОК**, город район. подчинения в *Забайкальском кр.*, адм. центр одноим. р-на. Расположен по обоим берегам р. Хилок, в 264 км к западу от *Читы*. Ж.-д. станция. Автодороги (направления на *Читу* и *Хабаровск*). В 1896 — пос., затем центр Хилокского вол. В 1929 — раб. пос. В 1932–35, 1963–73 город в составе Петровск-Забайкальского р-на. С 1951 — город, адм. центр Хилокского р-на. Х. административно подчиняются также села Жилкин Хутор, Сосновка. Числ. населения (тыс. чел.): 1910 — 3,2; 1926 — 4,6; 1931 — 5,3; 1959 — 15,9; 1970 — 12,8; 1979 — 14,2; 1989 — 13,8; 1998 — 11,9; 2002 — 11,2; 2007 — 10,6.

Х. заложен в 1895 как станция *Забайкальской ж. д.* К нач. эксплуатации ж. д. в Х. действовало осн. паровоз. депо, мастерские, ж.-д. службы, размещалась вр. больница с прием. покоем. В 1910 Х. самый круп. из основанных в *Забайкальской обл.* ж.-д. поселков с 50 торг. заведениями, кожев. з-дом и мелкими мастерскими. В 1913–16 проложен тракт до курорта Ямаровка. С сер. 1960-х гг. в связи с переходом на тепловозную



тягу и сокращением раб. мест на ж. д. значит. часть жителей покинула Х. Совр. город представлен ж.-д. предприятиями, лесокombинатом, зверосовхозом. Соц.-культ. сфера: 3 общеобразоват. школы, 2 дет. сада, школа-интернат, проф.-техн. училище, 2 спорт., муз. и худ. школы, культ.-досуг. центр, центр помощи семье и детям, краевед. муз. и 5 обществ. музеев, 7 б-к, 2 больницы, 13 памятников истории. Издается газ. «Рабочая трибуна».

Лит.: Головачев Д.М. Поселки по линии Забайкальской железной дороги. Чита, 1908; Солдатов В.В. Железнодорожные поселки по Забайкальской линии. СПб., 1912; Список населенных мест Дальне-Восточного края. Хабаровск, 1926; Петров В.Ф. Город Хилок. Начало истории. Чита, 1996; *Вся Россия*. Города и населенные пункты: Энциклопедия. М., 2001; Петров В.Ф. Город Хилок. История продолжается. Чита, 2002; *Энциклопедия Забайкалья*: Читинская область. Новосибирск, 2006. Т. 4.

Г.В. Москалева, В.Ф. Петров

**ХИМИЧЕСКАЯ ПРОМЫШЛЕННОСТЬ**, отрасль тяжелой пром-ти, включающая производ-во продукции из углеводород., минер. и др. сырья путем его хим. переработки. Объединяет подотрасли: горнохим., осн. хим. пром-ть, пром-ть минер. удобрений, полимерных материалов (произв-во синтетич. каучука, синтетич. смол и пластич. масс, хим. волокон), синтетич. красителей, быт. химии, лакокрасочную, резиноасбестовую, фотохим. и химико-фармацевтическую пром-ть. Мн. из этих отраслей состоят из ряда хим. производ-в, напр., в состав осн. Х. п. входит производ-во удобрений, серной кислоты, кальцинир. соды и проч. Иногда к Х. п. относятся также производ-во топлива на нефтеперерабат. заводах (см. *нефтегазовый комплекс*) и лесохим. производ-во на целлюлозно-бумажных комбинатах (см. *лесной комплекс*).

В нач. XX в. Х. п. Сибири включала только содовые з-ды и др. мелкие предприятия. Первый узел сиб. Х. п. сформировался в Кузбассе, т. к. уголь — один из осн. видов сырья для этой отрасли. Появление круп. производ-ва связано с з-дом для коксования углей, возведение к-рого начал в 1915 «Копикюз». Стр-во 1-й очереди Кемеровского коксохим. з-да завершилось в 1925; из побочных продуктов коксования здесь делали смолу, нашатыр. спирт, моторное масло и др. Наличие побочных продуктов коксохим. з-да (избыток газа) обусловило также создание Кемеровского азотно-тукового з-да (с 1975 — «Химпром»). Первые тонны аммиака и аммиач. селитры завод выдал в 1938. В 1939 вступил в строй комбинат № 392 (см. «Прогресс») — один из крупнейших в стране производителей пороха.

След. этап развития отрасли связан с *Великой Отечественной войной*. В 1941—42 за Урал было эвакуировано более 30 предприятий Х. п. Всего за годы войны в вост. р-нах СССР начали работать 49 новых предприятий Х. п., в т. ч. 10 — в Зап. Сибири. Помимо количеств. роста происходил качественный: появлялись новые виды производ-ва. Предприятия химико-фармацевт. пром-ти были направлены в *Томск*, *Новосибирск*, *Кемерово*. Произв-во пластич. масс разместилось в *Тюмени*, *Новосибирске*, *Кемерове*. В *Омск* было эвакуировано оборудование шинных заводов, в *Томске* разместились мощности резинотехн. профиля. В нач. 1946 предприятия Зап. Сибири выпускали 22% пластич. масс и смол, 25% азот. кислоты, 6,4% красителей от общесоюз. производ-ва. В Кузбассе в 1943 Х. п. обогнала все др. отрасли и обеспечила 25% пром. производ-ва региона.

Развитию сиб. Х. п. способствовало последовен. развитие ядерных технологий. В 1951 начал действовать з-д № 250 (см. *Новосибирский завод химкоцентратов*), занимавшийся переработкой урана.

Крупнейшим хим. узлом Сибири оставался кемеровский. Значит. роль в этом сыграли наличие энергетич. и сырьевой базы (уголь), а также возможность кооперирования вновь создаваемых хим. производ-в с уже существ.

вующими. Во 2-й пол. 1950-х гг. начали работать цеха Новокемеровского хим. комбината (с 1975 — «Азот»), в 1970-е гг. — з-д «Химволокно». Одновр. развивались и др. центры, получившие толчок к росту в годы войны; создавались новые.

Специализация вновь создаваемых производ-в во мн. зависела от политики пр-ва. В кон. 1950-х гг. был провозглашен курс на ускор. развитие Х. п., в частн., производ-ва синтетич. волокон, пластмасс и минер. удобрений.

Доп. стимулом к развитию на востоке страны энергоемких хим. производ-в стало создание здесь соотв. энергетич. базы. Именно в Вост. Сибири начиная с 1950-х гг. ускоренно развивалась *гидроэнергетика*. Крупнейшими хим. узлами Вост. Сибири стали Красноярский и Ангаро-Усолье-Саянский.

В *Красноярске* в 1952 вступил в строй 1-й за Уралом з-д синтетич. каучуков. Красноярский хим. центр включает также предприятия по производ-ву каустич. соды, хлора и хлорсодержащих веществ, хим. волокон, мед. препаратов, шин и др. продуктов.

Благодаря развитию нефтехимии появился *Ангарск*. В 1953 здесь начал работать комбинат № 16 (ныне Ангарская нефтехимическая компания). Одно из крупнейших нефтехим. предприятий бывш. СССР включало в себя нефтеперерабат. и хим. з-ды, товарно-сырьевое производ-во. Комбинат предназначался для переработки черемховских углей, однако со временем на 1-й план вышла переработка нефти (сначала из Предуралья, затем из Зап. Сибири). В производств. цикл ангар. пром-ти прочно встроены градообраз. предприятия *Саянска* и *Усоля-Сибирского*. 1-е электролизеры Зиминского хим. комбината (ныне «Саянскимпласт») были поставлены под нагрузку в 1979.

В 1960-е гг. началась разработка нефтегазовых месторождений Зап. Сибири, что существ. повлияло на развитие химии в этом регионе. На мест. сырье переориентировалось крупное уже в то время омское хим. производ-во: помимо шинного и сажевого производ-в это *Омский нефтеперерабатывающий завод*, з-д синтетич. каучука (последний введен в строй уже в 1-й пол. 1960-х гг.). К кон. 1970-х гг. Омский пром. узел стал одним из лидеров в стране по масштабам выработки хим. продукции.

На продуктах первичной переработки, поставляемых из Омска и Кемерова, работает Алтайский хим. узел. Его формирование связано со стр-вом в *Барнауле* круп. комбината по производ-ву хим. волокна. Осенью 1960 «Большой капрон» дал 1-ю продукцию. В 1970 начал работу Барнаульский шинный з-д.

«Большая нефть» способствовала также развитию хим. отрасли в *Томске* и *Тобольске*. В *Томске*, помимо расширения прежде существовавших производ-в, в 1974 началось стр-во крупнейшего в стране комплекса по производ-ву пропилен. Первую продукцию Томский нефтехим. комбинат (с 2004 — «Томскнефтехим») выдал в 1983. Одновр. был построен Тобольский нефтехим. комбинат. Нек-рое развитие (хотя значительно меньшее, чем в указ. центрах) получила хим. отрасль в *Новосибирске*, далеко от сырьевых месторождений, но обладавшем квалифицир. раб. силой. В 1970-е гг. здесь был построен *Новосибирский завод искусственного волокна*.

На Д. Востоке четкая хим. специализация не сложилась. Общерос. значение имеет лишь производ-во серной кислоты в Приморье (на нач. XXI в. — 2% от производ-ва этого продукта в стране).

В 1990-е гг. на предприятиях Х. п. наблюдались резкий спад производ-ва, финанс. кризис. Так, производ-во минер. удобрений на хим. предприятиях Сибири за 1990—2001 сократилось на 27%. Хим. отрасль создавалась по принципу технол. цепочек: большинство предприятий производило продукцию, являющуюся сырьем для даль-

нейшей переработки. Приватизация предприятий повлекла за собой нарушение технол. цепочек; частн. интересы отд. производителей стали довлеть над отраслевыми. К 2007 выпуск отд. видов хим. продукции составлял лишь 15–25% от имеющихся мощностей; нек-рые предприятия простаивают практически полностью.

Тем не менее после 1999 началось оживление отрасли. Ряду заводов удалось, пройдя через процедуру банкротства и неоднократно сменив собственника, обеспечить рост произв.-ва. На совр. этапе на долю хим. предприятий Сибири приходится четверть общерос. произв.-ва хим. волокон и нитей, синтетич. смол, пластич. масс и каустич. соды,  $\frac{1}{5}$  — соды кальцинированной, шин. Х. п. региона включает более 350 предприятий, 84 из к-рых относятся к наиб. крупным. Уд. вес хим. и нефтехим. пром-ти в пром. произв.-ве *Сибирского федерального окр.* в 2001 составил 5,9%. Крупнейшим центром Х. п. остается Кузбасс: здесь находятся ок. 80 предприятий и орг-ций, 14 из к-рых относятся к наиболее крупным. «Азот», «Химволокно Амтел-Кузбасс», «Токем», «Химпром» являются ведущими предприятиями Х. п. страны. Они производят каждую 2-ю тонну капролактама, 40% кордных тканей, 15% азот. удобрений, 30% синтетич. смол и пластмасс России.

Лит.: *Кологоров И.И.* Большая химия Сибири. Новосибирск, 1964; *Листов В.В.* Большая химия Сибири. М., 1978; *Сибирь* в едином народнохозяйственном комплексе. Новосибирск, 1980; *Развитие химической промышленности СССР: В 2 т. М., 1984; Экономика Сибири* в разрезе широтных зон. Новосибирск, 1985.

Г.С. Некрасова

**ХЛЕБНИКОВ Кирилл Тимофеевич** (18 марта 1784, Кунгур — 15 апр. 1838), дир. *Российско-американской компании* (РАК), 1-й историк *Русской Америки*, чл.-кор. Имп. С.-Петербургской АН (1837).

Из купцов. В 1800 отправился в Сибирь, служил приказчиком, затем комиссионером РАК на Камчатке. В 1816 назначен комиссионером компании в Америке. Вскоре по прибытии в рус. колонию (1817) стал правителем Ново-Архангельской конторы РАК. За время службы более 10 раз совершал плавание в Калифорнию для закупки продовольствия; посетил Командорские и Алеутские о-ва, о-ва Прибылова, о-в Кадьяк, порты Перу, Гватемалы, Чили, Бразилии. Собрал ценный материал по истории, географии и этнографии Рус. Америки.

Покинув рус. колонии (1832), опубликовал работы по истории рус. заселения Америки. С 1834 — правитель канцелярии Гл. правления РАК в С.-Петербурге. В 1835 на общем собрании акционеров избран дир. РАК. В дек. 1837 избран чл.-кор. АН по разряду полит. наук. Гл. труд Х. — «Записки об Америке» в 6 ч. — при жизни автора не издан.

Соч.: Записки об Америке. Ч. 1 и 6 // Материалы для истории русских заселений по берегам Восточного океана. Прил. к «Морскому сборнику». 1861. Вып. 3.

Лит.: *Вишневский Б.Н.* Путешественник Кирилл Хлебников. Пермь, 1957; *Русская Америка* в неопубликованных записках К.Т. Хлебникова. Л., 1979; *Русская Америка* в Записках К.Т. Хлебникова. Ново-Архангельск; М., 1985.

А.Н. Ермолаев

### ХЛЕБОЗАГОТОВИТЕЛЬНЫЙ КРИЗИС 1927/28.

К 1927 в СССР в целом и Сибири в частн. были завершены ремонополизация загот. хлеб. рынка и переход к директив. механизму ценообразования. Хлебозаготовки 1926/27 прошли успешно. У сов. рук-ва в связи с этим создалось впечатление полной и окончат. победы над «рыночной стихией». Гарантией повторения успеха в 1927/28 в Сибири служило продолжавшееся увеличение посев. площ. Не вызывало опасений и то, что за счет снижения урожайности осенью в регионе собрали меньший, чем в 1926, объем зерна. По мнению экспертов, это снижение вполне компенсировалось оставшимися

нереализованными в предыдущем году запасами хлеба в крест. хоз-вах. Оптимистич. прогнозы подтверждались ходом хлебозаготовок в кон. лета — нач. осени 1927.

Однако в окт. 1927 ситуация на хлеб. рынке региона резко ухудшилась. Объем закупок по сравнению с окт. 1926 снизился на 22%. В нояб. хлеба заготовили в 2,5 раза меньше, чем в том же месяце 1926. Дек. дал 46%-ное снижение от уровня прошлого года. На 1 янв. 1928 объем хлебозакупа по *Сибирскому кр.* достиг 25,2 млн пуд., что составляло 66,5% от календар. задания. В то же время, по мнению экспертов, хлеба в деревне было много. Но крестьяне не желали его продавать в объемах, необходимых гос-ву. Они задерживали реализацию, увеличивая запасы и внутривоз. потребление зерна.

Резкому снижению объемов реализации зерна способствовал ряд конъюнктур. особенностей 1927/28. Осенью 1927 в условиях дефицита сырья на перерабат. предприятиях заготовители техн. культур повысили на них цены. Это привело к существ. росту объемов их реализации. Зимой активизировалась сдача крестьянами мясопродуктов и животновод. сырья. Неурожай трав создал угрозу бескормицы, и сел. жители усилили забой скота. Однако спрос вырос еще больше. В 1927/28 Сибирь впервые включили в общесоюз. план мясозакупа, и краевые заготовители, доп. получив значит. средства, увеличили закуп. цены, до того державшиеся на относительно низком уровне. Выгодной для крестьян являлась и продажа кожсырья. Дефицит пром. кожтоваров вызвал его актив. скупку владельцами кустар. и полукустар. кожзаводов, к-рые также увеличили закуп. цены.

В результате деревня получала денег столько, что нужда в продаже хлеба у крестьян практически отсутствовала. Размеры *сельскохозяйственного налога* по Сибирскому кр. в 1927/28 неск. снизились. Сел. жители не могли истратить даже те деньги, к-рые они получали за счет реализации с.-х. сырья и мяса. Снабжение деревни пром. товарами ухудшилось. При этом непропорционально большая доля поступающих в регион пром. товаров оседала в городе. Невозможность купить на имеющиеся деньги потреб. товары создавала у крестьян убежденность в неустойчивости червонца и необходимости увеличения натур. запасов, в первую очередь зерна. Доп. стимулом для этого служили слухи о скором начале войны.

На ход хлебозаготовок отрицательно влияли и низкие, не соотв. конъюнктуре гос. закуп. цены. Единственно возможным стимулом активизации предложения хлеба могло стать только повышение цен. Однако, против всякой логики, загот. цены на зерно в Сибири не только не увеличились, но имели тенденцию к снижению. Цены вольного рынка, напротив, росли. Несмотря на изгнание с рынка круп. частн. торговцев, покупателей на крест. хлеб все равно хватало. Ими были мелкие частн. скупщики, удовлетворявшие мест. спрос. Из-за перебоев в централизов. снабжении муку и зерно непосредственно на базарах в больших кол-вах закупали гор. жители.

Планы централизов. хлебозакупа не выполнялись не только в Сибири, но и в большинстве др. производящих регионов страны. В дек. гос. хлеб. резервы были практически исчерпаны. На XV сессии ВКП(б) положение, сложившееся в сфере хлебозаготовок, назвали кризисом. Требовалось принимать срочные меры по его преодолению. Возможность повышения цен категорически отвергалась. Закупки за границей зерна и пром. товаров требовали времени и к тому же затрудняли выполнение индустр. программы, к-рой руководители сов. гос-ва поступаться не желали. В этих условиях усилился адм. нажим на мест. власти. 6 янв. 1928 руководителей мест. органов предупредили, что если они не добьются в кратчайшие сроки перелома в хлебозаготовках, то будут сняты с занимаемых должностей.

Реакцией на угрозу в Сибири стал поиск виновных в продолжавшихся загот. трудностях. Вначале ими объявили работников гос. и кооп. загот. орг-ций. Мн. из них уволили и привлекли к судеб. ответственности. 13 янв. 1928 из крайпрокуратуры и *Полномочного представительства ОГПУ по Сибкраю* на места разослали директиву об уголов. преследовании мелких скупщиков зерна и владельцев мельниц. Применение репрессий против крест-ва сдерживалось опасениями ряда мест. руководителей вызвать массовое недовольство деревни. Эти опасения дезавуировал *И.В. Сталин* в циркуляр. телеграмме от 14 янв. Мнение о том, «что нельзя трогать скупщика и кулака, т. к. это может отпугнуть от нас середняка», определялось в ней как «самая гнилая мысль из всех гнилых мыслей, имеющихся в головах некоторых коммунистов». Исходя из директив. указаний, бюро *Сибкрайкома ВКП(б)* 17 янв. поручило органам ОГПУ начать аресты и привлечение к уголов. ответственности за спекуляцию (т. е. по ст. 107 УК РСФСР) кулаков, «располагающих большими запасами хлеба». Вскоре в Сибирь приехал Сталин. Он поддержал краевое рук-во, указав лишь на то, что производить аресты нужно не по линии ОГПУ, а в «законном порядке» от имени прокуратуры (см. *Сталина И.В. поездка в Сибирь 1928*).

Ген. секр. ЦК ВКП(б), пробыв в регионе ок. 3 недель, в своих выступлениях осн. причиной загот. кризиса назвал позицию кулаков, утверждая, что они обладают значит. запасами хлеба и не желают его сдавать, ожидая повышения цен. Действительно, зажит. слои сиб. деревни реализовали к этому времени лишь небольшую часть запасов зерна. Но подоб. поведение являлось для них обычным. Зажит. крестьяне почти всегда продавали осн. массу своего хлеба в кон. зимы — нач. весны. Осенью и в нач. зимы зерно вывозили на рынок бедняки и середняки. Беднота, на долю к-рой, согласно офиц. статистике, приходилась незначит. часть товар. запасов, влиять на ход заготовок не могла. Загот. кризис стал следствием отказа от реализации хлеба прежде всего ср. крест-ва, в чьих хоз-вах в нач. кампании сосредоточивалось до 75% товар. зерна. И «хлебная стачка» осени — нач. зимы 1927/28 была не столько «кулацкой», сколько середняцкой. Власти, и центр., и мест., это прекрасно понимали. Репрессии против кулаков были направлены на то, чтобы заставить осн. держателей хлеба — середняков — ускорить его реализацию.

Мест. органы проводили конфискацию хлеба не только по ст. 107, но и без судеб. решений, закрывали базары, запрещали внутридеревен. торговлю с.-х. продукцией, устраивали массовые обыски с целью выявления излишков. Чтобы расколоть крест-во, власти разжигали в деревне соц. конфликты. Четверть конфискованного «кулацкого» хлеба в форме прод. и семен. ссуд передавалась бедноте. Активизировалась пропагандистская обработка беднейшего крест-ва. Усилился финансов. нажим на деревню. Проводилась кампания по срочному погашению задолженности сел. жителей по кредитам, страховым платежам, оплате за землеустройств. На более раннее время сдвигались обязат. сроки сдачи с.-х. налога. В директив. порядке снижались закуп. цены на мясо, животновод. сырье, техн. культуры.

Следствием применения комплекса репресс. и адм. мер стало временное преодоление кризиса. Крестьяне существенно увеличили продажу хлеба гос. и кооп. заготовителям. В февр.—марте 1928 в Сибири хлеба заготовили почти в 2 раза больше, чем за тот же период 1927. Успешно в февр.—марте проходили заготовки и в др. регионах страны. Это позволило сов. рук-ву на состоявшемся в нач. апр. объединенном Пленуме ЦК и ЦКК ВКП(б) заявить об отказе от чрезвычай. методов ведения хлебозаготовок.

Однако в апр. 1928 темпы заготовок резко снизились. Падение объемов хлебозакупа объяснялось практическим истощением в ходе февр.—март. заготовок товар. запасов зерна у крестьян. Сверхнорматив. вывоз зерна из Сибири в этих условиях вызвал кризис снабжения городов региона. Хлеб. цены на гор. базарах с февр. по май увеличились почти в 2 раза. Но хлеба не хватало и в самой деревне. Особенно страдала от его недостатка беднота. Следствием нехватки хлеба стали прокатившиеся по Сибири открытые выступления протеста сел. жителей, осн. участниками к-рых стали крестьянки (т. н. бабы вольнки) (см. *Крестьянское движение*).

Резкое сокращение заготовок произошло и в др. хлебпроизводящих р-нах страны. В очередной раз обострилось снабжение потребляющих центров. В зерне для пересева погибших озимых нуждались Сев. Кавказ и Украина. В создавшихся условиях рук-во страны вернулось к чрезвычай. мерам. Возобновились применение ст. 107. На местах в ход снова пошли продразверсточные методы заготовок: подворный обход, проверка амбаров, повальные обыски, обложение заданиями по хлебосдаче всех хоз-в. Крестьян заставляли сдавать страховые и даже необходимые прод. запасы. Обострение полит. положения в деревне и внутрипарт. борьба стали причиной принятия на июльском (1928) Пленуме ЦК ВКП(б) решения о свертывании чрезвычай. методов изъятия зерна.

Лит.: *Ильиных В.А.* Государственное регулирование сельскохозяйственного рынка Сибири в условиях нпа (1921—1928 гг.). Новосибирск, 2005; *Хлебозаготовительная политика советского государства в Сибири в конце 1920-х гг.* Новосибирск, 2006.

*В.А. Ильиных*

**ХЛОБЫСТИН Леонид Павлович** (2 марта 1931, Ленинград — 11 марта 1988, Ленинград). Д-р ист. наук (1983). В 1956 окончил ист. фак-т Ленинградского гос. ун-та (каф. археологии). В 1958 — аспирант, с 1961 — мл. науч. сотрудник сектора палеолита, ведущий науч. сотрудник, зав. неолит. группой, зам. зав. Ленинградским отд-нием (ЛО) Ин-та археологии АН СССР. В 1960 организовал Заполярную экспедицию ЛО Ин-та археологии АН СССР, проводил исслед-я в Арктике, на Таймыре и Ямале. В 1985—87 им открыты древ. святилища с уник. набором археол. материалов на о-ве Вайгач и п-ове Югорском.

Соч.: Поселение Липовая Кучья. Л., 1976; Бронзовый век Восточной Сибири // *Археология СССР. Эпоха бронзы лесной полосы СССР*. М., 1987.

Лит.: *Масон В.М., Праслов Н.Д., Тимофеев В.И.* Памяти Леонида Павловича Хлобыстина // *Сов. археология*. 1989. № 2.

*В.И. Молодин*

**ХЛОПОНИН Александр Геннадьевич** (род. 6 марта 1965, г. Коломбо, Шри-Ланка) — *губернатор Красноярского кр.* Окончил ф-т междунар. экономики Московского финансового ин-та (1989). В 1989—92 работал ведущим специалистом отдела гос. кредитов Внешэкономбанка СССР (с 1991 — РФ). С 1992 — 1-й зам. пред., с 1994 — пред. правления ЗАО АКБ «Международная финансовая компания» (с 1996 — президент). В 1996—2001 — ген. дир. РАО «Норильский никель». С 2001 — губернатор *Таймырского (Долгано-Ненецкого) авт. окр.*, с 2002 — Красноярского кр. Под рук-вом Х. было остановлено падение пром. произв-ва, началась реализация соц. программ для малообеспеченных, ветеранов войны и труда, пенсионеров и молодежи, возобновилось стр-во жилья, школ, больниц, учреждений культуры. По инициативе Х. произошло объединение Красноярского кр., Таймырского (Долгано-Ненецкого) и *Эвенкийского авт. окр.* в новый субъект РФ (2005).

Награды: орден Почета.

*Р.Е. Романов*



**ХОДОРОВСКИЙ Иосиф Исаевич** (1885, дер. Николаевка Херсонской губ. – 7 мая 1938), революционер, гос. деятель. Чл. РСДРП с 1903. Работал пропагандистом Московского комитета РСДРП(б) (1917–18). Чл. коллегии Наркомата труда (1918). До осени 1919 на военно-штабных должностях: нач. политотдела и чл. Реввоенсовета Южного фронта (дек. 1918 – март 1919), чл. Реввоенсовета 9-й армии Южного фронта (1919). В 1920–22 – на парт. и сов. работе в регионах: пред. Казанского губ. исполкома (1920), пред. Тульского губ. исполкома (1920–21), с апр. 1921 – чл., с сент. 1921 – секр. *Сиббюро ЦК РКП(б)*. С 1922 – в Наркомате просвещения (НКП) РСФСР: зам. наркома (1922–28), зав. Гл. упр-нием проф.-техн. образования, чл. коллегии НКП (1924–28). Чл. Научно-политической секции Гос. ученого совета НКП (1924–28). С 1928 – торг. представитель СССР в Италии, а с 1932 – в Турции. Зам. пред. Всесоюзного комитета по делам высш. техн. школы при СНК СССР (1932–34), нач. Лечебно-санитарного упр-ния Кремля (1934–37). Чл. ВЦИК. 2 дек. 1937 арестован, в мае 1938 расстрелян. Реабилитирован посмертно.

Соч.: Куда мы идем. По поводу новой экономической политики и укрепления наших партийных рядов // Сиб. огни. 1922. № 1; Пять лет борьбы и побед. К пятилетней годовщине октябрьской революции // Там же. 1922. № 4.

О.Н. Калинина, С.А. Папков

**ХОДУКИН Яков Николаевич** (7 нояб. 1877, Троицк Пензенской губ. – 4 дек. 1937, Иркутск), обществ. и гос. деятель. Окончил Пензенскую учит. семинарию (1899) и учит. фак-т *Иркутского гос. ун-та* (ИГУ; 1923). Чл. партии социалистов-революционеров с 1902.

Принимал актив. участие в рев. событиях 1905–07 в Пензенской губ. В 1907 переехал в Сибирь и поселился в *Верхнеудинске*. В 1909 подвергался аресту и заключению в Иркутскую тюрьму. Затем жил в *Нижнеудинске*, где преподавал в четырехклассном училище. В 1915 был избран нижнеудинским *городским головой*. С янв. 1918 – пред. Нижнеудинской уезд. земской управы, депутат вр. *Сибирской обл. думы*. С июля 1919 – пред. Иркутской губ. земской управы. В янв. 1920 состоял членом Иркутского *Политцентра*. 13 янв. 1920 избран пред. Вр. совета Сиб. народ. упр-ния. В нач. 1920-х гг. трижды подвергался аресту органами ВЧК–ОГПУ. В сер. 1920-х гг. заведовал Иркутским краевед. музеем, вел большую работу по охране памятников истории и культуры. В кон. 1928 перешел работать на каф. этнологии ИГУ. Затем преподавал рус. яз. и литературу в иркут. Доме Кр. армии. В сер. 1937 арестован, расстрелян.

В.И. Шшикин

**ХОДУЛОВ Дмитрий Федорович** (2 авг. 1912 – 1967), актер, народный артист СССР (1958). Окончил студию при Якутском драм. театре (1934). С 1934 – в труппе Якут. драм. театра (позже – Якутский муз. драм. театр им. П. Ойунского).

Роли нац. репертуара: Лоокут («Лоокут и Нюргусун» Т. Смегина), Джуур («Кузнец Кюкюр» Д. Сивцева), Чоркин, Иван («Человек» и «Разрыв сетей» Н. Мординова), Бунтарь («Манчары» В. Протодьяконова) и др. Среди работ совр. и классич. репертуара: Платон Кречет в одном. пьесе А. Корнейчука, Сафонов («Русские люди» К. Симонова), Егор Булычев в одном. пьесе М. Горького, Сатин («На дне» М. Горького), Несчастливцев («Лес» А. Островского), Правдин («Недоросль» Д. Фонвизина), Ляпкин-Тяпкин («Ревизор» Н. Гоголя), Эзоп («Лиса и виноград» Г. Фигейредо), Отелло в одном. пьесе Шекспира.



В кач-ве режиссера поставил: «Сыгай Кырынастыр» Избекова (1962), «Красный шаман» Ойунского (1963) и др.

Сокр. перепеч.: Театральная энциклопедия. М., 1967. Т. 5.

**ХОЛМОГОРСКИЙ КЛАД.** Обнаружен в 1976 в сев. части Зап.-Сиб. равнины, на границе *Ямало-Ненецкого* и *Ханты-Мансийского авт. окр.* Включает 193 археол. предмета: желез. оружие (палаш, наконечники копий и стрел, ножи и кинжалы), бронз. лит. изображения антропо- и орнитоморф. существ; бляхи, бусы, бронз. котел и др. Детально изучен А.П. Зыковым и Н.В. Федоровой, по мнению к-рых Х. к. представляет собой остатки ритуал. погребения неск. посмерт. изображений умерших. Бронз. антропоморф. личины были прикреплены на основу кукол, украшенных бронз. бляшками, зеркалами и бусами. Сопроводит. инвентарь: оружие, пояс с накладками из бронз. пластин и котел. Комплекс относится к III–IV в. н. э.

Лит.: Зыков А.П., Федорова Н.В. Холмогорский клад. Коллекция древностей III–IV вв. н. э. Екатеринбург, 2001.

В.И. Молодин

**ХОЛМСК**, город обл. подчинения в *Сахалинской обл.*, адм. центр Холмского р-на. Расположен на зап. побережье юж. части о-ва *Сахалин*, на берегу зал. Невельского (Татарский прол. Японского моря), в 83 км к востоку от *Южно-Сахалинска*. Ж.-д. станция на магистрали Корсаков–Ильинский–Холмск–Шебунино, к-рую продолжает мор. ж.-д. паром. переправа Ванино–Холмск, связывающая Сахалин с материком. Через Х. проходят автодороги Южно-Сахалинск–Холмск и Крильон–Шахтерск вдоль зап. побережья Сахалина. До 1870 существовал как Маука (в пер. с айнского «вершина залива») – самое круп. поселение айнов на зап. побережье Сахалина. Основан в 1870 как воен. пост. В 1905–45 в составе Японии, в 1945 возвращен России. До 1946 назывался Маука (Маука). С 1946 – г. Холмск. Числ. населения (тыс. чел.): 1959 – 31,5; 1970 – 37,4; 1979 – 45,1; 1989 – 51,3; 1998 – 41,9; 2002 – 35,1; 2007 – 32,3.

Х. – центр мор. рыболовства, транспорта и мор. торговли. В Х. расположено Сахалинское мор. пароходство. В 1950-е гг. в городе размещались предприятия рыб. пром-ти, жестяно-баночная ф-ка, пивовар. з-д, хлебокомбинат, колбас. ф-ка и леспромхоз. В последующие годы углублялась пищевая специализация пром-ти. В 2002 в Х. действовало 15 пром. предприятий. Осн. предприятия: база флота «Сахморепродукт», Холмский мор. рыб. и пассажирско-торг. порты; заводы: строй-деталей, целлюлозно-бумажный, мясокомбинат, молоко- и хлебозавод. В 1952 в Х. было 10 общеобразоват. школ, в 2002 – 13. С 1950-х гг. действуют Сахалинское мореход. училище, дворец культуры. В совр. Х. находится музей фауны и моря, 2 больницы и 3 амбулаторно-поликлинич. учреждения. В Холмском р-не расположены месторождения газа, бальнеогрязевая курорт. местность «Пионеры».

Герб утвержден в 1972: в щите изображен пароход, плывущий по морю близ зеленых холмов. Из-за холмов встает солнце. В лучах солнца изображена карта Сахалина и близлежащих островов, где красной звездой отмечено геогр. расположение Х. В ниж. части щита якорь и белая лента с назв. города.

Совр. герб утвержден в 2002: в лазури серебр. мор. якорь и зол. канат, затянутый узлом на кольце якоря. В зол. главе щита 4 зеленых холма:



1 посередине, 2 справа, 1 слева. Зеленые холмы говорят о названии Х. Зеленый цвет дополняет символику природы района. Связь о-ва Сахалин с материком обеспечивается посредством единств. в России мор. паром. переправы, что аллегорически показано зол. канатом, затынутым узлом на кольце якоря. Лазоревое поле символизирует мор. воду.

Лит.: *Города* Сахалинской области. Южно-Сахалинск, 1978; *Материалы* к своду памятников истории и культуры Сахалинской области. Южно-Сахалинск, 1983; *Холмску* 120 лет. Южно-Сахалинск, 1990.

В.М. Рышков

**ХОЛЩЕВНИКОВ Иван Васильевич** (7 мая 1852, Ярославская губ. — 10 янв. 1927, Севастополь), ген.-лейтенант, воен. губернатор *Забайкальской обл.* Из купеч. семьи. Окончил воен. училище и Академию Генштаба. Служил на строевых должностях в Генштабе, преподавал в воен. училище. С 1901 — нач. штаба *Приамурского воен. окр.* В июле 1905 назначен воен. губернатором *Забайкальской обл.*, команд. войсками и наказным атаманом *Забайкальского казачьего войска*. Мирными мерами сумел предотвратить эскалацию насилия в *Чите* во время рев. волнений 2-й пол. 1905 и не допустить кровопролития. В янв. 1906 арестован и предан воен. суду по обвинению в сочувствии рев. движению, приговорен к 16 мес. заключения в крепости. В 1907 помилован и отправлен в армейский резерв. После 1917 — пом. по опер. части нач. штаба Севастопольской крепости.

Награды: ордена Св. Владимира 3-й ст., Св. Станислава 3-й и 2-й ст., Св. Анны 3-й и 2-й ст., иностранные ордена.

Соч.: *Чита в 1905 // Каторга и ссылка*. 1926. № 1.

Лит.: *Константинова Т.А.* Губернаторы Забайкалья (1851–1917). Чита, 2001.

М.В. Шиловский

**ХОМЕНТОВСКИЙ Александр Степанович** (11 марта 1908, С.-Петербург — 14 марта 1986, Оренбург), ученый-геолог, организатор науки, чл.-кор. АН СССР (1960). В 1930–50-х гг. работал нач. геол. партий, в т. ч. в КНР, преподавал в вузах Сибири и Урала. В 1961–64 — пред., в 1965–68 — зам. пред. Президиума Дальневосточного филиала (ДФФ) СО АН СССР. В 1968–70 — дир. Хабаровского комплексного НИИ ДВФ СО АН СССР, затем — пред. Дальневосточного науч. центра АН СССР. В 1973–76 — организатор и дир. ин-та охраны и рационального использования природ. ресурсов Оренбургского политехнического ин-та. Специалист в области угля и др. нерудных пород. Разработал геол.-тектонич. метод контроля залежей бурого угля. Лауреат Сталинской премии СССР (1950).

Награды: орден «Знак Почета», медали.

Лит.: *Большаков Л.Н.* Притяжение земли: Худ.-докум. повесть о геологе А.С. Хоментовском. Челябинск, 1985; *Вестник Оренбургского гос. ун-та*. 2004. № 1.

Ю.И. Узбекова

**ХОРВАТ Дмитрий Леонидович** (13 июля 1859, Кременчуг Полтавской губ. — 16 мая 1937, Пекин), воен. и гос. деятель. Генерал-лейтенант (1912). Окончил Николаевское военно-инж. училище (1878) и Николаевскую военно-инж. академию (1885). С 1895 — нач. Уссурийской ж. д., с 1899 — нач. Закаспийской ж. д., с 1902 — управляющий *Китайско-Восточной ж. д.* (КВЖД). Один из организаторов и рук. антибольшевист. движения на востоке России в период *Гражданской войны*. В 1918 в Харбине возглавил Дальневосточный комитет активной защиты Родины и Учредит. собрания. 8 июля

1918 на ст. Гродеково провозгласил себя Временным правителем России и возглавил вновь образованный *Деловой кабинет* — орган, претендующий на всерос. власть. После упразднения Делового кабинета 30 сент. 1918 назначен Верховным уполномоченным *Временного Сибирского пр-ва* на Д. Востоке. Позднее оставался на этой должности в кач-ве уполномоченного *Временного Всероссийского и Российского правительств*. С 11 мая по 18 июля 1919 по совмест. занимал пост команд. войсками *Приамурского воен. окр.* 22 июля 1919 снят с поста Верховного уполномоченного с назначением сенатором. С 1924 возглавлял Дальневосточный отд. РОВС, с 1931 состоял советником Мукденского пр-ва по делам КВЖД.

Лит.: *Волков Е.В., Егоров Н.Д., Кутцов И.В.* Белые генералы Восточного фронта Гражданской войны: Биогр. справочник. М., 2003.

Д.Г. Симонов

**ХОРИНСКИЕ ДАЦАНЫ**, группа *дацанов* 11 родов хоринских *бурят*. Развитие сети дацанов у хорин. бурят имело свои особенности. Изменения в адм. и территор. структуре дацанских приходо-в связи с этнич. процессами, к-рые отражают, с одной стороны, родоплеменное единство хоринцев в отличие от селенгин. бурят монг. происхождения, а с другой — смешение и расселение кровно-родственных хорин. родов. В Хронике Т. Тобоева отмечается, что земли, находившиеся во владении хорин. бурят, «не были размежеваны и разделены между каждым родом». В Хоринском ведомстве дацанские приходы в XVIII в. не были однородными, хотя бы по той причине, что на всей тер. ведомства действовали только 3 дацана. В XVIII в. группу Х. д. составляли Кудунский (Кижингинский, 1756), Тугнугалтайский (1758) и Анинский (1775), обслуживавшие всех буддистов-хоринцев, расселенных на большой территории. В 1-й трети XIX в. от них отделяются новые дацаны. Разделение это диктовалось не только удаленностью кочевий от дацанов, но и стремлением ведущих этнич. групп иметь свои дацаны поблизости от родовых кочевий. Х. д. основывались по решению родового схода. Община монахов делилась на группы по родовому принципу, содержание лам обеспечивалось соотв. родами прихожан. На тер. ведомства Тугнугалтайского дацана в 1829 и 1830 возникли Хохюртаевский и Цулгинский дацаны. Первонач. в этом регионе кочевало 8 родов; при разделении на 3 прихода в ведомстве Цулгинского дацана остались представители 2 родов при абс. большинстве барун-харгана. В приходе Хохюртаевского дацана большинство составляли представители рода гучит. В новых границах прихода Тугнугалтайского дацана остались представители 5 родов, из к-рых наиболее многочисл. группу составляли барун-кубдуд и барун-харгана. В 1825 и 1826 от Анинского дацана отделились Ацагатский и Эгигуевский дацаны. Ведущую этнич. группу прихода Аннинского дацана образовали галзуты. В Ацагатском приходе преобладали хуадай, в Эгигуевском — барун-харгана. Наиболее разнообразными по родовому составу были приходы Кудунского (Кижингинского) дацана (10 родов) и Эгигуевского (9 родов). На тер. прихода Кудунского дацана во 2-й пол. XIX в. проживали 10 родов, из них по числ. преобладали барун-хуасай; галзуты, хуадай, хальбин были представлены прибл. равными группами. В 1829 от Кудунского дацана отделилась группа чesanских лам, основавших свой Чesanский дацан, в приходе к-рого насчитывалось 7 родов, большинство составляла группа зун-кубдуд. В кон. XIX в. в Хорин. ведомстве не было ни одного рода, к-рый имел



бы единую тер. проживания, всюду преобладали улусы смешанного состава из представителей 11 различ. хорин. родов и поколенных ответвлений. В послед. четв. XIX в. произошла замена родового принципа орг-ции ламской общины и дацан. прихода на территор. (по сторонам света), что было связано с дисперсностью расселения хорин. родов.

Лит.: *Летопись хоринских бурят*. М.; Л., 1935. Вып. 1; *Ламаизм в Бурятии XVIII – нач. XX в.* Структура и социальная роль культовой системы. Новосибирск, 1983.

Д.С. Жамсуева

**ХОРОВОЕ ИСПОЛНИТЕЛЬСТВО** в Сибири известно с кон. XVI в. в формах фолькл. пения, распростр. в переселен. культуру. С сер. XVII в. хор. пение культивировалось в церквях и монастырях. Первые муз. капеллы появились в домах представителей администрации. Муз. быт (церк. и свет.) постепенно обогащался партесным пением. В XVIII в. большой вклад в развитие хор. пения внес митрополит (1702–26) *Филофей (Лецинский)*. Им сформированы хоры при церквях в Томском, Красноярском, Якутском, Селенгинском, Нерчинском, Туруханском приказах. Созданы духов. училища, спец. певч. церк. школы, одна из первых – школа при Тобольском архиерейском доме. Светские капеллы исполняли виватные канты петровских и елизаветин. времен. В народ. искусстве бытовали различ. формы и жанры фольклора: скоморошья «бесовские игры», колядки, календарно-обряд. песни. Формы хор. исполнительства были присущи представлениям духов. театра (драма «О Навуходносоре царе...») в Тобольске и Иркутске, вертепа (драма «Царь Ирод»), зафиксир. в Иркутске.

С сер. XVIII в. с развитием театр.-конц. деят-ти и муз. образования в Сибири расширяются рамки хор. исполнительства. В 1760–80-е гг. появляются первые свет. муз. театры в *Омске*, *Тобольске*, *Барнауле*, в репертуаре к-рых были оперы с хор. номерами. Для их исполнения привлекались церк. певчие. Звучали канты и партесные концерты. Хор. пение развивалось в духов. и общеобразоват. учеб. заведениях, воен. школах и др. (см. *Музыкальное образование в Сибири*). К нач. XIX в. в Сибири существовали многочисл. хор. коллективы: архиерейский, казачий и солдатский – в *Иркутске*, казачий – в Омске, хор. капелла – в Тобольске. Их репертуар включал светскую народ. и духов. музыку (канты, вокал.-инструм. полонезы «Гром победы, раздавайся» и «Польскими летит стрелами», фрагменты опер). К сер. XIX в. увеличивается кол-во воен. и церк. хоров. Так, в штате архиерейского дома образованной в 1834 Томской и Асиновской епархии значился хор числ. 24 чел. Зарождаются хоры в среде ссыльных декабристов и поляков. Обогащается хор. репертуар, исполняются произведения классич. зарубеж. музыки и рос. авторов, в т. ч. «Элегия» *А. Алябьева* для хора и оркестра, сочиненная им в сиб. ссылке.

Во 2-й пол. XIX в. появилось множество хор. коллективов в рамках любит. муз. об-в и отд-ний Имп. Русского муз. общества (*Красноярск*, *Иркутск*, *Тобольск*, *Омск*). В репертуаре – культовые соч. зарубеж. и отеч. композиторов, кантатно-ораториальные соч., сцены из опер. В нач. XX в. в сиб. городах возникли хор. об-ва – первое в *Томске* (1908), затем в *Барнауле*, *Бийске*, *Новоиколаевске*. Об-ва открывали муз. классы, курсы для желающих получить нач. муз. образование (Барнаул, 1914), регентские курсы (Томск, 1913), создавали хор. коллективы и вокал. ансамбли, устраивали концерты, муз.-лит. вечера. Существовали хоры в учеб. заведениях, дет. приютах, в различ. клубах, кружках, обществ. орг-циях (просвет., лит.-драм., благотворит.). Новое развитие хор. исполнительство получило с открытием в кон. XIX в. 1-го сиб. вуза –

Имп. Томского ун-та. Существенна роль в развитии хор. культуры небольших коллективов, созданных при различ. просвет. об-вах. Показательна в этом отношении деят-ть Об-ва попечения о начальном образовании (1882), открытого по инициативе *П.И. Макушина*. В 1908 группой томских музыкантов, представителем церкви создано Первое Сиб. хоровое певческое об-во (к 1915 насчитывало 200 чл.). В нач. XX в. в Сибири неоднократно гастролировали проф. хор. коллективы: напр., капеллы *Ф.А. Агренева-Славянского*, *В.Г. Завадского*, *А.П. Кара-Георгиевича*, *П.Н. Гордовского*. В культур. облик городов Сибири внесли огромный вклад видные музыканты-хоровики: *С.Ф. Абянцев*, *Г.Л. Ришес*, *С.Т. Абакумов*, *А.В. Анохин*, *Л.Н. Виссонов*, *В.Р. Литвинов*, *А.Д. Пензенский* и др.

Революция 1917 внесла свои коррективы в хор. культуру Сибири. Пение стало рассматриваться как важнейшее средство повышения культуры масс. В 1920–30-е гг. начинают складываться организац. формы проф. хор. искусства: акад. хор, народ. хор, ансамбль песни и пляски. Наряду с проф. хор. коллективами все более широкое распространение получают различного рода самодеят. коллективы, ставшие одним из гл. средств культуры, воспитания трудящихся.

В нач. 1920-х гг. не прекратили существование хоры, созданные в системе органов народ. образования (Сибон, губон) – показательные хоры в Омске и Красноярске (1920–22), Пролетарская хор. капелла в Барнауле (1920–21), хоры в Иркутске, *Чуме* и др. городах. Помимо рев. и народ. песен исполнялись хор. произведения Римского-Корсакова, Лядова, Калининкова, Аренского, Чайковского и др., ставились лит.-муз. композиции. В 1920–30-е гг. хор. коллективы действовали в составе опер. трупп (см. *Музыкальные театры в Сибири, Сибирский гос. оперный театр*), в муз. учеб. заведениях (училищах и техникумах) в Омске, Томске, Красноярске, Иркутске. В 1930–50-е гг. проф. хоры работали в радиокомитетах (Омск, *Новосибирск*, *Иркутск*, *Якутск*).

Множество любит. хор. коллективов, студий, кружков действовало при гор. и сел. клубах, домах и дворцах культуры. Хор. пение играло большую роль в формировании муз. культуры европ. типа у корен. народов Сибири. Практически всюду этот процесс начался с развития самодеятельности, создания хор. кружков и т. д. (см. *Алтайская муз. культура ... Якутская муз. культура*).

Во 2-й пол. 1940-х гг. в рамках сиб. концерт. орг-ций создаются проф. народ. хор. коллективы по образцу Русского народ. хора им. М.Е. Пятницкого – в Красноярске (краевой хор народ. песни, 1946–54), Новосибирске, Омске. Гос. Сибирский народ. хор (1945, орг. и худ. рук. Н.П. Корольков, в 1954–62 – засл. деятель искусств РСФСР (позже народный артист СССР) В.С. Левашов, в 1962–68 – В.И. Чирков, в 1969–79 – народный артист России А.П. Новиков, с 1980 худ. рук. народный артист России В.В. Мочалов, с 2007 – И.Б. Тюбаев) – лауреат Всемир. фестиваля молодежи и студентов в Москве (1957, 1-я премия и зол. медаль), обладатель мн. наград и почет. дипломов, широко известен на родине и за рубежом (Франция, Чехословакия, Румыния, Монголия, Корея, Германия, Китай и др.). В 1994 удостоен звания академического. Гос. Омский русский народ. хор (1950, орг. и худ. рук. засл. деятель искусств РСФСР Е.В. Калугина, в 1962–94 – народный артист СССР Г.Н. Пантюков, с 2005 худ. рук. В.А. Кригер) – лауреат Всемир. фестиваля молодежи и студентов в Бухаресте (1953, 1-я премия и зол. медаль), участник и призер мн. конкурсов и фестивалей, лауреат Гос. премии РСФСР им. М. Глинки (1971). Мн. гастролировал по стране и за рубежом (более 25 стран). Омский и Си-



бирский хоры внесли существен. вклад в развитие хор. культуры России и региона, заняли достойное место среди ведущих проф. народ. коллективов страны. В репертуаре — обработки народ. песен, в т. ч. собранных в селах Зап. Сибири, соч. совр. авторов, вокал.-хореогр. композиции и т. д.

Проф. коллективами народ. профиля являлись армейские ансамбли песни и пляски — СиБВО (Новосибирск, 1939) и ЗаБВО (Чита), Ансамбль МВД (Новосибирск), ансамбли песни и танца в нац. республиках. В 1980–90-е гг. все большее место в любит. и проф. хор. исполнительстве занимают фольклор. коллективы аутентичного направления.

Высокого исполнит. уровня достигли мн. любит. акад. хоры, созданные при вузах, домах культуры и т. д. в обл. и краевых центрах Сибири. Нек-рые из них существуют десятилетиями, ведут актив. концерт. деят-ть, участвуют в различ. отеч. и зарубеж. фестивалях, конкурсах. С сер. 1940-х гг. ведут начало вокал.-хор. и оперная студии Томского гос. политехнического ин-та (ныне — *Томский гос. политехнический ун-т*, ТПУ). В репертуаре концерт. хора ТПУ музыка Бортнянского, Березовского, Дегтярева. С 1959 существует хоровая капелла *Томского гос. ун-та* (орг. и худ. рук. В.В. Кузьмин, с 1966 — засл. деятель искусств РФ В.В. Сотников) — участник и обладатель наград всесоюз., всерос., междунар. конкурсов и фестивалей, лауреат премии Ленинского комсомола (1976). В репертуаре — соч. от эпохи Палестрины до партитур XX в., в т. ч. мессы Моцарта и Шуберта, Литургия П. Чайковского, Всенощное бдение С. Рахманинова, хоры С. Танеева, циклы и миниатюры Ю. Фалика, С. Слонимского, Р. Шедрина. Возникший в 1980 в Томском доме ученых Образцовый хор мальчиков стал основой хоровой студии мальчиков и юношей «Глория» (рук. засл. работник культуры РФ Э.Д. Варенцова). «Глория» — неординар. участник всерос. и междунар. конкурсов (Германия, Италия, Юж. Корея). В репертуаре — духов. музыка, рус. и зарубеж. классика, популяр. народ. и джаз. песни, произв. совр. композиторов.

В 1964 создан Академический хор Новосибирского электротехнического ин-та (НЭТИ, ныне — *Новосибирский гос. технический ун-т*), худ. рук. к-рого в течение 20 лет был засл. деятель искусств России Ю.А. Брагинский. В репертуаре — произведения разных эпох и стилей, партитуры зарубеж. (Моцарт, Лотти, Бетховен) и рус. классиков (Бортнянский, Калининков, Глинка, Танеев, Скрябин, Рахманинов, Чайковский), соч. сиб. композиторов. Хор мн. концертировал, часто гастролировал за рубежом, участвовал в спектаклях *Новосибирского гос. академического оперного театра* (НГАТОиБ), удостоен наград всесоюз., всерос., междунар. конкурсов и фестивалей. В нач. XXI в. в НГТУ — 2 хор. коллектива: хор. капелла им. Ю. Брагинского (рук. О. Захваткина) и акад. хор «АХ НЭТИ» (рук. А. Париман), объединившие участников 1-го состава. С 1971 существует акад. хор *Новосибирского гос. ун-та* (НГУ; орг. и худ. рук. О.И. Выхристов, в 1983–88 — С.Н. Дик, в 1988–90 — Н.Е. Головнева, позже О. Ерофеева, А. Яценко, Д. Зорина и др.). В репертуаре 1970-х гг. — хор. классика, песни на яз. народов СССР, популяр. сов. песни. Позже исполнялись духов. произведения рус. авторов XVII–XX вв. (Чесноков, Гречанинов, Архангельский, Рахманинов), хор. музыка Гаврилина, Свиридова. В кон. 1980-х гг. хор НГУ участвовал в спектаклях НГАТОиБ («Борис Годунов», «Аида»). Организованы студ. акад. хоры и в др. вузах Новосибирска — ин-те инженеров железнодорожного транспорта (ныне — Сибирский гос. ун-т путей сообщения, с 1965), электротехническом ин-те связи (ныне — Сибирский гос. ун-т телекоммуникаций

и информатики, с 1973), Новосибирском гос. педагогическом ун-те (1989).

В филарм. концертах выступают вместе с симф. и камерным оркестрами студ. акад. хоры Омска, Барнаула, Иркутска. В репертуаре акад. хор. капеллы Омского гос. технического ун-та (1967, рук. засл. работник культуры В.Н. Попова-Перелыгина) — духов. музыка, рус. и зарубеж. классика, народ. песни, произв. совр. композиторов. В Омском гос. техническом ун-те существует вокал. ансамбль духов. и классич. музыки (1993, рук. А.М. Жадан), в Омском гос. ун-те — камерный хор (1994, рук. Т.А. Казанцева) и женский акад. хор (1991, рук. Л.А. Сабитова). Музыка разных жанров и эпох (от XVI до XX в.) исполняет Омский муниципальный детско-юношеский хор «Кредо» (1984, худ. рук. засл. работник культуры РФ Д.Я. Твардовская) — участник ряда регион. конкурсов, гастролировал за рубежом (Польша, США, Болгария).

В 1977 организован акад. хор Алтайского гос. ун-та (худ. рук. засл. артист РСФСР и *Тувинской АССР* Р.Н. Лесников, с 1984 — Р.Г. Галямов). В 1990 хор прекратил существование, восстановлен в 2002. В репертуаре народ. песни, романсы, вокализы, рус. и европ. классика, хор. сцены из опер, духов. музыка, произведения композиторов XX в., соч. мест. авторов. В Барнауле действуют муниципальный камерный хор (1990, рук. А.Б. Тарнецкий), акад. хор Алтайского гос. ин-та искусств и культуры.

В 1977 организован акад. народ. хор «Возрождение» в Ин-те мерзлотоведения СО РАН (Якутск, орг. и худ. рук. засл. деятель культуры Республики Саха (Якутия) Т.Н. Нетесова). В репертуаре — рус. и зарубеж. классика, хоры из опер, духов. музыка, соч. совр. композиторов, рус. и якут. народ. песни, эстрад., джаз. и рок-мелодии. Хор — лауреат всерос. конкурсов (2001, 2002), дипломант V Междунар. фестиваля-конкурса любит. акад. хоров в Москве (2006).

В 1980–90-е гг. возникают проф. акад. хоровые коллективы в Новосибирске, Красноярске, *Кемерово*, Иркутске и др. городах. В 1981 стал штат. филарм. коллективом Новосибирский камерный хор (создан в 1969 как любит. коллектив хор. об-ва, орг. и 1-й худ. рук. засл. деятель искусств РСФСР Б.С. Певзнер, с 1986 — народный артист РФ И.В. Юдин). Хор — один из ведущих хор. коллективов России, участник престиж. муз. и обществ. форумов, мн. гастролирует. В репертуаре духов. и светская акад. музыка, фольклор, джаз и песенно-романсовые программы. По инициативе хора проводятся круп. акции и фестивали, мн. из к-рых стали традиционными, — «Пушкинский венок» и «Покровская осень» (с 1999), «Хоровое вече Сибири» (2002) и др. Хоровой ансамбль «Маркеловы голоса» создан И. Тюваевым при Новосибирской филармонии в 1995. В основе репертуара — народ. песни, отеч. и европ. музыка эпохи барокко, хор. миниатюры нем. романтиков.

Высокий проф. уровень демонстрировал камерный хор Красноярской филармонии (1984, рук. В. Мартынов). В 1988 создан Красноярский камерный муж. хор (с 1993 — муницип., рук. В.М. Рязанов), первоначально сопровождавший богослужения в храмах города. Исполняет духов. и светскую музыку XVI–XX вв., описуя зарубеж. классиков и композиторов Сибири. Одним из ведущих коллективов Красноярской филармонии является хор мальчиков и юношей «Каприччио» (рук. М. Тимофеев). В репертуаре Красноярского камерного хора «Тебе поём» (1991, рук. засл. артист РФ К.А. Якобсон) — произведения от Вивальди до Стравинского, Свиридова, Гаврилина; хор. миниатюры и круп. формы, ориг. муз.-лит. композиции, фрагменты из опер, духов. музыка, джаз, народ. песни. Коллектив —

лауреат ряда междунар. фестивалей, гастролировал в Москве, за рубежом (Франция, Швейцария, Аргентина и др.). В Красноярске ежегодно проводятся муз. фестиваль-конкурс «Весенние хоровые капеллы» (с 1997), фестиваль хор. духов. музыки «Покровские встречи» (с 1995).

Акад. хор. коллективы Кузбасса представляют Камерный хор Кемеровской филармонии (рук. засл. деятель искусств РФ О.И. Шабалина), кемеровский акад. хор «Утро» (рук. засл. работник культуры РФ Н.Л. Фомичева), Новокузнецкий камерный хор (1992, рук. засл. деятель искусств РФ С. Липовой). В репертуаре — рус. и мировая классика, духов. музыка, произведения совр. композиторов. Академический хор Кемеровского гос. ун-та (1973, орг. и худ. рук. засл. работник культуры РФ Д. Шабалин, с 1996 — Н. Степанова) ведет актив. концертную деят-ть, участвует в междунар. хор. фестивалях (Германия, Испания, Чехия, Португалия).

В 1992 создан Молодежный камерный хор Иркутской филармонии (худ. рук. Б. Семенова), на базе к-рого в 1994 образован хор. ансамбль «Вдохновение» (худ. рук. В. Щукина). В концертной жизни Иркутска участвуют хор. коллективы вузов: акад. молодежный хор Иркутского гос. ун-та (1967, создатель и рук. А.К. Ромащенко), хор юридического ин-та Иркутского гос. ун-та (1999, рук. О.Н. Букреева), хор Иркутского гос. педагогического ун-та «Глория», вокал. ансамбль «Пой, Friend!» Иркутского гос. технического ун-та (1999). В Иркутске с сер. 1990-х гг. проводятся обл. фестиваль хор. коллективов «Рождественская звезда», фестивали духов. и рус. народ. музыки.

Нередко выступают с концертными программами, участвуют в различ. худ. акциях хор. коллективы муз. театров. Хор НГАОиБ (гл. хормейстер в 1944–78 засл. артист РФ Е. Горбенко; с 1989 — засл. деятель искусств РФ В. Подбельский), всегда занимавший видное место в муз. культуре города, самостоятельно участвует в отеч. и междунар. проектах.

Большое распространение получили дет. хор. коллективы и школы-студии. Регулярно проводятся регион. и межрегион. фестивали и конкурсы дет. хоров. Мн. детско-юнош. коллективы активно участвуют в рос. и междунар. фестивалях и конкурсах, междунар. хоровых олимпиадах (с 2000), ведут концертную деят-ть. Среди них: Красноярский дет. хор (1972, рук. засл. работник культуры России Л.Г. Стебенькова), образованная хоровая капелла мальчиков и юношей «Соловушка» из Омска (1976, рук. Т.И. Хохова), хоровая школа-студия «Журавушка» (1977, Новосибирск, рук. засл. работник культуры России Я.Н. Чапкайло), хоровая студия «Камертон» (Омск, 1990), муниципальный детско-юношеский духовный хор «София» (Красноярск, 1991; рук. О. Русакова), хоровая школа «Соловушка» из Нерюнгри (Якутия, 1989, орг. и 1-й директор П.Н. Воронов, с 1999 — Т.А. Седельникова) и др.

Важное место в развитии муз. культуры и хор. исполнительства принадлежит студ. коллективам муз. учеб. заведений. С кон. 1950-х гг. действует хор *Новосибирской гос. консерватории* (НГК). В 1963–65 им руководил В.Н. Минин, один из выдающихся отеч. хормейстеров, позже — Б. Певзнер, В. Подбельский, И. Юдин. В репертуаре — широкий спектр рус. и заруб. классики, совр. сочинения. Хор НГК — 1-й исполнитель мн. произв. сиб. композиторов. В 1990-е гг. новая тенденция в хор. исполнительстве зародилась в рамках творч. сотрудничества НГК с Высшей школой музыки Гейдельберга-Мангейма (Германия). Силами рос. и нем. студентов в Новосибирске и Германии были исполнены такие сложные партитуры, как «Немецкий реквием» И. Брамса, «Рождественская оратория» И. Баха, Финал

9-й симфонии Л. Бетховена, «Литургия» С. Рахманинова и др. Студ. хор *Красноярской гос. академии музыки и театра* является постоянным участником различ. творч. акций, муз. проектов, фестивалей. Хор. коллективы существуют в муз. училищах и колледжах, учеб. заведениях сферы культуры (институты культуры и искусства и т. д.).

В кон. XX в. акад. хор. коллективы Сибири отличались разнообразием составов, блестящей подготовкой, богатым репертуаром, широкой географией гастролов. В 1990-е гг. возникло огромное кол-во церк. хоров при храмах, в духов. учеб. заведениях, правосл. гимназиях. Муницип. акад. хоры организованы в Рубцовске, Бийске, Омске, Новокузнецке и др. городах.

В 1980–90-е гг. появилось множество фольклор. коллективов (любит. и проф.), представляющих культуру разных народов, живущих в Сибири. Среди проф. коллективов можно назвать новосиб. ансамбли «Рождество» (1993, рук. засл. деятель искусств РФ О.А. Гурина), «Чалдоны» (1989, рук. С. Смоленцева), ансамбль песни и пляски «Забайкальские казаки» (1991, Чита, рук. Н. Наконечная) и др. В 1998 основан Иркутский ансамбль аутентичной музыки (рук. А. Рогачевский), представляющий уник. певческую традицию выходцев с Рус. Севера, поселившихся в Забайкалье в XVI в. На базе ансамбля «Забайкальские узоры» (1977, Чита) создан Театр песни и танца под тем же назв. (с 2002 муницип. фолькл. театр «Забайкалье»). Фольклор. коллективы подобного рода существуют в нац. республиках Сибири. Многочисл. любит. хоры и ансамбли (акад., народ., фольклор., этногр.), хор. студии действуют в клубах, домах творчества, школах искусств, нац.-культур. центрах и т. д.

Лит.: *Музыкальная культура Сибири*. Новосибирск, 1997. Т. 2, 3; *Понурова О.Н.* Хоровая культура Новосибирска. Новосибирск, 2004; *Музыкальная культура Новосибирска*. Новосибирск, 2005; *Вавилов С.П., Еременко Е.П.* Хоры старого Томска. Томск, 2006.

О.Н. Понурова, Л.Л. Пыльнева

**ХОРОШЕВЫ** (Хорошины, Хороших), енисейск. купцы кон. XVIII — 1-й пол. XIX в. В 1776 в енисейск. *купечестве* состоял Федор Хорошев. В нач. XIX в. в купечество входили сыновья Ф. Х. Иван и Матвей Федоровичи.

И. Ф. числился в 3-й гильдии, имел мыловарню. В 1812 жертвовал на ведение войны с французами. М. Ф. в 1810–12 состоял в 1-й гильдии. В 1820 являлся единств. первогильдейцем в *Енисейске*. Торговал внутри России и в *Кяхте* рос. и кит. товарами, пушнинами. Служил енисейск. гор. головой (1812). В 1810 устроил при Христорождественской церкви богадельню, в 1812 жертвовал на нужды рус. армии, в 1830-х гг. отдал под гор. больницу деревян. здание стоимостью 3 тыс. руб., выделил 2,7 тыс. руб. на его перестройку и приобретение белья и посуды. Жертвовал на украшение своей приходской Христорождественской церкви: серебр. царские врата, 224-пуд. колокол, построил камен. пристройки к храму. Награжден похвальным листом за оказанные пожертвования (9 620 руб.) в пользу енисейск. кладбищенской церкви.

Сын М. Ф. Михаил Матвеевич (1797–1842) состоял во 2-й гильдии Енисейска (1827, 1838), торговал кит. и рос. товарами. После смерти М. М. его вдова Ульяна Михайловна (1799–?) продолжала объявлять капитал по 2-й гильдии Енисейска.

Лит.: *Кытманов А.И.* Краткая летопись Енисейского уезда и Туруханского края Енисейской губернии. Машинописный вариант. Енисейский краеведческий музей; *Комлева Е.В.* Енисейское купечество (последняя четверть XVIII — первая половина XIX в.). М., 2006.

Е.В. Комлева

**ХОТИМСКИЕ**, томские купцы 1-й гильдии. Яков Леонтьевич (Янкель Лейбович) (1819–?), из ссыльных евреев. В кон. 1850-х гг. числился во 2-й, в 1860-х гг. — в 1-й гильдии *Томска*. Торговец, золотопромышленник. В 1883 объявлен несостоят. должником.

Его брат Борис Леонтьевич (Берко Лейбович) (ок. 1826 — ок. 1873) в 1850–60-х гг. входил в 1-ю гильдию *Томска*. Разбогател на игре в карты, служил поставщиком припасов у золотопромышленника Базилевского, позже сам стал владельцем зол. приисков. В 1865 у него работал бухгалтером изв. экономист и публицист, отбывавший ссылку в Сибири, В.В. Берви-Флеровский.

Жена Б. Л. Марина Григорьевна (Морьела Гершев-на, Маремьяна Гиршевна) (1842–?), овдовев, взяла дела в свои руки. В 1870-х гг. состояла в 1-й гильдии, имела зол. прииски, 2 винокур. завода (годовая производительность до 289 тыс. руб.), мукомол. мельницу, пароход «Основа». В 1884 объявлена несостоят. должницей.

Ст. сын Леонтий (Лейба) Борисович (1844–?) был женат на Берге Нурок, свояченице министра финансов С.Ю. Витте. 2 сына Миней (Медр) Борисович (1853–?) и Исай (Ицка) Борисович (1854 — после 1899) входили во 2-ю гильдию *Томска*, владели зол. приисками.

Лит.: *Краткая энциклопедия по истории купечества и коммерции Сибири*. Новосибирск, 1996. Т. 4, кн. 2.

Н.М. Дмитриенко

**ХОТИМСКИЙ Валентин Иванович** (25 апр. 1892, Глухов Черниговской губ. — 3 июля 1939, Москва), сов. парт. и гос. деятель. Из семьи учителя. В 1913–14 учился на матем. фак-те С.-Петербургского политехнического ин-та, был исключен за рев. деят-ть. Чл. *партии социалистов-революционеров* с 1913 до окт. 1918, затем — большевик.

После Окт. революции стал одним из лидеров левых эсеров Урала, выступавших вместе с большевиками за взятие власти советами. Избирался зам. пред. Екатеринбургского совета крест. депутатов, членом Уральского обл. совета крест. депутатов, комиссаром земледелия Уральского обл. совета народ. комиссаров. После свержения сов. власти в Екатеринбурге уехал в Москву. Здесь в окт. 1918 вступил в РКП(б) и был откомандирован ЦК РКП(б) для орг-ции большевист. подполья сначала в Донбассе, затем на Урале. После освобождения Челябинска от колчаковцев входил в состав мест. руководящих органов: с 21 авг. 1919 — чл. гор. комитета РКП(б), с 10 окт. — зам. пред. губ. орг. бюро и 1-й ред. газ. «*Советская Сибирь*», с 4 по 29 дек. 1919 — пред. губ. комитета РКП(б). 27 окт. 1919 избран чл. Сибирского орг. бюро РКП(б), с 3 дек. — чл. Сибирского обл. бюро РКП(б) и Омского губ. бюро РКП(б), с 8 апр. 1920 являлся членом *Сиббюро ЦК РКП(б)*. С июня 1920 по янв. 1921 пред. *Дальневосточного бюро РКП(б)*, затем — уполномоченный *Сибревкома* и чл. *Дальбюро ЦК РКП(б)*. С февр. — до сер. июля 1921 — чл. *Сиббюро ЦК РКП(б)*.

В дальнейшем в Москве — зав. подотделом пропаганды ЦК РКП(б), зам. ректора Коммунистического ун-та трудящихся Востока, в Ин-те народного хозяйства им. Плеханова, Коммунистической академии при ВЦИК, Развед. упр-нии РККА, Госплане РСФСР и СССР, ЦСУ СССР, центр. упр-нии народно-хоз. учета при СНК СССР. Авт. книг по статистике, канд. экон. наук. 31 марта 1939 осужден Воен. триб. Моск. Воен. окр. Реабилитирован в 1956.

Лит.: *Кобзов В.С.* В.И. Хотимский. Страницы политической биографии // *Вестник Челябинского университета*. Сер. История. 1991. № 1.

В.И. Шишкин

**ХОШУН**, осн. единица воен.-адм. упр-ния, введенная в *Туву* властями цинского Китая. На X. была

разделена *Тувинская Народная Республика* (1921–44). В сов. время X. назывались *районами*. После распада СССР с образованием Респ. *Тыва* в составе РФ они снова стали называться *кожуунами* (хошунами). X. как единица адм.-тер. деления по статусу приравнена к *волостям*, также существовала в Бурятии с 1917 по 1927 гг.

**ХРИПУНОВ Яков Игнатьевич** (? — ок. 1630), гос. деятель, *воевода* и основатель *Енисейска*. Из ржевских дворян. Возможно, впервые попал в Сибирь вместе с отцом, сосланным ок. 1594 в городок Таборы Пельымского у. Первый раз упоминается в источниках в авг. 1611 как сторонник польск. королевича Владислава. После воцарения Михаила Федоровича вернулся на службу в Москву. В 1620–21 упоминается как голова стрельцов в Астрахани. В 1622–25 — *воевода* в Енисейске (1-й моск. *воевода* в этом городе). В 1623 организовал 1-е рус. посольство в Бурятскую землю и отправил вверх по Енисею экспедицию А.О. Дубенского, к-рая составила чертеж «угожего места в Качинской землице на Красном Яру» (будущего *Красноярска*). После приезда в Москву отстаивал в *приказе Казанского дворца* проект стр-ва острога на Красном Яру. За заслуги в освоении Сибири был награжден: в окт. 1626 присутствовал за государевым столом во время царского похода на богомолье в с. Рубцове, пожалован чином моск. дворянина. В 1627 или 1628 вновь послан из Москвы в Енисейск для сыска серебр. руды. В 1629 отправился во главе экспедиции на Лену, участвовал в бою с *бурятами*. Умер в Сибири.

Лит.: *Прибыльные дела сибирских воевод и таможенных голов XVII — начала XVIII в.* Новосибирск, 2000; *Манькова И.Л.* Экспедиция Я. Хрипунова 1627–1630 гг.: Первый опыт геологоразведок в Восточной Сибири // *Проблемы истории России*. Екатеринбург, 2001. Вып. 4; *Павлов А.П.* Первый енисейский *воевода* Яков Игнатьевич Хрипунов. Штрихи к портрету // *Проблемы истории государственного управления и местного самоуправления Сибири XVI–XXI вв.*: Матер. VI Всерос. науч. конф. Новосибирск, 2005.

М.О. Акишин

**ХРИСТИАНИ Иоганн Самуэль** (1711, Саксония — 1766, Барнаульский завод), изв. горный специалист, администратор, коллеж. советник (1761). Служил горным офицером в Фрейбергском курфюршестве. С 1738 в России. В 1743–45 работал на алт. предприятиях *А.Н. Демидова*. В 1746 заключил контракт с Кабинетом е. и. в. В 1748–66 — чл. присутствия Канцелярии Колывано-Воскресенского горного начальства. В 1751–61 — и. о. гл. командира з-дов. Один из основателей сереброплав. произ-ва в Зап. Сибири. Построил 1-е сереброочистит. печи (трейбофены) на Кольванском и Барнаульском з-дах. Оказывал содействие *И.И. Ползунову* в создании паровой машины.

Лит.: *Гришаев В.Ф.* Алтайские горные инженеры. Барнаул, 1999.

А.А. Пережогин

**ХРИСТИАНОВИЧ Сергей Алексеевич** (9 нояб. 1908, С.-Петербург — 28 апр. 2000, Москва), ученый-математик и механик, организатор науки и образования, акад. АН СССР (1943). В 1930–35 работал науч. сотрудником в Гос. гидрологическом ин-те (Ленинград), в 1938–39 — в Математическом ин-те им. В.А. Стеклова АН СССР (Москва), в 1939–40 — зам. дир. Ин-та механики АН СССР (Москва), в 1940–53 — нач. лаб. и зам. нач. Центрального аэрогидродинамического ин-та (ЦАГИ) им. Н.Е. Жуковского. С 1953 по 1957 — акад.-секр. Отд-ния техн. наук АН СССР. Преподавал





и заведовал кафедрами в ленингр. и моск. вузах, в т. ч. в МГУ. Один из организаторов Московского физико-технического ин-та.

Вместе с академиками *М.А. Лаврентьевым* и *С.Л. Соболевым* выступил инициатором создания крупнейшего регион. науч. центра на востоке страны — Сибирского отд-ния АН СССР (ныне — *Сибирское отд-ние РАН*). Первый зам. пред. СО АН СССР (1958—61). Один из организаторов *Новосибирского гос. ун-та*, проф. НГУ. Основатель и 1-й дир. Ин-та теоретической и прикладной механики (ИТПМ) СО АН СССР (1957—65). После возвращения в Москву работал науч. рук. Всесоюзного НИИ физико-технических и радиотехнических измерений (1965—72), зав. лаб. Ин-та проблем механики АН СССР (1972—88). Советник РАН в этом институте (1988—2000). Чл. Нац. комитета СССР по теоретической и прикладной механике, чл. коллегии Гос. Комитета СССР по науке и технике. Входил в состав комитета по Ленинским премиям в области науки и техники при Совете министров СССР.

Выдающийся механик XX в. Один из учеников и продолжателей дела аэродинамиков Н.Е. Жуковского и С.А. Чаплыгина. Заслуги в развитии механики газа, жидкости, деформируемого твердого тела получили широкое признание в России и за ее пределами. Х. является основателем науч. школ по неск. науч. направлениям в области механики. Он внес сушеств. вклад в гидро- и аэродинамику, теорию фильтрации и пластичности, механику горных пород, создание принципиально новых энергетич. устройств.

Герой Соц. Труда (1969). Лауреат Сталинских премий (1942, 1946, 1952), лауреат премии им. Н.Е. Жуковского. Имя Х. присвоено ИТПМ СО РАН (2005). В этом ин-те установлена мемор. доска. Учреждена премия им. С.А. Христиановича для молодых ученых СО РАН.

Награды: 6 орденов Ленина, орден Октябрьской Революции, 2 ордена Трудового Красного Знамени, 2 ордена Отечественной войны I ст., медали.

Соч.: Некоторые новые вопросы механики сплошной среды. М.; Л., 1938 (соавт.); Прикладная газовая динамика. М., 1948. Ч. 1, 2; Механика сплошной среды. М., 1981; Парогазовые установки с внутрицикловой газификацией топлива и экономические проблемы энергетики. М., 1983; Избранные работы. Речная гидравлика. Теория фильтрации. Аэродинамика и газовая динамика. Горное дело. Теория пластичности. Энергетика. М., 1998. Кн. 1; М., 2000. Кн. 2.

Лит.: *Кутеритох Н.А., Харитонов А.М.* Основатель и первый директор ИТПМ академик С.А. Христианович (биографический очерк) // Институт теоретической и прикладной механики: Годы, люди, события. Новосибирск, 2000; *Великий* русский механик академик С.А. Христианович / Сост. А.Т. Онуфриев. М., 2003.

*Н.А. Кутеритох*

**ХРОМОВ Семен Феофанович** (1813, дер. Мугреева Владимирской губ. — 1893, Томск), томский купец 2-й гильдии. Из крепостных крестьян графини Борх. Отпущен на ден. оброк. С нач. 1830-х гг. служил приказчиком на сиб. зол. промыслах. В 1837 стал управляющим Ачинских приисков, в 1842 выкупился вместе с семьей и племянниками на волю и вошел в томское купечество. Впоследствии записывался в нарым., марийн. и енисейск. купцы. В 1846 купил дом в *Томске*, вступил в деловые контакты с золотопромышленником *З.М. Цибульским*. С ним и краснояр. купцом С.Г. Щеголевым составил компанию для разведки и добычи золота, с 1852 приступил к самостоят. поиску зол. россыпей. В 1860 вынужденно продал И.Д. Асташеву часть приисков. В 1870-х гг. арендовал у В. Базилевского Семеновский прииск. Духовно сближился с томским архиереем Афанасием (Соколовым). В 1852 в дер. Зерцалы познакомился со старцем *Федором Кузьмичом*, в 1858 перевез его к себе в Томск. Последние 6 лет жизни старец жил в усадьбе Х., в специально

выстроенной для него келье. Х. записывал все связанное с жизнью старца, уверенный, что это не кто иной, как имп. Александр I. Не раз пытался встретиться с Александром II, позже — с Александром III, но безрезультатно. Записки Х. увидели свет в обработке Е.З. Захарова под назв. «Сказание о жизни и подвигах великого раба Божия Федора Кузьмича...» (1891—93). Жертвовал на стр-во Томского кафедрального собора, погорельцам Петропавловска.

Лит.: *Бойко В.П.* Томское купечество конца XVIII—XIX ввек. Томск, 1996; *Краткая энциклопедия по истории купечества и коммерции Сибири.* Новосибирск, 1998. Т. 4, кн. 2.

*В.П. Бойко*

**ХРОНОЛОГИЯ** (летосчисление) (от греч. хронос — время и логос — слово, учение), наука об измерении времени. Ист. Х. — вспомогат. ист. дисциплина, определяющая на основании изучения и сопоставления письм. или археол. источников точные даты различ. ист. событий и документов.

**Буддийское летосчисление.** Система исчисления больших промежутков времени, принятая в *буддизме*, ведется от паринирваны (окончат. успокоения, конца земной жизни) Будды Шакьямуни. Различ. направления и школы предлагают более 10 дат его жизни, в т. ч.: школа тибет. буддизма сакьяпа — 2213—2134 до н. э.; буддизм тхеравады — 624/623—544/543 до н. э.; школа гелукпа (доминировала в тибет. буддизме, к ней относится и подавляющее большинство монастырей в регионах традиц. распространения буддизма в России) — 915—835/834 до н. э. Последней придерживались круп. тибет. историки Будон, Шоннубал, Гунчен Жамьян Шадба, Сумба Ханбо и др. В зап. культуре принята тхеравадинская датировка — 1-я, с к-рой познакомились зап. исследователи и общественность. Общеизвестная датировка жизни Будды отсутствует.

Буддийск. летосчисление ведется в 60-летних циклах Юштера, восходит к древ. ведийскому периоду (в Индии введено в 3142 до н. э.), получило развитие в т. н. ср. период индийской астрономии; в Тибете — в 1027, в год перевода Калачакрантры, систематизировано в 1051 Атишей. Нач. год каждого цикла — рабчжун (тибет.), по его наименованию стал называться весь цикл. Первый год 1-го рабчжуна в тибет. Х. — 1027. Внутри рабчжунов исчисление ведется по 12-летнему «животному» циклу (заяц, дракон, змея, лошадь, овца, обезьяна, птица, собака, свинья, мышь, бык, тигр), к-рый в сочетании с «элементами» (огонь, земля, железо, вода, дерево) дает 60. В кит. летосчислении 60-летний цикл начинается с года дерева-мыши, последовательность лет «животного» цикла сохраняется.

В буддийск. регионы России тибет. система летосчисления пришла с буддизмом. Нач. года, в соотв. с гелукпинской традицией, приурочено к нач. «Великого молебна». Продолжается 15 дней (с 1-го по 15-е число 1-го месяца по лунному календарю). По преданию, в эти дни Будда Шакьямуни одержал победу в диспуте над 6 иноверными учителями, явив при этом чудеса. Праздник установлен в Тибете Цзонхавой (основатель традиции гелук), позднее укоренился в Бурятии, слился с празднованием Белого месяца («Сагаан сар») — бурят. Нового года.

**Еврейское летосчисление.** Ведется от сотворения мира, к-рое иудеи относят к окт. 3761 до н. э. Счет годам от нач. мироздания упоминается уже в Талмуде и вводится в VIII в. н. э. взамен селевкидского летосчисления, хотя последнее удерживалось в еврейск. общинах Европы до XII в., а в вост. странах до XVI в. В основе еврейск. летосчисления лежит 19-летний цикл, состоящий из 235 лунных (синодических) месяцев (125 по 30 дней и 110 по 29 дней). Лунно-солнечный календарь, позволяющий устранить перемещение ре-

лиг. праздников из одного времени года в другое, был установлен в IV в. Гиллелем II на основе вычислений греч. астронома Метона (V в. до н. э.) и в дальнейшем корректировался еврейск. астрономами (в частн., Хасаном ибн Хасаном, X в.) и религ. мыслителями (напр., Маймонидом, XII в.). Лунный год согласуется с солнечным путем добавления 13-го месяца в 3, 6, 8, 11, 14 и 19-й годы 19-летнего календар. цикла. Равная длительность календар. циклов (6 939 дней, 16 час., 34 мин., 42,5 сек.) достигается также путем чередования недостаточных (353 дня), полных (354) и избыточных (355) лет, простых и високосных (соотв., 383, 384 и 385 дней). Простой год состоит из 12 лунных месяцев по 29–30 дней: тишрей (30); приходится на сент. или окт.), хешван (29 или 30), кислев (29 или 30), тевет (29), шват (30), адар (29), нисан (30), ияр (29), сиван (30), таммуз (29), ав (30), элуль (29). В високос. год (шана меубберет, букв. «беременный год») за месяцем адар, к-рый в этом случае насчитывает 30 дней, следует доп. месяц адар (адар шени – 2-й адар) из 29 дней. Соотношение дат еврейск. и григориан. календарей устанавливается вычитанием 3 760 (с 1 янв. по 29 элуля) или 3 761 (с 1 тишрея по 31 дек.) от указанного в еврейск. календаре года. Для установления дня и месяца обычно пользуются календар. таблицами. В Сибири еврейск. летосчисление принято в еврейск. религ. общинах, обществ. орг-циях и офиц. представительствах Гос-ва Израиль.

**Мусульманское летосчисление.** Началом мусульм. эры (тарих аль хиджра) стало переселение (хиджра) Мухаммада и его последователей из Мекки в Ясриб (Медина), состоявшееся 12 раби 1/24 сент. (или в кон. зу-л-хиджжа/15 июля 622). Год состоит из 12 мес., содержит 354/355 дней, поэтому лунный календарь короче солнечного в ср. на 11 дней, и любая дата каждый год передвигалась на 11 дней вперед, а через 33 года, обходя все времена года, возвращалась к исход. времени. Мусульм. календарь со «скользящим» началом года включает месяцы: мухаррем, сафар, раби-уль-авваль, раби-уль-ахир, джумадиль-авваль, джумадиль-ахир, раджаб, шабан, рамадан, шавваль, зу-л-када, зу-л-хиджжа. Особо чтимые: раджаб (и ночь вознесения Мухаммеда к престолу Аллаха – Ми'раджа); шабан (и ночь очищения от грехов – Лейлят аль-бараа); Зу-л-хиджжа – месяц совершения паломничества в Мекку и Медину, где особо отмечается день стояния на горе Арафа и праздник жертвоприношения – Курбан-байрам.

На тер. Сибири мусульм. календарь вводился вместе с распространением *ислама* и длительное время сосуществовал с традиц. исчислением времени тюрк. населения Сибири. Так, описывая события в Сибири, Масуд ибн Усман Кухистани в «Тарих-и Абу-л-Хайр-хани» упоминал, что они происходили в «833 году хиджры, соответствующем году биджин, т. е. в году обезьяны».

Не только на имевших хождение по Сибири монетах Золотой Орды, но и на серебр. дирхеме, отчеканенном в ознаменование захвата Чимги-Туры Абул-Хаир-ханом, указана дата по хиджре. Концом «1000-го года истории, года свиньи» отмечена «Жами ат-тауарих», написанная Кадыр Али-беком/Кадыргали Жалаири – бывш. кара-чой сиб. хана *Кучума*.

В грамотах Кучума к Ивану Грозному и в обратной переписке (1569, 1571), наряду с датами православного календаря, указывалась и дата по хиджре: «Язь, Кучум-царь, печать свою приложил, а лучшие сибирские люди – руки свои приложили; и сию шертную запись писал Магмедбакш, Хозеисепов сын, лета 979». Даты по мусульм. летосчислению имеются в поэт., ист.-краевед. и религ.-мистич. (суфийских) произв. XVII–XVIII вв., а также в прим. на стр. рукоп. книг, сочиненных мусульм. теологами в известных центрах, но сделанных сиб. переписчиками. Даты по хиджре есть на эпитафиях в с. Альменев

*Курганской обл.*, из собр. Тобольского ист.-культ. музея-заповедника кон. XVII – нач. XVIII в. и др.

После выхода в 1822 «Устава об управлении инородцами» сиб. татары подчинялись органам мест. администрации, соотв. в документах, личных прошениях и т. д. указывалось общепринятое в Рос. империи летосчисление. Однако в записях метрических книг, производившихся в мечетях с XVIII в. до 1930-х гг., указывалась дата по хиджре. Даты по хиджре и по Рождеству Христову содержатся в выходных датах книг, календарей и газет, издаваемых ныне духовными управлениями мусульман Сибири.

**Христианское летосчисление.** Возникло в кон. II в. н. э. За нач. точку отсчета выбирались важнейшие события Библейской истории. Вост.-христиан. церковь определила нач. ориентиром Сотворение мира, к-рое разные авторы полагали либо на 5493 года ранее Рождеству Христову, либо на 5500 лет, либо на 5505, или 5509 лет. Это самые популярные в христиан. летосчислении варианты эры от Сотворения мира, хотя известны и др. (в раннехристиан. лит. существовало более 600 разных вариантов этой эры). Зап. христиан. церковь не признала Сотворение мира нач. ориентиром христиан. летосчисления и постепенно перевела счет лет на эру от Рождества Христова, разработанную в VI в. римским монахом Дионисием Малым. В Др. Руси одновр. с принятием христианства распространились вост.-христиан. эры от Сотворения мира, до кон. XV в. отмечаясь разнообразие их вариантов. После создания Московского гос-ва эра от Сотворения мира до Рождества Христова в 5509 лет (константинопольская эра; названа так потому, что впервые стала применяться в византийской письменности VI в.) постепенно вытесняет все другие и становится офиц. христиан. летосчислением для гос. органов власти и для церквей. Все известия источников об освоении Сибири русскими в XVI–XVII вв. датированы годами этой эры. С 1 янв. 1700 Петр I законодательно ввел в гос. летосчисление католич. зап.-европ. систему счета лет от Рождества Христова, разрешив при этом Церкви и всем желающим частн. лицам исчислять годы по старой эре, но уже во 2-й пол. XVIII в. новая эра стала применяться в России повсеместно, как в науч. соч., так и в быту.

От момента появления на Русской земле христиан. летосчисление употреблялось вместе с юлианским календарем (был разработан в I в. до н. э. древнеегип. ученым Созигеном по распоряжению римского имп. Юлия Цезаря; в IV в. стал офиц. календарем христиан. церкви). Своеобразие употребления этого календаря на Руси заключалось в том, что до кон. XV в. применялись различ. варианты начала нового года – с сент. (по византий. образцу), на 6 мес. раньше сент. (т. н. ультрамартовское новогодие) и на 6 мес. позже сентября (мартовское новогодие). С XVI в. господствующим становится начало года с 1 сент., именно оно применяется во всех источниках, связанных с Сибирью. В 1700 Петр I одновр. с реформой христиан. летосчисления установил начало года по европ. образцу с 1 янв. Этот календар. стиль быстро вошел в повседневный быт рос. населения. У рус. населения Сибири, как и др. регионов России, юлианский календарь совмещался с народным земледельч. календарем, сохранившим элементы языческой праздн. обрядности. Переселенцы в Сибирь из Зап. Европы использовали в быту григориан. календарь (был разработан в XVI в. итал. ученым Луиджи Лилио по распоряжению римского папы Григория XIII и принят в католич. и протестант. странах). В 1918 декрет СНК объявил григориан. календарь обязательным для гос. и бытового времяисчисления. Его повсемест. утверждение в Сибири произошло в 1920-е гг.

Лит.: *Климишин И.А.* Календарь и хронология. М., 1985; *Пасгам-Джонсан.* История и хронология Тибета / Пер. с тибет. Новосибирск, 1991; *Валеев Ф.Т.* Сибирские татары. Казань, 1992; *Краткая еврейская энциклопедия.* Иерусалим, 1998. Т. 4; *Орлов А., Орлова Н., Смолькова М.* Астрология Тибета. М., 2000; *Татар-миллет* календаре. 2003. Казань, 2002; *Иванова Н.П., Цыб С.В.* Историческая хронология: Курс лекций. Барнаул, 2003; *Белич И.В.* О 366 «друзьях Аллаха» // Сулеймановские чтения 2005. Тюмень, 2005; *Ислам* классический: Энциклопедия. М., 2005.

*И.В. Белич, И.Б. Гарифуллин, К. Кабдулвахитов, А.П. Крахмальников, С.В. Нестеркин, А.П. Ярков, С.В. Цыб*

**ХРУЩОВ Александр Петрович** (4 авг. 1806 — 14 июля 1875), западносиб. генерал-губернатор (28 окт. 1866 — 1 янв. 1875). Участник Рус.-турец. войны 1828—29, Крымской войны 1853—56, подавления восстания в Царстве Польском в 1863—64. В 1864 — пом. командующего войсками Виленского воен. окр. Будучи генерал-губернатором Зап. Сибири, ходатайствовал о стр.-ве Сибирской ж. д., приостановлении *ссылки в Тобольскую и Томскую губ.*, развитии пром-ти и торговли в Зап. Сибири, преобразовании суда и администрации, об улучшении системы образования, поддержке инициативу создания в Омске Об-ва исследователей Западной Сибири. Почетный гражданин Омска и Тюмени. 1 янв. 1875 назначен членом Гос. совета.

Награды: ордена Белого орла, Св. Анны 1-й ст., Св. Александра Невского, Св. Георгия 3-й ст. и др.

Лит.: *Отрывки* из дневника А.П. Хрущова // *Ист. вестник.* 1881. Т. 5; *Ремнев А.В.* Генерал-губернатор А.П. Хрущов и его омский дневник // *Изв. Омского ист.-краевед. музея.* 1994. Вып. 3; *Очерки истории города Омска.* Омск, 1997.

*А.В. Ремнев, Н.Г. Суворова*

**ХУДОЖЕСТВЕННЫЕ МУЗЕИ СИБИРИ И ДАЛЬНЕГО ВОСТОКА**, учреждения искусствовед. профиля с науч.-просвет. (орг-ция выставок, экскурсий, лекций, творч. встреч) и исслед. (изучение и систематизация коллекций, публикация каталогов) функциями, осуществляющие на тер. Сибири и Д. Востока комплектование, экспонирование, хранение, изучение и популяризацию произведений изобразит. и декор.-прикл. искусства. Наиболее крупные — краевые и областные (*Дальневосточный, Красноярский, Томский*), художественные (*Омский музей изобразительных искусств, Иркутский областной и Новосибирский гос. художественные музеи*). Музеи разного уровня есть в др. сиб. и дальневост. городах, нас. пунктах. Так, *Ханты-Мансийский авт. окр.* имеет Гос. художественный музей в *Сургуте*, выставочные залы и картин. галереи в *Лангепасе, Козальме, Нефтеюганске, Нижневартовске, Ханты-Мансийске*, пос. Советском.

Бурятский республиканский худ. музей им. Ц.С. Сампилова (*Улан-Удэ*) создан в 1944 (1-й дир. — худ. Р.С. Мэрдыеев). В основе коллекции — картины и рисунки бурят. живописцев, народ. искусство. В 1947 поступление из Русского музея — рус. живопись, графика, скульптура XIX в. Собр. планомерно пополняется: закупка произведений с выставок, экспедиц. материалы из р-нов республики, поступления через «Росизопробанду». В нач. XXI в. фонды музея насчитывают ок. 7 тыс. ед. хр. — рус. и бурят. изобразит. и декор.-прикл. искусство (уник. произведения серебр. чеканки и филиграни, инкрустир. кораллами, малахитом, лазуритом, орг. гобелены из конского волоса).

Национальный худ. музей Респ. Саха (Якутия) создан в 1995 на осн. Якутского нац. худ. музея. В 2003 располагал экспозиц. площ. 552 кв. м, фондом в 14 676 ед. хр. К числу наиболее значимых относится западноевроп. коллекция (более 250 произведений), переданная в 1962 семьей проф. М.Ф. Габышева. В нее входит живопись и графика итал. (Сассоферрато Реньери, Дж. Б. Питтони), фр. (Буше, Лиду), голланд. (Фредерико де Мусерона, Виллома Ван Мнериса), фламанд. мастеров XVI—XIX вв. и работы художников Нидерландов, Испа-

нии, Англии, Германии, а также гравюры Дюрера, Рембрандта, Ван-Дейка, Остаде, Калло, предметы прикл. искусства. Раздел якут. графики — самый обширный в музее — характеризуется многообразием тематики и техникой. С 1980-х гг. целенаправленно формируются разделы рисунка и акварели, книг. графики и плаката, эскизов театр. костюмов и декораций. Гордостью музея является уник. коллекция резной кости XIX—XX вв.: традиц. шкатулки, декор. кубки и пластины, шахматы, композиции, выполненные по быт. и фольклор. мотивам, анималистика, ножи, трубки, письм. приборы. Ежегодная посещаемость музея более 50 тыс. чел.

Художественный музей Алтайского кр. (*Барнаул*) организован в 1958 на базе худ. коллекций краевед. музеев края, до 1993 именовался Алтайским краевым музеем изобразительного и прикладного искусства. Начало отделу рус. искусства положено произведениями, переданными из Третьяковской галереи, Русского и Исторического музеев, музея-усадьбы Кусково. 1-я экспозиция (площ. ок. 1 тыс. кв. м) открыта в 1969 в здании постройки 1930-х гг. В фондах музея (кон. XX в.) св. 11 тыс. ед. хр. Представлены иконопись (XVI—XX вв., в т. ч. сиб.), рус. искусство (И.П. Аргунов, Ф.С. Рокотов, А.К. Саврасов, В.Д. Поленов, К.А. Коровин и др.), работы первых проф. художников Алтая (*Г.И. Гуркин, Н.И. Никулин, А.И. Борисов*), а также народ. искусство. Издан каталог (1983). Музейные коллекции в 1980—90-е гг. представлены на выставках: «Русский пейзаж в творчестве художника-алтайца Г.И. Гуркина», «Народное искусство Алтая» и др., открыта экспозиция «Русское искусство XVI—XX вв.». Филиалами являются картин. галереи в *Рубцовске, Павловске, пос. Михайловка, с. Родина* и Музей истории камнерезного дела на Алтае в пос. Кольвань (изделия из яшмы, порфира, брекшии Колыванской камнерезной ф-ки, прославившейся в XIX в.).

В 1966 открыта Приморская краевая картин. галерея (*Владивосток*) на основе худ. отдела Приморского краевого краевед. музея им. В.К. Арсеньева. Она стала центром метод. работы для коллекционеров живописи, музеев худ. профиля. В кон. XX — нач. XXI в. галерея занимает часть здания Восточно-Азиатского банка (постройка нач. XX в.). В фондах ок. 5 тыс. ед. хр.: отделы рус., совр., отеч., зап.-европ. искусства. В постоян. экспозиции — произв. рус. и зап.-европ. живописи. Выделяются коллекции: портреты XVIII—XIX вв. (работы Ф.С. Рокотова, Д.Г. Левицкого, В.Л. Боровиковского, В.А. Тропинина, О.А. Кипренского, К.П. Брюллова); произведения мастеров 2-й пол. XIX — 1-х десятилетий XX в. (И.Е. Репина, В.А. Сомова, К.А. Сомова, П.В. Кузнецова, А.В. Куприна, П.П. Кончаловского, Р.Р. Фалька, А.В. Лентулова, В.В. Кандинского, М.З. Шагала) и владивост. художников, в т. ч. 1920—30-х гг. (С.Г. Вепринцевой, К.Н. Каля, П.В. Любарского и др.). В зап.-европ. коллекции — итал. «Мадонна с младенцем» (XIV в.), произведения «малых голландцев» (XVII в.) и др. Издана книга, посвященная 15-летию Приморской картин. галереи (1981). Созданы филиалы галереи в поселках Кавалерово (1983) и Кировский (1990).

Тюменский обл. музей изобразительных искусств основан в 1956 как собр. коллекций, переданных из Тюменского обл. краевед. музея и Тобольского историко-архитектурного музея-заповедника, совр. название с 1980. В дальнейшем фонды пополнялись за счет поступлений из Гос. Эрмитажа, Музея изобразительных искусств им. А.С. Пушкина, Мин-ва культуры, в результате закупоч. и экспедиц. деят-ти. В кон. XX в. в музее насчитывалось ок. 8 тыс. ед. хр.: произведения рус. живописцев XVIII — нач. XX в. (Ф.С. Рокотов, В.Л. Боровиковский, В.А. Тропинин, В.В. Пукирев, И.К. Айвазовский, И.И. Шишкин, Б.И. Анисфельд, С.Ю. Жуковский и др.); живопись, графика, скульп-



птура мастеров кон. XIX — нач. XX в. (Р.Р. Фальк, А.В. Лентулов, П.П. Кончаловский, И.И. Машков, А.А. Рылов и др.); работы совр. художников; совр. декор.-прикл. искусство. Западноевроп. коллекция представлена мастерами итал., фр., голланд., нем., исп. и др. худ. школ. Интересны коллекции: сиб. иконопись, тобол. резьба по кости, ковроткачество; народ. искусства рус. населения Сибири и обских угров; работы тюмен. художников XIX—XX вв. (в т. ч. рисунки, акварели, графика этнографа М.С. Знаменского, живопись И.А. Калганова).

Новокузнецкий худ. музей (*Новокузнецк Кемеровской обл.*) изначально (с 1961) имел статус обл. худ. музея. В фондах (кон. XX в.) ок. 5,8 тыс. ед. хр.: работы художников рубежа XIX—XX вв. (Р.Р. Фальк, А.В. Куприн, А.В. Лентулов, З.Е. Серебрякова, А.Н. Волков), 1920—50-х гг. (Н.Э. Грабарь, А.И. Лактионов, П.П. Соколов-Скаль, В.К. Бялиницкий-Бируля, А.А. Пластов и др.); произведения живописцев нац. школ — туркмен., армян., прибалт. Музей ведет актив. экспозиц. работу, представляет выставки из Третьяковской галереи, Русского музея, Гос. Эрмитажа, специализируется на эстет. воспитании дошкольников.

Кемеровский обл. музей изобразительных искусств начал свою деят-ть как обл. картинн. галерея в 1969, созданная по инициативе худ. Р.Г. Берга. Совр. название и отд. здание галерея получила в 1985. В кон. XX в. имелось ок. 5 тыс. ед. хр.: произведения отеч. художников (отделы моск. школы живописи, Сибирского региона, Кузбасса), предметы декор.-прикл. искусства, самодейт. творчество, иконопись. Наиболее ценные экспонаты — работы моск. художников из «Бубнового валета» (А.А. Осмеркин, А.В. Куприн), произведения художников Л.В. Туржанского, В.К. Бялиницкого-Бируля, В.П. Бычкова, В.Н. Мешкова. Музей специализируется на передвижных выставках, представляя работы рус. художников XIX — нач. XX в., круп. совр. мастеров, зап.-европ. живопись, декор.-прикл. искусство, организует циклы лекций «Из истории отечественного искусства», «История зарубежного искусства», издаются каталоги.

С 1981 имеет филиал — Музей детского изобразительного искусства народов Сибири и Д. Востока (*Юрга Кемеровской обл.*), открытый как обществ. при худ. школе (1979).

Музей коллекционирует дет. творчество: рисунки, гравюры, плакаты, скульптуры малых форм, изделия декор.-прикл. искусства. В 1983 представлена выставка дет. работ «Сибирское братство». В кон. XX — нач. XXI в. в фондах музея св. 5,6 тыс. ед. хр. Музей имеет рос. и зарубж. отделы, дарств. коллекции проф. художников, проводит выставки (тематические, региональные, России и стран СНГ, междунар.). В 1990 экспонировалась совмест. выставка проф. художников и детей «Край земли». Музей является центром худ. и эстет. воспитания детей.

Читинский обл. худ. музей открыт в 1981. Здание музея (экспозиц. площ. 1 348 кв. м) построено в 1980 (арх. В.И. Кулеш). Фонд — ок. 5 тыс. ед. хр. (2006). Основа коллекции — работы с 5-й зональной выставки «Советский Дальний Восток» (1981). Музей собирает, комплектует, изучает и пропагандирует произведения художников Сибири и Д. Востока XX в. Его коллекции: «Живопись художников Сибири и Дальнего Востока XX в.», «Искусство забайкальских художников», «Русская гравюра XVII—XX вв.», «Советская графика. XX в.» (А. Фонвизин, В. Милашевский, В. Волович, В. Горяев, В.Д. Пинигин, Ю.А. Круглов и др.), уник. собр. народ. «примитива» (А.Г. Тяпкина, Л.А. Ушакова, П. Торопов, Т.С. Золотухина и др.). В разделе декор.-прикл. искусства выделяются собр.: «Косторезное искусство северных народов», «Тувинское камнерезное

искусство», «Ювелирное искусство Урала», «Национальное искусство Бурятии XIX—XX вв.», «Русская народная игрушка». Музей издает буклеты, каталоги к выставкам. С 1998 реализует программу «Изобразительное искусство Забайкалья» как региональный компонент образования для школ и др. учеб. заведений Читинской обл. Его деят-ть отмечена наградой: во Франции междунар. ассоциацией «Партнерство ради прогресса» музею присуждена «Золотая пальма-96».

Курганский и Сахалинский обл. худ. музеи относятся к числу самых молодых в России. Первый (*Курган*) открыт в 1982, для него специально построено здание (арх. Ю.И. Вещиков). В основе — коллекция из собр. обл. краевед. музея. В фондах ок. 5 тыс. ед. хр.: произведения мастеров рус. искусства 1900—90-х гг., в т. ч. живопись Б.М. Кустодиева, Л.В. Туржанского, А.А. Дейнеки, П.П. Кончаловского, С.В. Герасимова, А.В. Шевченко, Н.И. Довмидонтова, В.Ф. Стожарова; скульптур. работы И.Д. Шадра, З.М. Виленского, Е.Ф. Белашовой. Представлена значит. коллекция живописи и графики проф. художников (В.Н. Горяева и др.). Есть филиал — Музей акварели, экспонирующий работы совр. рос. художников.

Сахалинский обл. худ. музей (*Южно-Сахалинск*) создан в 1983, с 1989 размещен в реконструир. здании бывш. филиала яп. банка «Такусэку» (1932, неоклассицизм). В фондах — 6,4 тыс. ед. хр.: коллекция древнерус. искусства (иконы XVII—XIX вв.); собр. копий фресковых росписей (XI—XVII вв.); работы худ. А.К. Крылова. Представлено искусство Японии, Кореи, Китая, Вьетнама (св. 1 тыс. работ). Это яп. худ. изделия из керамики, фарфора, металла, предметы буддийск. культы 1-й пол. XX в. (период существования на Юж. Сахалине яп. префектуры Карафутто). Уникален буддийск. алтарь яп. секты «Дзедо» (роспись по лаку, ажур. резьба по дереву, гравировка по металлу, лаковые рельефы). Среди памятников искусства Кореи интересны коллекции керамики, вышивки, «живопись драгоценным камнем», живопись водяными красками из худ. центра Масудэ. В рус. фонде (XIX — нач. XX в.) работы Г.Г. Мясоедова, Е.Н. Лансере, А.М. Васнецова, Л.Ф. Лагорио и др., в коллекции декор.-прикл. искусства — городские донца XIX в., украшенные скобчато-выемчатой резьбой и сюжетной росписью. Особое место в собр. музея занимает творчество дальневост. и сахалин. художников (Г.М. Манткова, Б.Г. Шахназаров, В.Л. Ридель, А.К. Климанов, А.А. Пырклов и др.).

Лит.: *Российская музейная энциклопедия*. М., 2001; *Кайгародова М.В.* Музей художественные // Югория. Энциклопедия Ханты-Мансийского автономного округа. Ханты-Мансийск. 2000. Т. 2; *Поправко Е.А.* Музейное дело в Приморском крае (1941—1985 гг.). Владивосток, 2006.

Е.Г. Иманова, О.Н. Шелегина

**ХУДЯКОВ Виктор Николаевич** (р. 14 сент. 1942, Омск), историк, д-р ист. наук (1988), проф. (1990). В 1964 окончил ист.-филол. фак-т Омского гос. педагогического ин-та (ОГПИ). В 1967—71 — ассистент, ст. преподаватель каф. истории СССР ОГПИ; в 1972—88 — доцент каф. истории СССР; с 1988 — проф. каф. истории СССР (с 1990 — каф. отеч. истории); в 1973—84 и с 1997 — декан ист. фак-та; в 1984—85 — зав. каф. истории СССР; с 1990 — зав. каф. отеч. истории.



Занимается изучением проблем соц.-экон. развития Сибири XIX — нач. XX в., аграр. политики пр-ва в Сибири в пореформенный период, обществ. движения в пореформенной России, методологии истории.

Засл. работник высш. школы РФ (2002).

Соч.: Классовое разложение и социальная структура сибирского крестьянства // Крестьянство Сибири в эпоху капитализма. Новосибирск, 1983; Аграрная политика царизма в Сибири в пореформенный период. Томск, 1986.

Лит.: Проблемы историографии и истории: Сб. науч. статей. Омск, 2002.

**ХУДЯКОВ Иван Александрович** (1 янв. 1842, Курган — 19 сент. 1876, Иркутск), этнограф, фольклорист, революционер, полит. ссыльный. Окончил Тобольскую гимназию, в 1858 поступил на ист.-филол. факт Казанского ун-та, в 1859 перевелся в Московский ун-т, исключен в 1861. Один из рук. народнического кружка Н.А. Ишутина—И.А. Худякова в Москве и С.-Петербурге. После покушения чл. ишутин. кружка Д.В. Каракозова на Александра II (1866) арестован. Во время следствия выявилась причастность Х. к попыткам освобождения из Сибири Н.Г. Чернышевского и Н.А. Серно-Соловьевича. Ссылку на поселение отбывал в Верхоянске.

Записывал и собирал якутский фольклор. В 1867 составил якут.-рус. (5 тыс. слов) и рус.-якут. словарь, написал грамматику якутского языка, перевел Библию на якут. яз., но все рукописи, изымавшиеся у Х. жандармами, остались неизданными. Часть из них сгорела при пожаре в якут. архиве. Сохранились только фольклор. записи, а также «Краткое описание Верхоянского округа» — обстоят. этногр. описание населения всей Якутии. Позднее материалы Х. были опублик. в «Образцах народной литературы якутов» под ред. Э.К. Пекарского, к-рый широко использовал их и при составлении «Словаря якутского языка».

Соч.: Верхоянский сборник: Якутские сказки, песни, загадки и поговорки, а также русские сказки и песни, записанные в Верхоянском округе И.А. Худяковым. Иркутск, 1890; Записки каракозовца. М.; Л., 1930; Краткое описание Верхоянского округа. Л., 1969.

Лит.: Эрзис Г.У. Собираание и изучение якутского фольклора в советский период // Уч. зап. Якутского гос. пед ин-та. 1944. Вып. 1; Троев П.С. Иван Худяков в верхоянской ссылке. Якутск, 1980; Библиографический словарь отечественных тюркологов: Дооктябрьский период. М., 1989.

И.Я. Селютина, М.В. Шиловский

**ХУДЯКОВ Юлий Сергеевич** (р. 8 дек. 1947, пос. Медвежка Кемеровской обл.), археолог, д-р ист. наук (1987), проф. Окончил гум. факт Новосибирского гос. ун-та (1974). Гл. науч. сотрудник Ин-та археологии и этнографии СО РАН, зав. каф. археологии и этнографии НГУ. Специалист в области оружиеведения, воен. и этнокультур. истории древ. и средневек. кочевников Юж. Сибири и Центр. Азии. Проводит археол. исслед-я на тер. Юж. Сибири, в Киргизии и Таджикистане. Участник междунар. экспедиций в Монголию, Китай, Саяно-Алтай, Ср. Азию.

Награды: орден «Данакер» Респ. Кыргызстан.

Соч.: Вооружение енисейских кыргызов VI—XII вв. Новосибирск, 1980; Кыргызы на Тагатае. Новосибирск, 1982; Вооружение средневековых кочевников Южной Сибири и Центральной Азии. Новосибирск, 1986; Кыргызы на просторах Азии. Бишкек, 1995; Древние тюрки на Енисее. Новосибирск, 2004.

В.И. Молодин

**ХУННСКАЯ КУЛЬТУРА.** Осн. компоненты Х. к. сложились в период обитания этого кочевого народа в Ордысе и прилегающих степ. р-нах Сев. Китая в скифское время, в IV—III вв. до н. э. Хунну были потомками древ. номадов, известных в кит. источниках под собират. назв. «северных варваров ху». Большинство исследователей, изучавших историю и культуру хунну, считают их предками тюрк. кочевых народов. Нек-рые ученые придерживаются мнения, что хунну были предками монг. этносов.

В последующий период образования и возвышения державы Хунну и подчинения хуннами всех кочевых племен Центр. Азии памятники Х. к. получили широкое распространение на землях *Забайкалья* и Монголии, на к-рых расселилась осн. масса хуннского кочевого населения. Хунну ассимилировали мн. центр.-азиат. кочевые племена, потомков древ. монголоид. и европеоид. номадов. Отд. хуннские памятники известны в Саяно-Алтае и Вост. Туркестане, кочевое европеоид. население, среди к-рого были ираноязычные саки и тохароязычные юэцжи, было покорено хунну и вошло в состав Хуннской кочевой империи. Характерные элементы хуннского предметного комплекса, в особенности элементы военн.-дружинной культуры, были заимствованы мн. кочевыми народами, жившими в вост. ареале степ. пояса Евразии и испытавшими полит. и культур. влияние со стороны хунну. Период существования Х. к. охватывает период с кон. III в. до н. э. до 2-й пол. II в. н. э.

В числе памятников Х. к. известны неукреп. поселения и фортификац. сооружения, а также погребальные комплексы. В Забайкалье, на р. Селенге, исследовано Иволгинское городище, к-рое являлось опорным пунктом Хуннской державы в этом р-не. Оно имело сложную систему фортификации, состоящую из 4 линий земляных валов и 3 рвов, окаймлявших жилую площадь с напольной стороны городища. На земляных валах были установлены деревян. частоколы. С 4-й стороны поселение защищала болотистая старица Селенги. На этом укреп. поселении раскопаны жилища, производств. постройки и хоз. ямы. Жилища имели углубленные в землю котлованы, стены из сырцового кирпича и крыши из жердей, соломы и бересты. Внутри жилищ были исследованы очаги и выявлена кановая система отопления.

На тер. Монголии исследованы хуннские крепостные сооружения прямоугольной или квадратной в плане формы, окаймленные по периметру глинобит. оборонит. стеной с 1 или 2 проемами ворот. На площади этих городищ не выявлено к.-л. построек. Вероятно, они служили вр. убежищами на случай воен. опасности для окрестного кочевого населения.

В Минусинской котловине хуннским наместником для своей супруги-китайки, вероятно, с помощью кит. строителей, был сооружен многокомнатный дворец, имевший кановое отопление и крытый черепичной крышей. Этот дворец был адм. центром державы сев. хунну в Саяно-Алтае.

Большая часть хуннских кочевников-скотоводов жила в войлоч. юртах и перекочевывала вместе со своими стадами по летним и зимним пастбищам. На местах этих вр. поселений-кочевий, как правило, лишенных культур. слоя, находят следы кострищ, фрагменты гончар. керам. посуды, украшения и др. предметы Х. к.

Погребальные комплексы хунну исследованы на тер. Забайкалья, Монголии и Тувы. Особой сложностью отличались погребальные сооружения хуннской знати, к-рые исследованы на памятнике *Ноин-Ула* в Монголии, Ильмовая Падь и Царам в Забайкалье и Бай-Даг II в Туве. Умерших знатных хунну, в т. ч. шаньюев и др. чл. аристокр. родов, хоронили в глубоких могилах. ямах под камен. курганами. Они имели прямоугольную в плане форму и были окаймлены стеной, сложенной из камней. С юж. стороны внутрь погребальной камеры вел наклонный ход — дромос. Под камен. курганом находилась глубокая могила. яма, в к-рой располагалась двойная погребальная камера, представлявшая собой гроб, помещенный внутри сруба. Поверхность гроба обтягивалась шелк. тканью, к-рая прикреплялась к доскам желез. бляхами, иногда обернутыми зол. фольгой. В сев. части могилы на дне, в спец. уступе могил. ямы были положены головы домаш. копытных животных: лошадей, коров, коз и овец. В нек-рых могилах было положено до 20 голов. Они представляли собой целое

символич. стадо. На дно могилы ставили керам. сосуды с пищей и питьем. В муж. захоронениях найдены воинские пояса и оружие, в женских — украшения.

Рядовых хуннских номадов хоронили под курганами и в грунт. могилах, в двойных камерах, или в гробах. В сев. части ямы за гробом размещали головы домаш. животных и сосуды, внутри гробовищ — тела умерших людей и вещи. Погребенных хоронили в вытянутом положении, на спине, головой на С.

Предметный комплекс X. к. был весьма разнообразен. Оружие включало сложносоставные луки, у к-рых деревян. основа — кибить — была укреплена кост. и роговыми концевыми и срединными накладками. Длина такого лука составляла до 1,5 м. Считается, что по своей дальности хуннские луки в 1,5 раза превышали луки предшествующего скиф. времени. Хуннские стрелы снабжались желез., бронз. и кост. наконечниками. Наиболее характерными для хуннских стрелков были желез. трехлопастные наконечники с асимметрично-ромбич. и ярусными насадами и кост. наконечники с развоенным насадом. На древки стрел с круп. желез. наконечниками надевались кост. шарики-свистунки, издававшие в полете пронзит. свист. Из др. видов оружия у хуннских воинов были копыя, палаши, булавы и нагруд. панцири. Важной принадлежностью муж. костюма были воинские пояса с ажур. пряжками, бляхами и подвесными кольцами. Метал. детали пояса украшались изображениями реальных и мифич. животных и сценами их борьбы между собой, выполненными в хуннском зверином стиле. Поясные пряжки и бляхи хунны изготавливали также из рога и гагата, украшали резными композициями и вставками. В состав пояса входили ложечковид. подвески, украшенные изображением головы горного козла. Среди украшений и быт. предметов в хуннских памятниках находят бусы, подвески, бляшки, ханьские зеркала и др. предметы. В хуннских памятниках найдены принадлежности конской сбруи: желез. удила с роговыми псалиями, бронз. бляхи и колокольчики от сбруйных ремней. Хуннская керам. посуда изготавливалась на гончар. круге. Наиболее распространенными формами сосудов были вазы, горшки и чаши. Вазы украшались резным орнаментом или налпными валиками на тулове, их поверхность имеет следы вертикального лощения. В хуннских памятниках обнаружены бронз. котлы на конич. поддоне.

Нек-рые элементы культуры, в т. ч. наиболее эффективные виды оружия (сложносоставные луки хуннского типа с концевыми и срединными накладками, желез. трехлопастные стрелы асимметрично-ромбич. и ярусной формы со свистунками, поясные наборы с бронз. зооморф. пряжками и бляхами, гончар. посуда) были заимствованы др. кочевыми племенами, попавшими в орбиту полит. и культур. влияния хунну. X. к. послужила ретранслятором нек-рых предметов ханьской культуры среди др. кочевых народов Евразии.

Хуннский предметный комплекс стал основой для последующего развития кочевнических культур Центр. Азии в эпоху раннего средневековья.

Лит.: Руденко С.И. Культура хуннов и Ноноулинские курганы. М.; Л., 1962; Коновалов П.Б. Хунну в Забайкалье: Погребальные памятники. Улан-Удэ, 1976; Давыдова А.В. Иволгинский комплекс (городище и могильник) — памятник хунну в Забайкалье. Л., 1985; Могильников В.А. Хунну Забайкалья // Археология СССР. Степная полоса Азиатской части СССР в скифо-саргатское время. М., 1992.

Ю.С. Худяков

**ХУННУ** (сюнну, азиатские гунны). Скотоводческий народ, создавший в кон. I тыс. до н. э. — нач. I тыс. н. э. первую в истории Центр. Азии могуществ. кочевую империю. В IV—III вв. до н. э. они были одной из кочевых племенных групп, к-рые китайцы именовали «северными варварами ху», обитавшими к сев. от Ки-

тая. В сер. III в. до н. э. X. подчинили сосед. племена и стали совершать набеги на кит. владения, однако потерпели поражение, к-рое привело к их ослаблению и одновр. усилению сосед. племен юэчжей и дунху. Под ударами кит. войска, посланного имп. Цинь Шихуанди, первый изв. хуннский правитель шаньюй Тумань был вынужден в 214 до н. э. бежать со своей ордой подальше от границ Китая. В период своего ослабления X. пришлось признать вассал. зависимость от юэчжей, в ставке правителя к-рых в кач-ве заложника находился ст. сын Туманя Модэ. В ходе дальнейших событий Модэ бежал и возглавил десятитыс. воен. отряд, с помощью к-рого смог не только отбиться от юэчжей, но и совершить в 209 до н. э. воен. переворот, провозгласив себя шаньюем. С этой даты принято отсчитывать историю кочевой империи. К 201 до н. э. власть Модэ признали все кочевые племена Центр. Азии. Существует мнение, что историю этой державы можно разделить на 4 периода в соотв. с осн. этапами хунно-ханьских отношений как осн. доминанты внеш. политики кочевой империи X.: 1) 200—133 до н. э. — продолжение борьбы с юэчжами, одновр. актив. набеги на Китай, чередующиеся с вымоганием подарков и мирной торговлей; 2) 129—58 до н. э. — длит. война X. и Хань, к-рая обескровила обе стороны, но не привела к решающим успехам. В среде кочевых племен державы X. начались постоян. восстания, усугубившие кризис державы; 3) 56 до н. э. — 9 н. э. — период затяжной степ. войны, в ходе к-рой X. разделились на 2 части, при этом «северные» во главе с Чжичжи-шаньюем ушли в Ср. Азию, где были уничтожены. Оставшиеся, во главе с Шаньюй Хуханьей, приняли юр. вассалитет от Китая, что дало им мир и возможность вымогать еще более значит. «подарки» от Хань. Одновр. в этой группе X. начались процессы китаизации; 4) 9—48 н. э. — новая война между X. и Китаем, прекращение к-рой привело к распаду Хуннской державы на Сев. и Юж. конфедерации, причем последняя оказалась на положении «федератов» Китая. Сев. группа ушла в степи Казахстана, где в результате длит. ассимиляцион. процессов смешалась с мест. тюркоязыч. населением, а в лесостепи Зап. Сибири еще и с уграми. В сер. IV в. новый гуннский союз перешел Волгу и принял актив. участие в событиях Великого переселения народов, в ходе к-рого далекие потомки X. пережили свой послед. расцвет в державе Атиллы.

Лит.: Бернштам А.Н. Очерк истории гуннов. Л., 1951; Гумилев Л.Н. Сочинения. М., 1998. Т. 9, ч. 1, 2; Боталов С.Г., Гуцалов С.Ю. Гунно-сарматы Урало-Казахстанских степей. Челябинск, 2000; Крадин Н.Н. Империя хунну. М., 2002; Черниенко Д.А. Гунны в Европе (историко-этнографический очерк). Ижевск, 2003; Никоноров В.П., Худяков Ю.С. «Свистящие стрелы» Маодуня и «Марсов меч» Атиллы. СПб.; М., 2004.

Д.Н. Масложенко, Ю.С. Худяков

**ХУРАЛ**. 1. В буддизме — религ. служба, проводимая собр. священнослужителей. В Бурятии X. делят на большие и малые. В теч. года празднуется 6 больших X., посвящ. важнейшим датам в истории буддизма. Год начинается с Великого молебна (с 1-го по 15-е число первого мес. по лунному календарю). Согласно преданию, именно в эти дни Будда Шакьямуни одержал победу в диспуте над 6 иновер. учителями, явив при этом различ. чудеса. Этот праздник был установлен в Тибете Цзонхавой, основателем традиции Гелуг, а затем, укоровившись в Бурятии, слился с празднованием Белого мес. (Сагаан сар) — бурят. Нового Года. 15-го числа 3-го лунного мес. проходит X., посвящ. божеству Калачакра, — Дуйнхор хурал. По преданию, в этот день Будда Шакьямуни в образе Калачакры проповедовал учение буддийск. тантры. Во время этого X. верующие обращаются с молитвой о возрождении в Шамбале, чтобы попасть в число подданных шамбалинского царя. 15-го числа 4-го лунного мес. проводится X. Тысячи



подношений, во время к-рого отмечают сразу 3 важнейших события в жизни Будды – вхождение во чрево матери, достижение состояния пробуждения и уход из этой жизни (погружение в паринирвану). На 4-е число 6-го мес. приходится день, когда Будда произнес свою первую после достижения им просветления проповедь. В этот день проводится Х., посвящ. предреченному Буддой Шакьямуни грядущему Будде Майтрее, – Майдари хурал. Все те, кто не имел возможности встретиться в прошлых жизнях с Буддой Шакьямуни, стать его учениками и получить освобождение, молятся о том, чтобы в будущих жизнях встретиться с Буддой Майтреей и стать его учениками. 22-го числа 9-го мес. проводится Х. Лхабаб дуйсен, на к-ром празднуется спуск Будды из области божеств, куда он уходил для того, чтобы преподать учение своей матери. 25-го числа 10-го лунного мес. проводят Хурал лампад (бурят. Зула хурал), посвящ. дню рождения основателя традиции Гелуг Цзонхавы.

К малым Х. относятся ежедневные службы, а также проводимые по особым дням – 1-й, 8-й, 14-й, 15-й, 21-й, 23-й, 24-й и 28-й лунного мес., к-рые считаются особенно благоприятными. Из этих дней выделяются шесть святых – 8-й, 14-й, 15-й, 23-й и 29-й дни и день новолуния, а особенно три святых дня – полнолуние, новолуние и 8-й день лунного календаря, как особо благоприят. для «собрания добродетелей», поскольку в эти дни религ. заслуги от любого совершенного действия многократно увеличиваются. По этой причине именно в эти дни устраиваются Х., посвящ. божествам Амигтхэ, Авалокитешваре, Вайрочане, Таре, Будде Медицины и др.

Др. молебны, к-рые могут занимать неск. дней и по 2–3 раза в мес., называют Х. больших чтений. В эти молебны входит чтение канонич. соч. Помимо этого, в соотв. со сложившейся в том или ином монастыре традицией Х. проводятся по знаменат. датам, связанным с жизнью Учителей и йогинов, особо почитаемых в этих монастырях. Отмечаются дни рождения, выдающиеся деяния, уход из этой жизни высш. иерархов школы Гелуг – далай-лам, паньчен-лам, богдо-гэгэнов, др. Учителей, значимых для центр.-азиат. формы буддизма в целом (напр., Падмасамбхавы), выдающихся бурят. лам, прославившихся добродетельной жизнью, большой ученостью и успехами в йогической практике.

2. Высш. законодат. орган власти в Республиках Бурятия и Тыва.

С.П. Нестеркин

**ХУРЭ** (монг., букв. «огороженное место»), круп. буддийск. монастырь в Монголии, Бурятии, Туве. В Монголии к ним относились 1-й Х. Эрдэнэ-цзу (1589), Гадантекинлинг (1838) и ряд др. В Туве в кон. 1920-х гг. насчитывалось 19 Х. (крупнейший – *Верхнецаданский*). В Бурятии особое значение имело наличие при Х. филос. фак-та (*дацана*). Впоследствии термином «дацан» в Бурятии стали обозначать весь монастырь. Этимологически с термином Х. связано понятие «хурал» – собрание лам в монастыре, а также проводимая ими религ. служба.

С.Ю. Лепехов

**ХУТОР**. 1. Однодворное, позднее – многодворное поселение на колонизируемых землях. 2. Обособленная крест. усадьба на земел. уч-ке, находящаяся в индивид. владении. В Сибири однодворное индивид. поселение первоначально определялось как *займка*. Термин Х. стал распространяться вместе с переселенцами из зап. регионов Рос. империи с кон. XIX в. Под ним, как правило, понимался выделенный из общинного надела обособленный земел. уч-к с расположенным на нем

индивид. крест. дворохозяйством. В 1-е годы XX в. образование Х. было минимальным. В 1900–03 на Х. вышли лишь жители 6 селений (пос. Байсагол Меньшиковской вол. Каинского у., пос. Франополь Усть-Тартасской вол. Каинского у. и др.), переселившиеся из Прибалтики. Масштабы Х. размежевания расширились во время *Столыпинской аграрной реформы*. Пост. Совета министров от 10 марта 1911 и изданный на его основе циркуляр ГУЗиЗ предписывали не менее трети переселен. фонда выделять под Х. и отруба. Приоритет при этом отдавался Х. Заявки на выделение индивид. земел. уч-ков стали активно подавать и старожилы. В отличие от европ. части России Х. в Сибири передавались не в собственность, а в постоянное наследств. пользование (см. *Аграрно-колониационная политика государства в кон. XVI – нач. XX в., Землепользование*). К 1916 на тер. *Енисейской губ.* находилось 2 449, *Тобольской* – 1 258, *Томской* – 765, *Иркутской* – 45 Х. В целом уд. вес Х. в поселен. сети Сибири оставался незначительным.

Земельный кодекс 1922 восстановил отмененное после Окт. революции право крестьян на получение индивид. уч-ков. Однако на практике подобное размежевание считалось нежелательным и проводилось в последнюю очередь. В 1926/27 в *Сибирском кр.* выдел Х. составил менее 0,2% от общего объема землеустроит. работ, проведенных в индивид. секторе. В 1927 в крае в Х. пользовании находилось 0,5% крест. земель. После начала массовой *коллективизации* Х., владельцы к-рых были признаны кулаками, ликвидировались. В то же время выселяемые за пределы колхоз. земель *единоличники* фактически начинали вести хуторское хоз-во. В кон. 1930-х гг. дальнейшее существование Х. признали нецелесообразным, т. к. считалось, что они мешают рациональному использованию земли и применению с.-х. техники. В связи с этим была проведена кампания по переселению хуторян в существующие сел. поселения или вновь построенные поселки. В 1940 в Зап. Сибири селению подлежало ок. 14 тыс. хуторских дворов (колхозников и единоличников). На рубеже XX–XXI вв. Х. стали воссоздаваться на базе фермер. хоз-в (см. *Фермерство на рубеже XX–XXI вв.*).

Лит.: Складов Л.Ф. Переселение и землеустройство в Сибири в годы столыпинской аграрной реформы. Л., 1962; Асалханов И.А. Сельское хозяйство Сибири конца XIX – начала XX в. Новосибирск, 1975; Гуцин Н.Я., Кошелева Э.В., Чарушин В.Г. Крестьянство Западной Сибири в довоенные годы (1935–1941). Новосибирск, 1975.

В.А. Ильных, Г.А. Ноздрин

**ХЭТЭРХЕЕВ (Хэтэрхэйн) Содномпил**, пандито хамбо-лама, племянник 1-го пандито хамбо-ламы Д. Заяева. Учился у него же в *Цонгольском дацане*. Принимал актив. участие в орг-ции *дацанов* в *Забайкалье*, вместе с Заяевым входил в правительств. комиссию по составлению нового религ. уложения (1767). За депутат. деят-ть в комиссии награжден зол. медалью. В период его правления (1778–80) в Болдоморе, Дирестуе, Ичетуе, Бургалтае, Асе, Загусте, Хирээтэ, Аге, Галтае, Гунее, Токчине построены дацаны, пополнялись библиотеч. фонды. В Китае приобретены 108 т. *Ганджура* для Цонгольского и Болдоморского дацанов. Х. не удалось сохранить единство упр-ния буддийск. духовенством Забайкалья. 5 правобереж. дацанов во главе с *Гусинозёрским* избрали собств. хамбо-ламу Ж. *Ахалдаева* (Ахалдайна). В подчинении Х. остались 5 левобереж. дацанов.

Лит.: *Ламаизм* в Бурятии XVIII – начала XX в. Новосибирск, 1983; *Бурятские летописи*. Улан-Удэ, 1995; *Чимиторжин Г.Г.* Институт Пандито Хамбо Лам. Улан-Удэ, 2004; *Выдающиеся бурятские деятели*. Улан-Удэ, 2005. Вып. 6.

С.Ю. Лепехов

# Ц

**ЦАМ** (монг.), ежегодная религ. мистерия, совершаемая в буддийск. монастырях Тибета, Непала, Монголии, *Бурятии, Тувы*. Существует неск. разновидностей Ц., различающихся по числу действующих лиц, формам и целям: Ц.-пантомима; Ц. разговорный, с диалогами и импровизациями; Ц., воспроизводящий события буддийск. истории и мифологии; Ц., проводимый для умиротворения злых духов в канун нового года; Ц. как подготовка человека к переходу в состояние «бардо» между перерождениями; Ц. как средство достижения просветления.

Число персонажей Ц. в зависимости от его формы и целей могло варьировать от 4 до 108: устрашающие боги ранга дхармапала (Варджрабхайрава, Хаягрива, Бэгце, Яма, Махакала, Шри-деви, Вайшравана, Брахма и др.); божества добуддийск. религии («бон»); божества индийск. и центр.-азиат. мифологии (локапала — хранители сторон света: Дхритараштра, Вирудхака, Вирупакша, Вайшравана; царь птиц Гаруда; божество плодородия и долголетия Белый Старец); Хашин-хан и 7 его детей и др. Для каждого персонажа Ц. изготавливались особые маски и костюмы, набор к-рых вместе с муз. инструментами имелся в каждом круп. буддийск. монастыре. Во время публич. исполнения актеры предстают в полном сценич. одеянии, осн. элементом к-рого является маска. Прототипы масок Ц. изображены на *петроглифах* и наскал. рисунках Центр. Азии, восходящих к *неолиту* и бронзовому веку. Ц. продолжает традиции древ. театрализован. представлений Юж. и Центр. Азии. Согласно тибет. ист. источникам, 1-я маска была взята в кач-ве трофея тибет. войсками в результате успешной воен. экспедиции в один из р-нов кит. Туркестана. Она представляла собой лик трехглазого гневного божества темно-красного цвета и сохранялась в мон-ре Самье. Др. древняя маска, представляющая лик богини-охранительницы Лхасы — Палхан Лхамо, высечена из камня и хранится в лхасских монастырях. Раз в год, в день, когда богиня, по преданию, сходит в мир людей с вершины мифич. горы Сумеру, эту маску торжественно проносили по Лхасе.

Маски, представляющие божеств высокого ранга, всегда обладают третьим глазом мудрости во лбу. Если божества представлены в гневном аспекте, край маски декорировался диадемой, носящей соотв. число миниат. человеч. черепов: 5 — у высш. божеств, 3 — охраняющих божеств более низкого ранга, 1 — у локального божества. Волосы масок изготавливались из хвоста яка, наверху часто укреплялся шлем, тюрбан или какой-нибудь голов. убор. По размеру маски в 2–3 раза превышали обычное человеч. лицо, поэтому актер не мог смотреть через отверстия для глаз маски, а вынужден это делать через ноздри или рот. Из-за этого маска во время представления наклонена назад. В р-не Гималаев маски обычно вырезались из дерева. Их изготовление было высокоспециализир. искусством, а имена великих резчиков сохранялись в письм. хрониках и устной традиции. Нек-рые маски делались из папье-маше, в редких случаях из латуни или меди. Со временем в Тибете стали преобладать маски, изготовленные из бумаги, ткани и золоченой меди, а в Сиккиме и Бутане,

где влажный климат быстро разрушал папье-маше, — из дерева. Сразу же после изготовления каждая маска освящалась. Маски Ц. считались священными и обладающими магич. свойствами. Используемые в Ц. маски хранились в храме в особо почитаемом месте. Изображающие дневных божеств маски обычно подвешивались на столбах и балках, другие хранились завернутыми в ткань.

Костюм в целом отражал иконогр. черты, присущие тому или др. персонажу Ц. Большинство костюмов изготавливалось из парчи и шелка. В прежние времена в Тибете использовались халаты кит. имп. двора. Костюм надевается, как правило, поверх обычной одежды. Костюм божества высокого ранга обычно состоит из платья с длинными широкими рукавами и палантина. Палантин декорировался вышивкой в форме рожков, изображениями ваджр и человеч. голов. Использовались нагруд. украшения, представляющие четки из дерева или слон. кости, а также зеркала с надписанным ключевым слогом мантры того божества, к-рого актер персонифицировал. К др. деталям костюма относятся сапоги, похожие на те, к-рые обычно носят ламы, — подвязывающиеся под коленями широкими лентами, пояс из шелка и иногда передник, по краю к-рого изображены ваджры и миниат. черепа, в центре — лик трехглазого гневного божества, кайма украшена радужными кисточками.

Фазы движения в Ц., такие как «широкий лотос», «шаг половины ваджры», «шаг остроконечной ваджры», «шаг трехконечной ваджры», «шаг пятиконечной ваджры» имеют ритуал. символич. значение и представляют собой сложный пластич. комплекс, требующий хорошей моторной памяти и координации от исполнителя. Для того чтобы облегчить заучивание движений в мистерии, к-рая может длиться 1–7 дней, исполнители отсчитывают ударами ладоней каждый шаг. Ритм, в к-ром танцоры движутся, указывается ударами цимбал, или барабанным отсчетом оркестра, или самими актерами.

В состав оркестра входят след. муз. инструменты: длинные горны — дунчену; маленькие медно-деревян. трубы — ганлины; большие медные тарелки-цимбалы с руками на куполе — бугчамы; маленькие тарелки — дэмчики, большие ганлины, изготовленные из берцовой кости человека с головой змеи на конце; ручные барабаны — дамару в форме песоч. часов; большой барабан на ножке — чосрига.

Традиция изготовления инструментов и вообще предметов религ. культа из человеч. материала уходит в индийск. древность, где отшельники, стремясь полностью уйти от мира и отказываясь от всего произведенного (одежды, посуды и пр.), использовали останки (черепа, кости) с заброшенных кладбищ (где часто и жили) для утилитар. целей (в кач-ве посуды для еды, питья и др.)

Исполнители на дунченах, представляющих более чем трехметровые горны из желтой меди, располагаются отдельно, в одном из углов площадки, где исполняется Ц., обычно не покидая своего места. Др. музыканты располагаются рядом с настоятелем монастыря. Иногда 2 трубача находятся внутри монастыря — как бы за кулисами и оттуда дают начало нек-рым танцам и вторят др. трубачам, к-рые находятся в оркестре.

Муз. композиции, сопровождающие Ц., имеют последоват. утонченные видоизменения высоты звука и его громкости, непрерывно колеблющиеся и почти неразделимые на отд. уровни. Мелодии генерируются мантрами, слоги к-рых важны в ритуал. значении. Каждая мелодия является акустич. выражением эмоц. хар-ра производящей ее мантры. Так, «мечущийся ум непроявленного существа» дает «неистовую, подобную жаранию» мелодию, мирный слог мантры, символизир.

рующей спокойное сознание, — «долгую и приятную мелодию». Мелодич. единицы, производимые отд. слогами мантр, объединяются в целую композицию в соотв. с комбинацией мантр из текста. Повтор одного слога мантры имеет муз. эквивалент, исполняемый столько раз, сколько имеется повторов.

Исполнители на отд. инструментах в оркестре подбираются в зависимости от статуса ламы и степени его образованности. Для исполнения на трубах и раковинах подбирают молодых монахов, пробывших в монастыре 5 или немногим более лет. Носителям более высокого статуса доверяют обычные барабаны. Ламы высокого положения, но еще не старые, задают ритм тарелками-цимбалами и дамару. Наиболее сложным инструментом, требующим высокой квалификации и муз. способностей, считается ганлин.

В Тибете Ц. был известен уже с XI в. Одной из причин отделения тибет. школы сакьяпа от нингмапы стал спор о правомерности проведения Ц. при публице. Пятый Далай-лама Нгаванг Лобзанг Джамцхо (см. *буддийское духовенство*) почитается как автор Ц. Ваджракилы. После основания им тантрийского монастыря, входившего в дворцовый комплекс Потала в Лхасе, возникла необходимость выбора Ц. для нового монастыря. Нгаванг Лобзанг Джамцхо выбрал Ц. нингмапинского происхождения. Этот Ц. и стал, по существу, структур. основой всех последующих Ц.

В Монголии Ц. стали проводить с XVIII в. в мон-ре Эрдэни-Дзу. Первый Ц. в Бурятии был проведен в Иройском дацане в 1848, последний — в 1931 в *Тамнинском (Гусиноозёрском) дацане*.

Лит.: *Владимирцов Б.В.* Тибетские театральные представления // Восток. М.; Пг., 1923. Кн. 2; *Jerstad L.G.* Mani-Rimdu. Sherpa dance-drama. Seattle; London, 1969; *Ellingson T.* Dancers in the marketplace // Asian musical journal of the Society for Asian music. Tibetan issue. N. Y., 1979; *Nebesky-Wojkowitz Rene de.* Tibetan religious dances. Tibetan text and annotated translation of the c'ham's yig. Paris, 1979; *Найдакова В.Ц.* Буддийская мистерия ЦАМ в Бурятии. Улан-Удэ, 1997.

С.Ю. Лепехов

**ЦЕЛИННЫХ И ЗАЛЕЖНЫХ ЗЕМЕЛЬ ОСВОЕНИЕ**, широкомасштаб. хоз.-полит. кампания в СССР в 1954–60. Ее задачей являлось решение обострившейся в нач. 1950-х гг. *зерновой проблемы*. Для этого планировалось в сжатые сроки существенно увеличить произ-во зерна за счет расширения посев. площ. — массовой распашки целины и залежи в степ. и лесостеп. р-нах Казахстана, Поволжья, Урала, Сибири и Д. Востока. Программа по освоению целины была инициирована Н.С. Хрущевым в кон. 1953 и, пройдя ряд этапов разработки, получила норматив. оформление в пост. февр.-март. (1954) Пленума ЦК КПСС. Решение использовать для подъема зерн. хоз-ва страны неосвоенные земли Сибири предложил 1-й секр. Алтайского крайкома КПСС *Н.И. Беляев*. Освоение целины рассматривалось «как выполнение важного задания партии и правительства, как большое патриотическое дело».

На земли, к-рые предстояло освоить, отправили большое кол-во тракторов, комбайнов, иной с.-х. техники. В Сибири ее большую часть получили *машинно-тракторные станции* (МТС). В 1-й год целин. кампании машин. парк МТС *Алтайского кр.* увеличился на 14,6 тыс. тракторов, 7,7 тыс. зерн. комбайнов, 1,8 тыс. автомашин. Осн. источником пополнения дефицита раб. силы являлся добровольный орг. набор молодежи. В 1954–56 по комсомол. путевкам в целин. р-ны Сибири прибыло 130 тыс. чел., в т. ч. 50 тыс. из городов и сел региона. На целине развернулось стр-во новых зерн. совхозов. В 1954–55 на востоке РСФСР организовали 88 хоз-в, из них 40 — в Зап. Сибири.

В 1954–60 *колхозы* и совхозы Урала, Сибири и Д. Востока освоили 14 023 тыс. га целин. и залеж. земель. Более  $\frac{2}{5}$  из них приходилось на хоз-ва Алтайского кр., *Омской* и *Новосибирской обл.* Посев. площ. зерн. культур выросли более чем на 40%, в т. ч. в 3 осн. хлебопроизводящих регионах Сибири с 7 291 тыс. до 11 304 тыс. га. Существенно увеличилась произ-во и заготовки зерна. В 1949–53 среднегодовые валовые сборы зерн. культур на Урале, в Сибири и на Д. Востоке составили 9 059 тыс. т, в 1954–58 — 18 408 тыс. т. В Зап. Сибири они возросли с 5 987 тыс. до 13 567 тыс. (в 2,3 раза), в Вост. Сибири — с 2 788 тыс. до 4 441 тыс. (в 1,6 раза). Среднегодовые объемы хлебозаготовок в Сибири увеличились с 3 637 тыс. до 8 804 тыс. т (в 2,4 раза); в Алтайском кр., Омской и Новосибирской обл. — с 1 807 тыс. до 6 140 тыс. т (в 3,4 раза).

Направленные на решение зерн. проблемы мероприятия носили экстенсив. хар-р. Накопленный в целин. регионах внутр. аграрно-производств. потенциал во 2-й пол. 1950-х гг. не был подкреплен кап. вложениями, к-рые обеспечивали бы его нормальное функционирование и условия для самовоспроиз-ва. Низкие темпы стр-ва объектов ремонтно-техн., жилищной и культ.-быт. инфраструктуры способствовали быстрому изнашиванию машин. парка и массовому оттоку кадров. Уменьшение кол-ва и падение качества техн. и труд. ресурсов в кон. 1950-х гг. привели к выводу из с.-х. оборота значит. массивов пахотнопригод. земель. Низким было качество целин. хлеба. Более 50% зерна, поставляемого хоз-вами целин. регионов, из-за неудовлетворит. условий его хранения и обработки, вызванных недостатком зернохранилищ и необходимого оборудования, по уровню влажности, наличию сорного и дефект. зерна не соответствовало установленным стандартам качества. Некондиционное зерно было малопродуктивным для выработки высш. сортов муки, отгрузки на экспорт, закладки в гос. резервы и в семенной фонд. Серьезной проблемой стало уменьшение поставок ржи, твердых и сильных сортов пшеницы, овса и ячменя, а также проса, гречихи и бобовых, ограничившее произ-во соотв. с.-х. продуктов.

Негатив. влияние на развитие зерн. произ-ва оказало несоблюдение основ агротехники. Повсеместно игнорировались севообороты. К минимуму свелось использование паров. Мн. хоз-ва перешли к бессменной пшенич. монокультуре. Вследствие этого истощались огромные площади ранее плодород. почв, создавались условия для засорения их сорняками и развития водной и ветровой эрозии. Наиболее вредоносным последствием ошибочных подходов к агротехнике целин. земледелия стали «черные бури». Прогрессирующее снижение плодородия почвы привело к существ. снижению объемов произ-ва и заготовок хлеба. В Зап. Сибири среднегодовая урожайность зерновых уменьшилась с 10,9 ц/га в 1956–60 до 7 ц/га в 1961–65. Валовые сборы зерна сократились примерно на 20%, а заготовки — на 35%. Своего пика кризис зерн. произ-ва в регионе достиг в 1963, когда в Зап. Сибири заготовили 735 тыс. т хлеба. В этом году гос-ву впервые за все послевоен. время пришлось прибегнуть к массовым закупкам зерна за рубежом.

Кампания по освоению целин. и залеж. земель к решению зерн. проблемы не привела. Экстенсив. методы не гарантировали получение устойчивых урожаев.

Лит.: *Крестьянство* Сибири в период упрочения и развития социализма. Новосибирск, 1985; *Зеленин И.Е.* Аграрная политика Н.С. Хрущева и сельское хозяйство. М., 2001; *Андреевков С.Н.* Качественные показатели зернового производства РСФСР в конце 1950-х — начале 1960-х гг. // Гум. науки в Сибири. 2005. № 2.

С.Н. Андреевков



**ЦЕЛЬКО Александр Витальевич** (род. 17 июня 1956, с. Барабо-Юдино Чистозерного р-на Новосибирской обл.), работник ж.-д. транспорта, начальник Западно-Сибирской железной дороги. После окончания в 1978 Новосибирского института железнодорожного транспорта начал трудовую путь составителем поездов на станции Камень-на-Оби. В последующие годы занимал должности начальника станции Славгород, первого зам. начальника Карасукского отделения ЗСЖД, начальника станции Инская, начальника Новосибирского отделения Западно-Сибирской железной дороги. В 1997–1999 – зам. начальника Западно-Сибирской железной дороги, начальник Кузбасского отделения. С июня по ноябрь 1999 возглавлял Западно-Сибирскую ж. д., а с ноября 1999 по 23 мая 2000 – Южно-Уральскую ж. д. В мае 2000 назначен зам. министра путей сообщения РФ, а с 17 июля 2000 по 16 февраля 2002 – первый зам. министра путей сообщения РФ. В 2002 вновь возглавил ФГУП Западно-Сибирская ж.д. После создания в 2003 ОАО «Российские железные дороги» по настоящее время – начальник ее филиала Западно-Сибирская железная дорога. Почетный железнодорожник. Лауреат Государственной премии РФ.



Награды: ордена Почета, «За честь и доблесть», медали.

**ЦЕНЗУРА** (от лат. *sensura* – взыскательная оценка), система гос., корпорат. и (или) клерикал. контроля над содержанием печат. продукции, аудиовизуал. коммуникаций, зрелищ, мероприятий. Под Ц. в обществ.-полит. жизни понимают Ц. политическую. Различают Ц. издат., печат. и библиотеч., предварит. и последующую (карат.), при к-рой последствия за нарушение запретов наступают после напечатания или обнародования (исполнения) произведения. Последний вид Ц. считается более демократичным, поскольку подразумевает доказательство вины нарушителей.

В России предварит. Ц. официально установлена по указу Екатерины II от 15 янв. 1783 о вольных типографиях (для светской литературы, для духовной – с 1720). Наряду с введением заявит. хар-ра открытия частн. типографий и орг-ции книгопечатания указ предусматривал получение разрешения («освидетельствование») на издание каждой конкрет. книги. В провинции такое разрешение давала мест. управа благочиния (полиция), она же утверждала общ. список подготовленных к печати книг. Печатать книги в регионе можно было только с разрешения ректора Тобольской духовной семинарии архим. Геннадия, общее рук-во Ц. осуществлял еп. Варлаам. Позже Ц. Тобол. типографии вели представители свет. властей (губ. упр-ния). В 1796–1801 вольные типографии были закрыты. Возникшие с кон. 1810-х гг. губ. и ведомств. типографии в *Томске*, *Омске*, *Иркутске* и *Красноярске* полностью подчинялись начальству, к-рое выполняло цензор. функции. Согласно принятому в 1804 1-му рос. цензур. уставу, от Ц. освобождались перепечатки из стolic. прессы и оттиски опубл. работ. Они, а также вед.-норматив. и инструктив. документы составляли в 1819–56 (до создания первых «*Губернских ведомостей*») осн. корпус сиб. печат. произведений. Из-за своей слабости и казен. хар-ра мест. печать избежала масштаб. гонений, к-рые проводил в столицах империи в эпоху «цензурного террора» т. н. Бутурлинский комитет.

В 1865 Александром II утверждены «Временные правила о цензуре и печати», действовавшие в России до

1905. Правила 1865 создали группу изданий, свободных от предварит. Ц. В нее попали период. издания, издававшиеся по особому разрешению у министра внутр. дел, и все печатаемые в столицах книги объемом более 10 п. л. Всеми вопросами Ц. в сфере издат. деят-ти, типографий, торговли произведениями печати и б-к ведало Гл. упр-ние по делам печати при Мин-ве внутр. дел. Оно давало разрешения на открытие типографий, литографий, фотографий и т. п., на издание газет и журналов. Издатели Сибири и Д. Востока посылали в С.-Петербург мотивир. прошения разрешить выпуск каждой отд. газеты или журнала с указанием их названия, периодичности, цены отд. номера, хар-ра (частн. или обществ. изд.). К прошению прилагались программа (рубрики) издания, биография редактора (издателя) и характеристика его со стороны губ. начальства. Без предварит. Ц. в провинц. городах могли выходить издания офиц., ведомств., учеб. заведений и науч. об-в. В ряде пригран. и порт. городов (в частн., во *Владивостоке*), где имелись тамож. посты, действовала Ц. на ввозимые из-за границы произведения печати как на рус., так и на иностр. яз.

Наряду с Ц. в издат. сфере существовала библиотеч. Ц. для учеб. заведений. При Ученом комитете Мин-ва народ. просвещения организован Особый отдел, на к-рый возлагалась функция контроля над учеб. б-ками. Отдел регулярно издавал т. н. школ. каталог – список книг, допущенных в ученич. б-ки и бесплат. народ. библиотеки-читальни. Каталог включал в первую очередь лит. правосл. и монарх. содержания. В нач. XX в. в нем не значилось книг Л.Н. Толстого, А.П. Чехова, *В.Г. Короленко*, А.М. Горького. 28 янв. 1901 имп. повелением утвержден порядок орг-ции и проведения народ. чтений, в соотв. с к-рым чтения также попадали под надзор предварит. Ц. со стороны мест. полиции.

Ситуация изменилась после Манифеста 17 окт. 1905, декларировавшего введение гл. гражд. свобод. 24 нояб. 1905 были утверждены новые «Временные правила о повременной печати», отменившие в России предварит. Ц. и вводившие последующую (хотя получение формал. разрешения на издание газеты или журнала от Гл. упр-ния по делам печати оставалось в силе). Предусматривалось привлечение органов печати к суду в случае уличения их в действиях, предусмотренных уложением о наказаниях. Мест. администрация, прежде всего полиц. власти, обязывалась следить за содержанием издаваемой продукции, книг. торговлей и публич. б-ками, изымать и направлять в Гл. упр-ние по делам печати экземпляры произведений, содержащих, по их мнению, признаки нарушения закона (рев. агитацию и т. п.). Гл. упр-ние на основе присланных сведений давало разрешение на запрет издания, конфискацию и уничтожение его тиража, изъятие из б-к, но только после решения окр. судеб. палаты. Была введена шкала наказаний для редакторов и издателей газет и журналов, привлекаемых к суду: заключение в тюрьму на срок до 1 года и 4 мес., штраф до 500 руб., высылка на поселение. Пользуясь новыми цензур. правилами, рев. партии и орг-ции сумели распространить в 1905–07 значит. кол-во своей лит. до того, как она была запрещена судом и конфискована.

Произошло нек-рое послабление и в библиотеч. Ц. 2 февр. 1906 утверждены «Правила о народных библиотеках при низших учебных заведениях ведомства Министерства народного просвещения», согласно к-рым в учеб. б-ках могли находиться все книги, допущенные в общие публич. б-ки страны. 31 янв. 1907 отменен старый порядок орг-ции народ. чтений, теперь предусматривался заявит. хар-р их устройств.

26 апр. 1906 появился новый указ о Ц., корректировавший прежние правила. Кроме взысканий, накла-

дываемых на печать по суду, указ позволял издание мест. властями адм. распоряжений о конфискации и изъятии из продажи печат. произведений. На азиат. части России действовали также воен. ограничения, фактически отменявшие либерал. законодат-во о Ц. В дек. 1905 – янв. 1906 во всех местностях Сибири и Д. Востока, примыкавших к ж. д. (т. е. во всех круп. городах), вводилось воен. положение, а в 1907 – положение чрезвычай. охраны было установлено и в нек-рых др. *уездах*. На основании п. 4 Положения о чрезвычай. охране губ. и уезд. администраторы закрывали типографии и книж.-газет. киоски (в Красноярске, Томске, *Новониколаевске* и т. д.), изымали из продажи и запрещали книги, газеты. Чрезвычай. охрана была отменена за Уралом только летом 1908.

В нач. *Первой мировой войны* введена воен. Ц. для тех изданий, к-рые передавали собств. сообщения с театра воен. действий. В Сибири она касалась лишь неск. крупнейших газет. В теч. 1914–16 на всей тер. Сибири и Д. Востока цензур. конфискациям по суду ежегодно подвергалось 4–6 назв. книг, 5–10 раз в год штрафовались газеты.

Краткий период полной свободы от Ц. наступил в России после Февр. революции 1917. Закон Всероссийского Временного пр-ва «О печати» от 24 апр. 1917 отменил всякое цензур. вмешательство, Гл. упр-ние по делам печати было ликвидировано. С приходом к власти большевиков 27 окт. 1917 вышел декрет Военно-революционного комитета «О печати», к-рый декларировал передачу всей печати России в распоряжение народа. «Контрреволюционные» изд. (т. е. не принадлежавшие большевикам и левым эсерам) закрывались в столицах, а затем в Сибири и на Д. Востоке. Большевики ввели должности комиссаров печати (в Томске таковым был *Ф.М. Лыткин*, в Иркутске – *Н.Ф. Насимович-Чужак*). На них возлагались нек-рые цензор. функции, напр., надзор за содержанием мест. изданий. В янв. 1918 при Реввоенсовете РСФСР учреждена «военная цензура». Однако до 1922 сов. законодат-во не предусматривало создания спец. органов предварит. Ц., не вводило и разрешит. хар-ра регистрации изд-в и органов печати, изд-ва возникали исключительно по воле их организаторов. После создания в 1919 Гос. издательства РСФСР на него был возложен надзор за всей печат. продукцией страны, такой же функцией обладали открытые в 1920–21 филиалы Госиздата в Сибири. На практике роль Ц. отводилась всей системе «военно-коммунистического» упр-ния на местах: печать, ее редакторы и издатели-коммунисты контролировались парткомами, ревкомами и органами ЧК.

В гос. структурах белого движения в Сибири и на Д. Востоке Ц. как спец. учреждение также не была оформлена. В авг. 1918 воен. Ц. введена по инициативе воен. министра *А.Н. Гришина-Алмазова*. Придя к власти в нояб. 1918, *А.В. Колчак* одним из первых своих распоряжений отменил эту Ц. В последующем она, однако, была восстановлена. В практике гражд. упр-ния Ц. проводили (в меру своего усердия) мест. администраторы – воен. начальники, управляющие *губерниями* и *уездами*, чины «белой» милиции. Ц. осуществлялась на этапе верстки издания, о чем свидетельствуют белые пятна (вместо статей) на газет. полосах: их текст изымался из готового набора.

С началом *новой экономической политики* в РСФСР возникают негос. (кооп., частн.) изд-ва, гос-во теряет монополию в издат. отрасли. Это побуждает большевиков создать спец. аппарат предварит. Ц. В июле 1922 СНК создает Гл. упр-ние по делам литературы и издательств (Главлит). 15 дек. 1922 такой же Сибирский отдел по делам литературы и издательств (Сиблит) ор-

ганизуется при *Сибревкоме*, с вхождением Д. Востока в состав РСФСР в 1923 появляется Дальлит. Первым руководителем Сиблита был *В.Д. Вегман*. Губ. и уезд. отделы Сиблита и Дальлита создаются в 1923.

К сер. 1920-х гг. сформировался феномен сов. Ц. – тотальной всеобъемлющей системы идеол. контроля над всеми публич. проявлениями культур. деят-ти. Формально до нояб. 1933 Ц. подчинялась органам Наркомата просвещения РСФСР, отделам народ. образования на местах, была функцией их подотделов. Ими часто руководили не работники спецслужб, а литераторы, деятели культуры. В сер. 1920-х гг. Сиблит возглавляла писательница *Р.И. Кронгауз*. В таком относительно «мягком» варианте «литы» могли пропустить в печать и на сцену нек-рые произведения, запретить к-рые затем приказывали парт. органы и ОГПУ. Структура «литов» включала 3 осн. отдела: русский (предварит. Ц. печати и зрелищ), иностранный (контроль над ввозом, получением из-за границы и последующим использованием произведений печати, изо-, фото- и кинопродукции), инспекторский (надзор за книж. фондом б-к, изд-вами, типографиями, литографиями и др. печат. орг-циями, фотографиями и книж. торговлей). В 1925 при Главлите организовано Гл. упр-ние по контролю над зрелищами, возникает его мест. отд-ние. В сферу их наблюдения попадают не только театр, кинематограф и концерт. деят-ть, но и публич. выступления (лекции, доклады). В кон. 1920-х гг. по инструкции Главлита создаются т. н. спецхраны б-к (отделы запрещенной и изъятой лит.). Органы Главлита на местах вели системат. работу по уменьшению числа негос. издат. предприятий и сокращению ведомств. издат. деят-ти. «Литы» проводили стат. и анкет. учет всех изд-в, органов печати, типографий, книготорг., библиотеч. и зрелищ. предприятий на своей территории, изучали «политическое лицо» их руководителей и сотрудников. До нач. 1930-х гг. Сибкрайлит, Далькрайлит и их окр. отделы работали фактически под рук-вом своих краевых (окр.) парт. комитетов, их подотделов печати. Мн. мероприятия проводились совместно с ОГПУ. При парт. изд-вах *Сибкрайкома*, *Далькрайкома*, окружкомов ВКП(б) и редакциях крупнейших газет имелись политредакторы «литов».

С нач. 1930-х гг. работа Ц. в СССР резко активизировалась, что было связано с ужесточением полит. системы. 5 окт. 1930 по пост. СНК РСФСР Главлит был фактически выведен из подчинения Наркомата просвещения, краевые «литы» также стали самостоят. упр-ниями при краевых отделах народ. образования. ЦК ВКП(б) принял неск. директив об ужесточении цензур. контроля, значит. расширил кадровый корпус цензоров. Стали составляться и отправляться в Главлит ежедн., декад. и кварт. рапорты, записки, срочные письма, сводки и обзоры о работе краевых органов Ц.

В 1930-е гг. окончательно сформировался облик цензур. аппарата СССР. Был узаконен редкий в мировой практике двойной контроль над печат. продукцией: предварит. Ц. в процессе подготовки издания и последующая Ц. на всем протяжении нахождения в обществ. обращении. Такая система позволяла запретить и уничтожить издание на любой стадии: в рукописи, типографии, на складе, в магазине, б-ках. Аналог. предварит. и последующий контроль осуществлялся над зрелищ. мероприятиями. 6 июня 1931 СНК РСФСР принял новое Положение о Ц., в соотв. с к-рым был введен институт уполномоченных краевых и обл. «литов» во всех мест. гос. изд-вах, типографиях, редакциях газет и журналов. В круп. регион. изд-вах в штат вводился спец. зам. руководителя, занимавшийся исключительно вопросами политконтроля. Под его рук-вом работала группа политредакторов (не менее 2 чел.), к-рая

предварит. просматривала все поступающие рукописи. Методами цензур. вмешательства на стадии предварит. надзора являлись поправка, «вычерк», допечатка, «снятие» части текста, переработка и (как крайняя мера) запрет на издание рукописи.

Издат. рукопись, одобренная цензором, поступала в типографию, и здесь за ее прохождением, точностью и идентичностью набираемого текста следил др. (типографский) уполномоченный «лита». Затем набранное издание вновь возвращалось к изд. редактору и цензору, к-рые просматривали готовые гранки и сигнальный экз., давали разрешение к выходу издания в свет. После того как тираж издания вывозился из типографии на склады, поступал в книж. магазины и б-ки, опеку над ним принимала последующая Ц. Она могла в любой момент изъять издание из торговли и книгохранилищ. Изъятие проводилось по спискам Главлита, к-рые регулярно присылались в органы мест. Ц. Последующий контроль получил широчайшее развитие в 1935–38 — сотнями тысяч изымались произведения «врагов народа», «троцкистов», «бухаринцев», книги с упоминанием фамилий репрессированных и т. д. В Главлит РСФСР, краевые и обл. «литы», а также в идеол. отделы и сектора ЦК ВКП(б) — КПСС поступали обязат. контрольные экз. каждого издания, к-рые изучались и оценивались.

Сложившаяся к сер. 1930-х гг. система тотал. сов. Ц. сохранилась неизменной, в осн. своих чертах, до кон. 1980-х гг. Менялась лишь ее ведомств. принадлежность. В 1933 Главлит окончательно отделен от органов Наркомата просвещения и стал учреждением при СНК РСФСР. С марта по нояб. 1953 Ц. в СССР была передана в ведение Мин-ва внутр. дел, затем опять в непосредств. подчинение Совета министров. В 1963–66 Ц. находилась в ведомстве Гос. комитета по печати при Совете министров СССР. С 1966 по 1990 Главлит и его обл., краевые, автономно-респ. органы именовались Гл. упр-нием по охране гос. и воен. тайн в печати при Совете министров СССР.

С наступлением хрущевской «оттепели» возникли надежды на ослабление Ц., но они оказались иллюзорными. В 1957 Президиум АН СССР издал распоряжение об отмене Ц. науч. лит. в АН, но затем вынужден был его аннулировать. С кон. 1950-х гг. функции идеол. контроля над лит. стали все больше возлагаться на изд. редакторов. Обязанностью «литов» оставался контроль над соблюдением гос. и воен. тайны по т. н. перечню Главлита, к-рый с 1966 расширялся. В авг. 1966 утверждено новое Положение о Главлите и его мест. органах, в 1967 принята «Инструкция о порядке цензурского контроля». 7 янв. 1969 появилось пост. ЦК КПСС «О повышении ответственности руководителей органов печати, радио, телевидения, кинематографии, учреждений культуры и искусства за идейно-политический уровень публикуемых материалов и репертуара». Оно закрепило практику, когда осн. идеол. ответственность за содержание изданий и зрелищ несли не представители Ц., а рук. профильных учреждений. В окт. 1970 ЦК КПСС и Совет министров СССР приняли пост. «О мерах по усилению режима секретности». В 1965 Новосибирским обллитом проконтролировано 26 976 печ. л. изд. продукции, сделано 506 цензур. вмешательств. Под контролем этого обллита (наиболее крупного в Сибири и на Д. Востоке) находились 2 гос. изд-ва, 32 газ. редакции, 47 типографий и множество ведомств. полигр. уч-ков, 830 книж. магазинов, баз, киосков, 3 130 б-к. Ср. нагрузка на 1 цензора в 1966 в Новосибирске составляла 86 печ. л. в мес., в 1969 — 127, в 1970 — 132 печ. л.

Система всеохватывающей Ц. дополнялась наблюдением и вмешательством со стороны обкомов и крайкомов ВКП(б) — КПСС, к к-рым органы Ц. обращались в

спорных случаях. В 1970 Новосибирский обллит 20 раз обращался в обком КПСС с просьбами оценить рукописи и дать указание о их судьбе. Постоянный надзор за вышедшей лит. и зрелищным репертуаром осуществляли идеол. отделы ЦК ВКП(б) — КПСС.

В годы «перестройки» ряд функций Ц. стал отменяться на ведомств. уровне (по решениям Госкомиздата СССР, АН СССР и др. с 1988). Окончательно Ц. отменена Законом СССР «О печати и других средствах массовой информации» от 1990 и аналог. Законом РФ от 1991. Гл. упр-ние по охране гос. и воен. тайн в печати осенью 1991 расформировано, прекратились функции и его мест. органов. Недопустимость Ц. закреплена в ст. 28 Конституции РФ 1993.

Лит.: Жирков Г. В. История цензуры в России в XIX—XX вв. М., 2001.

А. Л. Посадсков

**ЦЕНТРАЛЬНОЕ ДУХОВНОЕ УПРАВЛЕНИЕ БУДДИСТОВ СССР (ЦДУБ)**, верховный орган, осуществлявший рук-во всей деят-тью буддистов в СССР. На 1-м съезде буддистов бурят-монг. авт. областей РСФСР и *Дальневосточной республики* (1922) был учрежден *Центральный Духовный совет буддистов*. В 1930-е гг. большинство делегатов, вошедших в состав ЦДС, было репрессировано, и этот орган фактически прекратил свое существование. В 1944 оставшиеся на свободе бывш. члены ЦДС (Х. Галсанов, Л. Дармаев и др.) написали письмо *И. В. Сталину* с просьбой открыть *дацаны*. В 1946 было созвано совещание буддистов, на к-ром принято Положение о буддийском духовенстве в СССР и учреждено ЦДУБ. В этом же году был основан *Иволгинский дацан*, ставший резиденцией ЦДУБ СССР. В соотв. с «Положением...» ЦДУБ избиралось на съезде буддийск. духовенства и представителей верующих и направляло всю духов. жизнь буддийск. общин в стране. Глава ЦДУБ имел сан пандито хамбо-ламы. Первым пандито хамбо-ламой ЦДУБ был избран в 1946 Л. Дармаев. В число членов ЦДУБ входили настоятели дацанов и 5 наиболее уважаемых лам и прихожан, избираемых собранием священнослужителей и верующих. Помимо исполнения религ. функций ЦДУБ осуществляло обучение и подготовку кадров священнослужителей, поддерживало связи с общинами буддистов в др. странах. ЦДУБ входило в такие междунар. орг-ции, как Всемирное братство буддистов (ВББ) и Азиатская буддийская конференция за мир (АБКМ). В 1992 в связи с распадом СССР ЦДУБ прекратило свое существование.

С. Ю. Лепехов

**ЦЕНТРАЛЬНЫЙ ДУХОВНЫЙ СОВЕТ БУДДИСТОВ (ЦДСБ)** учрежден на I съезде буддистов бурят-монг. авт. областей РСФСР и *Дальневосточной республики* (1922), состоявшемся в *Ацгагатском дацане*. Согласно принятому на съезде «Положению об управлении духовными делами буддистов Сибири», вышш. распорядит. органом духов. упр-ния провозглашался Духовный совет буддистов, а избранный Духовным собором ЦДСБ под пред. хамбо-ламы выполнял функцию исполнит. органа. Членами ЦДС в разное время были: А. Доржиев, Х. Галсанов, Д. Мункожапов, Ц. Сосоров, Е. Шаратов, Л. Дармаев. В 1930-е гг. большинство членов ЦДСБ подверглось репрессиям, все *дацаны* были закрыты и большая часть их разрушена, что исключало возможность осуществления к.-л. деят-ти ЦДСБ в этот период. В 1946 ЦДС возобновил свою работу под назв. *Центральное Духовное управление буддистов* (ЦДУБ).

С. Ю. Лепехов



**ЦЕНТРАЛЬНЫЙ ИСПОЛНИТЕЛЬНЫЙ КОМИТЕТ СОВЕТОВ РАБОЧИХ, СОЛДАТСКИХ И КРЕСТЬЯНСКИХ ДЕПУТАТОВ СИБИРИ** (ЦИК советов Сибири, Центросибирь), орган сов. власти. Сформирован 23 окт. 1917 на 1-м Общесиб. съезде советов раб., солдат и крест. депутатов, проходившем в Иркутске 16–23 окт. 1917. В 1-й состав были избраны большевики *Б.З. Шумяцкий* (пред.) и *Г.К. Соболевский* (секр.), эсеры-интернационалисты *Р.П. Эйдеман* (товарищ пред.) и *К.С. Кошкин* (секр.), левый эсер *И. Урбанович* (казначей), большевики *И.С. Башаев* и *Ф.В. Шумяцкий*. Вследствие отказа меньшевиков-интернационалистов и правых эсеров занять выделенные им 5 мест членами Центросибири стали избранные кандидатами в члены большевики *П.М. Никифоров*, *М.А. Трилиссер* и *А.И. Шевцов*, а также кооптированные большевик *К.В. Сухомлин* и эсер-максималист *Г. Цветков*. Кроме того, Центросибирь включила в свой состав «делегированных с мест» большевика *Асатиани* и анархо-синдикалиста *А.Н. Буйских*.

Центросибирь не имела норматив. документа, к-рый бы определил ее компетенцию, права и обязанности, а также собств. исполнит. аппарата, используя в качестве такового отделы Комитета советских орг-ций Вост. Сибири. Объявленная как руководящий сов. орган в масштабах всей Сибири и Д. Востока, фактически имела ограниченное влияние в масштабах *Иркутской губ.* и части *Забайкалья*. Осн. ее деят-ть заключалась в отправке на места агентов и телеграмм с категорич. требованием немедленного взятия власти советами. Гл. внимание Центросибирь сосредоточила на установлении сов. власти в Иркутске, к-рый в то время считался важнейшим адм.-полит. центром на востоке России. По ее распоряжению от 24 янв. 1918 Томский совет распустил вр. *Сибирскую областную думу*.

Деят-ть Центросибири 1-го состава получила одобрение *Второго общесибирского съезда советов рабочих, солдатских, крестьянских и казачьих депутатов*, состоявшегося в Иркутске 16–26 февр. 1918. На съезде был избран новый состав Центросибири, числ. к-рой возросла до 33 чл. и 13 канд.; 25 мест получили большевики, 11 — левые эсеры, 4 — эсеры-максималисты, 4 — анархисты, 2 — меньшевики-интернационалисты. Спец. пост. Центросибири от 17 апр. 1918 правые эсеры и меньшевики, кроме интернационалистов, лишались права делегировать в ее состав своих представителей. Персонально членами Центросибири 2-го состава сначала были избраны большевики *П.Н. Атавин*, *И.С. Башаев*, *И.И. Белопольский*, *Я.Е. Боград*, *Н.А. Гаврилов*, *Н.Е. Ершов*, *С.Г. Ильинский*, *Л.Д. Клейман* (Муллер), *В.М. Клипов*, *Н.И. Коростелев*, *Ф.М. Лыткин*, *Н.Ф. Насимович* (Чужак), *П.Ф. Парняков*, *И.С. Посталовский*, *В.С. Прокопьев*, *М.А. Трилиссер*, *Т.В. Черкасов*, *Б.З. Шумяцкий*, левые эсеры *К.И. Волк*, *К.С. Кошкин*, *С.Г. Лазо*, *А.П. Лебедева*, *Науум*, *Д.Т. Тананайко*, *И. Урбанович* и *Л.А. Шепшелевич*, эсеры-максималисты *А.А. Елисеев*, *П.П. Петров*, анархисты *И.М. Гейцман* и *П.В. Ерыгин*, меньшевик-интернационалист *В.Д. Виленский-Сибиряков*; канд. в члены — большевики *А.С. Гендлин*, *М.В. Каширцев*, *П.П. Минаев*, *П.П. Постышев* и *В.К. Синельников*, левые эсеры *Варангин*, *Г.Я. Саломатов* и *В.Г. Солдатов*, эсеры-максималисты *И.И. Жуковский* и *Кузнецов*, анархисты *Грех* и *Таубе*, меньшевик-интернационалист *М.С. Тютюнник*. Ок. четверти из них не являлись делегатами съезда, были избраны в состав Центросибири заочно и в дальнейшем не работали в ней. Вместо них членами Центросибири стали делегир. с мест и кооптир. в ее состав 9 большевиков, 4 левых эсера, 8 меньшевиков-интернационалистов.

Вместо самоустранившегося от работы из-за непризнания Брестского мирного договора *Б.З. Шумяцкого* по рекомендации *В.И. Ленина* на пост пред. был избран пред. Зап.-Сиб. исполкома советов *Н.Н. Яковлев*. В состав образов. 1 марта 1918 Президиума, кроме председателя, вошли 2 его зам. (*Ф.М. Лыткин* и *Д.Т. Тананайко*) и 2 секретаря (*В.М. Клипов* и *А.П. Лебедева*).

Исполнит. аппарат Центросибири намечалось сформировать из 10 отделов: организационного, военного, земледелия, международного, народ. образования, признания, продовольственного, судебного, финансового, транспорта и сообщений. В дальнейшем отделы переименовались в комиссариаты, в т. ч. орг. отдел трансформировался в наркомат сов. упр-ния, военный — в Сибирский воен. комиссариат, продовольственный — в Сибирский комиссариат снабжения и продовольствия. В апр.—мае дополнительно были созданы отделы здравоохранения, труда и пром-ти, чрезвыч. комиссия по борьбе с контрреволюцией и спекуляцией.

Центросибирь наделялась статусом высш. законодат. и исполнит. органа сов. власти на тер. Сибири и Д. Востока. Ее постоянно действующим органом являлся Президиум. Текущая деят-ть протекала в комиссариатах, возглавлявшихся членами Центросибири. Ведущие отделы Центросибири — комиссариат сов. упр-ния (рук. *Ф.М. Лыткин*), военный (рук. коллегия — *С.Г. Лазо*, *К.Г. Лопатин*, *П.Н. Половников*, *А.П. Рускис* и *Т.М. Стремберг*), снабжения и продовольствия (*В.Д. Виленский-Сибиряков*, *П.В. Ерыгин*, *Н. Ромм* и *Ф. Тугов*) и чрезвыч. комиссия по борьбе с контрреволюцией (*С.С. Блюменфельд*, *И.М. Гейцман*, *А.Н. Зотов*, *И.С. Постоловский*, *М.А. Трилиссер* и *Д.С. Шилов*) — отличались высокой квалификацией кадров и наибольшей работоспособностью. Осн. решения оформлялись Центросибирью в виде декретов, воззваний и обращений к советам и/или населению. Приоритет. являлись вопросы сов. гос. стр-ва, военный, продовольственный, международный и борьбы с контрреволюцией.

В марте—мае 1918 деят-ть Центросибири сосредоточивалась на продолжении советизации Сибири, подчинении ей мест. советов Сибири и Д. Востока и налаживании централиз. рук-ва их работой. К моменту мятежа *Чехословацкого корпуса* и начала широкомасштаб. *Гражданской войны* сов. власть временно утвердилась в городах и раб. поселках; в сел. местности она во мн. случаях была провозглашена формально. Реальная власть Центросибири распространялась только на Вост. Сибирь и Забайкалье. Большинство советов Д. Востока не признали Центросибирь в качестве руководящего органа.

С кон. мая 1918 гл. вопросом в деят-ти Центросибири стал военный. Располагая достаточными людскими и огромными мат. ресурсами, советы Сибири сформировали отряды Красной гвардии и Кр. армии, насчитывавшие 20–25 тыс. чел. Их числ. и боеспособности хватило для подавления мелких разрозненных антисов. вооруж. выступлений, но оказалось недостаточно даже для разгрома Особого маньчжур. отряда есаула *Г.М. Семенова*. Тем более они не смогли справиться с объед. вооруж. силами Чехословацкого корпуса и войск *Временного Сибирского пр-ва*. К 1 июля 1918 сов. власть была свергнута на большей части тер. Сибири.

В нач. июля 1918 Центросибирь в связи с ухудшением воен.-полит. положения перенесла свою резиденцию из Иркутска в *Верхнеудинск* (Улан-Удэ). После 9 авг. 1918 из-за отъезда *Н.Н. Яковлева* и 4 чл. Центросибири на конф. в *Благовещенск* прекратили функционировать ее Президиум и пленум. 16 авг. исполнит. аппарат Центросибири эвакуировался в *Читу*. 21 авг. 1918 на-

ходившиеся в Чите чл. Центросибиря, Забайкальского и Читинского советов, а также представители фронта для рук-ва оставшейся под контролем советов территорией создали вместо Центросибиря новый орган сов. власти — Сибирский совнарком.

Лит.: *Рябиков В. В.* Центросибирь. Новосибирск, 1949; *Агалаков В. Т.* Подвиг Центросибиря. Иркутск, 1968; *Подвиг Центросибиря (1917—1918)*: Сб. документов. Иркутск, 1986.

В. И. Шшккин

**ЦЕНТРОСИБИРЬ**, 1. *Центральный исполнительный комитет советов рабочих, солдатских и крестьянских депутатов Сибири.*

2. Союз кооперативных объединений Зап. Сибири (или Союз зап.-сиб. кооперативов), союз потреб. кооперации 3-й ступени. Образован в 1917 в Омске на основе слияния союза кооперативов «Агросоюз» (1916) и тов-ва потреб. кооперативов «Потребитель». Пред. правления В. В. Куликов. В нач. 1918 в Ц. входило 8 район. союзов, обслуживавших 930 низовых кооперативов, что составляло 12,3% всех потреб. об-в Сибири. По данным на янв. 1919, союз обслуживал 1 061 потреб. кооператив с числом членов 243,3 тыс. Имел в своем распоряжении обувную ф-ку, мыловаренный з-д, типографию. Товарооборот в расчете на 1 чл.-пайщика составлял 468 руб. и был самым высоким среди коопсоюзов региона. В ср. по Сибири этот показатель составлял 165 руб. Низовая сеть состояла из пок. из потреб. об-в и значит. числа маслодельных артелей. Ц. осуществляла оптовую закупку потреб. товаров: мануфактура, чай, сахар, соль, мыло, керосин, спички, железо, кожев. товар, пимы, табак — и распределяла их среди союзов. Закупки товаров на загранич. рынках велись через «Закупсбыт» или собств. спец. агентов с разрешения центр. орг-ции. Пром. и загот. деят-ть носила подсобный хар-р. 15 июля 1919 советом Ц. утверждено положение о неторг. отделе, к-рый был укомплектован штатом инструкторов, проводившим работу по обучению кооп. работников, осуществлял культ.-просвет. деят-ть. Союз издавал еженед. ж. «Трудовая Сибирь». Прекратил существование в февр. 1920 в связи с проводимым властями объединением всех кооп. систем в рамках Сиб. отд-ния Центросоюза.

См. *Кооперация*.

Лит.: *Огановский Н. П.* Народное хозяйство Сибири. Ново-николаевск, 1921.

А. А. Николаев

**ЦЕРЕТЕЛИ Ираклий Георгиевич** (20 нояб. 1881, Кутаис — 21 мая 1959, Нью-Йорк), чл. ЦК РСДРП, меньшевик, депутат *Государственной думы* II созыва. В 1901 за участие в студ. движении в адм. порядке выслан из Москвы на поселение в Вост. Сибирь. Освобожден в 1903. В июне 1907 после роспуска Гос. думы II созыва в числе членов меньшевист. фракции осужден на 5 лет каторж. работ, замененных по состоянию здоровья 6 годами тюрьмы с последующей ссылкой на поселение в Вост. Сибирь. С 1913 отбывал ссылку в Иркутске, где вместе с Н. А. Рожковым и Ф. И. Даном вошел в состав лит. группы ссыльных социал-демократов, сложившейся при салоне И. И. Рункевича. В 1917 после Февр. революции участвовал в создании Комитета обществ. орг-ций и совета раб. депутатов в Иркутске. В нач. марта отбыл в Петроград. Вошел в состав исполкома Петроградского совета. С 5 мая — министр почт и телеграфа Временного пр-ва, с 8 июля по совмест. министр внутр. дел. Выйдя из пр-ва в кон. июля, работал в Петроградском совете. Окт. революцию встретил враждебно, в нач. 1918



уехал на Кавказ. Чл. исполкома Нац. совета Грузии (с 25 мая 1918 — парламента). Участник провозглашения независимой Грузинской демокр. респ. Чл. делегации Грузии на Вестфальской и Сан-Ремской конференциях (1919—20). С 1921 в эмиграции во Франции, в 1940 выехал в США. Представитель грузин. социал-демократии в Междунар. социалистическом бюро, чл. Исполкома II Интернационала.

Соч.: Речи. Тифлис, 1917—18. Т. 1—2; Воспоминания о Февральской революции. Париж, 1963. Т. 1—2.

Лит.: *Политические деятели России 1917*: Биогр. словарь. М., 1993.

М. В. Шиловский

**ЦЕРКОВНОЕ ОБРАЗОВАНИЕ в Сибири.** До нач. XVIII в. Ц. о. в Сибири, как и за небольшими исключениями в России в целом, ограничивалось домаш. обучением элементар. грамоте (чтению и письму), чаще всего по Псалтири и Часослову, к-рые заучивались наизусть. Позже для тех, кто готовился к церк. чину, к этому прибавлялось знакомство с др. книгами богослужб. круга, как правило, уже во время службы в храме. Грамоте учились и у частн. учителей, в т. ч. у представителей клира. В осн. учениками были дети, принадлежавшие к духов. сословию, постепенно складывавшемуся в Сибири в течение XVII в. Нач. школ. Ц. о. в крае связан с Петров. реформами: царь надеялся воспитать в школах духовенство нового типа — образованное, способное к проповеди и успешной миссионер. работе, сознательно поддерживающее его реформы. По инициативе Петра I, трудами нового митрополита Сибирского и Тобольского *Филофея (Лещинского)* в 1702—03 была открыта спец. церк. школа для подготовки клира, 1-я в Сибири и одна из немногих во всей провинц. России. По всей видимости, митрополит собирался взять за образец школы рос. юго-запада, в свою очередь, скопированные с европ. учеб. заведений с 8-классным обучением на лат. яз., на последних стадиях к-рого будущие пастыри получали знания в области риторики, философии и богословия. В *Тобольске*, однако, реально все ограничилось преим. элементар. грамотностью (чтение букваря, Часослова, Псалтири, письмо и пение в объеме церк. служб). В школу принимали детей духовенства и новокрещеных (последних гл. об. для миссионер. целей, для службы в правосл. храмах мест. народов). Содержалась школа за счет доходов архиерейского дома.

В нач. 1720-х гг. общерос. законодат-во утвердило сослов. принцип обучения; дети духовенства освобождались от обучения во внеслов. светских «цифрных» школах. В вышедшем тогда же «Духовном регламенте» предписывалось при архиерейских домах завести церк. школы для детей духовенства с элементар. программой обучения (письмо и чтение «с разумом»), а также заучиванием наизусть Катехизиса и книги «О должностях всех чинов» (для правильной полит. ориентации). Содержать школы предполагалось за счет сборов с епархии: 20-й доли хлеба с монастырей и 30-й — с церк. земель. Позже в кач-ве доп. источника содержания использовались штрафы с провинившихся духов. лиц, а также спец. сборы с епархиального духовенства. После секуляризации церк. земель семинарии, как с 1730-х гг. стали называть такие школы, получили централиз. содержание, к-рое, как правило, не покрывало все их нужды. Тобольской семинарии выделили самое маленькое годовое содержание — 326 р. 77,5 к.

«Духовный регламент» предлагал архиереям отдавать предпочтение выпускникам этих школ, в первую очередь при поставлении к церкви. Подоб. школы учредили далеко не во всех епархиях. В Тобольской епархии продолжала действовать та, к-рую открыли еще в нач. XVIII в., хотя не исключено, что в ее работе случались

перерывы. В 1723 митрополит Сибирский и Тобольский *Антоний (Стаховский)* сообщил в Синод о том, что довел кол-во учеников до 90, и просил о доп. ассигнованиях на содержание школы. Вряд ли его просьба нашла отклик, поскольку в 1727 выяснилось, что в школе при архиерейском доме обучалось всего 33 чел. В Вост. Сибири школу для подготовки духовенства открыл 1-й епископ Иркутский свт. *Иннокентий (Кульцицкий)* в Вознесенском муж. мон-ре. Она действовала в 1725–46; в 1736 число ее учеников достигло 70 чел. Школа имела миссионер. направленность, в ней преподавал монг. яз. (см. *Иркутский Вознесенский монастырь*).

В 1738 тобол. архиерей получил указ Синода преобразовать школу при архиерейском доме в семинарию с 8-классным обучением на основе латыни; оказалось, что с 1730 по 1738 в школе училось 122 чел. (для сравнения: в 1738 детей духовенства от 7 до 15 лет в епархии насчитывалось 377 чел.). Набор в Тобольскую семинарию провел митр. *Антоний (Нарожницкий)* в 1743, однако курс обучения до 1748 оставался неполным. Верх. звено семинарии, классы философии и богословия, существовавшие в XVIII в. далеко не во всех рос. семинариях, в Тобольске открыл в кон. 1750-х гг. митр. *Павел (Конюскевич)*. В Иркутской епархии семинарию (с ежегодным содержанием 2 тыс. руб.) открыли в марте 1780.

Домаш. обучение оказалось ненадежным основанием для последующего семинар. образования: резерв грамотных был невелик. Так, в 1758 из 199 детей духовенства 102 чел. после смотра отправились домой доучиваться и лишь 7 зачислили в семинарию. Обучение славян. грамоте в семинарии увеличивало ее расходы. Митр. Павел (Конюскевич) сразу по прибытии на Тобольскую кафедру усилил ответственность церк. администрации, обязав духов. заказчиков регулярно экзаменовывать недорослей, ввел систему штрафов и наказаний для нерадивых детей духовенства и их родителей и завел на местах сначала рус. школы, а затем и латинские с программой нач. семинар. образования. Т. о. митрополит пытался приблизить Тобольскую епархию к выполнению узаконенного в общерос. масштабе еще в 1736–38 всеобщего семинар. обучения детей духовенства. В 1760-е гг. увеличилось и кол-во учеников Тобольской семинарии, а само обучение стало более длительным, поскольку митрополит резко сократил отчисление по прошению родителей из ее низш. классов. Однако в этот период проблема решена так и не была. Лат. школы не дали ожидаемого результата, поэтому их упразднили, и лишь значительно позднее след. тобол. архиерей, еп. *Варлаам (Петров)*, открыл вместо них рус. школы с обучением элементар. грамоте для подготовки в семинарию и к низш. клировым должностям. В 1818 место рус. школы заняло духов. приход. училище, но учеба в нем при желании заменялась домаш. подготовкой; учреждено было лишь 1 такое училище при епархиальном центре. Предпочтение учившимся в семинарии при поставлении в церк. чины хотя и осуществлялось, но долгое время не очень заметно, т. к. по-прежнему ощущалась острая нехватка духовенства. Лишь к сер. XIX в. подавляющее большинство духовенства Тобольской епархии имело нач. школ. образование, а ок. трех четвертей священников закончили высш. классы семинарии — философии или богословия. Кроме спец. проф. подготовки, Тобольская семинария давала и общеобразовательную; там преподавались такие предметы, как история, география, математика, физика, нек-рые языки (наряду с лат.). После школ. реформы обер-прокурора Протасова в 1839–40 за счет сокращения общеобразоват. предметов были введены краткие курсы медицины и агрономии как необходимые для пастырей в сел. местности, где врачев. помощь и ведение хоз-ва осуществлялись на

уровне народ. опыта. Преподавание перевели с лат. на рус., латынь осталась как один из предметов. Одновр. гос-во неск. увеличило ден. содержание духов. учеб. заведений.

С нач. XIX в. приход. духовенство официально стало привлекаться для нач. обучения населения, в последнее время мн. внимания уделялось его участию в обучении крест. детей в сел. школах. Предпринятое в рамках Великих реформ преобразование уставов 4-классных духов. училищ и семинарий (1867–71) определило их всесословность. Отныне их выпускники могли поступать как в духов., так и в светские учеб. заведения, хотя преимущество при поступлении, особенно в семинарии, предоставлялось детям духовенства. В 1868 появился новый устав 6-летних епархиальных жен. училищ, целиком содержавшихся за счет епархий и Синода. Их выпускницы становились, в частн., учительницами церк.-приход. школ, кол-во к-рых резко увеличилось в послед. четв. XIX в. В нач. XX в., несмотря на недостаток гос. средств, выделявшихся на учеб. заведения церк. ведомства, население даже сиб. окраин ходатайствовало об открытии церк.-приход. школ: необходимость хотя бы элементар. образования стала понятной там, где намечался подъем экономики.

Стат. данные 1909–12 позволяют получить представление о состоянии Ц. о. в Сибири накануне *Первой мировой войны*. В Благовещенской епархии существовала духовная семинария (учреждена в 1870), соединенная с духовным училищем; оба учеб. заведения управлялись одним ректором. Училище имело подготовит. класс и 2 класса с двухгодич. курсом, семинария — 3 двухгодич. класса. Кроме того, в епархии имелись 4 двухклассные и 67 одноклассных школ, 10 миссионерских, 2 церковно-школы; всего 4 185 учащихся. Во Владивостокской епархии насчитывалось 4 959 учащихся в 107 церк.-приход. школах, в т. ч. в 7 двухклассных и 5 школах грамоты (в последних учили начаткам Закона Божия, свещ. истории, чтению, письму, устному счету до тысяч и 4 действиям арифметики). В Енисейской епархии имелись духовная семинария, Красноярское духовное училище, епархиальное жен. училище и 192 церк.-приход. школы. В Забайкальской епархии функционировали Читинское духовное училище, епархиальное жен. училище, миссионер. школа при архиерейском доме, 197 церк.-приход. школ, 2 церковно-школы и 37 школ грамоты. В Иркутской епархии, кроме духовной семинарии, Иркутского духовного училища, жен. духовного училища, существовали 184 церк. школы с 6 861 учащимися. Омская епархия имела 1 духовное училище, 1 епархиальное жен. училище, 310 церк. школ (по др. сведениям — 266) с 17 122 учащимися. Тобольская епархия, кроме духовной семинарии, — 8 двухклассных, 368 одноклассных церк. школ с 13 528 учащимися; Томская епархия, кроме семинарии, 3 духов. училищ, епархиального жен. училища, — 6 двухклассных школ, 764 одноклассных, 59 школ грамоты с 42 101 учащимися. В Якутской епархии работали духовная семинария, духовное училище, епархиальное жен. училище, 57 церк.-приход. школ (из них 2 двухклассные) и 7 школ грамоты; кол-во учеников — 9 939. Кроме того, правосл. миссия в *Якутске* имела двухклассную церк. школу.

После Окт. революции система правосл. Ц. о. в течение краткого периода была полностью разрушена: закон об отделении Церкви от гос-ва дал старт курсу на ее уничтожение. Так, уже в 1920 прекратили работу духовная семинария и духов. училища в *Иркутске*. Та же судьба постигла и др. учеб. заведения РПЦ в Сибири. Только в 1943 РПЦ получила разрешение на учеб. деят-ть для подготовки духовенства, в т. ч. в виде пастырских курсов в нек-рых городах. Открытия таких



курсов при Новосибирской и Барнаульской епархии пытался добиться возглавивший ее в 1943 архиеп. Варфоломей (Городцов). В 1940–60-е гг. сибиряки могли получить спец. духов. образование лишь в одной из немногих семинарий или академий Европ. России. Но когда в редких случаях приходы направляли туда молодежь, соотв. гос. структуры противодействовали такому «целевому» обучению, пытаясь воспрепятствовать расширению влияния РПЦ на население.

С кон. 1980-х гг., когда РПЦ, в т. ч. в Сибири, стала восстанавливать утраченные после 1917 позиции, в епархиях начала развиваться сеть разнообраз. учеб. заведений Церкви. Во мн. сиб. епархиях работают воскрес. церк.-приход. школы, правосл. гимназии, в к-рых преподавание общеобразоват. дисциплин сопровождается религ.-нравств. воспитанием детей. Для подготовки духовенства вновь учреждены духов. училища и семинарии, действуют очные и заочные богословско-пастыр. курсы. Открыто неск. иконописных школ (в т. ч. для детей), мн. внимания уделяется обучению церк. пению. Кроме того, в сиб. епархиях появились филиалы Свято-Тихоновского Богословского ин-та: в Кемеровской епархии (см. *Кемеровская и Новокузнецкая епархия*) такой филиал открыт в 1994 (с 2004 – Свято-Тихоновский гуманитарный ун-т), в Южно-Сахалинской епархии (см. *Южно-Сахалинская и Курильская епархия*) с 2004 действует Центр дистанционного обучения Свято-Тихоновского гуманитарного ун-та. В Новосибирской епархии (см. *Новосибирская и Бердская епархия*) в 1995 открыт Свято-Макарьевский Православный Богословский ин-т и т. д. Как правило, учеб. и воспитат. деят-ть Церкви руководят спец. отделы при епархиях при актив. участии самих архиереев.

Лит.: *Зольникова Н.Д.* Сословные проблемы во взаимоотношениях церкви и государства в Сибири (XVIII в.). Новосибирск, 1981; *Булгаков С.В.* Настольная книга для священно-церковнослужителей. М., 1993. Т. 2 (репринтное воспр. изд. 1913); *Сосковец Л.И.* Религиозные конфессии Западной Сибири в 40–60-е годы XX века. Томск, 2003; *Савникова М.И.* Развитие сети начальных учебных заведений духовного ведомства в Забайкалье во второй половине XIX – начале XX в. // Сибирь на перекрестке мировых религий. Новосибирск, 2006. Вып. 3.

Н.Д. Зольникова

**ЦИБУЛЬСКИЙ Захарий Михайлович** (1817, с. Бахлагинское Енисейской губ. – 1882, Томск), томский купец 1-й гильдии, потомств. *почетный гражданин* (1868), коммерции советник (1877). Из семьи вол. писаря. Работал писарем в Ачинском окр. суде, с 1834 служил в Тобольском губ. правлении. Начал предпринимат. деят-ть, поступив в кон. 1830-х гг. на службу к золотопромышленнику Я.М. Рязанову. Женился на дочери купца Е.Д. Бобкова и стал наследником его состояния (1843). В 1860 вошел в 2-ю гильдию *Томска*. Владел более чем 40 приисками в Алтайском, Мариинском и Ачинском горных окр. Служил томским *городским головой* (1879–82), неоднократно избирался гласным *городской думы*. Внес 140 тыс. руб. на стр-ву Томского ун-та (1876), 80 тыс. руб. – на постройку Троицкого кафедрального собора (1880), 100 руб. – на устройство Салаирского вол. училища (1873), 15 тыс. руб. – на отделку здания реального училища, 18 тыс. руб. – на стипендии учащимся; 6 тыс. руб. – на камен. церковь при арестант. роте. С 1875 вместе с женой содержал Мариинский дет. приют, затратив на него 145 тыс. руб. Жена Феодосья Михайловна занималась предпринимат. деят-тью отдельно от мужа, состояла во 2-й гильдии, брала кредиты в Сибирском торговом банке. Прием. сын Аркадий окончил Москов-



ское коммерч. училище, проникся рев. идеями и стал обличать отца за эксплуатацию рабочих. После смерти Ц. все имущество перешло к дальнему родственнику, колыван. мещанину И. Иванецкому.

Награды: орден Св. Владимира 3-й ст., Св. Станислава 2-й ст., Св. Анны 3-й и 2-й ст.

Лит.: *Бойко В.П.* Томское купечество конца XVIII–XIX веков. Томск, 1996; *Краткая энциклопедия по истории купечества и коммерции Сибири*. Новосибирск, 1998. Т. 4, кн. 2; *Разумов О.Н.* Цибульский // Деловая элита старой Сибири. Новосибирск, 2005.

Г.А. Ноздрин

**ЦИММЕРМАН Иван Иннокентьевич** (1868, Кяхта Забайкальской обл. – 19 авг. 1931, Владивосток), полит. деятель. Из казаков. Окончил Троицкосавское уезд. училище, имел чин губ. секретаря. По полит. взглядам близок к *Партии народной свободы*.

Служил во *Владивостоке* конторщиком порт. конторы (с 1886). В 1898–1904 – гласный Владивостокской гор. думы, в 1906–10 – владивосток. *городской голова*. При нем в городе появились 1-е автомобили, трамвай, улич. освещение, телефон. станция на 500 абонентов, полностью вымощена центр. улица.

С 1910 служил в банке, частн. торг. фирме «Грушко и Черного», др. коммерч. орг-циях. Делегат Земского гор. союза в Москве и съезда городов Вост. Сибири в *Иркутске* (1916). Один из организаторов во Владивостоке «Союза свободной России» (28 марта 1917). Арестован 6 марта 1918 за противодействие сов. власти, освобожден после протестов *городской думы*. Приморский обл. комиссар (1918–19), в апр. 1920 избран в Народное собрание Приморья. Управляющий делами гос. финансов Временного пр-ва Д. Востока (июнь–окт. 1920). Избирался чл. *Народного собрания Дальневосточной республики*.

С 1921 снова на службе в фирме «Грушко и Черного», в 1925–27 – зав. товар. отд. Владивостокского отд-ния Дальбанка, в 1927–29 – служащий рыбопром. фирмы А.П. Надецкого.

Арестован 19 марта 1930 по делу о «контрреволюционной организации в рыбной промышленности Дальнего Востока», приговорен к 10 годам лагерей. Реабилитирован в 1959.

Лит.: *Донской В.Б.* Мэр Владивостока перед судом ОГПУ // Рыбак Приморья (Владивосток). 1991. 18 окт.; *Мизь Н.Г., Турмов Г.П.* Страницы забытой истории. Владивосток, 2000.

С.П. Звягин

**ЦИНЦИУС Вера Ивановна** (8 авг. 1903, С.-Петербург – 15 янв. 1983, Ленинград), лингвист-северовед, специалист по *тунгусо-маньчжурским языкам*, алтаист, д-р филол. наук (1945). В 1929 окончила этногр. фак-т Ленингр. гос. ун-та (ЛГУ), ученица *В.Г. Богораза, Л.Я. Штернберга, Г.М. Василевич*. В 1927–62 занималась пед. деят-тью в Ин-те народов Севера (1927–41), в ЛГУ (1925–53), в Ленинградском гос. педагогическом ин-те им. А.И. Герцена (ЛГПИ) (1930–62), возглавляла вост. фак-т (1944–47) и фак-т народов Севера (1953–62) ЛГУ, каф. языков народов Севера (1948–49) ЛГПИ. С 1962 и до кончины работала в алт. секторе Ин-та языкознания АН СССР в должности ст. науч. сотрудника. Ц. из плеяды лингвистов-североведов, стоявших у истоков рос. северовед. науки. Через ее школу прошли изв.



ученые-североведы: А.Ф. Бойцова, Е.И. Убрятова, В.М. Наделяев, Е.П. Лебедева, О.А. Константинова, В.А. Горцевская, К.А. Новикова, В.Д. Колесникова, Л.И. Сем, Н.И. Гладкова, А.П. Путинцева, в т. ч. северяне С.Н. Оненко, Г.Н. Курилов, В.А. Роббек, В.Д. Лебедев и др. Ц. — один из организаторов создания письменности и разработки единого алфавита для 14 яз. народов Севера. Создала письменность на эвенском яз., писала учебники, буквари и словари для эвен. школ, готовила учителей из среды эвенов. Ц. — один из сост. и редактор «Сравнительного словаря тунгусо-маньчжурских языков», не имеющего аналогов в науке о языках Севера. В соавт. с Л.Д. Ришес ею составлены «Русско-эвенский словарь» (1952), самый полный до наст. времени, и «Эвенско-русский словарь» (1957), на смену к-рому только в 2005 пришел более полный словарь (сост. В.А. и М.Е. Роббек). Ее исслед-е «Сравнительная фонетика тунгусо-маньчжурских языков» (1949) явилось основой для дальнейшего более глубокого анализа звук. систем этих языков. Работы Ц. последних лет посвящены обоснованию генетич. общности алт. языков.

Ц. — почет. чл. Науч. об-ва венгер. ориенталистов им. Кёрёши Чома (с 1972), ей присуждена 10-я премия ун-та шт. Индиана (США) с вручением зол. медали (1972).

Награды: медали «За доблестный труд в Великой Отечественной войне 1941–1945», «За оборону Ленинграда», «За трудовую доблесть», знак «Отличник народного просвещения РСФСР».

Соч.: Сравнительная фонетика тунгусо-маньчжурских языков. Л., 1949; Сравнительный словарь тунгусо-маньчжурских языков. Л., 1975. Т. 1; 1977. Т. 2; Негидальский язык. Исследования и материалы. Л., 1982; Труды В.И. Цинциус // Вопросы языка и фольклора народностей Севера. Якутск, 1980.

Б.В. Болдырев

**ЦОНГОЛЬСКИЙ ДАЦАН** (тибет. назв. Балдан Брайбун-Лин), 1-й бурят. буддийск. монастырь. По офиц. данным, основан в 1741 в местн. Хилгантуй (др. назв. дацана — Хилгантуйский, Мурочинский) в пойме р. Чикой (Кяхтинский р-н Респ. Бурятия). Первонач. Ц. д. стал резиденцией хамбо-ламы, главы ламаист. церкви Бурятии, в 1809 перемещенной из Ц. д. в *Густиноозёрский дацан*, где она оставалась до кон. 1930-х гг., когда оба были закрыты и разрушены.

Сначала был возведен большой войлоч. шатер, замененный в 1758 деревян. храмом, в 1914 — 3-этажн. каменным. В нач. XX в. храмовый комплекс Ц. д. состоял из гл. собор. храма, 11 малых храмов, более 10 вспомогат. построек, 300 дворов (ламских домов). В богослужениях принимало участие более 600 лам. При Ц. д. действовала филос. школа цаннит. Культ и система образования — монг. (ургинские). Ц. д. имел большую типографию.

В июле 1991 в связи с празднованием 250-летия офиц. признания *буддизма* в России в местн. Мурочи близ Ц. д. открыт новый, Мурочинский, дацан, считающийся его преемником. В 1994 возведено 3-этажное камен. здание, построенное на средства от благотворит. лотерен, телемарафона, спонсоров. В наст. время здесь 10 штат. лам, 6 лам обучаются в Индии в Гоман-дацане (штат Карнатака) и Дхарамсале (штат Химачал Прадеш). Дацан имеет филиалы: дуган Арья-Балын Ранжун (в 4 км от дацана, 2003), дуган Данзан-нин (с. Ноехон Селегинского р-на, 1995), дуган в с. Шергольджин Красночикоийского р-на *Читинской обл.* и в с. Баян-Булаг (Кяхтинский р-н, 1998).

Лит.: *Историко-культурный атлас Бурятии*. М., 2001; *Забайкальская энциклопедия*. Чита, 2007. Т. 4.

Д.С. Жамсуева

**ЦУГОЛЬСКИЙ ДАЦАН**, действующий буддийск. монастырь. Расположен в с. Цугол Могойтуйского р-на *Читинской обл.* Основан в 1826 бурят. родами харгана, хуацай и галзут, входил в число наиболее значит. монастырей *Забайкалья*. Именно ему принадлежит приоритет в развитии осн. направлений школ богословия — цанит и тибет. медицины — манба. Гл. соборный храм — Цокчен-дацан — одна из вершин архит. мастерства бурят. зодчих. Первонач. существовал как войлоч. дуган близ хр. Урдунуй, затем, после ходатайства прихожан 1826 и разрешения нач. *Нерчинского окр.* от 1827, построены деревян. здания гл. дугана: сумэ Найдан (1827), сумэ Майдари, Дэмчок, Гунриг (1931). Из них родовыми аймачными сумэ были: Найдан и Дэмчок — зуун харгана; Гунриг — зуун хуацай; Махагала — галзут. Далее формируются дуганы, общие для всего прихода. Т. о., сумэ, кроме цокчен-дугана, первонач. являлся Майдари дуган, основанный в 1831. Есть сведения о том, что с 1831 по 1836 шла постройка 3-этажного деревян. здания, на *хурал* освящения к-рого собрались более 200 лам и 3 тыс. прихожан. Как выглядело это здание — неизвестно. 1-е стационар. здание цокчен-дугана Ц. д. (1854) — трехглавое, квадрат. в основании, одноэтажное.

С сер. 1850-х гг. по 1864 велась переписка прихожан с *генерал-губернатором* Вост. Сибири о стр-ве камен. здания цокчен-дугана. В 1864 генерал-губернатор М.С. Корсаков разрешил постройку дугана по чертежу, утвержд. в этом же году. Стр-во завершено в 1869, но в 1887 дацан сгорел. В 1889 здание восстановлено. Строителем сгоревшего и восстановл. цокчен-дугана был лама (шанзодба) Ц. д. Шойбон Намсараев. С 1890-х гг. в цокчен-дугане проводились перестройки (1893, 1914).

Общеприходскими храмами, кроме цокчен-дугана, были сумэ Майдари, дуганы цаннит-дацана (сумэ Аюши), где располагалась филос. школа и манба-дацана (сумэ Оточи), где располагалась мед. школа. Известны 3 чертежа сумэ Аюши (1897, 1901, 1910). Чертежи 1901 и 1910, скорее всего, относятся к аймач. сумэ Аюши рода барун-харгана. Чертеж 1897 изображает квадрат. одноэтаж. здание типич. конфигурации для школ чойра др. бурят. дацанов.

Майдари-сумэ располагался севернее гл. храма, приблизительно на одной линии с цаннит-дацаном. Построен в 1831, по проекту 1897 выстроено 2-этажное здание с желез. крышей на камен. фундаменте.

Манба-дуган — камен. 2-этажное здание. История его основания длительная и неясная. В 1866 цугольцам не разрешили построить молитв. дом во имя бога Оточи, но, вероятно, оно построено и оформлено в 1877 как дар агинского тайши Т. Тобоева в память его сына — ламы Ц. д. Г.-Ж. *Тугултурова*. Здание было сырым, поэтому ламы ходатайствовали о разрешении сделать деревян. пристройку. Проект датирован 1914, но фактически здание построено раньше.

В кон. XIX в. перестраиваются аймач. сумэ Дэмчок, Гунриг, в 1913 род галзут основал свое аймач. сумэ Махагала. В 1911 построено сумэ Арьябало для хурала маани.

Филос. школа чойра или цаннит при Ц. д. создана в 1845, но первонач. не имела спец. здания, занятия проходили в аймач. сумэ Найдан. Стр-во отд. здания чойра-дацана утверждено в 1897. Закрыт в 1930-е гг.

В 1989 Ц. д. открыт заново. В 2001 после реставрации стал действовать гл. собор. храм. В штате 4 ламы.

Лит.: *Летописи хоринских бурят*. М., Л., 1940; *Жамсуева Д.С.* Агинские дацаны как памятники истории и культуры. Улан-Удэ, 2001; *Историко-культурный атлас Бурятии*. М., 2001.

Д.С. Жамсуева

**ЦЫБЕНОВ Жимба-Жамсо (Цырен)** (1904, с. Зокдоши Забайкальской обл. — 1995, с. Дугол Читинской обл.), бурят. религ. деятель. В 1911–14 — хуварак (ученик) Тарбагатайского дацана. В 1914–23 продолжал образование в *Агинском дацане*, откуда в числе наиболее способ. юношей послан для продолжения образования в Монголию. В мон-ре Брейбун-Хид Хантейского аймака впервые начал систематически учиться живописи и философии, получил уч. степень габши по философии Праджняпарамиты. Одновр. изучал тантру, особенно после переезда в центр. мон-рь Ган-дан (Улан-Батор), где осн. руководителем по тантре становится лама Лодой Жамсо. Здесь под рук-вом врача Шейраб-Жамсо начинает постигать основы тибет. медицины, став одним из ведущих специалистов. В 1934–39 репрессирован. Участник Великой Отечественной войны. В 1953–57 жил в с. Дарасун, работал маляром, художником-оформителем. В 1966 приглашен консультантом в области тибет. медицины в отд. биологически актив. веществ индо-тибет. медицины Бурятского филиала Сибирского отд-ния АН СССР (*Улан-Удэ*), проработал 11 лет науч. сотрудником. В 1988–95 — настоятель *Цугольского дацана*.

Лит.: *Терентьев А.* Учитель // Священный Байкал. 1993. № 1. С.П. *Нестеркин*

**ЦЫБИКОВ Мунко** (1908, местн. Турхул Витимского сомона Хоринской степ. думы Забайкальской обл. — 1992, Иволгинский дацан), пандито хамбо-лама. Образов. получил в *Эгитуйском дацане*, где изучал основы тантры и тибет. медицины. За свои способности во время обучения был отмечен *А. Доржиевым*. В 1930 присуждена богослов. степень габши. В 1938 репрессирован, сослан на Колыму. После освобождения в 1956 принят штат. ламой в *Иволгинский дацан*. В 1989 избран пред. *Центрального духовного управления буддистов СССР* и пандито хамбо-ламой (1989–92).

Лит.: *Чимитдоржин Г.Г.* Институт Пандито Хамбо Лам. Улан-Удэ, 2004.

С.Ю. *Лепехов*

**ЦЫГАНЕ.** Появление Ц. в Сибири относится ко 2-й пол. XVIII в., что было обусловлено их интенсиф. расселением по тер. Рос. империи. Наряду с вольным переселением, миграции Ц. на восток страны способствовала политика гос-ва. 16 авг. 1759 по указу имп. Елизаветы Ц., проживавшие в Прибалтике, были выселены в др. регионы, в т. ч. и Сибирь. С кон. XVIII в. до послед. трети XIX в. одним из источников формирования общины сиб. Ц. являлась *ссылка*. Ссылных направляли в *Тобольскую* и *Енисейскую губ.* С 1870-х гг., после прекращения выселки Ц. в вост. р-ны России, осн. каналом их движения в Сибирь стало вольное переселение. К кон. XIX в. в отд. сиб. губерниях сформировались этнич. группы рос. Ц., принявших самоназв. «сибирска рома» (сиб. цыгане). По переписи населения 1897, числ. цыган. общины в Сибири составляла 6,2 тыс. чел., в т. ч. в *Томской губ.* — 2,1, *Тобольской* — 1,5, *Иркутской* — 1,1 тыс. чел.

До кон. XVIII в. гос-во не вмешивалось во внутр. дела цыган. сообщества. В 1780-е гг. были предприняты первые попытки насаждения в цыган. среде оседлого образа жизни. По указу Екатерины II от 18 дек. 1783, Ц. были обязаны селиться «в удобных местах» и не заниматься бродяжничеством. В 1-й пол. XIX в. гос-во неоднократно принимало меры для перехода Ц. к оседлости. 20 апр. 1809 указом Александра I «О приведении в лучшее устройство цыган, о пресечении перехода их с места на место, о принуждении их к оседлости» цыган. кочевья на тер. Рос. империи были запрещены. В царствование Николая I Ц. выделялись средства для обзаведения хоз-вом, однако те использовали их

для иных нужд и продолжали вести кочевую жизнь. В связи с этим власти часто прибегали к репрессиям против цыган. таборов. Мужчин насильно отправляли на воен. службу, женщин записывали в крепостные, детей отдавали в приюты и богадельни.

Во 2-й пол. XIX — нач. XX в. во взаимоотношениях между гос-вом и цыган. общинами произошли позитив. изменения. В 1863 Ц. были уравниены в правах с рус. населением и получили полную свободу в орг-ции внутр. жизни, к-рая сохранялась до революции 1917.

В дорев. период сиб. Ц. имели широкий круг традиц. занятий. Они занимались ремеслом, в т. ч. кузнеч., ювелир. делом, изготовляли метал. посуду, решёта, корзины. В цыган. общинах широко распространение получило коневодство. Ц. осуществляли покупку и продажу коней, оказывали услуги по их перегону и лечению. Разведение лошадей и торговля ими играли значит. роль в жизнеобеспечении цыган. семей.

Помимо занятий ремеслами и торговлей Ц. на праздниках развлекали население вокально-танц. выступлениями. Цыганки занимались гаданием, ворожбой, знахарством. Несмотря на бродячий образ жизни, проф. нищенство не получило среди Ц. широкого распространения. Осн. источниками средств к существованию для цыган. семей служили продажа ремесл. продукции, лошадей, худ. творчество и совершение магич. обрядов. Занимаясь ремеслом, пением или гаданием, Ц. объединялись в коллективы, каждый член к-рых работал наравне с другими и получал ден. пай. Распределение доходов внутри «артели» носило уравнил. хар-р, что препятствовало соц. расслоению цыган. общины.

Цыган. сообщество имело традиц. соц. орг-цию. Его низовой ячейкой являлась большая патриархальная семья, возглавляемая самым ст. мужчиной. 2-й ступенью был род, в главе к-рого стояли старейшины. Они формировали цыган. суд (сэндю), выступавший арбитром в спорах семейно-родовых кланов. Роды объединялись в табор, к-рым руководил баро или баро шэро («большой», «большая голова»). В круг его обязанностей входила защита членов общины от разорения, принятие в табор новых людей и изгнание неугодных, установление внеш. связей с др. цыган. сообществами и мест. властями.

Отношения внутри цыган. сообщества регламентировались с помощью норм обычного права. Члены общины в зависимости от пола и возраста имели различ. права и обязанности. Мужчина, являвшийся полновластным главой семьи, владел и распоряжался ее имуществом, мог стать родовым старейшиной или вожаком табора. Круг занятий женщин ограничивался воспитанием детей, ведением домаш. хоз-ва, зарабатыванием средств на пропитание семьи. Цыганка, вступившая в брак, находилась под опекой мужа, а после его смерти — ст. сына или брата. Пожилые женщины, пользуясь большей свободой, участвовали в сходках и выражали собств. мнение относительно вопросов внутр. жизни цыган. таборов.

Осн. функция цыган. общины состояла в трансляции традиц. образа жизни от зрелого поколения к подрастающему. Взрослые передавали детям навыки осн. цыган. занятий. Мальчики обучались ремеслу и коммерции, девочки — ведению домаш. хоз-ва, ворожке, гаданию. Дети получали представление о нормах поведения в цыган. общине, обучались муз. искусству, пению, танцам. Подавляющее большинство Ц., осваивая необходимые практич. навыки, не получали систематич. образования в рус. учеб. заведениях.

В дорев. период традиц. цыган. культура была представлена различ. праздниками и обрядами. К семейным праздникам относились свадьбы, крестины и



дни рождения, во время к-рых Ц. соблюдали строгий этикет. Несмотря на свою замкнутость, цыган. общины заимствовали духов. традиции др. народов. Правосл. Ц. праздновали Рождество, Пасху, Троицу, мусульмане — Йылбаши (старый Новый год), Егоря (день св. Георгия). Религ. обряды оказывали значит. влияние на цыган. бытчан и нормы поведения.

После Окт. революции в жизни цыган. сообщества произошли глубокие изменения. В 1920-е гг. сов. власть ограничила, а затем запретила мн. традиц. занятия Ц. — частн. кустар. произв-во, торговлю домаш. скотом и лошадьми и т. д. Большевики пытались создать условия для перехода Ц. к оседлости. По пост. СНК СССР «О мерах содействия переходу кочующих цыган к трудовому и оседлому образу жизни» от 1 окт. 1926 мест. советы создавали цыган. с.-х. артели. Несмотря на полную неэффективность, политика советизации цыган. общин продолжалась и в 1930-е гг. В соотв. с рекомендациями Совета национальностей ЦИК СССР «Об углублении работы среди цыган по переходу на оседлость и к труду» от 18 янв. 1936 пр-во создало цыган. *колхозы*. Тем не менее большинство Ц. не смогли адаптироваться к коллект. с.-х. труду. К кон. 1930-х гг. цыган. колхозы были реорганизованы в хоз-ва смешанного типа.

В условиях сталин. диктатуры Ц. стали объектом репресс. политики сов. гос-ва. В годы *Великой Отечественной войны* тысячи Ц. были депортированы в вост. р-ны СССР. По Указу Президиума Верховного Совета СССР от 18 мая 1944 в Сибирь, Казахстан и Ср. Азию была выселена большая часть цыган. диаспоры Крыма. В кон. 1940-х — нач. 1950-х гг. Ц. оказались в числе народов Прибалтики, Зап. Белоруссии и Зап. Украины, депортированных на восток страны.

В 1950—80-е гг. гос-во продолжало политику, направленную на экон. и социокультур. интеграцию Ц. в сов. об-во. 5 окт. 1956 был принят Указ Президиума Верховного Совета СССР «О приобщении к труду цыган, занимающихся бродяжничеством», согласно к-рому цыган. таборы прикреплялись к р-нам своего местонахождения и не могли покидать их без разрешения властей. Ц. были обязаны получить прописку по месту жительства и трудоустроиться. За нарушение Указа 1956 уголов. законодат-вом предусматривалось наказание сроком до 5 лет лишения свободы. 7 авг. 1975 Президиум Верховного Совета РСФСР отменил уголов. ответственность за уклонение от труд. деят-ти и снизил сроки тюрем. заключения за бродяжничество. Тем не менее до кон. 1980-х гг. власти стремились не допустить возврата Ц. к традиц. занятиям и образу жизни.

Переход к оседлости и обязат. трудоустройство способствовали разложению традиц. уклада жизни цыган. общин. Ц. лишились возможности заниматься гаданием, ворожбой, знахарством. Цыган. труд. коллективы включались в состав гос. предприятий и *совхозов*. В этих условиях большинство Ц. стремились освоить новые сферы занятости, связанные с их традиц. занятиями. Сиб. Ц., получившие право содержать коней в домаш. хоз-ве, занимались частн. извозом.

Изменения в сфере занятости и образе жизни сиб. Ц. оказали значит. влияние на соц. орг-цию их сообщества. Переход к оседлости сопровождался ослаблением межродовых связей и распадом большинства таборных общин. Незначит. часть таборов превратилась в поселки, к-рые с разрешения органов власти иногда переносились в др. место. В утративших традиц. структуру цыган. общинах произошло исчезновение института власти в лице таборного вожака.

В сов. период число Ц. в Сибири было незначительным. По Всесоюз. переписи 1939, числ. сиб. Ц.

составляла 6,7 тыс. чел., в 1959 — 9,2. В *Новосибирской обл.* их кол-во увеличилось с 1 тыс. чел. в 1939 до 1,7 тыс. в 1959, в *Кемеровской* — с 1,1 до 1,3, в *Алтайском кр.* — с 0,8 до 1,4, в *Красноярском* — с 0,6 до 1,4 тыс. чел. В 1960—80-е гг. в вост. р-нах России сохранялась тенденция к росту числ. цыган. диаспоры.

В кон. 1980-х — 1990-х гг. развитие демокр. процессов в России оказало значит. влияние на условия жизни сиб. Ц. Гос-во отказалось от политики насаждения оседлости и нехарактерных для цыган. среды форм занятости. Ц. получили широкие возможности для реализации своих интересов в различ. сферах обществ. жизни. Переход к рыночной экономике способствовал развитию в их среде предпринимательства. Ц. занимаются продажей и куплей квартир, домов, дач, гаражей, земель. уч-ков под стр-во. В цыган. общинах сохраняются и традиц. занятия — гадание, ворожба. Свобода экон. деят-ти обуславливает возрождение цыган. труд. коллективов.

Осн. ячейкой соц. структуры цыган. сообщества в Сибири остается семейно-родовой клан. Клань по терристор. принципу объединены в этнич. общины, внутри к-рых сохраняются традиц. образ жизни и нормы поведения. По Всерос. переписи 2002 в *Сибирском федеральном окр.* проживало 16,2 тыс. Ц., в *Дальневосточном федеральном окр.* — 2,4. Наиболее крупными являются цыган. диаспоры Алтайского (2 405 чел.), Красноярского (1 995 чел.) кр., Новосибирской (2 835 чел.), Кемеровской (2 504 чел.), Омской (2 272 чел.) и Иркутской (1 641 чел.) обл.

В 1990-е гг. значит. изменения произошли в культур. жизни цыган. общин. В 1991 при Российском фонде культуры возникла цыган. культур. секция. Среди цыган. интеллигенции развернулось движение за создание культур. нац. автономии. 25 нояб. 1999 по решению Пр-ва РФ была образована Цыганская культурная автономия России, целью к-рой является возрождение и сохранение этнич. самобытности Ц.

Р.Е. Романов

**ЦЫДЕНОВ Лубсан-Сандан** (1850, улус Кижинга Хоринской степ. думы Забайкальской обл. — 15 мая 1922, Новониколаевск), буддийск. религ. деятель, идейный вдохновитель *балагатского движения*, реформатор *буддизма*. С 6 лет — хуварак (послушник) в *Кижингинском дацане*, продолжил обучение в *Тамчинском (Гусиноозёрском) дацане*. Получил буддийск. филос. образование, первым из бурят удостоен учен. степени гэбши (1890). В 1908 — ширетуй (настоятель) Кижингинского дацана; получил предложение занять пост хамбо-ламы, предпочел жизнь отшельника. Со своим учеником Агван-Силнамом (Бадмаевым, отцом *Б.Д. Дандарона*) поселился на склоне г. Шилэнтуй Кудунского хр. в местн. Суархэ. После обращения к нему за советом бурят, недовольных Указом Бурятской народной думы о призыве в армию в распоряжение атамана *Г.М. Семенова*, пришел к мысли об образовании самостоят. гос-ва. Великое Учредит. собрание (май 1919) провозгласило Манифест об образовании теократ. гос-ва со столицей Соёмпкус (местонахождение кельи Ц.). Его главой объявлялся Ц. — Дарма-Ранзын-хан (санскр. Дхарма-раджа — Царь Учения). После передачи Манифеста Семенову Ц. и чл. его пр-ва были арестованы, через месяц освобождены. В 1922 Ц. как глава теократ. гос-ва обвинен в контррев. антисов. пропаганде, арестован. Авт. религ.-филос. соч. (часть их издана ксилогр. способом в Монголии) и поэтич. дневника «Лечу по небесам» о путешествии в С.-Петербург в 1894.

Соч.: Оүтарүй-дур ниүсүнөм // Damdinsurung. Mongol uran jokiyal degeji jarun bilig orusbai. Ulaan Baatar, 1959.

Лит.: *Монтлевич В.М.* Материалы к жизнеописанию Лубсана Сандана Цыденова // Гаруда. СПб., 1993. № 2; *Герасимова К.М.* Об историзме в исторических исследованиях: теократическое и балагатское движение в Хоринском аймаке (1917–1926) // Региональные музеи: настоящее и будущее. Улан-Удэ, 2003; *Lepekhoov S. Yu.* The Autobiographical Genre of Travelogues in the Works of Spiritual Leaders in the Beginning of the 20<sup>th</sup> Century: Lubsan-Sandan Tsydenov and Agvan Dorzhiev // The International Symposium on Mongolian Studies of China. Huhhot, China, 2005.

С.Ю. Лепехов

**ЦЫДЫНЖАПОВ Гомбожап Цыдынжапович** (20 апр. 1905, с. Улукчикан Баргузинской степной думы Забайкальской обл. — 14 апр. 1980, Улан-Удэ), актер, режиссер, драматург. Народный артист СССР (1940). В 1927 окончил муз. курсы в *Улан-Удэ*, в 1934 — реж. фак-т Гос. ин-та театрального искусства им. А.В. Луначарского. С 1934 — актер и реж. Бурятского драм. театра (Улан-Удэ; с 1936 — худ. рук.; в 1939 театр реорганизован в муз.-драм.), в 1949–60 — Бурятского театра оперы и балета. В 1960–70-е гг. — зав. каф. театр. режиссуры и актер. мастерства Восточно-Сибирского гос. ин-та культуры. Ц. — один из основоположников бурят. проф. театра. Осуществил постановки мн. произведений, среди них: муз. драмы «Баир» (муз. П. Берлинского и *Б. Ямпилова*, 1938, 1940) «Бабжа-Барас-батор» (муз. Ямпилова); пьесы «Тартюф» Мольера (1936, на бурят. яз.), «Один из многих» Н. Балдано (1937), «Падь серебряная» (1937) и «Кремлевские куранты» (1947) Н. Погодина; оперы «Евгений Онегин» (1943) и «Иоланта» (1955) П. Чайковского, «Энхе-Булатбатор» М. Фролова и Ямпилова (1944), «На Байкале» Л. Книппера (1948), «Мэдэгмша» С. Рязова (1949), «Тихий Дон» И. Дзержинского (1953), «В бурю» Т. Хренникова (1957), «Паяцы» Р. Леонкавалло (1960). Среди наиболее значит. актер. работ — Отелло («Отелло» У. Шекспира, 1938), роль В.И. Ленина («Кремлевские куранты» Погодина, 1947). Авт. либретто муз. драмы «Баир» (совм. с

А. Шадаевым), пьес «Снайпер», «Сын народа» (обе — 1943), сценария фильма «Золотой дом» (совм. с Д. Бажотабаем и В.И. Ежовым, 1960). Лауреат Сталинской премии (1949). В 2006 имя Ц. присвоено *Бурятскому акад. театру оперы и балета*.

Награды: орден Ленина, 2 ордена Трудового Красного Знамени, орден «Знак Почета», медали.

Лит.: *Музыкальная энциклопедия*. М., 1982. Т. 6.

**ЦЫТОВИЧ Николай Александрович** (26 мая 1900, с. Мхиничи Могилевской губ. — 26 апр. 1984, Москва), ученый-мерзлотовед, организатор науки и образования, чл.-кор. АН СССР (1943). В 1930–43 преподавал в вузах Ленинграда, заведовал каф. Ленингр. инженерно-строительного ин-та. В 1943–47 работал в Ин-те мерзлотоведения АН СССР. С 1947 — в *Якутске*, дир. Якутской н.-и. базы АН СССР (1947–49), пред. Президиума *Якутского филиала АН СССР* (1949–52). В 1952–83 — зав. каф., проф. Московского инженерно-строительного ин-та. С 1957 — през. Нац. ассоциации СССР по механике грунтов и фундаментостроению. Один из основоположников инж. мерзлотоведения. Специалист в области механики грунтов, геомеханики, фундаментостроения и инж. геологии. Осн. труды посвящены разработке науч. основ стр-ва зданий и сооружений на мерзлых грунтах. Лауреат Сталинской премии (1950), Герой Соц. Труда (1980).

Награды: 2 ордена Ленина, др. ордена, медали.

Соч.: *Механика грунтов*. 4-е изд. М.: Л., 1963; *Механика мерзлых грунтов (общая и прикладная)*. М., 1973.

Лит.: *Ухов С.Б., Мерзляков В.П.* Памяти Николая Александровича Цытовича (к 100-летию со дня рождения) // *Криосфера Земли*. Новосибирск, 2000. Т. 4. № 4.



Н.А. Кунертох

# Ч

**ЧААДАЕВ Иван Иванович** (? – 1696), гос. деятель, судья *Сибирского приказа*. Из выборных городских дворян. С 1640-х гг. упоминается при государевом дворе. В 1648/49 пожалован в стряпчие. В 1-е годы службы участвовал искл. в выездах царя и цариц в Подмоскovie и в придвор. церемониях. В 1658 в звании стольника назначен товарищем к боярину В.Б. Шереметеву, *воеводе* Киева. Во время войны с Польшей – на воеводствах в Нежине, Переяславле и Киеве. Служба высоко оценена царем: Ч. получил похвальную грамоту. 9 апр. 1662 пожалован чином думного дворянина и назначен воеводой Киева. В 1666–70 – воевода в Архангельске. В 1672/73–1673/74 – судья Земского приказа. В 1675–76 – на воеводстве в Олонце. 21 окт. 1677 пожалован чином окольничего. В 1677–78 возглавлял Иноземный и Рейтарский приказы. В 1671, 1677, 1678 вел в Варшаве дип. переговоры. В 1679 – посол в Вене и Венеции для переговоров о создании антитурец. лиги. В 1681–82 – судья Сибирского приказа. Нач. регентства царевны Софьи укрепило его положение при дворе. Давний сторонник и близкий друг В.В. Голицына, Ч. стал одним из рук. пр-ва России. В 1683 пожалован чином ближ. окольничего. В 1683, 1686 вновь послан в Варшаву. В 1681–82 вместе с В.В. Голицыным руководил работой комиссии сбора гос. ратных и земских дел, состоял в Родословной комиссии по составлению Бархатной книги. В 1686 сыграл видную роль в заключении «Вечного мира» с Польшей. В нач. царствования Петра I отошел на второй план в придвор. жизни.

Лит.: *Богоявленский С.К.* Приказные судьи в XVII в. М.; Л., 1946; *Лавров А.С.* Регентство царевны Софьи Алексеевны. Служилое общество и борьба за власть в верхах Русского государства в 1682–1689 гг. М., 1999; *Русский биограф. словарь.* 2-е изд. М., 2000.

М.О. Акишин

**ЧААТАС КУЛЬТУРА.** Ареал распространения – Минусинская котловина. Выделена *А.В. Адриановым* и *Д.А. Клеменцем*. Относится к VI–IX вв. Культура выделена на основе своеобраз. курганов, представляющих собой камен. насыпи, тесно обставленные камен. плитами. Наиболее изв. памятниками являются Уйбатский, Ташебинский, Кызылкульский, Копенский, Сырский, Изыхский чаатасы. Широкие раскопки произведены экспедицией Московского гос. ун-та и Красноярской экспедицией Ленинградского отд-ния Ин-та археологии АН СССР. Погреб. сооружения расположены цепочками, вытянутыми по направлению С-Ю. Это назем. мавзолей 4-угольной и 6-гранной формы. Стенки сооружены из плашмя уложенных плит, иногда с обозначенным входом. Вокруг них установлено по 8–12 выс. каменных менгиров. На плитах встречаются выбитые рисунки, тамги, надписи-эпитафии. Погреб. камеры обставлены деревян. столбами. На берест. подстилке помещали сожженные кости человека, неск. сосудов, обильные мясные приношения, трупы овец, коров, свиней. В кач-ве погреб. инвентаря встречаются желез. наконечники стрел, ножи, атрибуты конской упряжи, пряжки и накладки наборных поясов. Найдены предметы хоз. деят-ти (жернова, тесла, серпы, сошники). Характер. посудой являются кыргызские вазы, изготовленные на

гончар. круге, украшен. ленточ. и спирал. орнаментом. Детей-подростков хоронили по обряду ингумации. *Л.Р. Кызласов* делит культуру на 2 этапа (VI–VII и VIII–IX вв.). Носители культуры занимались скот-вом и земледелием. Достаточно хорошо были развиты промыслы и ремесла. Имела место рунич. письменность, широко практиковался обмен и торговля. Обнаружены следы градостроения. Все это свидетельствует о наличии раннефеод. отношений у носителей Ч. к.

Лит.: *Киселев С.В.* Древняя история Южной Сибири. М., 1951; *Кызласов Л.Р.* Древнехакасская культура чаатас VI–IX вв. // Археология СССР. Степи Евразии в эпоху средневековья. М., 1981. *В.И. Молодин*

**ЧАДАН** (тувин. Чаадана), город район. подчинения Дзун-Хемчикского р-на Респ. *Тыва* в 227 км к западу от *Кызыла*, расположен в зап. части Тувинской котловины, на р. Чадан (бас. Енисея). Местом основания Ч. считается храм-монастырь Алды-Хурээ, заложенный в 1873 на месте слияния рек Хондергей и Чадан. С 1923 известен как Артаадыт, с 1929 упоминается как Чадан. С мая 1945 – город и район. центр Дзун-Хемчикского р-на. Числ. населения (тыс. чел.): 1959 – 4,7; 1970 – 7,6; 1979 – 9,0; 1989 – 10,7; 1998 – 8,7; 2002 – 9,5; 2007 – 10,0. По данным на 2002, большинство населения (98,3%) – *тувинцы*.

Экон. развитие Ч. связано с открытием и разработкой во 2-й пол. 1940-х гг. месторождения камен. угля. В 1946 в городе действовали кирпичный з-д, маслобыйный комбинат, промкомбинат, автотранспорт. хоз-во. В совр. Ч., помимо угледобычи, развита деревообработ. и пищевая пром-ть; крупнейшие предприятия – Чаданский угольный разрез и маслозавод. Действуют 4 школы, проф. училище, район. больница, б-ка, дом культуры, историко-краевед. музей им. Буян-Бадыргы, филиал нац. музея, народ. театр. В окрестностях Ч. расположен буддийск. мон-рь *Верхне-Чаданское хурэ*. Проводится ежегодный фестиваль Устуу-Хурээ (1910), включенный в перечень памятников культуры федер. значения. Восстанавливается мон-рь Алды-Хурээ.

Лит.: *История Туввы.* М., 1964. Т. 2; *Путеводитель.* Тува. М., 2004.

С.М. Саая

**ЧАРЫШ**, ныне – с. Белоголазово Шипуновского р-на *Алтайского кр.*; расположено на р. Чарыш, в 27 км от автодороге к юго-востоку от райцентра Шипуново. С кон. XVIII в. – с. Белоголазово; в 1824–27 – г. Чарыш, адм. центр Чарышского окр. *Томской губ.* С 1827 – вновь с. Белоголазово Чарышской вол. Бийского окр. (с 1895 – Змеиногоorskого окр. (у.), с 1922 – Рубцовского у.). С 1924 – адм. центр Белоголазовского р-на. С 1937 – в Алтайском кр. С 1963 – в составе Шипуновского р-на. Числ. населения (тыс. чел.): кон. XIX в. – 0,6; 1959 – 1,7.

Согласно Приложению к Сибирскому учреждению от 22 июля 1822 – «Табели разделения Сибири» – вводилось новое адм.-тер. деление Томской губ. по *округам*. Одним из мероприятий стало разукрупнение самых больших *уездов*: Бийского и Томского, в результате чего, в частн., был учрежден новый Чарышский окр. с центром в Ч. Однако необходимость больших мат. затрат на превращение бывш. села в адм. центр привела к упразднению в 1827 Ч., возвращению *Бийску* статуса окр. города и переименованию Чарышского окр. в Бийский. В кон. XIX в. в с. Белоголазово находились: сел. училище, почт. отд-ние, приемный покой, неск. лавок, казен. винная лавка; ежегодно проходила *ярмарка*. В окрестностях села находились месторождения белой глины. В сов. годы организован *совхоз* «Белоголазовский», издавался район. газета.



Лит.: *Энциклопедический словарь* / Брокгауз Ф.А. Ефрон И.А.; *Соболева Т.Н., Разгон В.Н.* Очерки истории кабинетного хозяйства на Алтае (вторая половина XVIII — первая половина XIX в.). Управление и обслуживание. Барнаул, 1997; *Булыгин Ю.С.* 230 лет со времени образования села Белоглазово Шипуновского района // Страницы истории Алтая: Календарь памятных дат. 2000 г. Барнаул, 2000.

Е.В. Комлева

**ЧАСОВЕННЫЕ Сибири.** Согласие староверов-часовенных (софонтиевцев), одно из наиболее значит. на пространстве от зап. отрогов Урала до Тихого океана, отд. общины встречаются в Бразилии, США, Канаде. Своим родоначальником совр. Ч. считают беглого иером. Софонтия (1637—1710), в кон. XVII — нач. XVIII в. возглавлявшего авторитет. Семеновский скит на Керженце (Ср. Поволжье). Софонтий приезжал в известный центр раннего старообрядчества в Зауралье, в крест. общины по р. Ирюм, где встречался с иноком схимником *Авраамием (Венгерским)*, знаменитым руководителем урало-сиб. староверов 2-й пол. XVII — нач. XVIII в. Разгром Керженского центра властями петровской империи привел к бегству десятков тысяч староверов на Урал и в Зап. Сибирь. Здесь они смешались с мест. *беспоповцами* (частично и *поповцами*). Вскоре на Урал и позднее в Сибирь перебрался с Керженца ученик Софонтия иером. Никифор, ставший авторитетнейшим руководителем урало-сиб. староверия. Так на востоке страны возникли софонтиевские монастыри-скиты и мирские общины. Немалую роль в их укреплении и защите от преследований играли мест. заводчики во главе с Демидовыми, получившими в лице беглецов дешевую и трудолюбивую раб. силу.

В Сибири продолжились начатые на Керженце споры по осн. проблемам адаптации традиц. православия к новым условиям тайного исповедания веры, к тому же без собств. священников — их нельзя было поставлять обычным путем, т. к. у староверов не было епископов. Споры эти определили ход и решения ряда соборов Ч., начиная с Ирюмского (*Зауралье*) собора 1723, конституировавшего новое согласие на востоке страны. Наряду с последователями Софонтия, признававшими допустимость приема духовенства, перебежавшего в староверие из РПЦ, здесь высказывались и сторонники более радикал. взглядов. Последние, не входя в беспоповские согласия, отстаивали допустимость беспоповской практики, возможность совершать церк. таинства и службы без священников.

Ирюмский собор проходил на фоне кровавого «розыска» о *Тарском бунте*, когда гарнизон и жители *Тары* отказались присягать наследнику престола, имя к-рого в указе не называлось. Жестокое следствие и 1-я ревизия привели к массовым *самоожжениям староверов*; в бунте, в самоожжениях участвовали (зачастую вместе) представители как поповцев, так и беспоповцев. Собор 1723 одновр. регламентировал порядок принятия «беглых попов» и допустимость бессвященнических треб (крещения, покаяния, исповеди, брака, соборования). Новые споры о священниках разгорелись в 1777 на Невьянском соборе; им руководил глава самого авторитет. скита Ч. — о. Максим. Хотя в своих соч. он отстаивал бессвященническую практику, на соборе защищал также законность принятия иереев от РПЦ, с трудом добившись примирения обоих направлений.

Споры продолжались и позднее, против священников выступали представители радикал. крест. общин Зауралья во главе с руководителем массовых движений протеста 1740-х и 1780-х гг. *М.И. Галаниным*, авт. 1-х ист. соч. Ч. Принимали священников в первую очередь богатые купеч. и завод. общины, вплоть до 1820-х гг. их принято более 20. Суровые законы и репрессии Николая I против староверов привели в 1830-х гг. к «оскудению

священства» у Ч., и вопрос о канонич. допустимости их приема потерял практич. значение. В 1840 Тюменский собор Ч. постановил более не принимать «беглых попов», провозгласив главенство в согласии иерархии не имеющих священного сана наставников общин. Вместе с тем в вероучении Ч. отнюдь не слились с беспоповцами, сохранив ряд важных догматов, характерных для поповцев. Это учение о том, что антихрист будет особым человеком во плоти, а не абстракт. «духом зла», что его царство на земле и гибель еще впереди и истинное священство исчезло не сразу при реформе Патр. Николая, а постепенно и др. Впрочем, среди Ч. XIX—XX вв. постоянно появлялись писатели, отстаивавшие и в этих вопросах взгляды, характерные для беспоповцев, поэтому продолжалась и полемика.

Закрытие храмов Ч., отсутствие священников привело к тому, что часть Ч., более всего связанная с торговлей и заводами, перешла, в значит. степени формально, в *единоверие* (с подчинением Синоду), стремясь сохранить под этим прикрытием древнюю службу, книги, школы иконописания, существовавшие с XVIII в. Так поступила в 1838 почти вся купеч. верхушка согласия. Др. часть, и прежде всего крест. общины и скиты, обходилась неполной службой наставников и уставщиков в часовнях (отсюда название согласия). В либеральные 1860-е гг. Ч. восстановили мн. из утраченного при Николае I. Подчас целые общины, перешедшие в единоверие или РПЦ, возвращались в старообрядчество и иногда даже осмеливались ходатайствовать о легализации этого перехода, но законные основания своего существования Ч. получили лишь по указу 17 апр. 1905. Офиц. статистика (хотя и со значит. занижением) фиксирует резкий рост числа Ч. и их уд. веса среди урало-сиб. староверов (до 77—78%).

Отсутствие единого орг. центра у Ч. постоянно приводило к разделениям по обрядово-догматич. вопросам. Попытки создания легал. центра неоднократно предпринимались в XVIII—XIX вв. (1735, 1790-е, 1818), но не имели успеха из-за позиции светских и духов. властей страны. В новых условиях в 1911 в Екатеринбург был созван I съезд Ч., названный Всероссийским (хотя западнее Приуралья Ч. не было). На нем сделана попытка опред. унификации порядка исправления важнейших треб; договорились об обрядах крещения и брака, но не решили трудного вопроса о причащении без священников и «законного» причастия. А целый ряд важных проблем приспособления древ. правил к новой обстановке и в XX в. по-прежнему решался на вполне демокр. по процедуре соборах представителей одной или чаще неск. общин Ч. Гл. роль на них играли мирские наставники, богатые и влият. члены общин. Однако ценилось и присутствие иноков изв. скитов, среди них 1-е место принадлежало скиту, к-рым в XVIII в. руководил о. Максим, а в 1867—90 — о. Нифонт, создавший незауряд. ист. соч. «Родословие часовенного согласия».

Растущая буржуазия давно уже играла ведущую роль во мн. общинах Ч.; это согласие, как и другие, активно способствовало своими капиталами, торг. хваткой, трудолюбием и взаимовыручкой быстрому развитию новых отношений во 2-й пол. XIX — нач. XX в. Совр. приемы орг-ции пром-ти и торговли, предметы быта и явления культуры входили в жизнь общин Ч. не без изрядных противоречий, отразившихся в ряде запретов на пугающие «новинки» в соборных постановлениях крест. общин. Но постепенно нарастали уступки новому: отменили запрет на употребление консервов, макарон. изделий, сахара, вообще любой пищи, купленной за деньги.

В то же время и в самих крест. общинах растет расслоение наряду с поиском благоприят. условий для ведения свободного от докапиталистич. пут. хоз-

ва. Богатые крестьяне Зауралья и Сибири осваивают новую технику, увеличивается поток тайных и легал. переселенцев на восток, где традиции старообряд. взаимопомощи помогают создавать крепкие хоз-ва, ориентированные на рыночные отношения. В нач. XX в. среди них выделяются 1-е фермер. хоз-ва России — на Бухтарме, Уймоне, ср. Енисее. Их капиталами основано пароход. сообщение в Обь-Енисейском бас., строится камен. центр *Бийска* с торг. конторами, сиб. масло завоевывает рынки Зап. Европы.

Возникновение общин Ч. в Горном и Рудном Алтае (см. *Бухтарминцы*) было частью многовекового процесса крест. колонизации Сибири, умело использовавшегося и староверч. систему тайных убежищ на путях с Урала на Обь, Алтай и Енисей. С кон. XIX в. этим путем перемещаются и нек-рые муж. и жен. скиты Ч. Скит о. Нифонта при его преемниках отцах Силуяне и Савве переселяется ок. 1892 на правобережье Оби. Рядом на новом месте обосновываются инокини скита м. Мелетины (Кунгурской). В февр. 1917 часть бывш. скита о. Нифонта перебирается в горы верховьев Енисея. Часть инокинь скрывается в Степ. Алтае. События окт. 1917 и последовавшие жестокие репрессии усилили поток тайных переселенцев. В 1917 о. Савва в поисках самых глухих и недоступ. мест водит осн. часть своего скита и скита м. Мелетины в Кольванскую тайгу на левобережье Оби, а о. Силуян с группой иноков переселяется в *Приморский кр.*, где созданные ими скиты будут разгромлены в нач. 1930-х гг. Близ скита о. Саввы и его преемника с 1929 о. Симеона (тобол. крестьянина С.Я. Лаптева) расположатся неск. жен. скитов. Здесь будут спрятаны богатые книж. коллекции, продолжится лит. творчество.

Репрессии времен *коллективизации* затронули значит. часть Ч. *«Раскулачивание»* опустошило все земледел. регионы Урала и Сибири, ликвидировало ориентированную на бурж. развитие верхушку и гор., и сел. общин Ч. Вскоре недалеко от колыван. скитов в Нарыском кр. возникли спецпоселения для «раскулаченных» с их комендатурами, репрес. аппаратом. В 1933 арестованы мн. крестьяне и наставники, помогавшие скитам, к-рые начали переселение дальше на сев.-восток, в безлюдные места левобережья Ниж. Енисея. Тайный переход занял неск. лет, спасали книги, иконы, иногда голодали на тяжелых переходах. В 1940 обосновались группой скитов на новом месте. Здесь начал создаваться самый обшир. труд по истории Ч. — 3-томный «Урало-сибирский патерик». Весной 1951 скиты обнаружили с воздуха и разгромили карат. отрядом, к-рый уничтожил и огромную коллекцию древнерус. книг (начиная с XVI в.). Из арестованных пустынножителей и поддерживавших их крестьян 33 чел. получили сроки от 10 до 25 лет. События эти нашли отражение в лит. Ч., описаны они и А.И. Солженицыным в «Архипелаге ГУЛАГ». В 1954 осужденных амнистировали и освободили, но о. Симеон до этого скончался в ОзерЛАГ. Нижнеенисейские скиты постепенно возродились. Скиты Верх. Енисея также уничтожались неск. раз, но вновь возникали на старом месте во главе с игуменом о. Палладием, трижды бежавшим из-под ареста. В наст. время отд. общины и скиты Ч. существуют в местах их старого расселения, хотя кол-во тех и др. резко уменьшилось по сравнению даже с сер. XX в.

Лит.: *Покровский Н.Н.* Антифеодальный протест урало-сибирских крестьян-старообрядцев в XVIII в. Новосибирск, 1974; *Клюкина Ю.В.* Старообрядцы-часовенные Урала в конце XIX — начале XX в. // *Очерки истории старообрядчества Урала и сопредельных территорий.* Екатеринбург, 2000; *Покровский Н.Н., Зольникова Н.Д.* Староверы-часовенные на востоке России в XVIII—XX вв. М., 2002; *Духовная литература крестьян-староверов Востока России XVIII—XX вв.* Новосибирск, 1999. Т. 1; 2005. Т. 2.

Н.Н. Покровский

**ЧАСТИ ОСОБОГО НАЗНАЧЕНИЯ (ЧОН)**, иррегулярные вооруж. формирования. Создавались на осн. пост. ЦК РКП(б) от 17 апр. 1919 при мест. парт. комитетах большевиков. Состояли из коммунистов и сочувствовавших им членов профсоюзных в возрасте от 17 до 55 лет, а также из членов Российского коммунистического союза молодежи. Осуществляли воен. обучение преданных сов. власти граждан. Предназначались для охраны гос. объектов, поддержания рев. порядка и оказания помощи органам ВЧК—ГПУ—ОГПУ и войскам внутр. охраны (службы) в борьбе с контрреволюцией. С нояб. 1919 до сер. 1921 входили в систему всеобщего воен. обучения, затем — в состав тер.-милиционных частей Кр. армии. Имели собств. органы воен. упр-ния: командование и штабы ЧОН. Полит. рук-во осуществляли советы ЧОН, состоявшие из секретарей мест. комитетов РКП(б), председателей исполкомов советов, представителей воен. командования и органов ВЧК—ГПУ—ОГПУ. Рассматривались в кач-ве гл. резерва Кр. армии.

В Сибири стали создаваться как коммунист. отряды особого назначения по мере ее освобождения от колчаковцев. В нач. 1920 они организовывались преим. в губ. и крупных уезд. городах, в отд. раб. р-нах, с лета 1920 стали стихийно возникать в сел. местности в кач-ве ответной меры на антикоммунист. вооруж. выступления. Первоначально находились в упр-нии мест. комитетов РКП(б) и рассматривались ими как вр. воен. формирования, были плохо обеспечены оружием и команд. кадрами.

Переход к планомерному созданию коммунист. отрядов особого назначения и централиз. упр-нию ими в Сибири произошел во 2-й пол. лета 1920. Их орг-ция была возложена на тер.-полковые округа Всевобуча, а роль «ядра» играли личный состав и мат. база полков Всевобуча. Команд. и штаб. работники коммунист. полков являлись постоян. составом, а рядовые — переменным, к-рый призывался в казармы на сборы для воен. обучения или мобилизовывался для проведения боевых операций и др. заданий. Весной 1921 числ. коммунист. формирований в Сибири была доведена до 11 пехот. и 1 кавалер. полков, отд. пехот. батальона, 3 кавалер. дивизионов и 2 эскадронов. Благодаря переводу коммунист. формирований в систему Всевобуча удалось их упр-ние, воен. обучение, вооружение и боевая подготовка.

После разгрома главных сил белогвардейцев и интервентов числ. Кр. армии была резко сокращена. В связи с этим резко возросла роль коммунист. вооруж. формирований. 11 июня 1921 ЦК РКП(б) потребовал от мест. парт. орг-ций превратить их в надежнейшую опору сов. власти. Летом 1921 коммунист. формирования были выделены из системы Всевобуча и получили статус самостоят. тер.-милиционных боевых единиц — ЧОН. Командование ЧОН Сибири было возложено на пред. *Реввоенсовета Сибири*. ЧОН имели кадровый (постоян.) и милиционный (перемен.) состав, для к-рого устанавливались 3 очереди призыва для учеб. сборов, прохождения воен. обучения и несения службы. Осенью 1921 только в Зап. Сибири имелось 76 отд. ЧОН 1-й очереди призыва, в т. ч. 3 пехот. полка, 1 кавалер., 14 батальонов, 10 рот, 11 взводов, 4 кавалер. дивизиона и 7 эскадронов, 3 арт. взвода. К кон. 1921 числ. ЧОН Сибири была доведена до 43,8 тыс. чел.

Коммунист. вооруж. формирования сыграли значит. роль в укреплении сов. власти в Сибири. В 1920—21 чоновцы принимали участие в разгроме почти всех антикоммунист. восстаний, активно содействовали прод. органам в сборе *продразверстки* и *продналога*. С дек. 1921 на них была полностью возложена борьба с полит. бандитизмом. Своей активностью выделялись ЧОН

*Алтайской губ.*, где в сер. 1921 в отрядах особого назначения состояла почти половина членов мест. орг-ции РКП(б). Они участвовали в подавлении анархистского мятежа под рук-вом *Г.Ф. Рогова*, *Народной повстанческой армии Стенного Алтая*, *Сорокинского мятежа*, в ликвидации повстанч. отрядов, возглавляемых Кайгородовым, Тырышкиным, Чегураковым, Штанкаковым и др. Однако в своей деят-ти чоновцы часто допускали нарушения рев. законности: осуществляли необоснованные аресты и бессудные расстрелы, занимались мародерством, присваивали захваченные трофеи и т. п. Парт. рук-во Сибири квалифицировало эти действия как проявления «красного бандитизма».

Летом 1922 положение сов. власти в Сибири укрепилось. Это позволило осуществить перевод ЧОН на батальонную структуру, в ходе к-рого было произведено сокращение числ. кадрового команд. и рядового состава за счет переменного. Центр тяжести в деят-ти ЧОН был перенесен на воен. и полит. обучение коммунистов. С весны 1924 в связи с дальнейшим улучшением воен.-полит. обстановки в Сибири началось постепенное расформирование ЧОН, к-рое завершилось к кон. года. Их мат. часть, кадр. команд. и рядовой состав, подлежащий дальнейшему прохождению воен. службы, были переданы территор. частям Кр. армии.

Лит.: *Абраменко И.А.* Коммунистические формирования — части особого назначения (ЧОН) Западной Сибири (1920—1924 гг.). Томск, 1973.

*В.И. Шишкин*

**ЧАУССКИЙ ОСТРОГ, ЧАУССК**, назв. п.г.т. *Кольвань* в 1713—1822.

**ЧЕВАЛКОВ Михаил Васильевич** (1817, с. Карасук Томской губ. — 1901), основоположник письм. алт. литературы, миссионер, представитель рода телеутов. В ведомостях *Алтайской духовной миссии* РПЦ Ч. на протяжении 45 лет значился на должности толмача, затем переводчика церк. литературы и лишь на 62-м году жизни был зачислен на должность миссионера и направлен на службу в Чулушманское отд-ние миссии. Его лит. наследие представлено 3 сб. стихов назидат. хар-ра, переводами басен И.А. Крылова и 2 автобиогр. повествованиями — «Жизнь Чевалкова» («Чёбблкёйтин жүрүми») и «Памятное завещание», опубликованное отд. изданием на рус. яз. (в пер. *Макария Невского*). Ч. считается не только начинателем алт. литературы, но и первым собирателем алт. фольклора. Он оказывал помощь др. известным ученым этнографам, фольклористам Н.А. Ананьину, *В.В. Радлову*, *Г.Н. Потанину*, *В.И. Вербицкому* и др.

Соч.: Поучительные статьи в стихах на алтайском языке. Казань, 1872; 1881; Томск, 1893; *Памятное завещание* // *Памятное завещание: алтайская дореволюционная проза*. Горно-Алтайск, 1990; *Чёбблкёйтин жүрүмү* // *Образцы народной литературы тюркских племен и Даунгарской степи, собранные В.В. Радловым*. СПб., 1866. Ч. 1.

Лит.: *Бедюров Б.Я.* Светолюбый Алтай // *Памятное завещание: алтайская дореволюционная проза*. Горно-Алтайск, 1990; *Казагачева З.С.* М.В. Чевалков и его роль в принятии теленгитами — «двоеданцами» российского подданства // *Алтай — Россия: через века в будущее: Матер. Всерос. науч.-практ. конф., посвящ. 250-летию вхождения алтайского народа в состав Российского государства (16—19 мая 1996 г.)*. Горно-Алтайск, 2006. Т. 1; *Наследие М.В. Чевалкова в современном осмыслении: Сб. матер. межрегион. науч.-практ. конф.* Горно-Алтайск, 2008.

*Н.Р. Ойоткинова*

**ЧЕВАЛКОВ Николай Иванович** (24 дек. 1892, с. Улала Томской губ. — 10 марта 1937, Ойрот-Тура, Ойротская АО), живописец, график. Был девятым ребенком в крестьянской семье алтайцев, предки к-рых переселились сюда в нач. XIX в. с Кузнецкого Алатау. Учился в церк.-приход. школе, Бийском катехизатор-

ском училище (1 год), занимался крест. трудом. В 1915 Ч. призван в армию, ок. 2 лет провел на тыловых работах в Вятской губ. В мае 1917 вернулся на родину. В 1920—22 учился в Алтайской губ. художественной школе (*Барнауль*). С 1923 работал учителем рисования в школе 2-й ст. в *Улале*, при к-рой создал свою худ. студию. С 1931 преподавал в Ойрот-Туринской худ. школе (1931—41).

Участник 1-го съезда сиб. художников и Всесибирской худ. выставки (1927), 1-й выставки изобразит. искусства Западно-Сибирского кр. (1933) и др. худ. выставок, проводившихся в разных городах Сибири. С 1925 — организатор и участник худ. выставок в Улале, в т. ч. «1-й объединенной выставки картин алтайских художников» (1930).

Работы Ч. находятся в худ. собраниях музеев *Горно-Алтайска*, *Бийска*, Барнаула, *Новосибирска*, *Омска*, *Иркутска*. Среди них: «Мечта дикарки» и «Вечер» (1921), «Базар» (1922), «Алтайцы на Телецком озере» (1926), «Горный переход. Алтай», «Кошмовалы», «На плотах», «Ойрот» (все 1927), «Пастух» (1929), «Расстрел мальчика» (1935), «Зайсанский суд» (1936) и др.

Соч.: По кривой линии // *Настоящее*. 1928. № 1; *Мой путь к искусству* // *Красная Ойротия*. 1936. 1 мая.

Лит.: *Гуляев В.Н.* Художник-алтаец Н.И. Чевалков // *Сибирь*. 1925. № 5—6; *Муратов П.Д.* Художник Чевалков // *Сиб. огни*. 1962. № 7; *Он же*. Из писем Н. Чевалкова // *Художник*. 1971. № 7; *Эдоков В.И.* Н. Чевалков. Очерк о жизни и творчестве. Горно-Алтайск, 1972; *Снитко Л.И.* Первые художники Алтая. Л., 1983.

*Л.И. Пыстина*

**ЧЕВКИН Константин Владимирович** (26 апр. 1803, Каменец-Подольск — 3 нояб. 1875, Ницца), гос. деятель, генерал от инфантерии (1856), ген.-адъютант (1856). Из старин. дворян. рода. В 1822 окончил Пажеский корпус. Участвовал в Рус.-турец. войне 1828—29. В 1834—45 — нач. штаба Корпуса горных инженеров. В 1845 назначен сенатором. В 1856—62 — главноуправляющий путями сообщений и публич. зданиями. В 1863—74 — пред. Департамента гос. экономии Гос. совета. Почет. чл. Имп. С.-Петербургской АН (1855). В 1835 инспектировал *Алтайской и Нерчинской горные окр.* Детально изучил соц.-экон. состояние сиб. заводов и рудников, мат. положение работников предприятий, разработал новые инструкции для мест. администрации. По запискам Ч. принято неск. важных законов.

Лит.: *Федорченко В.И.* Свита российских императоров. М.; Красноярск, 2005. Кн. 2.

*А.А. Пережогин*

**ЧЕКАНОВСКИЙ Александр Пётр (Александр Лаврентьевич)** (12 февр. 1833, Кременец-на-Волыни — 18 окт. 1876, С.-Петербург), геолог, палеонтолог, географ, исследователь Сибири. После киевской гимназии в 1850—57 обучался на мед. фак-те в Киевском, затем в Дерптском университетах. За причастность к Январскому польск. восстанию 1863 осужден на 6 лет *каторги* в Сибири. В мае 1865 прибыл в с. Сиваково под *Читой*, позже перемещен в с. Дарасун. До осени 1866 пребывал в группе польск. ссыльных, объединенных вокруг товарища Ч. по Дерпту *Б. Дыбовского* общими натуралист. исслед-ями. В 1866—68 находился на поселении в с. Падун Братской вол. *Иркутской губ.*, где





проводил геол., метеорол., зоол., ботан. обследования. Ч. посетил Ф.Б. Шмидт, акад. Петерб. АН (университет товарищ Ч.), закупивший для академии коллекции Ч. и оказавший ему поддержку. По поручению Вост.-Сиб. отд. *Русского географического об-ва* (РГО) в 1869–71 провел геол. исслед-я на юге Иркутской губ. (бас. Ангары — *Братск*, юго-зап. побережье оз. Байкал, долина р. Иркут от Байкала до верш. Мунку-Сардык), составил карту. Награжден Малой зол. медалью РГО (1870) и зол. медалью Междунар. геогр. конгресса в Париже (1875). 3-летняя экспедиция Ч. на север Вост. Сибири (бассейны Ниж. Тунгуски, 1873; Оленёка, 1874; ниж. теч. Лены от *Якутска* до Булуна, 1875) принесла важные науч. результаты. Ч. составил 1-е геогр. и геол. карты края. Крупнейшим достижением в геологии стало открытие Ч. огромной трапповой провинции. На Ниж. Тунгуске им открыто месторожд. камен. угля и графита. В ходе экспедиций Ч. проведены комплекс. науч. наблюдения: геол., геогр., ботан., зоол., геодез., этногр., лингвист. Собрано ок. 4 тыс. образцов ископаемой флоры и фауны, 18 тыс. экз. насекомых и позвоночных, 9 тыс. экз. различ. растений, вкл. мн. неизвестных науке видов. В 1876 Ч. возвратился в С.-Петербург, занял должность при Минералогическом музее АН, где начал обработку материалов. Ботан. и зоол. коллекции Ч. описаны в работах ряда ученых. Именем Ч. назван открытый им кряж между Леной и Оленёком, а также мн. ископаемые животные и растения, ряд совр. растений.

Соч.: Геологическое исследование в Иркутской губернии. Иркутск, 1874; Дневник экспедиции по рекам Нижней Тунгуске, Оленёку и Лене в 1873–1875. СПб., 1896; Сборник неопубликованных материалов. Иркутск, 1962.

Лит.: *Клепов И.Л.* Александр Лаврентьевич Чекановский: 1833–1876. Л., 1972; *Wójcik Z.* Aleksander Czekanowski. Lublin, 1982.

Б.С. Шостакович

**ЧЕЛКАНЦЕВ (ЧАЛКАНЦЕВ) ЯЗЫК**, по классификации *Н.А. Баскакова*, входит в хакас. подгруппу уйгуро-огузской группы *тюркских языков*.

Челканцы (чалканцы) — тюрк. этнич. группа, большая часть представителей к-рой проживает в Турочакском и Чойском р-нах Респ. *Алтай*, наиболее компактно — в селах Курмач-Байгол, Суранаш, Турочак, Бийка, Иткуч, Кебезень. Весь сов. период, начиная с 1926, точная числ. челканцев была неизвестна, поскольку при переписях населения они причислялись к *алтайцам*. По данным переписи 2002, их насчитывается 855 чел., в т. ч. владеют языком 539 чел.

Ч. я., как и все тюрк. яз., характеризуется сингармонизмом в фонетике, агглютинацией в морфологии, фиксир. порядком слов в синтаксисе. Осн. словарь состав такой же, как в лит. алт. яз., но есть специфич. особенности в лексике.

Ч. я. бесписьменный. В 2000 челканцы получили статус малочисл. народа РФ, их язык был включен в Красную книгу языков народов России, но это не отразилось на его состоянии. Чуть ли не единств. учеб. пособие является книга для детей А.М. Кандараковой «Аба-йыштың-ан-куштары» («Звери и птицы дремучей тайги»), составленная и изданная в 2004 сотрудниками Ин-та филологии СО РАН (Новосибирск) при поддержке европ. комиссии «Расширение возможностей коренных народов Сибири в получении образования высокого уровня».

Впервые язык челканцев (лебединцев) зафиксирован акад. *В.В. Радловым* (1865). В XX в. в изучение *алтайского языка* и его диалектов, в частн. Ч. я., большой вклад внес *Н.А. Баскаков*. Он использовал собств. экспедиц. материалы, а также все записанные ранее тексты и материалы по сев. диалектам алт. яз.

Топонимика региона проживания челканцев и алтайцев в целом описана в фундамент. труде О.Т. Молчановой «Структурные типы тюркских топонимов Горного Алтая» (Саратов, 1982) и в «Топонимическом словаре Горного Алтая» (Горно-Алтайск, 1979). С 2000 по 2004 сотрудниками Ин-та филологии СО РАН проводились экспедиции в места проживания чалканцев. Собранные материалы по Ч. я. опубликованы в сборниках «Языки коренных народов Сибири».

Все челканцы хорошо владеют рус. яз., к-рый для многих стал уже родным. Ч. я. используется лишь в семейном общении и в небольших производств. коллективах, занимающихся традиц. видами хоз. деят-ти.

Осн. центры изучения Ч. я. — Ин-т алтаистики им. С.С. Суразакова (Горно-Алтайск) и Ин-т филологии СО РАН.

Лит.: *Баскаков Н.А.* Диалект лебединских татар-чалканцев (куу-кижи). М., 1985; *Кирсанова Н.А.* Изучение чалканского консонантизма // Языки коренных народов Сибири. Новосибирск, 2001. Вып. 9; *Языки народов России*: Красная книга: Энцикл. словарь-справочник. М., 2002; *Языки коренных народов Сибири*: Экспедиционные материалы. Новосибирск, 2003. Вып. 7. Ч. 1; 2004. Вып. 15.

А.Р. Газранова, М.И. Черемисина

**ЧЕЛКАНЦЫ** (самоназв. шолгану/чалканду, устар. — лебединцы, лебединские татары, куу-кижи — букв. «человек с р. Лебедь»), корен. население Респ. *Алтай*. Этнич. территория охватывает небольшую сев.-вост. часть Турочакского р-на — бас. р. Лебедь. Проживают также в Таштагольском р-не *Кемеровской обл.* Общая числ. по переписи 2002 — 855 чел. Говорят на челкан. яз. (см. *Челканцев язык*).

По своему физ. облику Ч. принадлежат к урал. расе. Этот расовый комплекс широко представлен среди обских угров, самодийцев и тюркояз. населения сев. предгорий Алтая и Горн. Шории. Существует, однако, мнение, что североалт. группа популяций должна занимать самостоят. место в системе расовой классификации.

Этногенез Ч. связывается с урало-алт. кругом народов. Важную роль в их формировании сыграли автохтон. самодийские этнич. элементы. Популяционно-генетич. исслед-е Ч. показало, что они наиболее близки лесным *ненцам* и вместе с *кумандинцами* и *энцами* составляют т. н. самодийский кластер. Немаловажное место в этногенезе Ч. принадлежит также тюркским этнич. элементам, связанным с этнополит. образованиями др. тюрков, уйгуров, *енисейских кыргызов*, позднее — телюков.

В основе традиц. верований Ч. лежал *шаманизм* с его богатым мировоззренческим комплексом. Культ отправляли шаманы (кам). Имелся развитый пантеон богов. Были распространены также представления о духах-хозяевах (тайги, рек, озер и пр.). Важное место в жизни людей занимал и культ огня. Большое воздействие на религ. жизнь Ч. оказала дея-ть *Алтайской духовной миссии*, к-рая в конечном счете привела к их христианизации. Однако языч. представления до сих пор бьются у ст. поколения.

В плане соц. орг-ции Ч. делились на 2 экзогамных рода (шолгану и шакшылу). Осн. структурно-генеалог. единицей рода являлась группа родственников (кезек). Браки между членами одного кезека были запрещены. Гл. ячейкой об-ва являлась моногамная семья. Брак патрилокальный. Широко был распространен брак через сватовство, в ходе к-рого стороны договаривались о размере калыма. Имели место также створ между родителями малолет. детей, брак «убёгом», кража невест. Весьма предпочтительным считался кузенный брак. Отмечен обычай левирата.

Осн. направлениями традиц. хоз. деят-ти Ч. являлись охота, земледелие и скот-во. Объектами охоты

в бас. р. Лебедь служили преим. пушные и копыт. животные. Охотились с помощью ружей, ловчих ям, капканов и т. д. Важную роль играли полозные средства передвижения и различ. способы перемещения груза — шкуры-волокуши, заплетенные берест. кораба (комдо), подволоки (чана). Значит. место в хоз-ве занимало также рыболовство. Рыбу ловили удочками, сетями, а также лучили ночью, используя острогу. Из рыб. ловушек были известны морды и запорные сооружения. Развитие мотыж. земледелия в горно-таеж. условиях привело к более актив. культур. воздействию на окружающую природ. среду и появлению возделываемых уч-ков земли, зерновых и техн. культур, мотыги и т. д. Скот-во было одной из наименее развитых отраслей хоз-ва. Разводили лошадей, примерно со 2-й пол. XIX в. — круп. рог. скот.

Традиц. поселение (анил) представляло собой систему мелких хоз-в. Осн. типы жилищ — полуподземные и наземные прямоуг. срубы и двускат. каркас. постройки. Одежда состояла из рубахи, штанов и халата. Обувь — сапоги с холщ. или кож. голенищами, чирки (у женщин). Важное место в пищевом рационе занимали мука, крупа и толокно. Из них готовили лапшу (гутпаш), перловую кашу (угре) и перловую кашу, смешанную с толокном (мотко). С процессом обработки зерна тесно связан строго опред. круг предметов утвари (котел, ступа, ручной лоток, ручная мельница, сито).

У Ч. сохраняются богатые фольклор. традиции — сказительская и шаманская. Из форм устного народ. творчества распространены сказки, пословицы, поговорки, загадки. Продолжает бытовать также культура охотничьих сигналов и звукоподражаний. С генезисом отд. отраслей хоз-ва связаны знания эколого-геогр. хар-ра (представления о тер. проживания, способы ориентирования, природоохран. меры и запреты и пр.). Не менее значимой частью традиц. культуры Ч. являлась ее обрядовая составляющая, к-рая нередко также была сопряжена с хоз. деят-тью (обряд вызывания дождя, промысл. обряды и проч.).

Совр. этнич. процессы в среде Ч. характеризуются культур. и язык. ассимиляцией, истоки к-рой восходят к 1960-м гг. и связаны с ликвидацией «неперспективных» деревень, где проживала осн. масса корен. населения сев. р-нов Горн. Алтая. Однако по сравнению с др. группами населения региона (кумандинцами и тубаларами) ассимиляц. процессы у Ч. менее выражены.

Лит.: Кандараква Е.П. Легенды Северного Алтая (на материале челканского фольклора). Горно-Алтайск, 1994; Она же. Обычаи и традиции челканцев. Горно-Алтайск, 1999; Челканцы в исследованиях и материалах XX века. М., 2000; Потанов Л.П. Охотничий промысел алтайцев (отражение древнетюркской культуры в традиционном охотничьем промысле алтайцев). СПб., 2001; Бельгибаев Е.А. Традиционная материальная культура челканцев бассейна р. Лебедь (вторая половина XIX—XX в.). Барнаул, 2004.

Е.А. Бельгибаев

**ЧЕЛНОКОВ Николай Васильевич** (9 мая 1906, Иркутск — 16 июля 1974, Москва), ген.-майор авиации (1949). Дважды Герой Советского Союза (1942, 1944). Окончил Ленинградскую военно-теор. школу ВВС (1929), Борисоглебскую воен. авиац. школу летчиков (1930), Севастопольскую воен. авиац. школу мор. летчиков (1931), Академические курсы при Военно-морской академии (1945), Военную академию Генштаба (1949). Во Время Великой Отечественной войны командовал бомбардировочной и штурмовой эскадрильями, был зам. командира, а с авг. 1942 командиром гвард. минноторпед. авиаполка на Балтийском флоте. В июне—авг. 1943 пом. командира, с дек. 1943 командир гвард. авиаполка на Черноморском флоте. За время войны совершил более 270 боевых вылетов. После войны служил на команд. и штаб. должностях в авиации ВМФ,

находился на препод. работе. С 1954 в запасе. Бронз. бюст Ч. установлен в С.-Петербурге.

Награды: 3 ордена Ленина, 4 ордена Красного Знамени, ордена Ушакова 2-й ст., Красной Звезды, «Знак Почета».

Лит.: *Дважды Герои Советского Союза*. М., 1973; *Герои Советского Союза: Краткий биограф. словарь*. М., 1988. Т. 2.

Д.Г. Симонов

**ЧЕЛЮСКИН Семен Иванович** (ок. 1707—1764), исследователь Арктики, участник *Второй Камчатской экспедиции*. Из семьи мелкопоместных дворян. Окончил Московскую навигацкую школу, с 1726 служил на Балтийском флоте. В 1733 назначен в Ленско-Хатангский отряд Второй Камчатской экспедиции. Под началом В.В. Прончищева, а затем Х.П. Лаптева в звании штурмана участвовал в плаваниях на дубель-шлюпке «Якутск» от устья р. Лены до вост. побережья п-ова Таймыр. Вместе с Лаптевым составил «Описание берегов морских, рек и заливов Северного моря, начавшихся с реки Лены». После гибели в навигацию 1740 «Якутска» в 1741—42 на оленьих и собачьих упряжках, лодках в чрезвычайно тяжелых условиях, страдая от голода и снежной слепоты, исследовал внутр. р-ны п-ова Таймыр и его побережье. Протяженность заснятого Ч. побережья составила ок. 1,6 тыс. км (вкл. самый тяжелый сев. уч-к побережья Таймыра протяж. 400 км), а общая длина только санных маршрутов составила более 6,3 тыс. км. В числе важнейших геогр. открытий Ч. — выявление самой сев. точки Евразии (мыс Ч.) После возвращения в 1743 в С.-Петербург служил на Балтийском флоте. В 1756 вышел в отставку в звании капитана 3-го ранга.

Именем Ч. названы 2 острова, мыс и полуостров.

Лит.: *Троицкий В.А.* Географические открытия В.В. Прончищева, Х.П. Лаптева и С.И. Челюскина на Таймыре // *Летопись Севера*. М., 1975. Т. 7; *Магидович И.П., Магидович В.И.* Очерки по истории географических открытий. М., 1984. Т. 3.

А.Х. Элерт

**ЧЕЛЯБИНСКИЕ СОВЕЩАНИЯ**, переговоры наиболее влият. антибольшевист. сил востока России летом 1918 в целях полит. консолидации и создания общерос. пр-ва.

Первое совещание состоялось 15—16 июля 1918 по инициативе рук-ва *Чехословацкого корпуса* и Французской воен. миссии. Гл. участниками были делегации *Временного Сибирского правительства* (ВСП) в составе И.А. Михайлова, ген.-майора А.Н. Гришина-Алмазова, М.П. Головачева и Комитета членов Учредительного собрания (Комуч) в составе И.М. Брушвита, ген.-майора Н.А. Галкина, М.А. Веденяпина. В переговорах активно участвовали представители Чехословацкого нац. совета во главе с Б. Павлу, Французской воен. миссии во главе с майором А. Гинэ и члены Союза возрождения России А.А. Аргунов, Л.А. Кроль, В.Е. Павлов. На этих переговорах Комуч стремился добиться его признания в кач-ве «всероссийской власти», фактич. влияния на все освобожденные от большевиков территории на востоке России; ВСП отвергло притязания Комуча, отстаивало самостоятельность гос. аппарата и вооруж. сил Сибири; рук-во Чехословацкого корпуса важнейшей задачей считало объединение антибольшевист. вооруж. сил; Союз возрождения России добивался создания общерос. антибольшевист. пр-ва и надеялся играть в нем гл. роль. В результате были приняты решения: подчинить в опер. отношении действующие на фронте войска Сибирской армии ВСП и Народной армии Комуча командованию Чехословацкого корпуса, его командиру ген.-майору В.Н. Шокорову; образовать Высш. совет снабжения союз. армий, действующих в пределах Российского гос-ва (пред. М.Н. Павловский, члены — представители Сибирской армии, Народной

армии Комуца, Чехословацкого корпуса и Французской воен. миссии). Под давлением союзников самар. и сиб. делегации дали согласие на созыв в Челябинске в авг. 1918 Гос. совещания «для создания центрального все-российского правительства». Было решено расширить состав участников переговоров и привлечь к ним представителей др. пр-в, существовавших на освобожденных территориях, делегации антибольшевист. полит. орг-ций и членов Всерос. учредит. собрания.

Второе совещание проходило 20–25 авг. 1918. На него прибыли ок. 150 делегатов. В работе приняли участие представители пр-в Поволжья, Урала и Сибири, делегации от полит. орг-ций, члены Всерос. учредит. собрания, а также представители Чехословацкого нац. совета и союз. миссий. Совещание открыла *Е.К. Брешко-Брешковская*. Пред. был избран *Н.Д. Авксентьев*, товарищами пред. — министр финансов ВСР *И.А. Михайлов* и самар. премьер *Е.Ф. Роговский*. Форум был конституирован как предрарит. Гос. совещание. Внимание было решено сосредоточить на разработке правовых и орг. вопросов будущего (более представит.) совещания. Как и на первом челяб. совещании, осн. борьба развернулась между делегациями ВСР и Комуца. Каждая из сторон стремилась укрепить свои позиции накануне предстоящего формирования «всероссийской власти» — общего для всего востока России пр-ва. По итогам работы были приняты решения: право на участие в будущем Гос. совещании предоставить также *Временному областному правительству Урала*, рук. органам казачьих войск, нац. пр-вам (Башкирскому, *Алаш-Орде* и др.). В кач-ве регламента Гос. совещания был установлен принцип единогласного принятия решений. Местом проведения форума была избрана Уфа.

См. *Государственное совещание в Уфе*.

*В.В. Журавлев*

### ЧЕЛЯБИНСКИЙ ТАРИФНЫЙ ПЕРЕЛОМ,

правило расчета ж.-д. тарифа, призванное ослабить конкуренцию производителям хлеба в Европ. России со стороны Сибири. В 1880–90-х гг. Европ. Россия была вовлечена в мировой аграр. кризис. В нач. 1890-х гг. на ж. д. России скопилось 28,3 тыс. вагонов непроданного хлеба. В это время на европ. рынки начал поступать хлеб из Сибири. В 1892 из С.-Петербурга за границу впервые вывезли 10 млн пуд. сиб. хлеба. Во время сильного неурожая в Европе в 1897 из Сибири отправили на запад 27,3 млн пуд. хлеба, в т. ч. 11,4 млн пуд. за границу. Скопившиеся за мн. лет запасы пшеницы вывезли почти полностью. Произведенное сиб. крестьянами зерно стоило на 25–30% дешевле выращенного в помещичьих хоз-вах центр. регионов России. Чтобы защитить помещиков (в ходе кризиса в нек-рых губерниях разорилось от 70 до 80% мелких и ср. имений), пр-во в 1896 установило Ч. т. п. Согласно общему правилу расчета цены ж.-д. перевозки, чем дальше был адресован груз, тем ниже устанавливалась уд. цена пудоверсты. Но в Челябинске тариф на транзит. хлеб начинали отсчитывать заново, как если бы хлеб отправляли из этого города. Благодаря такой «фиктивной перегрузке» в Челябинске хлеб из Сибири в Москве и С.-Петербурге стал стоить на 30% дороже поволжского. С 1 авг. 1911 надбавку к нормальному тарифу снизили на 40%, с 1 авг. 1912 — на 70%. С 1 авг. 1913 Ч. т. п. полностью отменили.

Лит.: *Пронин В.И.* Сибирь в составе всероссийского и мирового рынка (1897–1917 гг.). Новосибирск, 1999.

*Г.А. Ноздрин*

### ЧЕРВЕН-ВОДАЛИ Александр Александрович

(1872 — 23 июня 1920, Омск), обществ. и гос. деятель. Чл. конституционно-демократической партии (с

1905), ее ЦК (с 1912). Окончил физ.-мат. и юр. фак-ты С.-Петербургского ун-та (1900), оставлен на каф. физики, преподавал в одной из столич. гимназий, затем служил в Морском ведомстве. В кон. 1902 переехал в Тверь, где сначала служил нотариусом, а затем занялся обществ. деят-тью: организатор и с мая 1906 лидер мест. кадетов, гласный *городской думы*, пред. различ. думских комиссий. С 1912 — депутат *Государственной думы* IV созыва. Во время *Первой мировой войны* возглавил Тверской гор. воен.-пром. комитет, пред. Тверского губ. комитета союза городов. 2 марта 1917 избран Пред. Тверского вр. губ. исполкома обществ. орг-ций, затем Всероссийским Временным пр-вом назначен губ. комиссаром.

С мая 1917 жил в Москве: чл. гор. думы и управы, в к-рой заведовал делом призрения, комиссар Всероссийского Временного пр-ва по делам благотворительности в Москве, чл. Гл. комитета союза городов. После Окт. рев. — чл. правления Всерос. союза торговли и пром-ти. Весной 1918 стал одним из инициаторов создания сначала Правого центра, затем Национального центра, ставивших своей задачей свержение сов. власти. Осенью 1918 из Москвы уехал сначала в Киев, затем в Екатеринодар в распоряжение командования Добровольческой армии. В марте 1919 Особым совещанием при Добровольческой армии и Всерос. Национальным центром командирован вместе с чл. ЦК партии кадетов *Н.К. Волковым* в Сибирь, куда прибыл в сер. июля 1919. Указом Верховного правителя *А.В. Колчака* от 1 авг. 1919 назначен чл. *Государственного экономического совещания*; указом от 25 нояб. 1919 — товарищем министра внутр. дел с возложением на него вр. упр-ния мин-вом. 28 дек. 1919 возглавил образованный в *Иркутске* опер. орган гос. упр-ния — «тройку». После свержения колчак. власти добровольно явился в распоряжение иркутского *Политцентра*, по указанию рук-ва к-рого был арестован. В апр. 1920 этапирован в *Омск*. *Чрезвычайным Сибирским революционным трибуналом при Сибревкоме* 30 мая 1920 в Омске приговорен к высш. мере наказания, расстрелян.

Лит.: *Астров Н.И.* А.А. Червен-Водали // Памяти погибших. Париж, 1929; *Червякова М.М.* Судьба семьи Червен-Водали // Женщины. История. Общество. Тверь, 1999.

*В.И. Шишкин*

### ЧЕРЕМИСИНА Майя Ивановна (р. 30 сент. 1924,

Киев), языковед, д-р филол. наук (1974), проф. (1975). В 1947 окончила МГУ, затем аспирантуру при Московском гор. педагогическом ин-те им. В.П. Потемкина. Работала в вузах *Томска* (под рук-вом *А.П. Дульзона*), Тулы, Пекина. В Сибирском отд-нии АН СССР с 1965: зав. сектором языков народов Сибири *Ин-та истории, филологии и философии*, в наст. вр. — гл. науч. сотр. Ин-та филологии СО РАН, одновр. ведет препод. деят-ть на гуманитар. фак-те *Новосибирского гос. ун-та* (НГУ). Создатель и зав. каф. языков и фольклора народов Сибири в НГУ (с 1994), осуществляющей подготовку специалистов-сибиреведов из числа представителей корен. сиб. народов. Специалист по общему языкознанию и синтаксич. типологии, русистике и языкам Сибири, основатель новосиб. синтаксич. школы. Науч. школа Ч. является ведущей в области исслед-я синтаксиса языков народов Сибири. В рамках этой школы ведется описание и сопоставительнo-типол. исслед-е синтаксиса сиб. языков.

Засл. деятель науки РФ (1997).

Соч.: Сравнительные конструкции в русском языке. Новосибирск, 1976; Структурные типы синтетических полипредикативных конструкций в языках разных систем. Новосибирск, 1986 (соавт.); Очерки по теории сложного предложения. Новосибирск, 1987 (соавт.); Теоретические проблемы синтаксиса и лексикологии языков разных систем. Сер.: СО РАН. Избранные труды. Новосибирск, 2004.

*А.А. ОзONOва*



**ЧЕРЕМНЫХ Георгий Иванович** (1888, с. Таргентуй Забайкальской обл. — 8 дек. 1937), деятель народ. просвещения, экономист, краевед. Окончил Московский коммерческий ин-т (1916), работал на постройке Киево-Дарницкого уч-ка ж. д. бухгалтером и экономистом. После Февр. революции избран пред. Дарницкой уезд. земской управы, в 1919 — пред. Дарницкого ревкома, затем зам. пред. уезд. исполкома. В Сибирь вернулся в нояб. 1920, работал в СибОНО зав. подотделом исслед-я Сибири, с апр. 1921 — зав. Сибпрофобром, с сент. 1922 — 1-й зам. зав. СибОНО, затем работал инспектором науч. учреждений. В 1925 принял участие в орг-ции *Об-ва изучения Сибири и ее производительных сил* (ОИС), вошел в состав его бюро, затем избран пред. правления ОИС. Вел орг. работу по активизации деят-ти об-ва, в т. ч. экспедиций ОИС. Одновр. избран чл. Центр. президиума Всесоюз. ассоциации работников науки и техники по содействию социалист. стр-ву и пред. его Сиб. краевого отд-ния. С окт. 1926 — один из наиболее деятельных чл. президиума редакции *Сибирской Советской энциклопедии* (ССЭ), организатор авт. коллектива, редактор экон. и науковед. разделов. Ч. принял участие в орг-ции открытого в нояб. 1929 первого вуза *Новосибирска* — Сибирского ин-та народного хозяйства, зам. дир. института; читал курс экон. географии, доцент.

В февр. 1933 арестован ОГПУ в составе группы сотрудников ССЭ и обвинен в подготовке «*белогвардейского заговора*», осужден к 10 годам исправ.-труд. лагерей. Вместе с *П.К. Казариновым* направлен в Солонецкий лагерь особого назначения. Тройкой УНКВД по Ленинградской обл. приговорен к высш. мере наказания, расстрелян. Реабилитирован.

Соч.: Народное просвещение в Сибири // Жизнь Сибири. 1922. № 3; К вопросу научно-исследовательского съезда // Просвещение Сибири. 1926. № 11; Научно-исследовательская деятельность в Сибири к десятилетию Октябрьской революции // Сиб. огни. 1927. № 6; Первый Сибирский краевой научно-исследовательский съезд // Жизнь Сибири. 1927. № 1; Состояние музейного дела в Сибирском крае // Жизнь Сибири. 1928. № 9/10 (соавт.); На фронте борьбы за кадры // Просвещение Сибири. 1930. № 1.

Лит.: *Сибирская Советская энциклопедия: проблемы реконструкции издания*: Сб. статей. Новосибирск, 2003.

А.Л. Посадков

**ЧЕРЕМХОВО**, город обл. подчинения в *Иркутской обл.*, адм. центр одним. р-на, расположен на Иркутско-Черемховской равнине, в 130 км к сев.-западу от *Иркутска*. Круп. транспорт. узел. Ж.-д. станция. В 1743 на *Московском тракте* организован Черемховский станец (назв. по р. Черемховка), с 1772 — село при Черемховской почт. станции, в XIX в. — с. Черемхово, в 1917 Ч. присвоен статус города, в 1917–22 — адм. центр одним. уезда, с 1924 — район. центр. Числ. населения (тыс. чел.): 1897 — 2,0; 1926 — 14,0; 1939 — 56,0; 1959 — 121,7; 1970 — 98,7; 1979 — 76,7; 1989 — 73,6; 1998 — 70,5; 2002 — 60,1; 2007 — 54,8.

В XIX в. — место *ссылки*. Сов. власть утвердилась в результате вооруж. восстания 20 дек. 1919.

Первоначально Ч. — пункт ямской гоньбы. В 1896 открыты месторождения Черемховского угольного бас. С проведением ж. д. началась добыча угля. В сов. период в Ч. развернут круп. центр угледобычи, машиностроения и с. х. Большую роль играли организованные Черембас-трест (1924), з-д «Химик», «Востсибэлемент» (1940), машиностроит. з-д, ремонт.-мех. з-д Главвостсибостроя, мех. з-д с гвоздильным производ-вом, слюдяная, чулочносочная, швейная, мебельная ф-ки, мясокомбинат, пивовар. з-д, хлебозавод, деревообработ., керамзит. гравия и железобетон. изделий, судоремонт. и авторемонт. з-ды. В Черемховском р-не находятся месторождения камен. угля, талька, доломита, глины, магнетитов.

В Ч. действуют горный техникум, пед., мед., торгово-кулинар. училища, филиал Иркутского политехнического ун-та, драм. театр, 3 дома культуры, сеть клубов, 2 кинотеатра.

Герб утвержден в 2007: в лазоревом поле поставленный на червленую оконечность, обремененную черным камнем, от к-рого исходит зол. сияние, верстовой столб углом вперед, с восходящими к краям черными и серебр. полосами, сопровождаемый по сторонам зол. ветвями черемухи с черными ягодами. Ветки черемухи с ягодами символизируют назв. города, делая герб гласным. Образ почт. тракта, ямского станца и почт. станции символически представлен верстовым столбом. Символика верстового столба связана не только со стр-вом тракта, но и со стр-вом *Транссибирской магистрали*. Черный камень в зол. сиянии аллегорически представляет залежи угля и его роль в развитии и становлении города. Более 100 лет угольная отрасль является градообразующей.

Лит.: *Бандо Е.Г.* Предбайкалье: Города и районы. Иркутск, 1976; *Бояркин В.М.* География Иркутской области. Иркутск, 1995; *Винокуров М.А., Суходолов А.П.* Экономика Иркутской области. Иркутск, 1998.

Г.А. Цыкунов

**ЧЕРЕПАНОВ Семен Иванович** (30 марта 1810, Курдинская крепость, Забайкалье — окт. 1884, Казань), сиб. писатель, журналист. Род. в семье казачьего офицера, с 1823 — на службе в Троицкосавском погран. правлении, с 1828 — офицер в погран. казачьем войске. В 1830–31 в составе конвоя Духовной миссии посетил Пекин, в 1831–33 состоял в *Петровском Заводе* в карауле при *декабристах*, с нек-рыми (в частн. *Н.А. Бестужевым*) установил дружеские отношения. С сер. 1830-х гг. на службе в Иркутском и Забайкальском казачьих полках, с 1838 — нач. Тункинского погран. отд-ния. В *Тунке* познакомился с декабристом Ю.К. Люблинским, а также будущим издателем ж. «Библиотека для чтения» В.П. Печатиным. В сер. 1840-х гг. оставил службу, в 1847 переехал в С.-Петербург, в кон. 1870-х гг. в Казань. С кон. 1820-х гг. Ч. занимался лит. творчеством, сочинял стихи и басни в газ. «Кяхтинская стрекоза», в жанре «дневника путешевий» описал поездку в Китай. В *Тунке* издавал собств. рукоп. газету. С 1847 — проф. литератор, сотрудничал с мн. газетами и журналами. Его произведения в осн. о людях, флоре и фауне *Забайкалья*. В кон. жизни стал книгоиздателем.

Соч.: Путешествие сибирского казака в Пекин // Библиотека для чтения. 1854. Т. 123, ч. 2; Воспоминания о ловле зверей в Сибири // Там же; Сибирячка // Там же. 1855. Т. 133. № 5–6; Дневник русского, веденный в Пекине с 18 ноября 1830 г. по 10 мая 1831 г. // Там же. 1856. Т. 136. № 3–4; Отрывки из воспоминаний сибирского казака. Казань, 1879.

Лит.: *Курдина Н.Н.* Сибирский казак Семен Черепанов — литератор и публицист // Изв. СО АН СССР. Сер. ист., филол. и филос. 1984. № 3. Вып. 1; *Очерки русской литературы Сибири*. Новосибирск, 1982. Т. 1.

А.С. Зуев

**ЧЕРЕПАНОВО**, город район. подчинения в *Новосибирской обл.*, адм. центр одним. р-на. Расположен в 109 км к югу от *Новосибирска*. Ж.-д. станция на линии Новосибирск—Бийск. Автомоб. трасса Новосибирск—Ташанта. Возник в 1912 в связи со стр-вом ж. д. Новониколаевск—Алтайская на месте *заимок* переселенцев. До 1921 — пос. Свободный при ж.-д. ст. Черепаново. С 1921 по 1925 — адм. центр одним. *уезда*, с 1924 — райцентр, с 1925 — город район. подчинения. Числ. населения (тыс. чел.): 1959 — 21,2; 1970 — 21,1; 1979 — 20,9; 1989 — 22,1; 1998 — 23,1; 2002 — 20,5; 2007 — 19,8.

В нач. XX в. в поселке развивается торговля, кустар. промыслы, с.х. В 1916 вводится в эксплуатацию 1-я

паровая мельница, в 1921 — 1-я электростанция. В 1927 построен градообраз. мясокомбинат. Экономика совр. Ч. представлена пищевой (мясокомбинат, молкомбинат, хлебозавод) и легкой (швейная ф-ка) пром-тью, машиностроением и производ-вом строит. материалов («Черепановскфермаш», Черепановский завод строительных материалов). Всего 9 пром. предприятий: 6 — строит., 3 — транспорт. Соц.-культ. сфера: 6 дет. дошкол. учреждений, 6 общеобразоват. школ, 1 проф. училище, 1 пед. училище, 4 б-ки, 2 дома культуры, ист.-краевед. музей, 7 спорт. залов, бас., больница, поликлиника, правосл. храм.

Герб утвержден в 2006: в зеленом поле с зол. главой, обремененной тремя зелеными листьями тополя, зол. крест, составленный из узкого столба, смещенного к левому краю щита и узкого, пониженного пояса. Щит увенчан зол. башенной короной о 3 зубцах. Зол. цвет — символ радушия, гостеприимства, справедливости, зеленый — надежды, изобилия, возрождения, жизненных сил, листья — зеленого кольца, окружающего город. Крест отражает расположение города на пересечении круп. магистралей, зол. башенная корона — дань градообраз. кирпич. произ-ву — символизирует адм. статус города.

Лит.: *Вся Россия*. Города и населенные пункты: Энциклопедия. М., 2001.



А.А. Бурматов

**ЧЕРЕПАНОВЫ**, братья Кузьма (1712–74), Иван (1724–95) Леонтьевичи, зодчие-храмостроители. Построили в *Тобольске* камен. правосл. церковь во имя Св. Архангела Михаила (1745–54), в *Омске* первое камен. здание, являвшееся композиц. центром крепостного ансамбля, правосл. собор. церковь во имя Воскресения Христова (1769–73). К. Черепанову приписывается также стр-во в Тобольске камен. правосл. церкви во имя Рождества Христова (1748–61). И. Черепанов возводил камен. правосл. храмы в крупнейших погран. городах-крепостях Сибири XVIII в.: собор во имя Знамения Божией Матери в Семипалатинске (с 1777), церковь в *Бийске* (с 1788) и, возможно, завершал стр-во камен. правосл. собора во имя Святых Первоверховных Апостолов Петра и Павла в *Барнауле* (до 1774). И. Черепановым создана Черепановская летопись.

Лит.: *Ситников Л.А.* Археографический обзор списков Черепановской летописи // Сибирское источниковедение и археография. Новосибирск, 1980; *Баладин С.Н.* Культовое каменное зодчество Сибири в XVIII в. Новосибирск, 1994; *Туманик А.Г.* Русский православный кафедральный храм второй половины XIX века. Новосибирск, 2000.

А.Г. Туманик

**ЧЕРЕШНЕВ Валерий Александрович** (р. 24 окт. 1944, Хабаровск), ученый-иммунолог, организатор науки, акад. РАН (1997). Работал в Пермском медицинском ин-те. С 1988 — в Уральском отд-нии (УрО) АН СССР (ныне — *Уральское отделение РАН*): дир. Ин-та экологии и генетики микроорганизмов, в 1999–2008 пред. УрО РАН, вице-през. РАН; основатель, затем дир. Ин-та иммунологии и физиологии УрО РАН, дир. Средне-Уральского центра РАМН. Основатель кафедр микробиологии и иммунологии в Пермском гос. ун-те и *Уральском гос. техническом ун-те — Уральском политехническом ин-те*. Специалист в области экол. иммунологии, иммунофизиологии, иммунных механизмов воспаления, стресса, сердечно-сосудистой патологии,



опухолевого роста, глазных болезней. Лауреат ряда науч. премий РАН.

Награды: ордена Дружбы, «За заслуги перед Отечеством» IV ст., медали.

Соч.: Иммунные и физиологические механизмы регенерации тканей. Екатеринбург, 1997 (соавт.); Биологические законы и жизнеспособность человека. Россия — Чехия, 2000 (соавт.).

Лит.: *Демаков В.А.* Траектория движения. К 60-летию акад. РАН В.А. Черешнева // Вестн. Уральского отд-ния РАН (Екатеринбург). 2004. № 3 (9).

Н.В. Мельникова

**ЧЕРКАССКИЙ Алексей Михайлович**, князь (28 сент. 1684 — 4 нояб. 1742), гос. деятель, сиб. *губернатор*. В 1691/92 упоминается в чине комнатного стольника царя Иоанна Алексеевича. В 1702–10 — второй *воевода Тобольска* при отце — ближнем боярине *М.Я. Черкасском*. В 1710–13, после возвращения из Сибири, жил в С.-Петербурге и Москве. В 1712 под контролем Петра I и Сената Ч. вступил после смерти отца в упр-ние огромным наследством. 14 дек. 1714 назначен главой (с 1715 — обер-комиссаром) канцелярии городских дел в С.-Петербурге. Руководил работами по осушению болот, планировкой застройки столицы, стр-вом дворцов для царя и размещения гос. органов, наблюдал за стр-вом Петропавловской крепости. 25 янв. 1719 назначен сиб. губернатором (до 15 янв. 1724). 7 мая 1724 стат. советник. 8 февр. 1726 определен присутствовать в Сенате, действит. стат. советник. 19 окт. 1726 назначен членом Комиссии о коммерции. С 12 окт. 1727 — тайный советник. В 1730 члены Верховного тайного совета попытались ограничить самодержавие, предложив претендентке на трон Анне Иоанновне подписать «кондиции». Ч. сумел объединить одну из самых больших групп дворянства (в нее входил и *В.Н. Татищев*), выступившую против верховников. 4 марта 1730 вновь определен к присутствию в Сенате. С 18 марта 1731 — действит. тайный советник. 6 нояб. 1731 назначен кабинет-министром, т. е. включен в состав высш. гос. органа, фактически правившего Россией. В правление Анны Леопольдовны 10 нояб. 1740 занял пост канцлера, к-рый сохранил и при Елизавете Петровне. 12 дек. 1741 вновь определен к присутствию в Сенате. По указу императрицы включен в состав Собрания господ министров и генералитета (25 нояб. — 12 дек. 1741).



Награды: орден Св. Андрея Первозванного.

Лит.: *Бантыш-Каменский Д.Н.* Словарь достопамятных людей русской земли. М., 1836. Ч. 5; *Русский биографический словарь*. СПб., 1905; *Щепетов К.Н.* Беглые крестьяне князя А.М. Черкасского в первой половине XVIII в. // История СССР. 1963. № 3; *Бабич М.В.* Государственные учреждения XVIII века: Комиссии петровского времени. М., 2003.

М.О. Акишин

**ЧЕРКАССКИЙ Михаил Яковлевич**, князь (1661–1712), гос. деятель, тобол. *воевода*. Из кабардин. князей. Впервые при государевом дворе упоминается 22 янв. 1671 на свадьбе царя Алексея Михайловича с Натальей Кирилловной Нарышкиной. В 1670 — нач. 1680-х гг. жил в Москве и находился на придвор. службе. С 1674 — стольник царевича Федора Алексеевича. С 1676 — царский стольник. С 26 февр. 1682 — боярин, затем ближ. боярин. В 1685 — воевода Великого Новгорода. С 1691 по 17 марта 1694 руководил Расправной (Золотой) палатой Думы. В 1696 возглавил купанство (товарищество) светских землевладельцев по стр-ву корабля для Азовского флота. 28 сент. 1697 послан воеводой в *Тобольск*. В годы его воеводства на Урале построены з-ды: Алапаевский, Невьянский, Каменские верх. и ниж., Уктуский железоделат., кирпич. под Тобольском.

В Тобольске построены камен. здание приказной палаты (1700–01) и гостиный двор (1702 – ок. 1708). По инициативе Ч. осенью 1701 открыта первая светская школа в Сибири в спец. выстроенном для нее здании в *кремле Тобольском*. Ок. 120 детей тобол. *служилых людей* обучались в ней словен. грамоте, латыни, арифметике, геометрии, фортификации и арт. делу.

Лит.: *Русский биографический словарь*. СПб., 1905; *Копылова С.В.* Каменное строительство в Сибири. Конец XVII–XVIII вв. Новосибирск, 1979; *Сокуров В.Н.* О роде князей Черкасских // *Генеалогия. Источники. Проблемы. Методы исследования*. М., 1989; *Акишин М.О.* Полицейское государство и сибирское общество. Эпоха Петра Великого. Новосибирск, 1996; *Лавров А.С.* Регентство царевны Софьи Алексеевны. Служилое общество и борьба за власть в верхах Русского государства в 1682–1689 гг. М., 1999.

М.О. Акишин

**ЧЕРНЕНКО**, назв. *Шарытово* в 1985–88.

**ЧЕРНЕНКО Константин Устинович** (11 сент. 1911, с. Большая Тесь Енисейской губ. – 10 марта 1985, Москва), сов. полит. и гос. деятель. Член ВКП(б) с 1931.

Род. в крест. семье. Окончил Высшую школу парт. организаторов (1945) и Кишиневский педагогический ин-т (1953). Труд. деят-ть начал с ранних лет, работая по найму. С 1929 находился на комсомол., сов., парт. работе. В 1929–30 – зав. отд. пропаганды и агитации Новоселовского райкома ВЛКСМ Красноярского окр. В 1930 пошел добровольцем в Кр. армию. До 1933 служил в погран. войсках, был секр. парт. орг-ции погран. заставы. Окончив службу в армии, работал в *Красноярском кр.*: зав. отд. пропаганды и агитации Новоселовского и Уярского райкомов партии, дир. Красноярского краевого дома парт. просвещения, зам. зав. отд. пропаганды и агитации Красноярского крайкома партии. В 1941–43 – секр. Красноярского крайкома, в 1945–48 – Пензенского обкома партии. С 1948 – в аппарате ЦК КП(б) Молдавии. В 1956 переведен в аппарат ЦК КПСС в Москве (1956–60). В 1960–65 – нач. Секретариата Президиума ВС СССР. В 1965–82 – зав. отделом, одновр. с 1976 – секр. ЦК КПСС. Канд. в чл. ЦК КПСС (1966). Чл. ЦК КПСС (1971). Канд. в чл. Политбюро (1977). Чл. Политбюро ЦК КПСС (1978). Внеочередной Пленум ЦК КПСС, состоявшийся 13 февр. 1984, избрал его Генеральным секр. ЦК КПСС. В апр. 1984 года на 1-й сессии Верховного Совета СССР 11-го созыва избран Пред. Президиума Верховного Совета СССР.

Трижды Герой Социалистического Труда (1976, 1981, 1984). Лауреат Ленинской премии (1982). Депутат Верховного Совета СССР VII–XI созывов (1965–84), Верховного Совета РСФСР X–XI созывов.

Награды: 3 ордена Ленина, 3 ордена Трудового Красного Знамени, медали.

Лит.: *Большая Советская энциклопедия*. М., 1975. Т. 29; *Всемирный биографический энциклопедический словарь*. М., 1998.

О.Н. Калинин

**ЧЕРНЕЦОВ Валерий Николаевич** (17 марта 1905, Москва – 29 марта 1970, Москва), археолог, этнограф, д-р ист. наук (1970). Окончил геогр. фак-т ЛГУ (1930). С 1930 – преподаватель Ленинградского гос. педагогического ин-та им. А.И. Герцена, одновр. науч. сотрудник Ин-та народов Севера, затем Музея антропологии и этнографии АН СССР. С 1940 – науч. сотрудник Ин-та истории материальной культуры (затем – Ин-та археологии АН СССР). Специалист в области финно-угроведения, первобыт. искусства. Занимался преим. этнографией *хантов* и *манси*, работая в Ниж. и аркт. Приобье. Параллельно собирал археол. материалы, изучал язык, фольклор абориг. населения. Вел работу по созданию письменности манси, введению обучения

на рус. яз. Авт. учебников и русско-манс. словарей. После окончания *Великой Отечественной войны* занимается археологией Приуралья и Зап. Сибири. В кон. 1940-х гг. исследовал археол. памятники от эпохи *неолита* до позднего средневековья. Разработал ист.-культур. хроностратиграфию таеж. части Зап. Сибири. Исследовал памятники эпохи раннего железа Усть-Полуй, рус. город *Мангазей*. В 1950–60-е гг. изучал наскал. изображения Урала, подготовил свод *писаниц Урала*. Авт. концепции этнич. истории таеж. части Зап. Сибири.

Награды: орден Трудового Красного Знамени, медали.

Соч.: *Нижнее Приобье в I тыс. нашей эры* // *Материалы и исследования по археологии СССР*. М., 1957. № 58; *Наскальные изображения Урала* // *Свод археологических источников*. М., 1964. Вып. 4–12; *Наскальные изображения Урала*. Ч. 2 // Там же. М., 1971; *Древнее искусство народов СССР*. М., 1971. Т. 1 (соавт.).

Лит.: *Проблемы археологии Урала и Сибири*: Сб. статей, посвящ. памяти Валерия Николаевича Чернецова. М., 1973; *Антология советской археологии*. М., 1996. Т. 3.

В.И. Молодин

**ЧЕРНИЦЫН Иван Иванович** (1748 – 7 мая 1809, С.-Петербург), горный специалист, администратор, берграт 5 кл. (1803). Род. в семье горного офицера. В 1782–83 – чл. Горной экспедиции. В 1786–94 – управляющий в Барнаульской завод. конторе. В 1796–1803 – нач. *Нерчинских сереброплавильных заводов*. Ученик и пом. *И.И. Ползунова* по стр-ву паровой машины. После смерти изобретателя вместе с Д. Левзиным руководил ее испытаниями и работой. Занимался составлением карт и описанием округа *Колывано-Воскресенских (Алтайских) заводов и рудников*. В 1793 организовал спасение плотины и Барнаульского з-да от сильнейшего наводнения.

Награды: орден Св. Владимира 4-й ст.

Лит.: *Исследователи Алтайского края*. XVIII – начало XX века: Библиогр. словарь. Барнаул, 2000.

А.А. Пережогин

**ЧЕРНОГОРСК**, город респ. подчинения в Респ. Хакасия в 18 км к северу от *Абакана*. Образует Черногорский пром. узел, куда входят пос. Усть-Абакан и пос. Пригорск. Ж.-д. ст. Черногорские Копи. В 1907 – пос. Черногорские Копи Минусинского у., в 1936 – город обл. подчинения в составе *Хакасской АО*, с 1993 – город респ. подчинения. Числ. населения (тыс. чел.): 1926 – 1,4; 1936 – 9,6; 1940 – 21,6; 1950 – 28,5; 1959 – 51,1; 1970 – 60,0; 1979 – 71,1; 1989 – 80,0; 2002 – 73,1; 2007 – 73,3.

В р-не месторождения камен. угля на г. Хара Тигей, обнаруженное производителем горных работ С.К. Окуловым, в 1907 минусин. предпринимателями *Баладиными* заложены 1-я шахта и шахтер. поселок. В пос. имелись больница, трактир, в 1916 открылась 1-я нач. школа. *Гражданская война* нанесла урон горнодобыв. делу; произв-во угля было восстановлено к сер. 1920-х гг. Развитию пос. способствовало завершение стр-ва в 1925 дороги Абакан–Ачинск. В 1934 вступили в строй шахта «Абаканская» и Черногорский пищевой комбинат. В годы *Великой Отечественной войны* 8 жителей города удостоились звания *Героя Советского Союза*. В 1950–60-е гг. Ч. интенсивно развивался: началась добыча угля открытым способом на разрезе «Черногорский», вступили в строй камвольно-суконный и домостроит. комбинаты, комбинат строит. материалов, авторемонт. з-д, объединение «Черногорсккирпич», опыт. ремонтно-мех., железобетон. конструкций, литейно-мех. з-ды, создано Черногорское автотранспорт. предприятие. В 1970-е гг. Черногорский пром. узел являлся частью



системы *Саянского ТПК*, в городе действовало 23 пром. предприятия. В 1985 объем пром. произв-ва в Ч. составил 47,6% от общего объема Хакасской АО. Осн. отрасли совр. экономики Ч. представлены предприятиями топлив., легкой и пищевой пром-ти (добывается уголь, производится шерсть, пряжа, ткани, трикотааж. и швейные изделия). Градообраз. предприятие — угледобыв. компания «Черногорские угольные копи» (с 1998 входит в состав компании «Союзметаллресурс»), эксплуатирующая крупнейший в Хакасии угольный разрез «Черногорский», способный выдавать св. 3 млн т угля в год. В Ч. действуют АО «Искожи», ОАО «Черногорское энергоуправление», АО «СиТекс», Черногорский з-д АТИ, МУП «Энергетик».

Соц.-культ. сфера: в 2005 в Ч. насчитывалось 19 дошкол. образоват., 19 общеобразоват. (18 дневных и 1 вечернее) учреждений, 8 б-к, 2 ср. спец. учеб. заведения, ист.-краевед. музей, стадион и 28 спорт. залов. Издаются газеты «Черногорск», «Черногорский рабочий», «Черногорский курьер», «Русь Святая». Действуют 2 правосл. храма.

1-й герб утвержден в 1987: щит скошен червленью перевязью с зол. нац. орнаментом, в верх. лазоревом поле зол. рука, держащая черный кусок угля, испускающего зол. лучи; в ниж. червленом поле — серебр. бобина с зол. нитью. Вверху на синем фоне название города.



Совр. герб утвержден в 2004: щит скошен слева лазурью и червленью со смещением вниз и влево; в верх. лазоревом поле черный камень неправильной формы, тонко окаймленный серебром, от к-рого вверх расходятся расширяющиеся отвлеченные зол. лучи. Поверх деления — перевязь из опрокинутых через одну и сцепленных боковыми лепестками червленых лилий, окаймленных золотом. Кусок камен. угля, от к-рого расходятся зол. лучи, указывает на Ч. как на шахтер., молодой, полный жизненной энергии город. Узор из сплетенных геральдич. лилий символизирует текстил. произв-во города. Красный цвет символизирует жителей Ч. — тружеников, огромный вклад к-рых в экон., культ., духов. развитие города имеет немаловажное значение. Синий цвет указывает на расположение города в долине рек Абакан и Енисей, подчеркивая его природ. богатства.



Лит.: *Городецкий Л.Б.* Черногорск. Красноярск, 1986; *Енисейский энциклопедический словарь.* Красноярск, 1998; *Шульбаев В.К.* Хакасия в 1990-е годы XX века: проблемы социально-экономического развития. Абакан, 2004.

В.Н. Тугужекова

**ЧЕРНОСОТЕНЦЫ**, широко распростр. назв. право-монархич. партий и орг-ций, таких как «Союз русского народа» (СРН), Русский народный союз им. Михаила Архангела и др.

Возникновение черносотенно-монархич. движения в России относится к периоду *революции 1905–1907*, к-рая, поколебав устои династии Романовых и привилегии дворянско-помещичьего класса, заставила противоборствующие силы поторопиться с созданием собств. полит. объединений. По инициативе помещиков, духовенства, придворных кругов, а нередко и сотрудников охранных отд-ний стали создаваться черносотенные союзы, организовывавшие верноподданнические манифестации и осуществлявшие погромные действия в отношении участников рев. движения и сочувствующих им лиц. Идеол. платформа их базировалась на принципах идеол. идеологии. При этом великодержавный шо-

винизм сочетался с ярко выраженным антисемитизмом. Правомонархич. орг-ции выступали за неприкосновенность частн. собственности, в т. ч. земельной. Вместе с тем заявлялось о необходимости улучшать положение крестьян за счет продажи им «на выгодных условиях» казен. земель, переселения на новые земли и т. д. Осн. требования Ч. в рабочем вопросе (гос. страхование и сокращение раб. дня) перекликались с изв. положениями попечит. политики царского пр-ва.

Орг. оформление Ч. в Сибири происходило довольно медленно. Гл. роль в создании мест. отд. СРН сыграло реакционное духовенство. Если по стране в целом лишь 10-я часть рук. губ. отд. «союзнических» орг-ций принадлежала к духов. сословию, то в Сибири духовенство занимало доминир. позиции в черносотен. движении практически во всех губ. и обл. центрах, а также в ряде мест и на периферии. Черносотенно-монархич. орг-ции в крае начали формироваться в 1906–07, а в 1908 отд. СРН существовали уже в *Тобольске*, *Томске*, *Новоиколаевске*, *Красноярске*, *Иркутске* и др. городах. Из 30 отд. и подотд. СРН и Рус. народ. союза им. Михаила Архангела на *Томскую губ.* приходилось 11 орг-ций, на *Иркутскую* — 8, на *Енисейскую* — 6, на *Забайкальскую обл.* — 3, в *Тобольской губ.* и *Омске* имелось по одной правомонархич. орг-ции.

Ч. по мере формирования стремились укрепить религ.-монархич. настроения среди трудящихся, представить царизм как защитника их соц. интересов. Ч. иногда допускали выпады против предпринимателей-«инородцев», заявляли о желании добиваться улучшения положения народа и т. п. Хотя в рядах монархич. орг-ций можно было встретить рабочих и крестьян, однако в целом попытки Ч. опереться на поддержку «низов» не выдержали, как и во мн. др. р-нах страны, проверки на практике. В осн. рабочие, а также др. слои трудящихся, демонстрировали явно негатив. отношение к черносотен. движению. Анализ соц. состава орг-ций свидетельствует о том, что их участники рекрутировались в осн. из среды священнослужителей, чиновничества, представителей «старозаветного» *купечества*, зажит. крестьян, деклассир. элементов и т. д. Пытаясь оказать содействие Ч. в вовлечении в их ряды как можно большего числа членов, в нек-рых местах власти прибегали к принуд. методам записи.

В Иркутске в отд. СРН в 1-е годы его существования вступило примерно 1,8 тыс. чел., в Красноярске — 230 чел., в отд. Союза Михаила Архангела в Омске числилось до 300 чл. Однако принадлежность мн. лиц к монархич. орг-циям была фиктивной, актив. участия в их деят-ти они не принимали. С 1908 наблюдается сокращение числ. черносотен. орг-ций; в их рядах начинается междоусобная борьба, охватившая как верх., так и ниж. «этажи» движения. Раздоры сопровождался взаим. обвинениями в «грязных делах», что еще больше дискредитировало черносотен. движение в глазах общественности. Ослабление стало особенно заметно в период нового рев. подъема 1910–14. Опасность быть отброшенными на обочину обществ. жизни заставила Ч. искать пути консолидации своих рядов: на состоявшемся в кон. июля — нач. авг. 1910 в Иркутске совещании делегатов черносотенно-монархич. орг-ций Сибири велись разговоры о необходимости преодоления раздоров и о выработке единой тактик. линии. Наряду с осуществлением «погромных» функций черносотенные орг-ции должны были заняться работой по мобилизации обществ. мнения в поддержку политики царского пр-ва. Тем самым Ч. рассчитывали быть на виду, полагая, что их мнение будет учтено при решении как общегос., так и мест. вопросов.

В соотв. с решениями иркут. совещания сиб. отд. СРН и «Союза Михаила Архангела» принимали актив.

участие в проведении шумных верноподданнич. кампаний. Однако в период нового рев. подъема числ. черносотенно-монархич. орг-ций в Сибири резко сократилась, а нек-рые из них оказались в состоянии полного развала. С нач. *Первой мировой войны* Ч., используя патриот. настроения значит. части населения, на нек-рое время смогли добиться оживления своей деят-ти. Однако к 1917 правомонархич. партии и их мест. отд. стали окончательно распадаться, и после Февр. революции черносотенно-монархич. орг-ции сошли с полит. арены.

Лит.: Толочко А.П. Черносотенно-монархическое движение в Сибири (1905 – февраль 1917 г.) // Научная конференция памяти Н.М. Ядринцева. Омск, 1992; *Он же*. Черносотенцы в Сибири (1905 – февраль 1917 г.). Омск, 1999; Шоловский М.В. Черносотенно-монархическое движение в Сибири начала XX в. // Вопросы истории Сибири XX века. Новосибирск, 1999; Бузмаков Е.Л. Распирение черносотенного движения в Западной Сибири и Енисейской губернии в 1907–1910 гг. // Актуальные вопросы истории Сибири. Барнаул, 2000.

А.П. Толочко

**ЧЕРНЫХ Евгений Николаевич** (р. 11 дек. 1935, Москва), археолог, д-р ист. наук (1972), чл.-кор. РАН (2006), проф. Окончил ист. фак-т МГУ (1958), Московский ин-т стали и сплавов (1962). С 1958 в Ин-те археологии РАН. В наст. время зав. лаб. естеств.-науч. методов. Специалист в области древ. металлургии и металлург. произв-ва в Евразии. Осн. науч. интересы связаны с изучением культур эпохи бронзы Евразии, древнейшего горно-металлург. произв-ва, осн. закономерностей развития и смены археол. культур, историй происхождения и развития производящей системы экономики древ. об-в. С 1955 – участник и рук. археол.-геол. экспедиций в Поволжье, Причерноморье, Вост. Сибири, на Ср. и Юж. Урале, Кавказе, Подунавье на Балканах, в Ср. и Малой Азии, Монголии. С 1989 по наст. время – нач. Каргалинской комплекс. экспедиции, исследующей Каргалинское месторождение древ. руд. Реконструировал процессы металлург. произв-ва в эпоху меди и бронзы в Евразии. Выявил осн. металлург. очаги, разработал классификацию, типологию и хронологию бронз. предметов, концепцию сейминско-турбинского транскультур. феномена. Сторонник мультидисциплин. подхода к анализу и интерпретации археол. источников. Чл. редколлегии ж. «Российская археология». Чл.-кор. Германского археол. ин-та.

Соч.: История металлургии Восточной Европы. М., 1966; Горное дело и металлургия древнейшей Болгарии. София, 1978; Древнейшая металлургия Урала и Поволжья // МИА. 1989. № 172; Древнейшая металлургия Северной Евразии. М., 1989 (соавт.); Каргалы. Забытый мир. М., 1997.

В.И. Молодин

**ЧЕРНЫШЕВСКИЙ Николай Гаврилович** (12 июля 1828, Саратов – 17 окт. 1889, Саратов), писатель, лит. критик, экономист, философ, рев. демократ, один из лидеров рев. движения 1860-х гг. Из семьи священника. Учился в Саратовской семинарии (1842–45), на отд-нии общей словесности филос. фак-та С.-Петербургского ун-та (1846–50). Репетитор во 2-м кадет. корпусе в С.-Петербурге, затем ст. учитель словесности Саратовской гимназии (1851–53). В мае 1853 вернулся для преподавания во 2-й Кадет. корпус, одновр. работал над дис. «Эстетические отношения искусства к действительности»; диспут по ней состоялся 10 мая 1855, став манифестацией материалистич. идей в эстетике. С лета 1853 публикуется в ж. «Отечественные записки», с 1854 ведет отд. критики и библиографии в «Современнике» Н.А. Некрасова. Выйдя в отставку



весной 1855, посвятил себя публицистике, сформировав вместе с Н.А. Добролюбовым рев.-демокр. направление «Современника» в годы либерал. подъема кон. 1850-х – нач. 1860-х гг. После крест. реформы пишет «Письма без адреса» с обвинением власти в ограблении крестьян. Критикуя капиталистич. путь развития, считал исторически обусловленным переход России к социализму через крест. общину. После запрещения в июне 1862 издания «Современника» 7 июля 1862 арестован и заключен в Петропавловскую крепость. В крепости создал роман «Что делать?» и ряд др. произведений. Приговор – лишение прав состояния, 7 лет *каторги* с последующим вечным поселением в Сибири. В мае 1864 отправлен на Нерчинскую каторгу (Кадайский рудник), переведен в Александровский Завод (1866), поселен в Вилуйском остроге (1871). На каторге написал роман «Пролог» (1867–69), сыгравший наряду с «Что делать?» большую роль в воспитании ряда поколений рус. рев.-демокр. движения. Крупные сиб. произведения Ч. – роман «Отблески сияния», повесть «История одной девушки», пьеса «Мастерица варить кашу» – также служили цели пропаганды полит. идеалов писателя. Последователь реалист. принципов, Ч. продолжил в литературе тему нового обществ. деятеля. Сторонник антропол. материализма, создал теорию «разумного эгоизма», стимулирующего нравств. рост личности. Для Ч. характерен ист. оптимизм, в его наследии важное место занимают работы по эстетике, педагогике, лит. критике, его соч. оставались запрещенными в России до *революции 1905–1907*. В 1883 переведен в Астрахань, в июне 1889 возвращен в Саратов.

Соч.: Полное собрание сочинений: В 15 т. М., 1939–1953; Собрание сочинений: В 5 т. М., 1974.

Лит.: Демченко А.А. Н.Г. Чернышевский: Научная биография. Саратов, 1978–1992. Ч. 1–3; Нежданова М.В. Встреча двух поколений. М., 1980; Печерская Т.И. Разночичныи шестидесятих годов XIX века. Феномен самосознания в аспекте филологической герменевтики. Новосибирск, 1999.

Е.Н. Туманик

**ЧЕРНЯДЕВ Дмитрий Алексеевич** (1839–?), тарский и томский купец 1-й гильдии, потомств. *почетный гражданин*, владелец зол. приисков и медных рудников. Жил в Иркутске, Томске, Екатеринбурге, Москве. В 1870–80-е гг. арендовал и владел 16 медными рудниками в Ачинском и Минусинском у. Енисейской губ. В 1876 Ч. перешло право владения опытным Спасским медеплавил. з-дом (50 паев из 90). Планировал постройку с участием тестя Я.А. Немчинова Яковлевского медеплавил. з-да, однако опытные плавки убедили в невыгодности предприятия. Переехав в Екатеринбург (1888), Ч. поставлял изделия мест. заводов на *Ленские золотые прииски*. Владел зол. приисками в Олёмкинском окр. и на Урале, вел развед. работы.

Лит.: Краткая энциклопедия по истории купечества и коммерции Сибири. Новосибирск, 1998. Т. 4, кн. 2.

А.А. Жиров

**ЧЕРНЯК Эдуард Исаакович** (р. 5 июля 1941, Чернигов, УССР), историк, д-р ист. наук (2002), проф. (2003). Окончил ист.-филол. фак-т Томского гос. ун-та (ТГУ) в 1971. С 1971 – мл., с 1974 – ст. науч. сотр., с 1981 – зав. Проблемной н.-и. лабораторией истории, археологии, этнографии Сибири ТГУ (с 1999 по совмест.), одновр. с 1984 по 2002 – доц. каф. совр. отеч. истории ТГУ. С сент. 1999 – дир. Томского обл. краевед. музея. С апр. 2001 –



адм. дир. Межрегионального ин-та общественных наук ТГУ. С сент. 2002 — проф., зав. созданной по его инициативе каф. музеологии Ин-та искусств и культуры ТГУ. Сфера науч. интересов — история обществ.-полит. жизни Сибири в годы революций и Гражданской войны.

Засл. работник высшей школы РФ (2003).  
Награды: медали.

Соч.: Эсеровские организации в Сибири в 1917 — начале 1918: К истории банкротства партии. Томск, 1987; Октябрь в Сибири: Хроника событий (март 1917 — май 1918). Новосибирск, 1987 (соавт.); Победа Великого Октября в Сибири: в 2 ч. Томск, 1987 (соавт.); Политические партии в Сибири: март 1917 — ноябрь 1918. Томск, 1991; Томская область: Исторический очерк. Томск, 1994 (соавт.); Томск: История города от основания до наших дней. Томск, 1999 (соавт.); Революция в Сибири: съезды, конференции и совещания обществ, объединений и организаций (март 1917 — ноябрь 1918). Томск, 2001.

Лит.: Жиликова Н.В. Секрет его успеха // Alma Mater. 2001. 29 июня; Новый век Томска: Кто есть кто. Томск, 2003. Т. 1; Профессора Томского университета: Биогр. словарь (1980—2003). Томск, 2003. Т. 4, ч. 2.

**ЧЕРНЯКОВСКИЙ Николай Максимович**, ишим. купец 1-й гильдии (1834). Торговал мануфактур., желез. и галантер. товарами, брал казен. подряды на поставку хлеба в сев. города *Тобольской губ.* Один из первых ишим. купцов, установивший прямые связи с *Иркутской ярмаркой*, где через приказчиков и доверенных лиц оптом закупал необходимые для коммерции товары. Занимался также меновой торговлей с казахами на погран. линиях, давал ссуды и кредиты ишим. купцам. Круп. домовладелец. Благотворитель. Пожертвовал дома для гор. больницы (1834), Ишимского приход. училища (1839); обязался ежегодно выплачивать училищу по 100 руб., в 1846 пожертвовал в его пользу билет Коммерческого банка в 2 860 руб. серебром. Внес 300 руб. серебром в пользу Ялуторовского приход. училища, 715 руб. серебром — для Тобольского губ. попечительства о тюрьмах. На оставленные им по завещанию деньги построена ишим. Никольская церковь (1886—91). До революции одна из улиц *Ишима* называлась в его честь — Большая Черняковская.

Награды: зол. медали на Анненской и Владимирской лентах.

Лит.: *Краткая энциклопедия по истории купечества и коммерции Сибири*. Новосибирск, 1998. Т. 4, кн. 2.

В.Н. Меньшиков

**ЧЕРСКИЙ Николай Васильевич** (20 янв. 1905, бухта Ольга Приморская обл. — 11 июня 1994, Москва), ученый, организатор науки, акад. АН СССР (1981). Работал в системе нефтяной и газовой пром-ти. В 1953—55 — нач. Якутского геол. упр-ния. В 1955—64 — зам. пред., в 1964—88 — пред. Президиума Якутского филиала СО АН СССР. С 1972 по 1980 — дир. Ин-та физико-технических проблем Севера СО АН СССР. Организатор и 1-й дир. Ин-та горного дела Севера СО АН СССР (1980—87). Почет. пред. Президиума *Якутского научного центра СО РАН* (с 1988). Специалист в области поиска, разведки, разработки газовых и нефтяных месторождений, создания основ конструирования газовых скважин, механики земной коры и сев. материаловедения. Герой Соц. Труда (1975). Засл. деятель науки Якутской АССР (1962). Похоронен в Якутске.



Имя Ч. присвоено Ин-ту горного дела Севера СО РАН (2002). Память о Ч. увековечена в мемор. доске на здании Президиума ЯНЦ СО РАН.

Награды: 2 ордена Ленина, орден Отечественной войны I и II ст., др. ордена и медали.

Соч.: Моделирование программы освоения природных ресурсов Южной Якутии. Новосибирск, 1986 (соавт.); Изучение газоносности зон гидратообразования СССР. Якутск, 1987 (соавт.).

Лит.: *Николай Васильевич Черский* / Отв. ред. А.Ф. Сафронов. Якутск, 2005.

Н.А. Кунертуох

**ЧЕРСКИЙ Ян (Иван Дементьевич)** (3 мая 1845, им. Свольна Виленской губ. — 25 июня 1892, низовья Колымы), выдающийся геолог, палеонтолог и географ, исследователь Сибири. Учился в Дворянском ин-те в Вильно. За участие в повстанц. отряде Н. Витковского во время Январского польск. восстания 1863 приговорен к бессроч. ссылке в Сибирь и отправлен рядовым линейного батальона в Омск. Под влиянием *Г.Н. Потанина* начал геол. и палеонтол. исслед-я в р-не города. В 1869 освобожден от воен. службы по болезни. В 1871 приглашен в *Иркутск* на должность писаря, библиотекаря и консерватора музея Вост.-Сиб. отд. *Русского географического об-ва* (ИРГО). В 1873—76 участвовал в экспедициях по Саянам, Присаянию и *Приангарью*; в 1877—80 изучал геол. строение берегов Байкала и его живот. мир, в 1881—82 — бас. рек Селенги и Ниж. Тунгуски. Систематизировал и описал останки ископ. животных с берегов Байкала и Ангары. Впервые обнаружил и описал археол. памятник камен. века на прав. берегу Ушаковки (приток Ангары). Составил геол. карту окрестностей Байкала, выявил наличие вулканич. деят-ти вблизи озера. Выдвинул идею эволюц. развития рельефа (1878). Предложил 1-ю палеотектонич. схему Сибири. В 1882—83 вел наблюдения за погодой на метеостанции с. Преображенского на Ниж. Тунгуске. В 1885 амнистирован и по приглашению С.-Петербургской АН переехал в С.-Петербург, выполнив маршрут. геол. исслед-е *тракта почтового* от *Иркутска* до Урала с выездами к Падунскому порогу Ангары и в *Минусинск*. Работал в РГО.



Зимой 1891 по заданию АН отправился в Колымо-Индигирскую экспедицию. Особ. ценными оказались геогр. изыскания о горных сооружениях протяж. 1,5 тыс. км между Верхоянским хр. и р. Колымой. Тяжелые условия зимовки в Верхнеколымске подорвали здоровье ученого, он умер на экспедиц. баркасе, похоронен на заимке ок. устья р. Омолон. Экспедиция окончена в Нижнеколымске его женой М.П. Черской.

Во всех экспедициях Ч. собирал этногр. материал, выступал противником теории расовой неполноценности народов Сев. Азии. В 1892, желая предотвратить произвол скупщиков мехов, составил проект снабжения корен. жителей Кр. Севера товарами и продовольствием, предлагая открыть запас. рыб. склады, организовать выдачи казен. хлеба. Пришел к выводу о возможности развития земледелия в верховьях Колымы, Яны и Индигирки.

Именем Черского названы горная система на сев.-востоке Сибири (хр. Черского), краж в *Забайкалье*, долина в Саянах, перевал, город в низовьях Колымы, пик на Байкале.

Награды: золотая медаль РГО, Большая золотая медаль им. Ф.П. Литке.

Соч.: О результатах исследования озера Байкал. СПб., 1886; К геологии внутренней Азии // Тр. С.-Петербургского об-ва естествоиспытателей. СПб., 1886. Т. 17, вып. 2.

Лит.: *Ревзин Г.И.* Подвиг жизни Ивана Черского. М.; Л., 1952; *Черский И.Д.* Неопубликованные статьи, письма и дневники. Иркутск, 1956.

Е.Н. Туманик

**ЧЕРТЕЖНАЯ книга Сибири С.У. Ремезова**, выдающееся картогр. произведение, разносторонне характеризующее Сибирь, ее население и экон. развитие.



Колонизация Сибири в кон. XVII в., связи России с сопред. странами, в т. ч. с Китаем, требовали точных и качеств. изображений сиб. территорий. 10 янв. 1696 *Сибирский приказ* принял решение составить и выслать в Москву чертежи всех сиб. городов. Это было поручено сделать Ремезову, к-рый еще с 1680-х гг. выполнял картогр. работы.

В 1696–97 Ремезов обследовал мн. р-ны Зап. Сибири и к осени 1697 подготовил настен. чертеж части Сибири и «хорографическую чертежную книгу» (атлас сиб. рек). В 1698 в Москве он (вместе с сыном Семеном), используя присланные из Сибири изогр. материалы, изготовил 2 чертежа, один из к-рых (на лошечной бумаге разм. 6×4 арш.) предназначался для царя. Возвратившись в *Тобольск*, Ремезов по распоряжению главы Сиб. приказа думного дьяка А.А. *Виниуса* от 18 нояб. 1698 принялся за выполнение нового поручения — составление книги чертежей всех сиб. городов. Его помощниками стали сыновья Семен, Леонтий и Иван. Работа продолжалась с 30 янв. 1699 до 1 янв. (по др. данным — до 10 нояб.) 1701. Итогом работы стала «Чертежная книга Сибири».

Она выполнена на 24 л. александрийской бумаги, содержит предисловие («Писание до ласкового читателя») и 23 чертежа. Первым помещен «Чертеж града Тоболска и посадов нагорья и подгорья с улицами», за ним следуют чертежи гл. сиб. городов, от *Тюмени* и *Туринска* до *Якутска* и *Нерчинска*, с их *уездами*. В книгу также включены: «Чертеж земли всей безводной и малопроездной каменной степи», «Чертеж всех сибирских градов и земель», «Чертеж всех Великопермские и Поморие Печерские страны до Соловецкие проливы со окресными жилищами и этногр. карта «Чертеж и сходство наличие земель всей Сибири, Тоболскаго города и всех розных градов и жилищ и степи». Листы содержат уник. информацию. На чертеже «земли Тарского города», напр., кроме его плана, отмечены места караулов, юрты приезжих бухарцев, показано расстояние (в днях пути) до др. городов и *острогов*. Весьма ценны для исследователя записи о населении, его числ., расселении, этнич. принадлежности, корен. жителях, археол. памятниках и др.

Позднее (нач. XVIII в.) развитие науки требовало уже не рисунки с относит. степенью достоверности (как картография Ремезова), а составленные по всем правилам геодезии и картографии «ланд-карты». Ч. к. не имела матем. основы и градус. сетки, была ориентирована не на север, а на юг, не отличалась точностью сведений. Вместе с тем она была и остается не только значит. памятником опред. этапа в развитии науч. знания, но и ценнейшим источником для историков, географов, лингвистов, топонимистов, археологов и др.

Соч.: Чертежная книга Сибири, составленная тобольским сыном боярским Семеном Ремезовым в 1701 году. СПб., 1882.

Лит.: *Гольденберг Л.А.* Семен Ульянович Ремезов. Сибирский картограф и географ. М., 1965; *Он же.* Изограф земли Сибирской: Жизнь и труды С. Ремезова. Магадан, 1990.

А.Р. Ивонин

**ЧЕСНОКОВКА**, назв. *Новоалтайска* в 1745–1962.

**ЧЕХОСЛОВАЦКИЙ КОРПУС**, войск. объединение. Сформирован по инициативе Союза чехословацких об-в в России из военнопленных и эмигрантов чешской и словац. национальностей в составе Русской армии осенью 1917. Состоял их 2 стрелк. дивизий и запасной бригады (всего ок. 30 тыс. чел.). До марта 1918 дислоцировался в тылу Юго-Западного фронта. В связи с демобилизацией Русской армии, по согласованию с державами Антанты, 15 янв. 1918 объявлен авт. частью фр. армии. Тогда же страны Антанты поставили вопрос о его переброске в Зап. Европу. 26 марта 1918 сов. пр-во

выразило готовность содействовать эвакуации корпуса через *Владивосток*. К кон. мая эшелоны с чехословац. солдатами растянулись на ж. д. от Пензы до Владивостока. Стремление сов. власти разоружить эшелоны привело к их вооруж. выступлению, начавшемуся 25 мая 1918. К этому времени войска корпуса объединялись в 4 опер. группы: Поволжскую (поручик С. Чечек), Челябинскую (подполк. С.Н. *Войцеховский*), Сибирскую (капитан Р. *Гайда*) и Владивостокскую (ген.-лейт. М.К. *Дутерихс*). В течение лета они совместно с частями Народной и *Сибирской армий* ликвидировали сов. власть на тер. от Волги до Тихого океана, обеспечив установление на востоке России антибольшевист. государственности. 20 авг. 1918 филиал чехословац. Национального совета объявил мобилизацию находившихся на тер. Сибири граждан чешской и словац. национальностей. К дек. 1918 в корпус вступило 18 440 чел., и сформирована 3-я стрелк. дивизия. В нояб.—дек. 1918 в связи с окончанием *Первой мировой войны* и провозглашением независимой Чехословацкой республики личный состав корпуса стал требовать отправки на родину и отказался участвовать в воен. действиях против Кр. армии. В нач. 1919 части корпуса отведены в тыл для охраны ж. д. между *Новоиколаевском* и *Иркутском*. В кон. 1919 в условиях отступления *Российской армии* адм. А.В. *Колчака* началась эвакуация частей корпуса на восток. В целях обеспечения быстрого продвижения чехослов. эшелонов к Владивостоку командование корпуса с санкции команд. союзными войсками в Сибири ген. М. *Жанена* 15 янв. 1920 выдало иркутскому *Политцентру* А.В. *Колчака* и пред. *Совета министров Российской пр-ва* В.Н. *Пепеляева*, а также следовавший с ними эшелон с зол. запасом России. 7 февр. 1920 на ст. Кайтун подписано перемирие между сов. пр-вом и командованием Чехослов. корпуса. Сосредоточившись во Владивостоке, к 2 сент. 1920 чехослов. войска покинули пределы России. Всего эвакуировалось 56 449 военнослужащих и 6 114 чехослов. поданных из числа гражд. лиц (не считая женщин и детей). Командовали корпусом: ген.-майор В.Н. *Шокоров* (сент. 1917 — авг. 1918), ген.-майор Я. *Сыровой* (авг. 1918 — сент. 1920).

Лит.: *Клеванский А.Х.* Чехословацкие интернационалисты и проданный корпус. Чехословацкие политические организации и воинские формирования в России. М., 1965; *Симонов Д.Г.* К вопросу о численности Чехословацкого корпуса на Востоке России в период Гражданской войны (1918–1920 гг.) // Региональные процессы в Сибири в контексте российской и мировой истории. Новосибирск, 1998.

Д.Г. Симонов

**ЧЕЧЕРСКИЙ Фаустын** (1760, Вармия, Польша — 1832, Литва), польск. полит. ссыльный, участник нац.-освободит. движения. Шляхтич. Образов. получил в одном из монастырей, д-р философии и теологии. Монах-доминиканец, приор доминиканского мона-ря в Вильно. За деят-ть в конспир. орг-ции «Литовский союз», нацеленные на восстановление независимости Польши, по приговору Сената сослан в Сибирь на пожизненную *каторгу*. Наказание отбывал в *Нерчинском горном окр.* Благодаря высокой образованности снискал уважение завод. начальства, вместо каторж. работ занимался домаш. обучением детей чиновников и изучением природы *Даурии*. В 1801 помилован Александром I, вернулся в Литву, где продолжил изучение теологии. В 1806 написал воспоминания о пребывании в Сибири в 1797–1801, опубл. после его смерти в 1865 и представляющие ценный источник по соц. и этнокультуре. истории Сибири. Ч. одним из первых описал быт забайкал. *эвенков*.

Соч.: Znacznijzych przypadków pewnego z Syberii powrotnego Polaka w 1801. Warszawa-Wrocław, 1998.

Лит.: *Грицкевич В.П.* От Немана к берегам Тихого океана. Минск, 1986.

Р.В. Оплаканская

**ЧЕЧУЙСКИЙ ОСТРОГ**, рус. поселение на волоке между реками Лена и Ниж. Тунгуска. Основан как ясацкое зимовье в нач. 1630-х гг. По одним данным, основателем можно считать енисейск. десятника *В. Бугра*, пришедшего сюда с Илимом. По др. данным, основание острога связывается с именем пром. человека Пенды, 1-м из русских проникшим в Якутию в 1620-х гг. В кон. XVII в. Ч. о. стоял на лев. стороне Лены, был огорожен деревян. частоколом с проезжей башней на стороне, выходящей на волок к Ниж. Тунгуске. Эта башня выполняла роль часовни. В 1723 в 13 дворах проживало ок. 70 крестьян, *служилых* и «гулящих» людей. В 1760-х гг. в Чечуйске ок. 15 дворов крестьян, 1 церковь. Острожных укреплений к этому времени не сохранилось, а проезжая башня снесена водой в апр. 1771. Острог выполнял, прежде всего, пашенные землед. функции, *ясак* не собирался. Острог стоял на важном транспорт. пути — волоке, через к-рый шел торг. путь на Лену. В сер. XVII в. функционировала таможня. В 1693 в Ч. о. произошло народ. восстание против приказчика П. Халецкого, власти вынуждены были пойти на ряд уступок крестьянам. Ныне — с. Чечуйск Киренского р-на *Иркутской обл.*

Лит.: *Резун Д.Я., Васильевский Р.С.* Летопись сибирских городов. Новосибирск, 1989.

Д.Я. Резун

**ЧЁРНАЯ СЛОБОДА**, народ. назв. *Вагая* в XVII в.

**ЧЖУРЧЖЕНИ**, тунгусоязычный народ, населявший в ср. века Маньчжурию и р-ны рос. Д. Востока, Приморье и *Приамурье*. В эпоху развитого средневековья, в нач. XI в., вождь Шилу из рода Ваньянь начал объединение чжурчж. племен. В нач. XII в. чжурчж. правитель Агуда разгромил войска киданьской империи Ляо и провозгласил создание империи Цзинь, к-рая просуществовала до нач. XIII в., когда была завоевана монголами. Чжурчж. «Золотая империя» обладала хорошо вооруженной мощной армией, к-рая успешно воевала с тангутским гос-вом Си Ся и кит. империей Сун. В ходе успешных войн Ч. завоевали сев.-вост. р-ны Китая.

Изучением археол. памятников культуры Ч. в России занимались изв. отеч. археологи, специалисты по средневековой археологии Дальневосточного региона *А.П. Окладников*, *Э.В. Шавкунов*, *В.Е. Медведев* и др.

Памятники культуры Ч. разнообразны. На тер. Приморья изучены чжурчж. поселения и оборонит. сооружения. Крупнейшее из этих поселений — Шайгинское городище. На его площади раскопаны остатки жилищ и храмовых сооружений. Жилища Ч. были углублены в землю. Помещение отапливалось с помощью канов, проложенных в полу. На чжурчж. памятниках Приморья были обнаружены разнообразные предметы вооружения, керам. посуда, бронз. зеркала, монеты, украшения, предметы мелкой пластики. В Приамурье исследованы чжурчж. грунт. и курган. могильники. Грунт. могильники расположены по берегам рек, на невысоких песчаных возвышенностях — релках. На дне могил. ям обнаруживаются захоронения и скопления предметов, положенных вместе с погребенными. Население Приамурья в эпоху развитого средневековья хоронило умерших сородичей по различ. заупокойным обрядам. В глубоких могилах погребенных хоронили по обряду ингумации, на спине, с согнутыми в коленях ногами, ориентировали головой на В. В могилы помещали керам. сосуды, изготовленные на гончар. кругу, желез. котлы, оружие, предметы конской сбруи, украшения. Встречаются захоронения бедняков, рядовых членов общины и знатных людей, к-рые различаются по кол-ву

и богатству оформления предметов сопроводит. инвентаря. В нек-рых могилах погребения были совершены по обряду кремации. Тела умерших людей кремировали на погребальных кострах, к-рые разводились прямо на месте будущего захоронения. Тела умерших женщины и детей кремировали вместе. В грунт. могилах были неполные кремации. После совершения обряда погребения засыпали песком. На грунт. могильниках мн. погребения совершали по вторичному обряду. Зимой из-за промерзания грунта тела умерших помещали на спец. деревьях, помостах, где они должны были находиться до весны. Вокруг этих помостов расставляли капканы для ловли пушных зверей. Весной останки погребенных хоронили в небольших ямках или в могилах ранее погребенных родственников. Предмет. комплекс чжурчж. культуры представлен керам. посудой, предметами вооружения, конским снаряжением, орудиями труда, быт. вещами, украшениями. Чжурчж. гончары изготавливали посуду на гончар. круге из хорошо отмощенной серой глины и обжигали в керам. печах. Среди сосудов есть горшки, кувшины, вазы, бутылки. Сосуды орнаментировались валиками, горизонт. линиями, вертикальными вдавлениями на тулове. В чжурчж. памятниках найдены разнообразные предметы вооружения: желез. наконечники стрел, копья, боевые топоры, палаши, меч-канчар, кинжалы, шлемы и панцирные доспехи. Конская сбруя представлена желез. удилами с кольчатыми псалями и стременами с кольцевой и пластинчатой петлей. В памятниках Ч. найдены наборные пояса с бляхами и подвесными бубенчиками, к-рые служили характерной принадлежностью воинского и чиновничьего костюма. К числу личных украшений относились серебр. и бронз. серьги, бронз. браслеты и перстни, шейные гривны, а также бусы, изготовленные из бронзы, цвет. стекла, халцедона. Наследие чжурчж. культуры сохранилось в культурах тунгусо-маньчжур. народов Д. Востока до этогог. современности.

Лит.: *Воробьев М.В.* Культура чжурчженей и государства Цзинь (X в. — 1234 г.). М., 1983; *Медведев В.Е.* Приамурье в конце I — начале II тысячелетия. Чжурчжэнская эпоха. Новосибирск, 1986; *История Дальнего Востока СССР с древнейших времен до XVII в.* М., 1989.

Ю.С. Худяков

**ЧИМИТДОРЖИЕВ Ширав Бодиевич** (р. 22 авг. 1927, с. Кижинга Бурят-Монгольской АССР), историк, д-р ист. наук, проф. Окончил вост. фак-т (1952), аспирантуру ЛГУ (1958). В 1959—64 — доцент *Томского гос. ун-та*, в 1964—73 — доцент Бурятского гос. педагогического ин-та им. Д. Банзарова. В 1973—2001 — зав. сектором монголоведения, зав. ОИКЦА, с 2001 — гл. науч. сотрудник ОИКЦА, проф. каф. всеобщей истории Бурятского гос. ун-та. Специалист по средневековой и новой истории Монголии, монг. народов. Внес вклад в изучение проблем соц.-экон. развития и обществ.-полит. строя монг. ханств, нац.-освободит. движения монг. народов, их связей с Китаем, Тибетом, Россией, странами Ср. Азии.

Чл. Петровской Академии наук и искусств, почетный д-р АН Монголии (2001), чл. Академии кочевых цивилизаций (2003), почетный чл. Международной Ассоциации монголоведов (2006). Засл. деятель науки РФ (1996) и РБ (1986).

Награды: орден Дружбы.

Соч.: Национально-освободительное движение монгольского народа в XVII—XVIII вв. Улан-Удэ, 2002; Кто мы бурят-монголы? Улан-Удэ, 2003; Как исчезла единая Бурят-Монголия (1937 и 1958 годы)? Улан-Удэ, 2004.

Лит.: *Ученые-исследователи* Института монголоведения, буддологии и тибетологии СО РАН (к 80-летию института): Биобиблиогр. справочник. Улан-Удэ, 2002. Ч. 2.

Р.Е. Романов

**ЧИНАКАЛ Николай Андреевич** (7 нояб. 1888, дер. Нур-Али Таврической губ. — 25 дек. 1979, Новосибирск), ученый, специалист в области металлургии и горного дела, чл.-кор. АН СССР (1958). Окончил Екатеринбургское горное училище (1912). Работал в угольной пром-ти Донбасса и Кузбасса, заведовал каф. Томского политехнического ин-та. В 1928 арестован по «Шахтинскому делу», осужден на 6 лет строгого режима. Наказание отбывал в Сибири. С 1930 — зам. гл. инженера Особого проектно-строит. бюро № 14, затем — на пост. работе в «Кузбассуголь». Один из организаторов *Западно-Сибирского филиала АН СССР*, дир. Горно-геологического ин-та ЗСФ АН (1944–57). В 1957–72 — дир. Ин-та горного дела СО АН СССР. Создатель 1-й передвижной крепи («щит Чинакала»), щитовой системы разработки мощных крутопадающих пластов угля. Осн. труды по проблемам механизации добычи угля, шахтного стр-ва, систем разработки полез. ископаемых. Герой Соц. Труда (1967). Лауреат Сталинской премии (1943), Ленинской премии (1966). Засл. деятель науки и техники РСФСР (1959).



Награды: 2 ордена Ленина, 2 ордена Трудового Красного Знамени, медали, Знак шахтерской славы.

Соч.: Вопросы горного дела. Новосибирск, 1949 (отв. ред.).

Лит.: *Зворыгин Л.В., Курленя М.В.* Николай Андреевич Чинакал. Горное дело — жизнь и судьба. Новосибирск, 2001; *Новосибирск: Энциклопедия.* Новосибирск, 2003.

*Е.Г. Водичев*

**ЧИНДИНА Людмила Александровна** (р. 12 авг. 1937, дер. Кудрино Западно-Сибирского кр.), археолог, д-р ист. наук (1986), проф. (1989). Окончила ист. фак-т *Томского гос. ун-та* (ТГУ; 1959). В 1959–62 — преподаватель истории в ср. школе, в 1962–66 — лаборант музея матер. культуры, в 1966–69 — аспирант, в 1969 — мл. науч. сотрудник, с 1972 — ст. науч. сотрудник Проблемной н.-и. лаб. истории, археологии и этнографии Сибири ТГУ. В 1971–73 — зав. сектором археологии и этнографии, в 1973–80 — зав. сектором археологии, в 1976–80 — науч. сотрудник каф. истории СССР (досов. период), с 1983 — доцент, с 1987 — профессор. Преподавала историю первобыт. об-ва, основы археологии, в наст. время читает спец. курсы «Культурогенез и этническая история Западной Сибири», «Методы археологических исследований» и др. Специалист в области древ. и средневек. археологии Зап. Сибири. Среди обнаруженных и исследованных ею в юж.-таеж. зоне памятников следует отметить Малгет, Рёлку, Кулайский комплекс поселений, гору Кулайку. Выявила особенности ист.-культур. процессов в Ср. Приобье в кулайско-релкинское время (V в. до н. э. — IX в. н. э.), реконструировала этногенез абориг. населения юж.-таеж. зоны Зап. Сибири. Возглавляет ряд науч. федер. программ («Народы России: возрождение и развитие» и др.). Пред. и чл. оргкомитета Западно-Сибирских археолого-этнографических совещаний (1970–2005, *Томск*). Засл. работник высшей школы РФ (1998).



Соч.: Могильник Релка на Средней Оби. *Томск*, 1977; Древняя история Среднего Приобья в эпоху железа: Кулайская культура. *Томск*, 1984; Археологическая карта Томской области. *Томск*, 1991 (соавт.); История Среднего Приобья в эпоху раннего средневековья. *Томск*, 1991; Hunters and Gatherers in the Modern World. Conflict, Resistance and Self-Determination. N. Y., 2000 (соавт.).

*В.И. Молодин*

## ЧИНОВНИКИ ПО КРЕСТЬЯНСКИМ ДЕЛАМ.

Первые Ч. п. к. д. появились в Сибири на землях *Алтайского горного окр.* взамен мировых посредников в 1878. В 1883 введены на остальной тер. Зап. Сибири (*Тобольская, Томская губ.*), где заменили уездные по крестьянским делам присутствия. Чиновники регулировали хоз. и быт. отношения крестьян между собой и с администрацией, фактически заведовали хлеб. запасами и мирскими капиталами. 13 июля 1893 были приняты «Временные постановления о расширении предметов ведомства учреждений по крестьянским делам в Тобольской и Томской губерниях». Закон изъял из ведения казен. палат и земской полиции мирские капиталы сел. об-в и дела по обеспечению народ. продовольствия, предоставлял Ч. п. к. д. право попечения о хоз. благоустройстве крестьян по предметам ведомства сел. и вол. сходов: надзор за крест. обществ. упр-нием, наблюдение за выполнением крестьянами натур. повинностей и ден. податей, раскладку оброчной поземел. подати. Ч. п. к. д. осуществляли также адм.-полиц. и попечит. функции: наблюдали за состоянием мирских капиталов, сел. школ, проведением сан. и противопожар. мероприятий; имели право приостанавливать решения сел. сходов, смещать вол. и сел. писарей, разбирать жалобы на должн. лиц вол. и сел. упр-ния. Они ежегодно отчитывались перед окр. съездом чиновников по крест. делам. Назначение и увольнение Ч. п. к. д. производилось Мин-вом внутр. дел. В связи с расширением переселенч. движения в Сибирь в 1894 было принято решение об увеличении числ. Ч. п. к. д. Упразднены в 1898 в связи с введением института *крестьянских начальников*.

Лит.: *Крестьянство* Сибири в эпоху капитализма. Новосибирск, 1983; *Никулин Н.В.* Чиновники по крестьянским делам Западной Сибири (1883–1898) // *Политика самодержавия в Сибири XIX — начала XX века.* Иркутск, 1988.

*Н.Г. Суворова*

**ЧИНОВНИЧЕСТВО сибирское**, регион. часть общерос. соц. группы. В широком смысле слова к Ч. относились все лица, находившиеся на гос. службе и профессионально участвовавшие в упр-нии; в узком смысле — совокупность лиц, имевших чины и состоявших на гражд. службе. Организуя систему упр-ния (см. *Воеводское управление и суд в Сибири; Управление Сибирью*), власть создавала приказные палаты, земские избы, суды и т. п. Вместе с *воеводами* в Сибирь прибывали дяки и подьячие. Сиб. адм. аппарат не только в 1-е десятилетия, но и мн. позже выполнял и управленч., и воен., и хоз. функции. Порядок его комплектования и вознаграждения, состав, должностные обязанности изменялись вместе с изменением системы упр-ния. В 1-й четв. XVIII в. положение Ч. было оформлено законодательно. Табель о рангах 1722 ввела единую систему чинов, узаконила замещение постов в армии и гос. аппарате по личным заслугам, способностям и опыту. Все Ч. разделилось на классное (существовало 14 кл., низш. класс, или чин, — коллеж. регистратор, высш. — действит. тайный советник) и внетабельное (канцеляристы, подканцеляристы, кописты). Чиновник назначался на опред. должность в адм. аппарате в соотв. с имевшимся у него чином. Важную роль в упр-нии в XVIII и даже в XIX в. играли военные. Мн. чиновники, особенно Мин-ва внутр. дел, продолжали числиться на воен. службе, имея соотв. воен., а не гражд. чины. С 1764 все чиновники стали получать гос. ден. жалованье. В 1-й пол. XIX в. процесс бюрократизации гос. аппарата резко ускорился. Порядок определения на службу, прохождения ее, награды и поощрения, наказания, выход на пенсию в XIX в. определялись «Уставом о службе гражданской» (1832).

Ч. с., как и во всей России, делилось на неск. слоев. Высш. составляли чиновники 1–5-го (в провинции —



3–5-го) кл. — от *генерал-губернаторов* до пред. губ. правлений, судов, казен. и контрольных палат и т. п.; средний — чиновники 6–9-го кл., занимавшие должности советников в губ. органах или глав уезд. учреждений; низш. — чиновники 10–14-го кл., служившие столоначальниками, контролерами, секретарями, заседателями и т. п.

Карьера чиновника в значит. степени зависела от его происхождения. Дворянство в Российской империи по закону вплоть до кон. XIX в. имело серьез. преимущества при получении очеред. чинов, должностей и наград. В сиб. адм. аппарате, как и в общерос., преобладало отнюдь не дворянство. Даже на высш. должностях губ. уровня, за искл. *губернаторов*, было немало выходцев из духовенства, *купечества*, *мещан* и еще больше — из самого Ч. В средних и, тем более, низш. слоях Ч. дворян было очень мало.

В Сибири мест. уроженцев в высш. слое Ч. было немного. Однако их было немало в составе ср. Ч., а в низш. слое они составляли абс. большинство.

Начиная с инициированного *М.М. Сперанским* указа 1809 (указ ставил условием произв-ва в чин коллеж. асессора высш. образование или сдачу соотв. экзамена) в систему чинопроизв-ва стал вводиться образоват. ценз. Полученное образование определяло чин, с к-рого молодой человек начинал службу, а также сроки выслуги след. чинов. В теч. XIX в. происходил неуклонный рост образоват. уровня. Постепенно от чиновников стало требоваться спец. образование. С нач. реформ 1860-х гг. для замещения ряда высоких должностей все чаще надо было иметь не просто высш., но и соотв. профилю ведомства образование.

Подготовка образов. чиновников в самой Сибири затруднялась отсутствием развитой системы образования: в 1-й пол. XIX в. существовало всего 3 гимназии, 1-й университет появился лишь в 1888. Привлечение кадров из Европ. России осложнялось значит. трудностями службы в Сибири: удаленность от родовых имений, необходимость отправлять детей на далекое от дома расстояние для получения образования, высокие цены на все привозные товары, огромные расходы на поездки «в Россию» и т. д. Недостаток чиновников заставлял пр-во делать исключения из общих правил, создавая особую систему льгот для приезжавших в Сибирь на службу. В нач. XIX в. чиновники, направлявшиеся из Европ. России в *Иркутскую*, *Томскую* и *Тобольскую губ.*, награждались след. чином и получали казен. прогонны по новому чину. За это они обязывались прослужить в Сибири не менее 3 лет. Ехавшие на Камчатку получали еще пол. годового жалованья. При издании знаменитого указа 1809 об экзаменах на чин было сделано спец. исключение для служивших в Сибири и направлявшихся туда. От Ч. с. не требовалось высш. образования. В формулярах мн. чиновников нашли отражение поездки в Сибирь за чином. Для привлечения на службу молодых образов. людей из дворянства центр. *губерний* пр-ву в сер. столетия пришлось пойти на введение новой системы льгот и поощрений. Так, при переходе на службу в Сибирь чиновник получал внеочеред. чин, после каждых 5 лет службы полагалась надбавка к жалованью и т. п. Тем не менее кардинально изменить ситуацию не удалось, жалобы и сетования на трудность службы в столь отдаленном и суровом крае и на недостаток в связи с этим желающих служить там неизменно повторялись в отчетах и докладах сиб. администраторов.

Имущество, положение чиновников определялось не только размерами казен. жалованья, но и имевшейся наследств. и приобретенной собственностью. Однако для абс. большинства чиновников осн. и даже единств. легальным источником доходов являлось казен. содержание. У высокопоставленных чиновников оно

слагалось из жалованья, столовых и квартир. денег. Жалованье обычно составляло  $\frac{2}{3}$ , столовые деньги — также  $\frac{2}{3}$  и квартир. деньги —  $\frac{1}{3}$  содержания. Если чиновнику предоставлялось казен. помещение, что обычно полагалось губернатору, то квартир. деньги ему не выплачивались. Лицо, занимавшее неск. должностей, квартир. деньги получало только по высш. из них. Немалое значение имели также прогонные деньги, при отправлении в Сибирь впервые обязат. выдавались и подъемные. Размеры жалованья зависели от чина, должности, ведомства, губернии. Кроме того, полагались добавочное содержание, разъездные, столовые, квартирные. Реально у чиновников высш. слоя размеры содержания были сравнительно высоки и обеспечивали достойный их статуса образ жизни. При менее значительных чине и должности не полагалось большого оклада. Его не хватало тем, кто имел многочисл. семьи. Большинство мелких чиновников едва сводило концы с концами. Особо важным для чиновников всех рангов было право на пенсию. Им пользовались только гос. служащие. Пенсию получали либо сам чиновник по выходе в отставку, либо семья в случае его смерти. Чтобы получить полный оклад пенсии, требовалось выслужить не менее 35 лет,  $\frac{2}{3}$  от него — 30, треть — 20 лет. Для служивших в Сибири и на Кавказе сроки уменьшались, что являлось немаловажной привилегией.

Абс. большинство даже высш. чиновников Сибири обладало собственностью незначит. размеров — неск. дворовых, деревян. дом в городе. Часть чиновников офиц. жила не только на жалованье и доходы от имений, но и занималась предпринимат. деят-тью. Существовали широчайшие возможности для взяток, «темных поборов» с крестьян и проч. вполне криминал. доходов. Офиц. содержание, получаемое средним и тем более низш. Ч., не обеспечивало их существования. Отсутствие легал. возможностей решить эту проблему толкало на прямые нарушения законов, наиболее распространенными из к-рых были «темные поборы» — сборы с населения на содержание мест. органов власти, прежде всего вол. писарей и земской полиции.

С кон. 1860-х гг. ряд ведомств стал привлекать на работу по найму женщин и вольнонаем. персонал. Особенно широко эта практика осуществлялась в период *Первой мировой войны*. После Февр. революции и до утверждения сов. власти старое Ч. сохранялось. Порядок службы по-прежнему регулировался Табелью о рангах и «Уставом о службе гражданской». Даже при замене нек-рых чиновников в отд. сферах гос. аппарата (администрация, полиция, частично суд) большинство отстраненных по-прежнему получали пособия и пенсии. Дорев. Ч. было упразднено 1-ми декретами сов. власти.

Лит.: *Ерошкин Н.П.* История государственных учреждений до-революционной России. М., 1968; *Зайончковский П.П.* Российское самодержавие в конце XIX ст. М., 1970; *Он же.* Правительственный аппарат самодержавной России в XIX в. М., 1978; *Троцкий С.М.* Русский абсолютизм и дворянство в XVIII в. Формирование бюрократии. М., 1974; *Быкопя Г.Ф.* Русское неподатное население Восточной Сибири в XVIII — начале XIX в. Формирование военно-бюрократического дворянства. Красноярск, 1985; *Ремнев А.В.* Самодержавие и Сибирь. Административная политика в первой половине XIX в. Омск, 1995; *Он же.* Самодержавие и Сибирь. Административная политика второй половины XIX — начала XX веков. Омск, 1997; *Он же.* Россия Дальнего Востока. Имперская география власти XIX — начала XX веков. Омск, 2004; *Матханова Н.П.* Высшая администрация Восточной Сибири в середине XIX века: Проблемы социальной стратификации. Новосибирск, 2002.

*Н.П. Матханова*

**ЧИРИКОВ Алексей Ильич** (1703 — нояб. 1748, С.-Петербург), мореплаватель, исследователь сев. части Тихого океана, капитан-командор (1747). Из дворян. семьи. Окончил Морскую академию (1721), преподавал в ней (с 1722). В 1725 произведен в лейтенанты и

направлен в *Первую Камчатскую экспедицию* (1725–30) пом. *В.И. Беринга*. Во время плавания вел судовой журнал. По итогам экспедиции совместно с Берингом и П.А. Чаплиным составил карту тихоокеан. побережья Сев.-Вост. Азии. Во *Второй Камчатской экспедиции* (1733–43) также был пом. Беринга, внес большой вклад в орг-цию ее подготовк. Командуя пакетботом «Св. Павел», в 1741 совершил плавание к берегам Сев. Америки, в 1742 – к о-ву Атту (группа Ближних о-вов Алеутской цепи). Первым (за полтора дня до Беринга) открыл сев.-зап. побережье Америки, о-в Кадьяк, ряд островов Алеутской цепи (Умнак, Агатту и др.), о-в Медный из группы Командорских о-вов. В марте 1746 вернулся из Сибири в С.-Петербург, участвовал в обобщении итогов экспедиции, составлении карт рус. геогр. открытий в сев. части Тихого океана. Умер от туберкулеза. Именем Ч. названы остров в зал. Аляска, подвод. гряда, мели и 4 мыса.

Лит.: *Лебедев Д.М.* Плавание А.И. Чирикова на пакетботе «Св. Павел» к побережью Америки. М., 1951; *Дивин В.А.* Великий русский мореплаватель А.И. Чириков. М., 1953.

А.Х. Элерт

**ЧИРЯЕВ Гавриил Иосифович** (4 апр. 1925, 1-й Чукотский наслег Вилуйского р-на Якутии – 9 мая 1982, Якутск), парт. работник, канд. экон. наук (1973). Труд. деят-ть начал в 1942 учителем в школе в *Вилуйске*. Чл. ВКП(б) с 1944. В 1951–53 – нач. упр-ния кадров Мин-ва просвещения Якутской АССР. В 1953 окончил ист. отд-ние Якутского педагогического ин-та. С авг. 1953 – инструктор отд. школ Якутского обкома КПСС, с марта 1955 – 2-й секр. Верхневилуйского райкома партии. С нояб. 1958 – зам., с авг. 1959 – зав. отд. пропаганды и агитации обкома партии. В июле 1961 избран секр., в окт. 1965 – 1-м секр. Якутского обкома КПСС и на этом посту оставался до кончины. Депутат Верховного Совета СССР VII–X созывов, на XXIII съезде КПСС – канд. в члены, на XXIV–XXV съездах – чл. ЦК партии, с 1961 по 1982 – чл. Якутского обкома КПСС и его бюро.

Награды: медали.

Сокр. перепеч.: *Энциклопедия Якутии*. М., 2000. Т. 1.

**ЧИСПИЯКОВ Электрон Федорович** (8 февр. 1930, Ленинград – 20 мая 1989, Новокузнецк), специалист по *шорскому языку*, канд. филол. наук (1973). Сын изв. шорского писателя, поэта и переводчика Ф.С. Чиспиякова. Окончил Томский гос. педагогический ин-т. Авт. более 50 работ, в к-рых охватил почти все вопросы шор. языкознания – фонетику, лексику, морфологию, синтаксис, диалектологию, топонимию, историю языка. Собирал материалы по фольклору и традициям юж.-сиб. тюрк. народов. Изучал вопросы этнокультуры и этногенеза этих народов, вел актив. исслед. работу в области этнографии, истории и культуры. В круг его науч. интересов входили также археология, антропология и социолингвистика. Занимался просвет. деят-тью: с 1972 и до смерти вел теор. семинар с тюркол. уклоном, привлекая к изучению шор. яз. членов руководимой им кафедры и всех желающих. Ч. вместе с А.И. Чудояковым – основатель отд-ния шор. яз. и лит. фак-та лит. и языка Кузбасской гос. педагогической академии.

В.М. Телякова

**ЧИСТЯКОВ Степан Федорович**, екатеринбург. купец 1-й, омский 2-й гильдии, торговал вином в Зап. Сибири. В *Омске* имел 2 оптовых склада вина, пива и ренсковые погреба, более 20 трактиров и пивных лавок (1899). Владелец Омского з-да искусств. минер. и ягод.



вод, основанного в 1902. В 1911 построил пивовар. з-д, в 1914 открыл з-д искусств. вод в *Таре*. Имел конторы и склады в Петропавловске, Екатеринбурге, *Таре*, Семипалатинске, *Ишиме*, на ст. Каргат и Татарской Сибирской ж. д. Организовал торг.-пром. тов-во «С.Ф.Чистяков с С-ми», торговавшее строит. материалами. В 1915–16 тов-во владело 2 складами строит. материалов, где трудилось 15 рабочих. На з-де искусств. вод в эти же годы действовали 2 ручных аппарата, были заняты ок. 25 рабочих и 10 служащих. Оборот и прибыль этого предприятия в 1915 составляли 44 тыс. и 3,5 тыс. руб. В 1911 продукция С.Ф. на I Западно-Сибирской с.-х., пром. и торг. выставке отмечена малой сереб. медалью. Всего имел 14 наград за участие в различ. выставках. С 1904 состоял чл. биржевого об-ва. Сын Илья служил гласным Омской гор. думы, чл. попечит. совета 1-й жен. гимназии.

Лит.: *Краткая энциклопедия по истории купечества и коммерции Сибири*. Новосибирск, 1998. Т. 4, кн. 2.

А.Г. Киселев

**ЧИТА**, город, адм. центр *Забайкальского кр.*, расположен в *Забайкалье*, при впадении р. Чита в р. Ингоду, в 6 198 км к востоку от Москвы. Круп. транспорт. узел; ж.-д. станция; узел автомоб. дорог (Улан-Удэ–Чита–Забайкальск, выход к границе Китая, Чита–Хабаровск, Ивановка–Борзя–Соловьевск, выход к границе с Монголией и др.); аэропорт. В 1653 рус. казаками во главе с *П.И. Бекетовым* построено *Ингодинское зимовье*. С кон. XVII в. местность известна как Читинское плотище, затем до 1687 – Читинская слобода, с 1699 – Читинский острог. В 1764–65 крест. население приписано к *Нерчинскому сереброплавильному з-ду* и включено в состав Городинской вол. В 1798 острог перешел в ведение Нерчинского горнозаводского упр-ния. В 1851–1922 – адм. центр *Забайкальской обл.*, в 1922–25 – *Забайкальской губ.*, в 1926–30 – *Читинского окр. Дальневосточного кр.*, в 1934 – *Читинской обл.* в составе *Восточно-Сибирского кр.*, с 1937 – самостоят. Читинской обл., с 2008 – Забайкальского кр. Числ. населения (тыс. чел.): 1820-е гг. – 0,3; 1897 – 11,8; 1905 – 42,7; 1923 – 60,0; 1939 – 121,0; 1959 – 172,0; 1970 – 242,0; 1979 – 302,5; 1989 – 365,7; 1998 – 316,2; 2002 – 316,6; 2007 – 305,8.

Начиная с древнекамен. века (ниж. *палеолита*) здесь обитало монголоид. население. В эпоху средневековья жили тунгусы. Первое появление рус. казаков в окрест. Ч. отмечено в 1653. В 1657 по Ингоде и Шилке до Нерчинского острога (см. *Нерчинск*) проследовал *воевода А.Ф. Паишков* и под его началом съельный *Аввакум*. На рубеже XVII–XVIII вв. в окрестностях Ч. вдоль вост. склона Яблонового хр. расселились *буряты*, перекочевавшие из Хоринских степей (долина р. Уда). В нач. 1820-х гг. в Ч. насчитывалось 26 домов. В 1827–30 отбывали каторгу *декабристы*. В 1851 с присвоением статуса обл. города Ч. становится центром *Забайкальского казачьего войска*. С 1850-х гг. из Ч. отправлялись *Амурские экспедиции*. В городе находилась тюрьма, выполнявшая функции пересыльной. В годы *Русско-японской войны* Ч. являлась тыловым городом, где размещались круп. воен. склады, госпитали. Работали 3 банка, лесопил., пивовар., кирпич. з-ды. На рубеже 1905–06 власть в Ч. в ходе рев. событий фактически перешла к советам раб., солдат. и казачьих депутатов – существовала т. н. *Читинская республика*. В годы *Первой мировой войны* в городе и на ближайших станциях находились *военнопленные* германской, австро-венгер. и турецкой армий. После Февр. революции в Ч. сложилось двоевластие; в февр. установилась сов. власть. С авг. 1918 в Ч. действовала Забайкальская белая государственность во главе с

атаманом *Г.М. Семеновым*. В 1920–22 Ч. — столица *Дальневосточной республики*. В 1939 госпитали Ч. принимали раненых в боях с японцами на р. Халхин-Гол в Монголии. С сент. 1941 в Ч. находился штаб *Забайкальского фронта*, созданного на базе *Забайкальского воен. окр.* В авг. 1945 Ч. объявлена прифронт. городом. На воен. курорте Молоковка, близ Ч., располагалась ставка Гл. командования на Д. Востоке во главе с маршалом *А.М. Василевским*. До 1949 в Ч. находились яп. военнопленные, занятые на строит. работах. С 1998 Ч. — центр *Сибирского военного окр.*

С кон. XIX — нач. XX в. Ч. становится крупнейшим транспорт. центром *Забайкалья*. В связи с сооружением *Забайкальской ж. д.* в 1895 началось стр-во ст. Чита-1, в 1899 — ж.-д. вокзала и ст. Чита-2. Первый поезд прибыл в Ч. с востока в дек. 1899. В 1930-е гг. построены мелькомбинат, хлебо- и крупозаводы, гор. хлебо- и мясокомбинаты, элеватор и мельница, летное поле аэропорта. В 1934 — 1-я радиовещат. станция, в 1933 открыта 1-я воздушная линия Чита—Харбин—Владивосток—Токио. Экономика совр. Ч. представлена машиностроит., станкостроит. з-дами, железобетон. изделий, торг. оборудованием, мебельным деревообработ. и пищевым комбинатами, ТЭЦ-1, ТЭЦ-2 и др. предприятиями.

В 1862 устроена 1-я с.-х. выставка, открыто Читинское миссионер. училище. В 1864–65 открыты муж. и жен. пансион, приход. училище, впоследствии преобразованное в гор., начато издание газ. «Забайкальские областные ведомости». В 1884 открыта муж. гимназия, в 1888 — казен. палата, в 1890 — метеорол. станция, в 1893 — 1-я жен. гимназия, в 1894 — ремесл. училище, в 1894 — отд-ние Приамурского отд. *Русского географического общества* (РГО), в 1895 краевед. музей, гор. б-ка, позже — учительская семинария и 2-я жен. гимназия. В 1886 построен Богородицкий (Покровский) мон-рь, в 1895 жен. епархиальное училище. С 1894 Ч. — центр Забайкальской и Нерчинской епархии. В 1911 действовало 18 правосл. храмов, 4 часовни, костел (с 1870-х гг.), мечеть, синагога. В 1913 построен Александро-Невский кафедральный собор, в 1917 — молельный дом баптистов. Облик Ч. существенно изменился благодаря архит. строениям, выполненным по заказу гор. адм. и частн. лиц (усадьба В.Н. Коновалова, здание музея РГО, *пассаж Второва*, жилой дом Ф.Е. Пономарева, *Шумовых братьев дворец*). В 1940–50 открыты техникум механизации и электрификации с. х., ж.-д. транспорта, кооп., строит., лесотехн. техникумы, возобновил работу горный техникум, мед. ин-т. С 1963 в Ч. действует мест. телевидение. Соц.-культ. сфера включает 61 общеобразоват. школу, дошкол. учреждения, 22 больницы, 10 высш. учеб. заведений, в т. ч. Читинский гос. ун-т, Забайкальский гос. гуманитарно-педагогический ун-т, Забайкальский ин-т предпринимательства Сибирского ун-та потребительской кооперации, Забайкальский аграрный ин-т Иркутской гос. сельскохозяйственной академии, Читинский ин-т Байкальского гос. ун-та экономики и права, 12 ср. спец. учеб. заведений, 10 проф. училищ, 5 НИИ. В городе 24 музея разного профиля, 3 проф. театра, обл. филармония, цирк-шапито, 25 б-к, ледовый Дворец спорта, комплекс зим. видов спорта «Высокогорье», стадион, центр биатлона и др. В 1994 Ч. стала центром *Читинской и Забайкальской епархий*. Действуют Казанский кафедральный собор, католич. приход, представительство *Аиунского дацана*, синагога, мечеть и др. В Ч. св. 400 объектов культур. наследия (памятников истории, археологии, архитектуры и градостр-ва, монумент. искусства). Археол. наследие города представлено памятниками Титовская Сопка и Сухотино. Осн. группа памятников архитектуры и градостр-ва Ч. относится к нач. XX в.: усадьба Завозских, доходный

дом *Д.В. Полутова*, здание почты и телеграфа, комплексы застройки ул. Амурской, Анохина, Девятого Января, Чкалова, здания 1-й жен. гимназии, мечети, миссионер. училища и др. В городе выделена особо охраняемая территория — Старое кладбище с памятником воинам-халхингольцам; братской могилой комсомольцев — участников пешего перехода Ленинград—Хабаровск; могилой нем., австр., венгер. и турец. солдат; могилой яп. солдат, погибших в годы Гражданской войны в Забайкалье. Ч. имеет 5 офиц. городов-побратимов, является чл. Ассоциации сиб. и дальневост. городов (1998), Конгресса муницип. образований РФ (2002), Рос. союза ист. городов и регионов (2003).

Герб утвержден в 1913 имп. Николаем II и восстановлен решением главы администрации Ч. в 1994. За основу был взят герб Забайкальской обл. 1859. В зол. поле (символ зол. промыслов) червленьый с зеленою восьмиконечный палисад (напоминание о 8 рус. острогах XVII в.; двухцветная финишь палисада напоминает расцветку погран. столба, т. к. область имеет внеш. границы с Монголией и Китаем). В верх. части щита — червленая голова буйвола (символ развитости скот-ва) с серебр. глазами и языком (указывают на Даурские серебр. промыслы). Щит увенчан зол. башенною короною с 3 зубцами (символ обл. города) и окружен 2 зол. колосьями (указывают на занятие населения земледелием), соединенными алой Александровской лентой (местонахождение органов воен. упр-ния).

Совр. герб утвержден в 2007: в зол. поле восьмиконечный палисад, червленьый с зеленою, сопровождаемый вверху червеной головой буйвола с серебр. глазами и языком. Щит увенчан зол. башенною короною о 5 зубцах, окруженной по обручу зол. лавровым венком, и обвит лентой ордена Октябрьской Революции.

Лит.: *Попов А.И.* Город Чита. Описание, путеводитель и справочник. Чита, 1907; *Вся Чита* и Забайкалье: Торгово-промышленный справ. Чита, 1923; *Чите* — 125: Рекомендательный указатель литературы к 125-летию Читы как областного центра. Чита, 1976; *Дворниченко Н.Е.* Путеводитель по Чите: Достопримечательности, памятники и памятные места. Иркутск, 1981; *Города Сибири: Энциклопедия*. Новосибирск, 1994; *Немеров В.* Чита. История. Памятные места. Судьбы. Чита, 1994; *Чита*. Город во времени. Чита, 2001; *Вся Россия*. Города и населенные пункты: Энциклопедия. М., 2001; *Лобанов В.Г.* Старая Чита. Чита, 2001; *Чита*. 350 лет: Атлас города. Омск, 2003.

*В.И. Дибирев, Т.И. Жеребцова, А.В. Константинов, В.С. Кулаков, А.И. Лыцусь*

## ЧИТИНСКАЯ И ЗАБАЙКАЛЬСКАЯ ЕПАРХИЯ

РПЦ. Объединяет приходы и общины, действующие в *Забайкальском кр.* и Респ. *Бурятия*. Образована указом Свящ. Синода от 21 апр. 1994 в границах бывш. Забайкальской и Нерчинской епархий. Епархиальный город — *Чита*. Правящий архиерей — еп. Евстафий (Евдокимов).

До 1727 *Забайкалье* входило в Сибирскую и Тобольскую епархию, затем — в Иркутскую и Нерчинскую. Как самостоятельная Забайкальская и Нерчинская епархия образована по указу имп. Александра III 12 марта 1894 на тер. *Забайкальской обл.* с епископской кафедрой в Чите. 1-м архиереем назначен поставленный во епископа Селенгинского Георгий (Орлов). До 9 окт. 1894 упр-ние и суд осуществлялись им через духов. правление, в дальнейшем посредством духов. консистории, состоявшей из 3 чел. На нач. XX в. здесь насчитывалось уже более 20 благочинных, один





из них ведал монастырями. В состав епархии входило Селенгинское викариатство, созданное в 1861–62 для рук-ва *Забайкальской духовной миссией*, с 1880 переведенное в Читю. В 1898 еп. Георгий на Забайкальской епископской кафедре сменил Никодим (Преображенский), а еп. Никодима в том же году – возведенный в сан епископа нач. *Алтайской духовной миссии* архим. Мефодий (Герасимов), руководивший епархией по 1912. При еп. Мефодии возведено значит. кол-во церквей, в т. ч. Александро-Невский кафедральный собор. Так, на момент учреждения епархии в ней насчитывалось св. 200 церквей, 300 часовен и моленных домов, 4 монастыря: 3 муж. (*Посольский Спасо-Преображенский*, Селенгинский Свято-Троицкий, Чикойский Иоанно-Предтеченский) и 1 жен. (Читинский Богородицкий); к 1909 число церквей достигло 376. Создавались школы ведомства правосл. исповедания. В 1909 их было 235 (миссионер. школа при архиерейском доме, 37 школ грамоты и 197 церк.-приходских). В Чите работали духовное училище, епархиальное жен. училище и духовная семинария. Тогда же епархия имела 3 богадельни для содержания престарелых и 1 больницу. Действовали епархиальное попечительство «о бедных духовного звания» и Читинское церк. братство. При монастырях имелось 2 свечных з-да. Число монастырей постепенно росло, в 1921 их уже 6. Среди них 3 жен.: Читинский Богородицкий, Посольский Спасо-Преображенский (с 1900), Мысовской Успенский; и 3 муж.: Селенгинский Свято-Троицкий, Староселенгинский Спасо-Преображенский и Чикойская Иоанно-Предтеченская пустынь.

Забайкальская и Нерчинская епархия располагала значит. земел. угодьями, числившимися за церковно-служителями и монастырями, ей принадлежали богатые рыбной места на оз. Байкал, по рекам Селенга и Чикой. До нач. XX в. печ. органом епархии являлись «Иркутские епархиальные ведомости», позднее стали издаваться «Забайкальские епархиальные ведомости». Кроме того, регулярно публиковались отчеты о состоянии Забайкальской духовной миссии. В кон. XIX – нач. XX в. особо почитались считавшиеся чудотворными иконы св. Параскевы Пятницы (часовня на оз. Иргень), Главы Иоанна Предтечи (с. Ильинское), Знамения Божией Матери (с. Торга), Божией Матери «споручницы грешных» (*Троицкосавск*), 2 образа Николая Чудотворца (Селенгинский и Посольский мон-ри). 20 дек. 1912 Забайкальскую епископскую кафедру принял Иоанн (Смирнов), а в нач. 1916 епархию возглавил назначенный епископом Забайкальским и Нерчинским Мелетий (Заборовский). В 1918 в связи с рев. преобразованиями в стране и нач. преследования РПЦ упразднена Забайкальская духов. миссия, в том же году трагически погиб ее послед. викарий, епископ Селенгинский Ефрем (Кузнецов). В 1920 правящий архиерей Мелетий навсегда покинул Забайкалье вместе с отсутвавшими из Читы войсками атамана *Г.М. Семенова*; в 1920–22 пытался управлять церк. делами из Харбина. Официально епархия просуществовала еще целое десятилетие, за это время сменилось неск. епископов. В 1920–26 епархию возглавлял еп. Даниил (Шерстенников); с 1927 по 21 марта 1930 – еп. Евсей (Рождественский); с 1930 по 1933 – еп. Марк (Боголюбов); с 22 сент. 1933 по 28 сент. 1934 – епархий вр. управлял епископ Верхнеудинский Иоанникий (Попов); с 9 нояб. 1934 по 4 янв. 1935 – еп. Серафим (Заборовский); с 3 марта 1936 по 18 мая 1936 – еп. Серафим (Шамшин), арестован в 1937 после перевода на Томскую кафедру. С 1937 епархия перестала существовать. На ее территории в результате церк. раскола в 1922 учреждена обновленческая Забайкальская епархия, просуществовавшая до 1929. Ею управляли: Алексей (Кононов; 26 окт. 1922–25), Михаил (Орлов;

16 февр. 1923 – 22 сент. 1926), Михаил (Трубин; 22 сент. 1926–27), Александр (Спаский; 1927), Александр (Авдентов; ноябрь 1927–?), вр. Михаил (Трубин; 1927–29). В 1920–30-е гг. репрессированы мн. священнослужители и верующие, большинство храмов закрыто. В 1948 восстановлена Иркутская епархия, территориально охватившая Забайкалье, а в апр. 1994 создана Ч. и З. е.

Первым епархию возглавил еп. Палладий (Шиман), в нояб. 1996 его сменил еп. Иннокентий (Васильев), управлявший епархией до окт. 1999. В это время началось актив. стр-во храмов, часовен, установление правосл. крестов. Восстановлен пострадавший от пожара Свято-Воскресенский кафедральный собор, отреставрировано здание миссионер. училища, где открыта Спасо-Преображенская церковь. В 2002 в *Читинской обл.* насчитывалось 49 правосл. зданий и сооружений, 5 из них отнесены к памятникам истории и культуры (Свято-Воздвиженский собор в *Нерчинске*, Свято-Воскресенский собор и Спасо-Преображенская церковь в Чите, Георгиевская церковь в *Сретенске*, церковь в *Шилке*). С 1997 ежегодно проводятся Иннокентьевские чтения, издаются газ. «Православное Забайкалье», «Святое Преображение», ж. «Троицкое слово». Организованы 2-годовые катехизаторские курсы для населения, налажена работа воскрес. школ, открыта церк. б-ка. В дек. 1999 епископом Читинским и Забайкальским назначен Евстафий (Евдокимов). При нем продолжилось восстановление старых и стр-во новых монастырей, храмов, часовен; в 2001 началось возведение в Чите кафедрального собора во имя Казанской иконы Божией Матери. В 2004 во время празднования 100-летия Забайкальской и Нерчинской епархии и 10-летия Ч. и З. е. собор освящен митрополитом Смоленским и Калининградским Кириллом.

Лит.: *Акты* святейшего Тихона, Патриарха Московского и всея Руси / Сост. М.Е. Губонин. М., 1994; *Жуков А.В., Янков А.Г., Дроботушенко Е.В., Баринов А.О.* Современная религиозная ситуация в Восточном Забайкалье. Чита, 2003; Забайкалье: наука, культура, жизнь. 2003. № 3.

*Е.В. Дроботушенко*

**ЧИТИНСКАЯ ОБЛАСТЬ.** Впервые одним. *область* образована в марте 1934 в составе *Восточно-Сибирского кр.* (т. н. внутрикраевая область). Адм. центр – *Чита*. Площ. 272,1 тыс. кв. км. В область входили 21 р-н, 4 города, 8 р. п., 574 сельсовета. В 1933 на данной территории проживало 702,8 тыс. чел. Уд. вес гор. населения 35,4%. Ликвидирована в дек. 1934 в связи с разукрупнением Восточно-Сибирского кр. (см. *Административно-территориальное устройство Сибири и Дальнего Востока*).

Совр. Ч. о. образована пост. ЦИК СССР от 26 сент. 1937, в соотв. с к-рым *Восточно-Сибирская обл.* была разделена на *Иркутскую* и *Читинскую обл.* В состав Ч. о. вошли *Агинский Бурят-Монгольский нац. окр.* (образован на территории, ранее входившей в *Бурят-Монгольскую АССР*) и *Витимо-Олёкминский (эвенский) нац. окр.* (упразднен в 1938). Адм. центр – *Чита*. В 1939 площ. области 720 тыс. кв. км; числ. населения 1 158,6 тыс. чел. (в совр. границах 963,2 тыс. чел.); уд. вес гор. населения 44%. Нац. состав: русские 86,8%, буряты 2,9, татары 1,6, белорусы 0,9, мордва 0,8, китайцы 0,5, евреи 0,4, народности Севера 0,4, прочие 5,7%. В 1940 в Ч. о. 31 р-н, 7 городов, 31 п. г. т., 599 сельсоветов.

В 1948 расположенные на востоке области р-ны, входившие ранее в *Зейскую обл.*, переданы *Амурской обл.* В Ч. о. число р-нов и сельсоветов составило: в 1950 – 27 и 527, в 1960 – 29 и 320, в 1964 – 21 (в т. ч. 3 пром.) и 313, в 1972 – 27 и 318, в 1986 – 31 и 346.



Читинская область

Числ. населения (тыс. чел.): 1959 — 1 036,4; 1970 — 1 144,9; 1979 — 1 233,4; 1989 — 1 378,0. В 1950 в обл. 6 городов и 35 п. г. т., в 1964 — 9 и 40, в 1986 — 10 и 44. Уд. вес гор. населения: в 1959 — 54,4%, в 1989 — 65,2%. Нац. состав: в 1959 — русские 90,7%, буряты 3,9, украинцы 2,2, татары 1,2, проч. 2,0%; в 1989 — русские 88,4%, буряты 4,8, украинцы 2,8, татары 0,9, проч. 3,1%.

Согласно Федеративному договору 1992, подтвержденному Конституцией РФ 1993, Ч. о. получила статус субъекта Федерации. Самостоят. субъектом РФ стал Агинский Бурятский авт. окр., оставаясь в адм.-тер. отношении частью области. С 2000 Ч. о. входит в *Сибирский федеральный окр.* Чл. Межрегион. ассоциации «Сибирское соглашение». В 2006 непосредственно в составе области 28 адм. р-нов (376 муницип. образо-

ваний, 28 муницип. р-нов; 4 гор. округа; 302 сел. и 42 гор. поселения). Ч. о. расположена на юге азиат. части России, в *Забайкалье*. На западе и сев.-западе граничит с Респ. *Бурятия* и Иркутской обл., на сев.-востоке и востоке — с Респ. *Саха (Якутия)* и Амурской обл. На юге и юго-востоке проходит гос. граница с КНР протяж. 1 064 км и Монголией протяж. 863 км. Площ. 431,5 тыс. кв. км. Числ. населения в 2002 — 1 155,3 тыс. чел., в т. ч. в Агинском Бурятском авт. окр. — 72,2 тыс. чел. Ср. плотность расселения 2,7 чел. на кв. км. Зона осн. расселения охватывает центр., юж. и юго-вост. части Ч. о. Наиболее плотно заселена полоса вдоль ж. д. и долин рек Ингода, Шилка и Онон. В Ч. о. 10 городов и 44 п. г. т. Крупнейший город — обл. центр Чита (316,6 тыс. чел.). Др. города — *Краснокаменск* (55,9 тыс. чел.), *Борзя* (31,5 тыс. чел.), *Петровск-Забайкальский*

(21,2 тыс. чел.), *Балей* (14,8 тыс. чел.). Уд. вес гор. населения 63,9%. Нац. состав: русские 89,8%, буряты 6,1, украинцы 1,0, татары 0,7, проч. 2,4%. 11 марта 2007 на референдуме положительно решен вопрос об объединении Ч. о. и Агинского Бурятского авт. окр. в единый субъект РФ — *Забайкальский кр.*

Система органов гос. власти определяется Уставом Ч. о., законодат. власть представляет Читинская обл. дума, исполнит. — администрация Читинской обл. во главе с *губернатором*.

Герб Ч. о. утвержден 21 нояб. 1995: в зол. поле летящий влево одноглавый червлёный орел с серебр. лапами и клювом, держащий в когтях лук тетивой вниз и стрелу с серебр. оперением и наконечником. В ниж. трети щита на почет. месте размещен герб Читы, обрамленный алой Александровской лентой. Орел взят с гос. печати «Сибирские земли Даурских островов» 1692 и символизирует героич. поколения первопроходцев, к-рые осваивали эту землю, возводили в ней города, поселения, строили *Транссибирскую магистраль*, охраняли и защищали рубежи Отечества. Лук со стрелой в когтях орла символизирует мощь и непрекосновенность вост. рубежей России, а положение лука тетивой вниз означает употребление его в оборонит. целях. Щит герба Читы полностью идентичен щиту ист. герба *Забайкальской обл.*, частью к-рой является совр. тер. Ч. о.



Флаг Ч. о. утвержден 21 нояб. 1995. Флаг представляет собой прямоугольное полотнище, разделенное вилообразно на 3 части. Равнобедренный треугольник имеет основание, равное шир. флага, и высоту, равную пол. длины. Треугольник желтого цвета. Сверху от него поле зеленого цвета, снизу — поле красного цвета. Отношение ширины флага к длине 2:3. Структура флага находится в стилизованном единстве с гербом Ч. о. Рисунок флага, его цветовое изображение взяты из элемента палисада, изображенного на гербе Читы. Сочетание красного и зеленого цветов символизирует цвет погран. столба, желтый — цвет забайкал. казачества, с давних времен защищавшего вост. рубежи России. Такое сочетание цветов говорит о том, что Ч. о. издавна и до наст. времени является форпостом России на востоке. Кроме того, состав цветов символизирует природ. особенности обл.: желтый — бескрайнюю степь, зеленый — тайгу, богатый живот. мир, красный — энергосодержащие недра.



Рельеф Ч. о. формируют средневысотные горы (1–1,9 тыс. м). Характер. особенность — чередование горных хребтов и межгорных долин сев.-вост. простираения (хребты Борщовочный, Даурский, Черского, Яблоновский и др.). На юге располагается обшир. Улдза-Торейская высокая равнина. Высш. точка над ур. м. — пик БАМ (хр. Кодар), 3 073 м, низш. — р. Амур при выходе из Ч. о., 292 м. Амплитуда высоты 2 781 м. По хребтам Урушинскому, Черному, Тунгирскому, Олёкинскому Становику, Черского, Яблоновому и др. проходит часть Мирового водораздела. На Яблоновом хр. близ Читы расположен водораздел бас. рек Амур, Енисей и Лена. На вост. к Тихому океану текут реки Ингода и Онон, образующие р. Шилку, к-рая, сливаясь с р. Аргунь, формирует р. Амур. Зап. направление имеют реки Хилок и Чикой, впадающие в р. Селенга (Байкальский бас.). Реки Витим и Олёкма относятся к Ленскому бас. Веерообразное расположение забайкал. рек — одна из существ. особенностей регион. географии.

Климат резко континентальный, обусловлен расположением в глубине материка Евразия и удаленностью

от океанов и морей, а также значит. приподнятостью над ур. м. Зима длит. и суровая, малоснежная на равнинах и во впадинах, с устойчивой ясной, сухой погодой. Для нее характерны затишья, сильные морозы, ср. температура янв. от минус 37,5°С на севере до минус 19,7°С на юге при абс. минимуме минус 64°С на бывш. метеостанции Прииск им. 11 лет Октября в Каларском р-не, в течение суток значит. (до 15–20°С) перепады температур воздуха. Лето короткое и теплое, в отд. дни жаркое, ср. температура июля от плюс 15°С на севере до плюс 21°С на юге при абс. максимуме плюс 42°С на метеостанции с. Новоцурухайтуй. Весна короткая, сухая и ветреная, нередко с поздними заморозками по ночам. Осень короткая, умеренно влажная, нередко с ранними заморозками по ночам, иногда с возвратами теплой, сухой и маловетреной погоды в дневное время. Продолжительность безморозного периода от 50–80 дн. на севере до 80–120 дн. на юге, продолжительность вегетац. периода — соотв. от 100–140 до 150–160 дн. Большая часть тер. Ч. о. относится к зоне недостаточного увлажнения. Распределение осадков неравномерное как по сезонам года (до 80–90% их приходится на летне-осен. период), так и по тер. (от 600 мм в горах на севере, юго-западе и востоке до 300 мм на юге и юго-востоке).

Ч. о. располагает значит. природ. ресурсами. Минерально-сырьевая база включает разведанные пром. запасы обшир. группы полезных ископаемых. Монометалльные месторождения желез. руд известны в Каларском и Нерчинско-Заводском р-нах. Пром. запасы меди и серебра находятся в месторождениях медистых песчаников в Каларском р-не, свинца и цинка — в месторождениях Приаргунья. Широко представлены месторождения молибдена, вольфрама, золота, редких металлов, олова. Ч. о. обладает запасами урана, на базе к-рых действует одно из крупнейших в мире Приаргунское производственное горно-химическое объединение. В Ч. о. находится 36% разведанных запасов флюоритовых руд СНГ, образующих с месторождениями Монголии и др. сопредельных территорий крупнейшую Забайкальскую флюоритоносную провинцию. Запасы угля в области в осн. сосредоточены на юго-востоке, западе и на севере региона. В зоне *Байкало-Амурской магистрали* выявлено месторождение сыньиритов — ценного комплекс. сырья, используемого для пр-ва алюминия, цемента, бесхлорных калийных удобрений. На юге Ч. о. обнаружены большие запасы цеолитов. На тер. Ч. о. находятся круп. месторождения подземных пресных и минер. вод. Краевой минерально-сырьевой потенциал был основой функционирования горно-пром. комплекса. Производилась добыча рудного и россыпного золота, молибдена, вольфрама, олова, редких металлов, серебра, свинца и цинка, урана, флюорита. В 2005 в эксплуатации находились Гарсонуйское, Дарасунское, Жирекенское, Ключевское, Талатуйское, Теремкинское месторождения золота, Бом-Горхонское и Стрельцовское урановые месторождения, Малханское месторождение цвет. турмалина, а также ряд россыпных месторождений золота. Идет подготовка к эксплуатации Тасевского, Погромного, Новоширокинское, Удоканского и Чинейского месторождений.

С.-х. угодья занимают 17,7% всех земель области, пашня — 1,6%. Значителен потенциал лес. ресурсов, общая площ. лесов 31,3 млн га. Все лесохоз. зоны Ч. о. (кроме Онон-Аргунской) располагают достаточными запасами древесины для пром. эксплуатации. Разнообразие ландшафтов Ч. о. определяет богатство и многообразие флоры и фауны. В Ч. о. произрастает ок. 1,8 тыс. видов растений, обитает более 500 видов позвоночных животных, в т. ч. более 80 видов млекопитающих, более 350 видов птиц, св. 60 видов рыб и т. п. Для сохранения редких животных и растений, типичных



и уник. ландшафтов и отд. объектов природы горной тайги и степи созданы 2 заповедника (Сохондинский в 1973, Даурский в 1987), 18 заказников, определены 65 памятников природы (геол., гидрологические, комплексные, бот. и зоологические).

Наиболее достоверные свидетельства актив. заселения территории человеком относятся к нач. стадии верх. палеолита (30–40 тыс. л. н.), хотя имеются отд. свидетельства и более раннего присутствия человека. Верхнепалеолит. комплексы характеризуются широким ассортиментом разнообразных изделий из камня и кости, стр-вом стационар. жилищ, свидетельствами появления искусства. Стоянки мезолит. охотников представляют собой следы кратковр. пребывания на берегах круп. рек и их притоков, что привело к формированию уник. природно-культур. комплексов — многослойных стоянок (Усть-Менза, Студеное и др.). Археол. материалы неолит. культур юго-вост. Забайкалья (Чинданская, Будуланская группы памятников) свидетельствуют о близости их по генезису монг. памятникам неолита и неолит. культурам Амурского бас. Отличит. чертой хоз-ва в это время становится его комплексность (охота, рыболовство, имеющие сезонный хар-р, примитив. земледелие, формируются зачатки ремесла: гончарство и ткачество). На поселении Арын-Жалга, стоянках Дарасун, Дворцы обнаружены следы раннего мотыжного земледелия. Очевидно, что на будуланском этапе происходит становление скот-ва, переход к к-рому осуществляется в эпоху бронзового — раннего желез. веков.

Эпоха палеометалла и раннего желез. века представлена характерными для Вост. Забайкалья памятниками дворцовой культуры, культуры плиточных могил и *хуннской культуры*. Культ.-ист. и экон. развитие территории на рубеже эр обусловлено притоком с юга нового населения, воинов, скотоводов и металлургов. Бурхотуйскую культуру средневековья ученые связывают с известными по кит. летописям монголояз. племенами шивей, оставившими круп. могильники в бас. рек Онон, Ингода и Шилка. К этому же времени относятся и укреп. городища в ср. и ниж. течении Шилки, одно из к-рых расположено в окрестностях *Нерчинска*. Тюркояз. племена, носители дарасунской культуры, проживавшие в юж. и юго-вост. р-нах Забайкалья, впоследствии растворились в этнич. среде забайкал. племен и приняли участие в этногенезе уйгур. и древнемонг. народов. Ундугунская культура связывается с предками совр. тунгусов (*эвенков*), к-рая просуществовала вплоть до прихода в край рус. населения.

С 1640-х гг. Забайкалье вошло в сферу интересов Рос. гос-ва. Первыми землепроходцами были И. Похабов и *Е.П. Хабаров*. В 1653 казаками *П.И. Бекетова* были заложены Нерчинский и *Иргенский остроги*. На пути к Нерчинскому острогу важную роль сыграли Ингодинский волок, *Ингодинское зимовье*, Пашково плотбище. В 1655 учреждено Нерчинское воеводство (1-й воевода *А.Ф. Пашков*). В Забайкалье был доставлен 1-й сиб. полит. ссыльный — протопоп *Аввакум*. Постепенно сложилась система *острогов*, закрепивших регион за Россией. Приобщение к рос. цивилизации началось распространение православия, книг. грамоты, пашенного земледелия, огнестрельн. оружия. Опыт народ. веротерпимости привел к достаточно быстрому прекращению столкновений между пришлым и абориг. населением. Возникли основы для формирования общих духов. ценностей. На берегах Аргуни и Амура произошла встреча России с Китаем, к-рая первоначально проявилась в воен. противостоянии. Окончилось оно подписанием *Нерчинского договора* (1689), определившего в осн. рос.-кит. границу. В результате территор. размежевания с Китаем Забайкалье более чем на полтора столетия стало самой крайней юго-вост. тер. России. В

XVIII в. границы России в пределах Забайкалья были закреплены в т. ч. и *Кяхтинским договором*. Через Забайкалье в XVIII–XIX вв. проходили важнейшие торг. пути между Россией и Китаем. Регион занял важное место в экономике страны. Существ. значение имела добыча соболя и др. пушного зверя. В нач. XVIII в. здесь зародилась горнорудная пром-ть, получено 1-е отеч. серебро, а затем и золото. В течение XVIII в. сформировался *Нерчинский горный окр.*, ставший коронной собственностью. С целью изучения истории и природы в Забайкалье в XVIII в. работали последовательно 3 акад. экспедиции — *Д.Г. Мессершмидта*, *Г.Ф. Миллера*, *П.С. Палласа*. Забайкалье стало местом самой круп. гос. *каторги* и *сылки*, отмеченной пребыванием в ее тюрьмах за рев. дея-ть *декабристов*, писателей-демократов, пролетар. революционеров, эсеров и т. д.

Важное значение для развития региона имело образование в 1851 *Забайкальского казачьего войска* (17 марта) и *Забайкальской обл.* (11 июля) с центром в Чите. В 1850-х гг. Забайкалье стало плацдармом для присоединения *Приамурья* и Приморья. В кон. XIX в. облик области стремительно изменяется в связи со стр-вом ж. д., к-рое привело к подъему пром-ти, развитию городов (особенно Читы), возникновению новых нас. пунктов, формированию раб. класса. На рубеже XIX–XX вв. по поголовью скота на 1 хоз-во Забайкальская обл. занимала 2-е место в России. Изменения в экономике способствовали положит. сдвигам в развитии науки, народ. просвещения, культуры. Издавались газ. «Забайкальские областные ведомости», «Жизнь на Восточной окраине» и др. В кон. XIX в. созданы и активно действовали обществ. орг-ции: Забайкальский отд. Имп. об-ва размножения охотничьих и промысл. животных и правильной охоты, отд-ние Приамурского отд. *Русского географического об-ва* (РГО), Забайкальское об-во врачей и др.

Революция 1917 оказала значит. влияние на обществ.-полит. развитие Забайкалья. В марте 1917 в регионе создаются обществ. комитеты, советы раб., солдат. и крест. депутатов. Органы мест. самоупр-ния и советы не осудили захват большевиками власти в столице. 12 янв. по соглашению II Областного съезда сел. населения, Областного съезда гор. дум и уезд. комитетов обществ. безопасности и I Забайкальского съезда советов раб. и солдат. депутатов избран Временный забайкальский народ. совет и его исполнит. орган — Комиссариат нар. совета. Сов. власть в Чите установлена 16 февр. 1918. III Забайкальский обл. съезд советов 30 марта 1918 провозгласил ее установление на всей тер. области. Одновр. в Забайкалье возник один из очагов сопротивления сов. власти, к-рый возглавил *Г.М. Семенов*. В ходе *Гражданской войны* на стороне белых выступали иностр. воен. формирования. Воен. действия велись в даурских степях и Прибайкалье. 26 авг. 1918 в Читу вошли части *Временного Сибирского пр-ва*, а через неск. дней — подразделения яп. имп. армии и возглавляемый *Г.М. Семеновым* Особый Маньчжурский отряд. Власть на тер. региона перешла к антибольшевист. силам.

С выступления Алтагачанской коммуны в марте 1919 началось массовое *партизанское движение*, оформившееся в действия Вост.-Забайкальского фронта. В февр. 1920 в Забайкалье пришли части разбитой колчак. армии и примкнувшие к ней беженцы. Адмирал *А.В. Колчак* передал всю полноту власти на тер. «Российской Восточной окраины» атаману *Г.М. Семенову*. В февр. 1920 Забайкалье покинули амер. войска. В апр. 1920 в *Верхнеудинске* провозглашена *Дальневосточная республика* (ДВР). На тер. Вост. Забайкалья возникла т. н. *Читинская пробка*. После заключения Гонготского соглашения начата эвакуация яп. войск, окончившаяся 15

окт. 22 окт. 1920 в Читу вошли части Амурского фронта ДВР. Белые формирования, отступая вдоль ж. д., ушли на тер. Маньчжурии. В 1920–22 Забайкальская обл. входила в состав ДВР. Чита в эти годы – столица нового гос. образования, ориентирующегося на Сов. Россию. В 1921 на Селенге и Чикое *Народно-революционная армия ДВР* совместно с частями Кр. армии вела бои против Азиат. дивизии барона *Р.Ф. Унгерна*. В нач. нояб. 1922 образована Забайкальская губ., к-рая после самоликвидации ДВР вошла в состав РСФСР.

Следствием длит. Гражд. войны стала разруха на транспорте и в пром-ти, падение уровня с.-х. произв-ва. Посев. площ. на тер. губернии в 1922 сократились по сравнению с 1917 на 40%. В 1923–24 началось восстановление многоукладной экономики региона. В 1926 Забайкальская губ. была упразднена, а на ее территории образованы *Читинский* и *Сретенский окр.*, входившие в состав *Дальневосточного кр.* В 1930–36 тер. нынешней Ч. о. входила в Восточно-Сибирский кр., затем в Восточно-Сибирскую обл. В сент. 1937 из состава последней выделилась самостоят. Ч. о.

Развитие событий в регионе в немалой степени определялось его погран. положением. В 1-й пол. 1920-х гг. с тер. Маньчжурии в Забайкалье проникали отд. белые формирования. В 1929 во время *конфликта на КВЖД* с тер. Забайкалья действовали части *Особой Краснознаменной Дальневосточной армии* под команд. *В.К. Блюхера*. В 1930 сформировано Упр-ние погран. охраны Восточно-Сибирского кр., преобразованное в 1940 в Забайкальский погран. окр. После оккупации Японией в 1931 тер. Маньчжурии и создания марионеточного гос-ва Маньчжоу-Го положение на границе стало крайне напряженным. В 1935 с целью усиления воен. потенциала создан *Забайкальский воен. окр.* В 1939 воинские части округа приняли участие в боях с японцами на р. Халхин-Гол в Монголии.

В 1930-е гг. в экономике региона произошли радикал. изменения. *Коллективизация*, сопровождавшаяся подавлением крест. восстаний, корен. образом изменила положение в деревне. Облик села стали определять *колхозы*. Велось актив. индустр. стр-во. За первые 2 пятилетки введено в строй 51 новое предприятие. Проведена реконструкция Петровск-Забайкальского металлург. з-да, начал действовать Сретенский судостроит. з-д. В 1940 в области работали 85 электростанций общей мощн. 46 тыс. кВт. Наибольшее развитие получила золотодобыча. Расширилась сеть приисков в сев. р-нах. Велось изыскат. работы по трассе *Байкало-Амурской магистрали*. Особую роль играли комбинаты «Балей-золото» и «Дарасунзолото». Ч. о. занимала 2-е место в стране по добыче золота. Действовал крупнейший в стране Хапчерангинский горно-обогатит. комбинат. В 1932 началось стр-во вторых путей Транссиба, а также БАМ, к-рое осуществлялось силами *БамЛАГ*, входившего в систему ГУЛАГ. Развивался автотранспорт, появились 1-е авиалинии. Преим. развитие получили отрасли, связанные с добычей, обогащением и первичной переработкой природ. сырья: горнодобыв., угольная и лес., ориентированные на удовлетворение нужд военно-пром. комплекса.

В 1920-е гг. велись репрессии против бывш. дворян, духовенства, участников белого движения, представителей запрещенных полит. партий. С нач. коллективизации объектом репрессий стали крестьяне. Было «раскулачено» ок. 7 тыс. семей (см. «*Раскулачивание*»). В 1937–38 репрессиям подверглись ок. 20 тыс. чел. Среди них – командующие ЗаБВО И.К. Грязнов, М.Д. Великанов, начальники Забайкальской ж. д. Г.М. Спектров, Ф.С. Друзикс.

В годы *Великой Отечественной войны* положение Ч. о. определялось тем, что она находилась в глубоком

тылу и вместе с тем в непосредств. близости к Маньчжурии, где была сосредоточена яп. Квантунская армия. 15 сент. 1941 на базе ЗаБВО создан *Забайкальский фронт*. Из-за реальной угрозы со стороны Японии круп. предприятия из зап. р-нов страны на тер. области не эвакуировали. Проводилась конверсия действующих в регионе пром. предприятий. В частности, в Чите на базе мех. мастерских создан з-д № 117, наладивший выпуск до 100 наименований деталей для самолетов. В 1942 на тер. Ч. о. развернуто 35 эвакуогоспиталей. Большую помощь практич. медицине оказывал Ин-т эпидемиологии, микробиологии и гигиены, производивший лечеб. и диагностич. бактериальные препараты. С актив. участием забайкальцев сформированы отличившиеся на фронтах Великой Отечественной войны дивизии: 102-я гвард. стрелк. Краснознаменная Новгородско-Померанская орденов Суворова и Красной Звезды, 106-я стрелк. Забайкальско-Днепровская, 116-я (2-я) стрелк. Харьковская Краснознаменная ордена Кутузова, 321-я (82-я) гвард. стрелк. Запорожская Краснознаменная орденов Ленина и Богдана Хмельницкого. На средства, собранные и заработанные жителями области, построены танковые колонны «Комсомолец Забайкалья», «Колхозник Забайкалья», авиаэскадрилья «Комсомолец Забайкалья», звено самолетов «Читинский школьник» и др. В авг. 1945 войска Забайкальского фронта участвовали в разгроме Квантунской армии. С курорта Молоковка близ Читы осуществлялось рук-во всеми воен. действиями против Японии. До 1949 на тер. области находилось 77 тыс. яп. военнопленных, к-рые работали на различ. объектах.

В 1949 создано Читинское геологическое упр-ние. Выполнены ширококомасштаб. геолого-развед. работы, позволившие создать надежную основу для развития горнорудной пром-ти. В 1969 в связи с освоением Стрельцовского месторождения урана началось стр-во нового города – Краснокаменка, ставшего 2-м по величине после обл. центра. Развитие горнорудной пром-ти играло ведущую роль в обеспечении оборон. комплекса страны, решения стратег. задач. После осложнения в отношений с Китаем в 1960-е гг. воен. потенциал области усиливался, что оказывало существ. влияние на хоз. развитие и занятость населения. С погран. тер. Приаргунья выселена часть населения, установлен жесткий погран. режим.

Начиная с 1960 в области велось актив. стр-во жилья и объектов соц.-культ. назначения. В 1958 начато стр-во Читинской ГРЭС (ТЭЦ-1), в 1966 – камвольно-суконного комбината в Чите. В 1957 на базе электромех. з-да открыт Читинский машиностроит. з-д, на базе ремонтно-мех. з-да – Читинский станкостроит. з-д, в 1962 в п. г. т. Оловянная – Забайкальский з-д подъемно-транспорт. оборудования, в 1963 в Чите – силикатный з-д. Значит. развитие получили автотранспорт и авиация. В 1963 начало действовать читинское телевидение, с 1967 – система космич. телевидения. В 1983 построены новые корпуса обл. клинич. больницы, открыта дет. клинич. больница. С 1975 начато стр-во читинского учка БАМ, в 1984 на ст. Куанда уложено «золотое звено», символизирующее окончание стр-ва. В 1994 окончена электрификация гл. хода Забайкальской ж. д.

Увеличению произв-ва с.-х. продукции во 2-й пол. 1950-х гг. способствовало *целинных и залежных земель освоение*. В 1954–60 было распахано 1 076 тыс. га целины, посев. площ. к 1959 выросли в 2 раза. Зерна в 1961–65 собрали почти на треть больше, чем в 1954–58. В 1959 мяса было произведено в 1,9 раза, молока – в 2 раза, шерсти – в 2,1 раза больше, чем в 1953. С нач. 1970-х гг. темпы развития отрасли снизились, а во 2-й пол. десятилетия с. х. области вступило в полосу стагнации. Прирост объема валовой с.-х. продукции в 1966–70 составил 22,1%, в 1971–75 – 14,9%. В 1976–80

объем валовой продукции снизился по сравнению с предыдущим пятилетием на 0,8%, а в 1981–85 вырос на 1,3%. Внедрение в с. х. различ. форм *коллективного подряда* привело к положит. результатам. Произв-во с. х. продукции в 1986–88 увеличилось на 14,6%.

В 1990-е гг. в связи с радикал. полит. изменениями в стране возникла новая структура упр-ния, в т. ч. на обл. уровне. Складывается многопарт. система. Проведена демаркация рос.-кит. границы. В 1990-х гг. начался возврат собственности Церкви, активизировалась деят-ть различ. конфессий.

В 1-й пол. 1990-х гг. началось реформирование экономики Ч. о., к-рое сопровождалось резким спадом произв-ва, закрытием мн. ведущих предприятий, снижением уровня жизни населения, ростом соц. напряжения, имели место акции соц. протеста. В 1998 пром. продукции в области было выпущено в 3,5 раза меньше, чем в 1991. В с. х. наиболее пострадало овцеводство и растениеводство. За 1991–2000 поголовье овец и коз сократилось в 7,4 раза, произв-во шерсти — в 8,3, посев. площ. — в 4,5 раза. Снижение поголовья круп. рог. скота за тот же период составило 44,9%, свиней — 68,3, произв-ва мяса скота и птицы — 51, молока — 34,9, яиц — 56,7%. В кон. 1990-х гг. пром-ть стала выходить из кризиса. В 2003 пром. продукция было произведено на треть больше, чем в 1999. В с. х. снижение произв-ва продолжалось и в 1-е годы XXI в.

Уд. вес пром-ти в отраслевой структуре валового регион. продукта Ч. о. в 2003 составил 16,5%, с. х. — 7,2, стр-ва — 8,4, транспорта — 25,8, связи — 1,1, торговли и коммерч. деят-ти по реализации товаров и услуг — 10,9%. Числ. экономически актив. населения в 2004 — 519 тыс. чел. (45,7% от общей числ.), из них 471,4 тыс. (90,8%) заняты в экономике. Уровень официально зарегистрир. безработицы 12,4%. Структура пром. произв-ва: электроэнергетика — 38,3%, цвет. металлургия — 35,8, пищевая пром-ть — 9,3, топливная — 4,8, машиностроение и металлообработка — 4,7, лес., деревообработ. и целлюлозно-бумажная — 2,9, мукомольно-крупяная и комбикормовая — 1,7, строит. материалов — 1,2, легкая — 0,5%. Важнейшие виды продукции: уголь, лесопродукция, золото, концентраты цвет. металлов, ферромолибден, парамолибдат аммония, закись-окись урана, электроэнергия, продукция машиностроения, пищевые продукты. Во внешнеэкон. деят-ти осн. партн. областью является КНР. Значит. развитие получила торговля через Забайкальск, к-рый стал осн. «воротами» России в Китай.

В 2004 доля жив-ва в отрасл. структуре с. х. составляла 71,3%, растениеводства — 28,7%. Превалирующее значение в жив-ве имеет овцеводство и мясо-молочное скот-во. Также развито свиноводство и птицеводство. Поголовье круп. рог. скота 416 тыс., овец и коз — 551 тыс., свиней — 109 тыс. Произведено 36,9 тыс. т мяса скота и птицы, 285,9 тыс. т молока, 1796 т шерсти, 228,7 млн шт. яиц. Осн. с. х. культуры: ячмень, пшеница, овес, овощи и картофель, соя. Площ. посева 434,5 тыс. га. Структура посев. площ.: зерновые и зернобобовые — 78,4%, кормовые — 11,3, картофель и овощебахчевые — 8,6, техн. — 1,7%. Валовой сбор зерна 115,9 тыс. т, картофеля — 161,0 тыс. т, овощей — 48,7 тыс. т. В горно-таеж. и сев. р-нах развит охотничий промысел. Ведущими производителями зерна являются круп. и ср. с. х. предприятия (96%), картофеля, овощей, мяса и молока — *личные приусадебные хозяйства* населения (96,7, 89,1, 83,6, 50,9%). Уд. вес фермерских хоз-в невелик и составляет по зерну — 3,6%, мясу — 2,6, молоку — 1,4, картофелю — 1,4, овощам — 3,8%.

Эксплуатац. длина ж. д. 2 399 км. По тер. Ч. о. проходит *Забайкальская ж. д.* (от ст. Петровский Завод на западе и до ст. Малоковали на востоке) и ее юж.

ответвление от ст. Карымская до ст. Забайкальск на границе с Китаем с доп. веткой Борзя—Соловьевск на границе с Монголией и еще одной веткой до ст. Приаргунск. По сев. окраине Ч. о. проходит читин. уч-к БАМ (от р. Витим на зап. до ст. Хани на вост.) с ответвлением ст. Новая Чара — ст. Чина. Общая протяж. сети автомоб. дорог с твердым покрытием 9 622 км. Федер. значение имеет автомагистраль, идущая от Иркутска до Читы и далее до Хабаровска. Автомагистраль Чита—Забайкальск связывает Россию с Китаем. Автодорога Борзя—Соловьевск имеет выход в Монголию. Междунар. аэропорт в Чите. Мест. аэропорты действуют в Краснокаменске, с. Чара и др. Судоводство ограничено и осуществляется в осн. по р. Шилка.

В Чите функционируют науч. учреждения: Забайкальский комплексный НИИ Мин-ва природ. ресурсов РФ, Ин-т природных ресурсов, экологии и криологии СО РАН, НИИ ветеринарии Вост. Сибири и Забайкальский НИИ сельского хозяйства СО РАСХН и др. Образоват. система Ч. о. составляет значит. часть соц. комплекса и состоит из дошкол., общего, доп. и проф. образования. В Ч. о. 544 муницип. дошкол. учреждения, 606 общеобразоват. школ. Развита связь с проф. училищами и учеб.-консульт. пунктами по допроф. и нач. проф. подготовке учащихся. Широко практикуется доп. образование учащихся: науч.-техн., физкульт.-спорт., худ.-эстет., туристско-краевед. Переподготовка пед. кадров проводится в Читинском ин-те повышения квалификации работников образования. Система ср. проф. образования представлена 25 учреждениями с числ. учащихся ок. 20 тыс. чел., в к-рых ведется обучение по 22 направлениям, 68 специальностям. В сфере высш. проф. образования функционируют 7 гос. и 4 негос. учеб. заведения, где очно обучаются свыше 32 тыс. студентов по 106 направлениям и специальностям.

В системе Комитета здравоохранения Ч. о. функционируют 129 больнич. учреждений, в т. ч. обл. мед. диагност. центр, 7 диспансеров, 69 самостоят. амбулаторно-поликлинич. учреждений, 68 станций и отд-ний скорой мед. помощи, дет. противотуберкулезный санаторий, 5 стоматол. поликлиник, 494 фельдшер.-акушер. пункта. В области находится более 300 минер. источников, действуют курорты «Дарасун», «Кука», «Молоковка», «Ургучан», «Шиванда», «Ямкун».

За 350 лет после нач. рос. колонизации Забайкалья на его тер. произошло взаимообогащение культур различ. народов. Традиции *русских, белорусов, украинцев, татар, поляков, евреев, немцев* сочетаются с самобыт. культурой представителей корен. населения края — *бурят и эвенков*. Особый вклад в развитие культуры внесли *декабристы*, польск. ссыльные и народники. К нач. XX в. в Забайкалье произошло становление музейного и библиотечного дела, театр., музык., циркового, изобразит. искусства. В сов. время, помимо перечисл. направлений, большое внимание уделялось клубному делу и кинофикации. В нач. XXI в. в Ч. о. действуют 1 538 учреждений культуры, искусства и кинематографии, в них работают более 5 тыс. чел. Функционируют 3 театра (Читинский обл. драм. театр, Читинский обл. театр кукол, «Люди и куклы»), обл. филармония с концерт. залом, цирк-шапито, зоопарк, 698 б-к, 644 клубных учреждений, более 60 музеев. В систему учеб. заведений культуры входят: Читинский филиал Восточно-Сибирской гос. академии культуры и искусств, Читинское обл. училище культуры и Читинское муз. училище, 72 дет. муз., худ. школы и школы искусств. Работает Центр по сохранению историко-культур. наследия Ч. о. Всего на гос. охране состоят 184 памятника археологии, 590 памятников архитектуры и градостр-ва, 44 памятника истории. В области действуют 197 киноустановок, в т. ч. 16 кинотеатров. Функционируют



отд-ния творч. союзов: театр. деятелей, концерт. деятелей, художников, архитекторов, журналистов, обл. писательская орг-ция.

Лит.: *Кремнев Л.И.* Читинская область: Краткий очерк природы, экономики и культуры. Чита, 1955; *Дворниченко Н.Е.* Земля за Байкалом. Иркутск, 1970; *50 лет освобождения Забайкалья от белогвардейцев и иностранных интервентов.* Чита, 1972; *Хрестоматия по истории Читинской области.* Чита, 1972; *Недешев А.А.* Забайкалье: экономика, ресурсы, достижения, проблемы. Иркутск, 1981; *Очерки истории Читинской областной организации КПСС.* Иркутск, 1986; *Атлас Читинской области и Агинского Бурятского автономного округа.* М., 1997; *Народы Забайкалья: возрождение и развитие.* Чита, 1997; *Артемьев А.Р.* Города и остроги Забайкалья и Приамурья во второй половине XVII–XVIII в. Владивосток, 1999; *Экономика Читинской области: состояние, тенденции, перспективы.* Чита, 2000; *География Читинской области и Агинского Бурятского автономного округа: Учеб. пособие.* Чита, 2001; *Константинов А.В., Константинова Н.Н.* История Забайкалья. (с древнейших времен до 1917 г.): Учеб. пособие. Чита, 2002; *Забайкалье в геополитике России.* Улан-Удэ, 2003; *Великая победа армии и народа. 1941–1945 гг.* Чита, 2005; *Читинская область в цифрах: Стат. ежегодник.* Чита, 2005; *Регионы России: Основные характеристики субъектов Российской Федерации.* 2005: Стат. сб. М., 2006; *Энциклопедия Забайкалья: Читинская область: В 4 т.* Новосибирск, 2002–2007.

Р.Ф. Гениатулин

**«ЧИТИНСКАЯ ПРОБКА»**, услов. название р-на городов *Читы, Нерчинска, Сретенска*, ст. Карымской, разделявшего зап. и вост. части *Дальневосточной республики*. В 1920 занят белогвард. и яп. войсками Ликвидирована в окт. 1920 в результате *Читинских операций*.

Д.Г. Симонов

**ЧИТИНСКИЕ ОПЕРАЦИИ (1920)**, боевые действия войск *Народно-революционной армии Дальневосточной республики* (НРА ДВР) и партизан в апр.–окт. против белогвардейцев и яп. интервентов с целью ликвидации «*читинской пробки*». Общая числ. белогвард. войск (главнокоманд. ген.-лейт. *Г.М. Семенов*) к кон. марта 1920 составляла ок. 20 тыс. штыков и сабель, 496 пулеметов, 78 орудий. Активность вост.-забайкал. партизан вынуждала белогвард. командование держать св. половины сил в р-нах *Сретенска* и *Нерчинска*; западнее *Читы* и в городе находилось 8,5 тыс. штыков и сабель, 255 пулеметов, 31 орудие, а также части 5-й яп. пехот. дивизии (5,2 тыс. штыков и сабель, 18 орудий). Из состава войск НРА ДВР, находившихся в стадии формирования (главнокоманд. *Г.Х. Эйхе*), для наступления на Читу первоначально выделено ок. 9,8 тыс. штыков и сабель, 72 пулемета, 24 орудия. Для ликвидации «*читинской пробки*» были проведены 3 операции, причем командование НРА, выполняя директиву *В.И. Ленина* о недопустимости воен. действий против яп. войск, избегало столкновений с ними.

1-я Ч. о. проводилась 10–13 апр. Создано 2 колонны войск. Гл. силы правой колонны (команд. Е.В. Лебедев; ок. 2,7 тыс. штыков и сабель, 22 пулемета, 8 орудий) находились на ж.-д. магистрали, остальная часть наступала на город с юго-запада, стремясь отрезать белогвардейцам путь отступления на юг. Левая колонна (команд. В.И. Буров; свыше 6 тыс. штыков и сабель, 50 пулеметов, 16 орудий) наносила гл. удар через перевалы Яблонового хр. 9 апр. японцы начали отступление к Чите по ж. д., благодаря чему части прав. колонны продвинулись за ними до ст. Гонгота. Дальнейшее наступление частей НРА остановлено белогвард. и яп. войсками. Войска лев. колонны к 12 апр. вышли к сев. окраине Читы, но под давлением японцев вынуждены были отойти к перевалам. Боевые задачи, стоявшие перед сов. войсками, не были выполнены.

К нач. 2-й Ч. о. (25 апр. – 5 мая) НРА пополнилась Забайкальской кавалер. и Нижнеудинской стрелк. бригадами. Для координации действий партизан. отрядов 22 апр. создан Амурский фронт. Командование НРА

разделило все войска на 3 колонны. Правая (команд. Кузнецов; ок. 5,5 тыс. штыков и сабель, 42 пулемета, 6 орудий) наступала в обход Читы с юга; средняя (команд. К.А. Нейман; ок. 2,5 тыс. штыков и сабель, 13 пулеметов, 3 орудия) – с запада; левая (команд. В.И. Буров; ок. 4,2 тыс. штыков и сабель, 37 пулеметов, 9 орудий) – с севера и сев.-востока. Партизан. отряды Амурского фронта (команд. Д.С. Шилов; 12–15 тыс. штыков, 7–8 тыс. сабель, 100 пулеметов, 7 орудий, 2 бронепоезда) получили задачу овладеть р-нами Сретенска и Нерчинска. Несогласованность между действиями 3 колонн войск НРА и партизанами привела к тому, что противник за счет подкреплений сумел, совершая маневр по внутр. операц. направлениям, остановить наступление, а 3–5 мая отбросить гл. силы НРА на запад.

Летом 1920, несмотря на неудач. наступления НРА на Читу, положение ДВР значительно упрочилось. 17 июля яп. командование вынуждено было подписать Гонготское соглашение о прекращении воен. действий, а с 25 июля начать эвакуацию своих войск из Читы и Сретенска. Западнее Читы была установлена нейтральная зона.

В ходе 3-й Ч. о. (1–31 окт.) центр тяжести борьбы НРА с белогвардейцами был перенесен в полосу действующий Амурского фронта (команд. С.М. Серьшев; ок. 7,6 тыс. штыков, 10,3 тыс. сабель, 107 пулеметов, 31 орудие, 4 танка, 4 бронепоезда). Белогвардейцы имели ок. 11,8 тыс. штыков, 14,6 тыс. сабель, 369 пулеметов, ок. 100 орудий, 18 бронепоездов. Гл. удар наносился с сев.-востока в полосу Нерчинск – ст. Карымская. 1 авг. начали боевые действия партизан. отряды севернее и южнее Читы, а 15 окт. в наступление перешли войска Амурского фронта. В ходе упорных боев 22 окт. они овладели ст. Карымской и Читой. Попытка противника 23 окт. перейти в контрнаступление успеха не имела. 30 окт. части НРА захватили ст. Бырка и Оловянная. Остатки белогвард. войск отступили на тер. Маньчжурии. Разгром белогвардейцев в р-не Читы позволил объединить *Забайкальскую* и *Амурскую обл.*, создал предпосылки восстановления сов. власти на Д. Востоке.

Лит.: *Шишкин С.Н.* Гражданская война на Дальнем Востоке. 1918–1922 гг. М., 1957; *Шерешевский Б.М.* Разгром семеновщины (апрель – ноябрь 1920 г.) Новосибирск, 1966; *Гражданская война и военная интервенция в СССР.* Энциклопедия. М., 1987.

Д.Г. Симонов

**ЧИТИНСКИЙ ОБЛАСТНОЙ КРАЕВЕДЧЕСКИЙ МУЗЕЙ им. А.К. Кузнецова (ЧОКМ), Чита.** Один из старейших музеев Сибири и Д. Востока, основан в 1894 при Забайкальском отд-нии *Русского географического об-ва* (РГО) по инициативе Н.В. Кирилова и *А.К. Кузнецова*, имевшего опыт создания музея в *Нерчинске*, открыт в 1895 (1-й дир. А.К. Кузнецов). К нач. 1897 в фондах насчитывалось 20 418 ед. хр., в т. ч. коллекции минералов, гербарии, чучела животных, предметы мат. и духов. культуры бурят, эвенков, рус. населения, археол. находки, документы, фотографии. Пополнение собрания шло за счет мест. населения, полевых экскурсий, науч. экспедиций. Минералог. и этногр. коллекции демонстрировались на выставках в Ниж. Новгороде (1896), Москве (1987), Париже (1900). С 1914 музей располагается в специально построенном здании, вокруг к-рого разбит ботан. сад. В 1921 музеем присвоено имя А.К. Кузнецова. В 1920–30-е гг. при нем действовали Забайкальское отд-ние РГО, кружок друзей музея, Забайкальское об-во любителей астрономии. В 1938 созданы отделы истории, соц. стр-ва, изобразит. искусства. В 1950–80-е гг. разрабатывались новые темы экспозиций отдела истории и природы, выставок; организована работа передвижного музея. Сотрудники музея совм. с вост.-зabayк. отрядом Ин-та археоло-

гии АН СССР принимали участие в исслед-и археол. памятников в Чернышевском и Нерчинском р-нах. Проводились раскопки памятников эпохи бронзы–железа. В 1988–99 здание музея закрыто на кап. ремонт. Вновь музей открыт в июне 2001. На площ. 1 020 кв. м демонстрируются экспозиции: «Древнейшая история Забайкалья», «Материальная и духовная культура коренных народов Забайкалья», «Присоединение к Российскому государству и хозяйственное освоение края в XVII–XVIII вв.», «Забайкальская область в XIX – нач. XX в.»; действуют выставки: «Живая память», «Народы Забайкалья: мировоззрение, религия, культура», «Природа Забайкалья», «Горное дело», «Художественная коллекция». В фондах музея сосредоточено более 176 тыс. ед. хр. В нумизмат. коллекции представлены худ. и памятные медали, ордена, значки, жетоны, европ., вост. и рос. монеты, в худ. – живопись, изделия из фарфора (Китай, Япония, Германия, Россия), скульптур. произведения, предметы декор.-прикл. искусства. ЧОЖМ является метод. центром для музеев области, организует науч.-практ. конф., издает каталоги, сб. «Забайкалье: судьба провинции», газ. «Наследие Забайкалья». Значит. вклад в развитие музея в 1960–80-х гг. внесли: В.С. Терехина, М.И. Алферина, Г.З. Лиханова, Л.А. Лоницкая, О.Г. Локотко, О.П. Рудова. При музее работает городской Клуб краеведов.

Лит.: *Обзор деятельности Забайкальского отделения Русского Географического Общества и краевого музея за 30 лет (1894–1924)*. Чита, 1924; *Календарь* знаменательных и памятных дат Читинской области на 1995 г. Чита, 1995; *Российская музейная энциклопедия*. М., 2001. Т. 2.

Н.Н. Закаблуконская

**ЧИТИНСКИЙ ОКРУГ.** Образован в янв. 1926 в ходе *районирования* Д. Востока в осн. в пределах Читинского и Борзинского у. *Забайкальской губ.* Входил в *Дальневосточный кр.* Адм. центр – *Чита*. Числ. населения (1926) – 386,2 тыс. чел.; уд. вес гор. населения 22,9%. Нац. состав: русские – 92,3%; буряты – 2,1; украинцы – 2,0; евреи – 1,0; татары – 0,5; тунгусы (эвенки) – 0,4; поляки – 0,4; белорусы – 0,3%. В 1929 в составе Ч. о. 16 р-нов, 339 сельсоветов, 2 города, 5 р. п.; площ. – 187 тыс. кв. км. Ликвидирован в связи с упразднением окружного деления в июле 1930. Тер. округа вошла в *Восточно-Сибирский кр.*

См. *Административно-территориальное устройство Сибири и Дальнего Востока*.

В.А. Ильных

**ЧИЧА-1**, городище в 5 км к западу от район. центра Звинск *Новосибирской обл.* на озерной террасе оз. Малая Чича. Открыт В.А. Захом. Первые раскопки произведены в 1979 В.И. Молодиным, широкомаштаб. работы с 1999 по 2003 проводились под рук-вом В.И. Молодина и Г. Парцингера. Благодаря проведен. на памятнике геофиз. исслед-ям установлено, что площ. его составляет ок. 50 тыс. кв. м. Выявлена сложная круговая система фортификац. сооружений, где особо укреплен цитадель. Городище окружено рвами и валами. При раскопках прослежены развалы глинобит. стен. Система обороны имеет круговую форму. Отмечена строгая планиграфия жилых и хоз. сооружений, образующих подобие улиц. Рядом с городищем зафиксирован одновр. некрополь. На памятнике исследована площ. ок. 4 тыс. кв. м. Раскопано ок. 20 жилищ и хоз. сооружений, в разных местах изучена оборонит. система, на некрополе исследовано ок. 20 погребений. Жилища представляют собой однокамер. и двухкамер. полуземлянки подпрямоуг. в плане формы, площ. до 200 кв. м, с выраженным коридорообраз. входом. Они имели прямостен. конструкцию, отапливались очагами. Хоз. сооружения аналог. архитектуры, но меньших размеров. Типично помещение дет. захоронений в пло-

щади жилища. Комплекс керамики ярко демонстрирует фратриальное деление сообщества внутри единого поселения. Так, во внутр., наиболее укрепленной части городища представлена керамика, продолжающая мест., автохтон. ирмен. и позднеирмен. традиции с незначит. добавкой сев., сев.-зап. и юго-зап. компонентов, тогда как в сосед., наиболее значимой по площ. части памятника преобладает юго-зап. керамика берлиской к-ры, при этом автохтон. ирмен. и позднеирмен., равно как и сев. (сев.-зап.), посуда присутствует в незначит. кол-ве. Вместе с тем бронз. датирующие предметы (ножи с аркой на кронштейне, характерные бронз. наконечники стрел), как и преобладающая серия радиоуглерод. дат, позволяют надежно датировать весь комплекс 2-й пол. X–VIII в. до н. э. Кроме огромного комплекса керамики и бронз. предметов, на памятнике обнаружен набор разнообраз. изделий из рога и кости (оружие, орудия труда, в т. ч., вероятно, связанные с землед. произв-вом). В жилищах в р-не очагов найдены скопления лит. форм, тиглей, что свидетельствует о развитом бронзолитейном произв-ве. Кроме того, обнаружены глин. грузила, шары для перевесов, представительная серия глин. антропо- и зооморф. фигурок с подчеркнутыми признаками пола. Этот комплекс связан с культовой символикой. Обилие костей животных свидетельствует о развитом скотовод. хоз-ве. Население разводило лошадей, круп. и мелк. рогат. скот. Значимым занятием была охота. Добывали животных на мясо (лось, косуля) и с целью получения пушныных (куница, лиса и т. д.). Серьез. подспорьем в экономике служило рыболовство. Серия специфич. орудий из кости и рога указывает на возможность развитого земледелия. Не исключено наличие раннекласс. об-ва, выделение правящей верхушки и, как следствие, наличие ранней формы государственности.

Лит.: *Молодин В.И.* Бараба в эпоху бронзы. Новосибирск 1985; *Молодин В.И., Парцингер Г., Гаркуша Ю.Н. и др.* Чича – городище переходного от бронзы к железу времени в Барабинской лесостепи. Новосибирск; Берлин, 2004. Т. 2; Чича – городище переходного от бронзы к железу времени в Барабинской лесостепи. Новосибирск; Берлин, 2009. Т. 3.

В.И. Молодин

**ЧИЧЕРИН Денис Иванович** (ок. 1720–1785), гос. деятель, сиб. *губернатор*. В 1735–61 – в Семеновском полку, дослужился до чина л.-гв. секунд-майора. В день смерти имп. Елизаветы Петровны служившие в одной роте бр. Орловы и Ч. получили отставку. По указу Петра III Ч. велено жить в родовом с. Ильинском (ок. Белова) и запрещено поступление на службу. При Екатерине II возвращен на службу с присвоением чина л.-гв. премьер-майора. 10 апр. 1763 назначен сиб. губернатором с производством в ген.-майоры и сохранением чина премьер-майора по гвардии. За 18 лет упр-ния губернией немало сделал для ее благоустройства. В *Тобольске* открыл геодезич. школу, учредил аптеку, ввел оспопрививание. В 1776 построен камен. госпиталь и открыт работный дом для ссыльных и преступников. Покровительствовал открытию в 1776 банков. конторы с капиталом в 1 млн руб. ассигнациями. При нем заселена и тем облегчена дорога от Тобольска до *Иркутска*; началось заселение и освоение *Барабы*. Быстрые и решит. меры, предпринятые Ч. в самом начале пугачевщины, пресекли распространение бунта на Сибирь. За заслуги в упр-нии Сибирью отмечен орденами и чином ген.-поручика. Однако самовластие Ч. в Сибири вызвало недовольство Екатерины II. В 1778 она послала в Тобольск обер-штер-кригс-комиссара Г.М. Осипова с поручением тайно проведать о жизни губернатора в Тобольске. Следователь установил, что тот одряхлел и не способен управлять огромным краем, а сиб. чиновники погрязли в казнокрадстве и взяточничестве. В итоге Ч. отправили в отставку в 1780 с повелением жить в родовом имении.

Награды: ордена Св. Александра Невского, Св. Анны 1-й ст.

Лит.: *Гаршин Е.М.* Мартинист прошлого века // Ист. вестник. 1887. Т. 29; *Кузнецов Е.В.* Сибирский губернатор Д.И. Чичерин // Русская старина. СПб., 1891. Т. 71; *Памятная книжка Тобольской губернии на 1884 г.* Тобольск, 1884; *Сибирский губернатор Д.И. Чичерин.* Рапорт обер-штер-кригс-комиссара Г.М. Осипова императрице Екатерине II. 1779 г. // Ист. архив. 1996. № 3.

М.О. Акишин

**ЧЛЕНОВА Наталья Львовна** (р. 15 окт. 1929, Москва), археолог, д-р ист. наук (1990). Окончила ист. фак-т МГУ (1953), аспирантуру Ин-та археологии АН СССР. С 1960 по наст. время работает в этом же институте вед. науч. сотрудником-консультантом. С 1949 по 1980 активно работала в археол. экспедициях в Поволжье, Сибири, на Сев. Кавказе, Д. Востоке. Специалист в области археологии бронз. и раннего желез. веков Евразии. В круг ее науч. интересов входят проблемы периодизации и хронологии археол. культур эпохи бронзы и раннего железа, проблемы первобыт. искусства — *скифо-сибирский звериный стиль*, индо-иран. проблема, взаимодействие культур Центр. Азии и скифского мира, *оленные камни* как ист. источник.

Соч.: Происхождение и ранняя история племен тагарской культуры М., 1967; Карасукские кинжалы. М., 1976; Оленные камни как исторический источник (на примере оленных камней Северного Кавказа). Новосибирск, 1984; Памятники конца эпохи бронзы в Западной Сибири. М., 1994; Центральная Азия и скифы: Дата кургана Аржан и его место в системе культур скифского мира. М., 1997.

В.И. Молодин

**ЧМЫХАЛО Анатолий Иванович** (р. 24 дек. 1924, с. Вострово Алтайской губ.), поэт, писатель. Окончил Алма-Атинский юридический ин-т. Работал журналистом в газ. «Красноярский рабочий» (1947–62). С 1947 публикует стихи на воен. и сел. тематику. Чл. Союза писателей СССР (с 1963). Авт. романов «Половодье» (1959–61, о Гражданской войне в Сибири), «Нужно верить» (1967, об освоении целины), «Три весны» (1969, о судьбах своего поколения), «Дикая кровь» (1977, об истории Красноярск), «Отложенный выстрел» (1981, об участии казачества в установлении сов. власти). Избирался членом правления Союза писателей РСФСР. Возглавлял Красноярскую писат. орг-цию, редактировал ж. «Енисей». Засл. работник культуры РСФСР (1975). Почетный гражданин Красноярск (1994).



Награды: ордена Отечественной войны I и II ст., «Знак Почета», медали.

Соч.: Страда. Абакан, 1955; Половодье. Красноярск, 1984.

Лит.: *Шапошников В.* Анатолий Чмыхало. Очерк творчества. Красноярск, 1974; *Литературная Сибирь:* Библиогр. словарь писателей Восточной Сибири. Иркутск, 1988. Вып. 2.

М.А. Бологова

**ЧОНИШВИЛИ Ножер Давидович** (18 окт. 1926, Тбилиси — 2 нояб. 1987, Омск), актер, народный артист РСФСР (1974). В юности занимался в Тбилисской молодежной театр. студии у Л.О. Гинзбурга и Н.Я. Маршака. В 1943–50 — актер армейского эстрад. ансамбля, позже работал в театрах Тбилиси, Тулы, с 1966 — в Омском обл. драм. театре. Роли: Ричард («Ученик дьявола» Б. Шоу), Фернандо («Испанцы» по М. Лермонтову), Тихон, Юсов («Гроза», «Доходное место» А.Н. Островского), Мересьев («Повесть о настоящем человеке» по Б. Полевому), Шоу («Милый лжец» Дж. Килти), Сирано де Бержерак в одноимен. пьесе Э. Ростана, Борис Годунов («Смерть Иоанна Грозного» А.К. Толстого), Паскуале Лойконе («Призраки» Э. Де

Филиппо), Свидригайлов («Преступление и наказание» по Ф. Достоевскому), Вытагаченко («Конармия» по И Бабелю), Агабо Богверадзе («Пока арба не перевернулась» О. Иоселиани), Касьянов («Поверю и пойду» Р. Солнцева), Хуан («Последняя женщина сеньора Хуана» Л. Жуховицкого) и др.

Пред. правления Омского отд-ния Всерос. театр. об-ва (1970–87).

Имя Ч. присвоено омскому Дому актера (1989). Учреждена премия губернатора Омской обл. за заслуги в развитии культуры и искусства им. Н. Чонишвили.

Награды: орден Трудового Красного Знамени.

Лит.: *Русский драматический театр:* Энциклопедия. М., 2001; *Яневская С.В.* Омский академический обл. истоков. Омск, 2004; *Русский актер Ножер Чонишвили:* Воспоминания / Сост. С. Нагнибеда. Омск, 2006.

**ЧРЕЗВЫЧАЙНЫЙ СИБИРСКИЙ РЕВОЛЮЦИОННЫЙ ТРИБУНАЛ ПРИ СИБРЕВКОМЕ**, судеб. орган. Учрежден пост. *Сибревкома* от 10 апр. 1920 для разбора дел об особо важных контррев. преступлениях, имевших общегос. значение. Состав — пред. и 2 члена, назначался Сибревкомом. В своей деят-ти должен был руководствоваться общими правилами, изложенными в «Основном положении о революционных трибуналах» от 18 марта 1920. Трибуналу были подсудны дела о преступлениях, если лица, подозреваемые в их совершении, захвачены на подведомств. Сибревкому территории. Право направлять дела на рассмотрение трибунала имел зав. отд. юстиции Сибревкома по поручению Сибревкома или по собств. почину. Приговоры Ч. т. считались окончательными и обжалованию не подлежали.

20 апр. 1920 Сибревком назначил председателя (рук. *ПП ВЧК по Сибири И.П. Павлуновский*) и членов Ч. т. (чл. Сибревкома *В.М. Косарев* и бывш. петроград. большевик с 1905, чл. ВЦИК *М.Н. Байков*). 4 мая 1920 Сибревком расширил состав Ч. т., включив в него в кач-ве членов бывш. команд. *Западно-Сибирской Крестьянской Красной Армии* беспарт. крест. *Е.М. Мамонтова* и бывш. пом. команд. Крестьянско-рабочей армией Минусинского фронта большевика *П.Е. Щетинкина*. Располагался в Омске. Фактически Ч. т. рассмотрел 1 дело — о бывш. колчак. министрах, к-рое слушалось в Омске 20–30 мая 1920.

См. *Суд над колчаковскими министрами.*

Лит.: *Известия* Сибирского революционного комитета. Омск, 1920. № 2.

В.И. Шишкин

**ЧТЕНИЕ в Сибири и на Дальнем Востоке** как социокультур. феномен возникло в VI–XIII вв. вместе с образованием на тер. региона 1-х феод. гос-в и было вызвано необходимостью не только фиксировать, но и доводить до подданных правовые и этич. нормы. У предков сиб. народов начала Ч. сложились на базе рунич. письменности, манихейских и буддийск. религ. текстов, пришедших в Юж. Сибирь из Индии и Тибета. С проникновением за Урал *ислама* (кон. XIV в.), а затем офиц. признанием его *Сибирским ханством* (1-я пол. XVI в.) в среде *татар сибирских* зародились основы Ч. на араб. и перс. яз. При распаде феод. гос-в большинство сиб. этносов (кроме *бурят* и татар) утратили традиции Ч. Включение Сибири в состав Рос. империи (2-я пол. XVI в.) и начавшаяся колонизация края сделали рус. яз. и рус. книж. культуру проводниками гос. политики в регионе, а также основой письм. и печат. коммуникации и Ч.

С укреплением рос. абсолютизма и унификацией адм. устройства страны, а также в связи с распространением светского просвет. идеологии интенсивность и хар-р Ч. постепенно менялись. В XVII — 1-й пол.



XIX в. шло медленное накопление читат. потенциала. Исходя из того, что в стране и регионе в кон. XVIII в. было ок. 1% грамотного населения и ок. 4–4,5% в сер. XIX в., к читателям Сибири можно отнести соотв. от неск. тысяч до 20–30 тыс. чел. Как правило, это представители элит. слоев об-ва – высш. круги дворян. администрации, часто присылаемые из Центра; воен. чиновники; иностранцы на рус. службе; отеч. и иностр. путешественники и ученые, работавшие в Сибири; верхушка церк. иерархии; учителя; горнозавод. инженеры *Колывано-Воскресенских (Алтайских) заводов*; полит. ссыльные. При малочисленности дворянства и отсутствии давних традиций дворян. книж. культуры особую значимость приобретало Ч. в купеч. среде, к-рое было более интенси́вным и разнообразным, чем в Европ. России.

В круг Ч. образов. сибиряков входили книги по философии, истории, религии, соц.-экон., техн. и естеств. наукам, медицине, с. х., худ. лит., журналы «Сын Отечества», «Русский вестник», «Современник», «Отечественные записки», «Журнал Министерства народного просвещения»; из газет – «Московские ведомости», «Санкт-Петербургские ведомости», «Северная пчела», «Душеполезный собеседник». Читали произведения Гельвеция, Вольтера, Руссо, Канта, Гегеля, Шеллинга, Н.М. Карамзина, П. Полевого. Привычным было Ч. на иностр. языках (зап. и вост.).

В среде сиб. горожан (мещан, ремесленников, мелких торговцев) Ч. было незначительно. Иногда читали книги прикл. хар-ра – по экономике, торговле, с. х.; религиозные; беллетристику – чаще всего авантюр. романы (в лубочных изданиях), сатир. стихи, пьесы, бытовавшие в рукописях. Относительно широко Ч. было развито в среде сиб. казаков (по данным 1812, их грамотность составляла 12,5%).

Осн. масса крестьян, составлявших 80–90% сиб. населения, либо вообще не читала, либо пользовалась традиц. видами рукопис. лит. Доминировала религ. книга (церковно-служеб. и четья лит., жития святых, сказания о чудесах), из светских книг – изредка летописи, работы по с. х. (напр. газеты «Земледельческая газета», «Земледельческая жизнь», «Сельское чтение»), лубочные издания (песенники, сб. сказок, басен, анекдотов, приключ. повести и романы).

На Ч. сиб. крестьян большое влияние оказывали старообрядцы, для к-рых оно было неотъемлемой частью быта. В замкнутой среде сиб. старообрядцев XVIII–XX вв. сохранялся средневековый тип Ч., связанный с освоением правосл. духов. опыта, заложенного в произведениях древнерус. письменности и печати. Бытовали книги кириллич. традиции – копии лит. и ист. произведений XV–XIX вв., литургич. сборники, произведения писателей-старообрядцев и др. К произведениям «гражданской печати» в среде ортодоксальных старообрядцев относились отрицательно. Ч. старообрядцев – уник. явление сиб. книж. культуры и рус. духовности.

В сравнении с Европ. Россией Ч. в Сибири отличалось нек-рой архаичностью, приверженностью религ. традиции, незначительностью книж. пласта, доступного населению. Тем не менее к сер. XIX в. четко обозначилась тенденция перехода от Ч. религ. и рукопис. книги к Ч. светской и печатной.

Во 2-й пол. XIX в. заметны сдвиги как в составе читателей, так и в хар-ре Ч. Модернизационные процессы в стране, интенсивное переселенч. движение за Урал, рост городов обострили потребность в Ч., а увеличение сети учеб. заведений, б-к, просвет. об-в, появление книж. торг. предприятий способствовали их удовлетворению. Эпоха подготовки и проведения буржуазно-либерал. реформ на рубеже 1850–60-х гг. вызвала к жизни

«нового читателя», воспитанного на произведениях А.И. Герцена, Н.Г. Чернышевского, Д.И. Писарева, журналах «Современник», «Русское слово», «Отечественные записки», «Дело», трудах социалистов-утопистов, философов-материалистов, ученых-натуралистов (А.Э. Брем, Ч. Дарвин, А.И. Гумбольдт, Фогт, Молешотт, Д.И. Менделеев, И.М. Сеченов), книгах по всемир. и отеч. истории (Шлоссер, Бокль, Дрэнпер, С.М. Соловьев, Н.М. Карамзин, Н.И. Костомаров). Ч. разночинцев (учителей, врачей, части чиновников, полит. ссыльных) стало проводником новых соц. и экон. идей, оказывало влияние не только на ср. читат. слои, но и на просвещенных купцов, либерально настроенных чиновников сиб. администрации. Для сиб. читат. среды характерен больший чем в Европ. России демократизм интеллект. общения, разрушающий сословную иерархию.

Идеологи *сибирского областничества* Н.М. Ядринцев, Г.Н. Потанин, Н.С. Щукин, С.С. Шашков и др. формировали вокруг себя актив. читателей – будущих обществ. деятелей, объединенных задачей развития Сибири. Радикал. рев. идеи мн. изданий, как правило, слабо воспринимались сибиряками, уступая место конкрет. проблемам мест. обустройства, всестороннему изучению сиб.-дальневост. и близлежащих территорий. Большое место уделялось мест. печати. Ч. образованных и социально актив. слоев об-ва (вкл. полит. ссыльных) развивалось порой интенсивнее, чем в Европ. России. Так, в 1869 по результатам подписки на газеты и журналы *Иркутская* и *Енисейская губ.* (1 изд. на 266 и 313 жителей соотв.) были сопоставимы с Екатеринославской, Московской, Таврической, Херсонской губ. *Амурская обл.* (в 1860-х гг. – край пионер. освоения русскими) имела самые высокие показатели подписки (1 изд. на 80–100 жителей), уступая лишь С.-Петербургской губ.

Значит. место в чтении образов. сибиряков занимала худ. лит., прежде всего ее отеч. новинки – Ф.М. Достоевский, А.И. Гончаров, Н.Г. Помяловский, М.Е. Салтыков-Щедрин, Л.Н. Толстой, И.С. Тургенев, Н.А. Некрасов (как правило, в журн. публикациях), сиб. авторы – И.В. Федоров-Омулевский, И.А. Кушчевский, М.В. Загоскин; из зарубеж. лит. – Гейне, Гете, Диккенс, Теккерей, Шекспир, Шиллер в рус. переводах и на языках оригиналов.

В последние десятилетия XIX в. Ч. образов. сибиряков постепенно утратило единонаправленность духов. устремлений, дифференцировалось в проф., мировоззренч., полит., эстет. планах. Как и во всей России, Ч. развивалось в условиях противостояния консервативно-охранит., либерал. и радикально-рев. сил, каждая из к-рых пыталась воздействовать на умы читателей. Усиливалось влияние демократически настроенной *интеллигенции* и полит. ссыльных (народников, народолюбцев, чл. раб. союзов) на *молодежь*. В кружках самообразования, возникших в круп. городах Сибири (*Тобольске, Томске, Иркутске, Красноярске, Барнауле, Чите*), изучали книги по социологии, философии, политэкономии, раб. вопросу, истории рев. движений в Европе и России, произведения писателей-народников, А.И. Герцена «Былое и думы» и «Кто виноват?», Н.Г. Чернышевского «Что делать?», Ф. Шпильгагена «Один в поле не воин», Шеллера-Михайлова «Лес рубят, щепки летят», воспитывали критич. отношение к офиц. идеологии. По мере ужесточения *цензуры* и усиления мер гос-ва по запрещению политически «сомнительных» изданий росло их нелегал. распространение и Ч.

Ср. гор. читат. слой (невысокого ранга чиновники, торговцы, офицеры, люди со ср. образованием) во 2-й пол. XIX в. лишь складывался, но престижность Ч. ими

уже осознавалась. Гл. свойство этой группы – отрывочность знаний, тяга к облегченному и занимат. Ч., преим. лит. развлекат. хар-ра, ист., любов., «уголовных» романов. Большое место в чтении занимали иллюстрир. еженед. журналы («Нива», «Родина», «Живописное обозрение», «Всемирная иллюстрация», «Луч»). Издаваемые ими с 1880-х гг. в виде ежемес. бесплат. приложений романы и повести популярных в народе авторов, книги по домоводству, для детей способствовали расширению круга Ч. этой группы населения. Регулярным становилось Ч. газет, в первую очередь мест. («Сибирский вестник», «Сибирская газета», «Губернские ведомости»).

Ч. в среде гор. низов (часть мещан, ремесленники, кустари, фаб. рабочие, солдаты, отставные ниж. чины и их семьи) чаще всего носило случайный, необязат. хар-р. Как правило, в базар. лавочках, на ярмарках, у офеней покупались сонники, оракулы, песенники, жития святых, народ. сказки, авантюр. рыцар. романы. Проводимые в 1880–90-е гг. мест. просвет. об-вами бесплат. народ. воскресные чтения несколько расширяли читат. потребности этой группы населения.

Ч. крестьян во мн. сохраняло традиц. черты, носило религ.-поучит. хар-р, было менее развито, чем в гор. среде. В то же время необходимость разбираться в законодат-ве, служба в армии и др. факторы приводили к расширению потребности крестьян в Ч., меняли его стимулы и хар-р, что наиболее заметно проявилось в р-нах, затронутых модернизацией, пригородных и круп. трактовых селениях. К кон. XIX в. доля светской лит. в Ч. крестьян заметно выросла. Пользовалась спросом научно-популяр. лит. по с. х., соц.-экон. и полит. вопросам, книги о путешествиях, описания разных стран и народов, легкая беллетристика (в число к-рой иногда попадали и произведения рус. классики), иллюстрир. еженедельники, газеты для крестьян «Сельский вестник», «Сельский хозяин». Росло число крестьян-читателей сел. б-к. В то же время осн. масса крестьян, будучи неграмотной, могла приобщаться к Ч. лишь с помощью посредников, а кол-во книг, попадавших в село, было крайне мало.

Количество. рост читателей-сибиряков значительно ограничивался уровнем грамотности населения. В 1897 за Уралом лишь 12,4% жителей были грамотными (в Европ. России – 22,9%).

Предокт. (1917) период XX в. с его катаклизмами – *Русско-японской и Первой мировой войнами, революцией 1905–1907 и революциями 1917* – внес серьезные изменения в хар-р Ч. жителей региона. Вовлеченность больших людских масс в соц.-полит. события пробудила в них потребность в опер. информации о происходящем, повысила их интерес к обществ.-полит. жизни страны и мира. В процесс Ч. вовлекались все новые группы людей, особенно в круп. городах. Заметно распространилось Ч. среди солдат, как правило – выходцев из крестьян. Годы службы в армии стали для них временем приобщения к Ч. Возвращаясь в села, они приносили с собой навыки Ч., новые книж. знания.

Читат. приоритеты жителей региона резко переместились в сторону обществ.-полит. лит. и период. печати. Ч. газет становилось массовым, особенно в периоды обострения ситуаций и кризисов. Массовому Ч. способствовал и широкий поток агит. лит., направленной «в народ» разными обществ. силами, для к-рых борьба за читателя стала необходимой составляющей полит. деят-ти. Так, в крест. среде распространялись рев.-демокр. и социалист. нелегал. лит., издания светских и церк. офиц. учреждений, буржуазно-либерал. партий, черносотенных кругов и др. На Ч. солдат интенсиф. воздействия оказывали как воен. власти, так и рев. агитаторы. Большим спросом пользовались

дешевые бесцензур. издания для народа («революционный лубок»), солдат. газеты, распространяемые парт. органами страны. В Ч. сибиряков и дальневосточников преобладала лит. мелкобуржуаз. партий, прежде всего социалистов-революционеров. Издания правых партий и орг-ций успехом, как правило, не пользовались.

Интеллигенция, учащиеся, рабочие знакомились с трудами классиков марксизма, деятелей европ. социал-демократии (К. Либкнехт, А. Бабель, П. Лафарг, Ж. Жорес), сочинениями рус. революционеров *М.А. Бакунина, П.А. Кропоткина, Г.В. Плеханова, В.И. Ленина, А.В. Луначарского*. Среди газет популярны издания либерал. направления («Страна», «Речь», «XX век», «Дума»). Интерес к чтению серьезной лит. науч., филос., общепознават. плана значит. снизился.

Бурный всплеск интереса к массовой полит. лит. не был постоянным. Спад активности обществ. движений, разочарование в их результатах, усталость людей от политики вызывали актив. спрос на легкое развлекат. чтение, отвлекающее от жизненных проблем. Поражение революции 1905–07, Первая мировая война, итоги Февр. революции породили массовое Ч. переводных, а затем и отеч. серий о героях-сыщиках, волны увлечения беллетристической детектив., эротич. хар-ра.

Окт. революция стала переломным этапом в истории Ч. Правящая Ком. партия воспринимала Ч. как один из важнейших рычагов переустройства об-ва, воспитания человека в соотв. с гос. идеологией. Ч. из области частн. инициативы перешло в сферу компетенции властных структур, что позволило оперативно поднять уровень грамотности населения, массово приобщить его к книге. Однако «управление» Ч. с помощью регламентаций, патронирования, установления четких границ дозволенной и полезной лит., селекции нового знания и фильтрации культур. наследия, цензуры лишило об-во многоцветности и глубины культуры.

Особенности Ч. на каждом этапе сов. истории складывались по-разному и зависели от политики гос-ва в данный период.

В 1-е десятилетие сов. власти Ч. за Уралом развивалось в условиях неоднократной смены власти и социокультур. парадигм, резкого размежевания людей по парт., соц., идеол. позициям, в чрезвыч. условиях Гражд. войны и «военного коммунизма» (кон. 1919–21). Воюющие стороны обрушивали на читателей потоки агит.-пропаганд. брошюр, листовок, газет. Среди издаваемых в стране книг полит. лит. составляла до  $\frac{2}{3}$  в столицах и до  $\frac{1}{3}$  в провинции. Однако с кон. 1917 в среде сиб.-дальневост. читателей наблюдался резкий спад интереса к печат. пропаганде и обществ.-полит. лит. в целом. В 1918 в период 1-х большевист. советов, отмечался заметный интерес крестьян к с.х., кооп., науч.-популяр. книге, беллетристике, учебникам. Особенно выросла тяга к Ч. у подростков. Быстрый рост читат. потребностей обострял и без того сильный книж. голод, особенно на селе.

В условиях «военного коммунизма» вопрос обеспечения народа «нужной» и «полезной» книгой, а также приобщения безграмотных и малограмотных к Ч. стал частью важнейшей стратег. задачи Ком. партии – воспитания нового человека – и решался мобилизац. методами. Был оперативно налажен массовый выпуск букварей, учебников, пособий по ликвидации неграмотности взрослого населения, 1-х книг для Ч. после букваря или азбуки. По числу названий и тиражам эта лит. уступала лишь агитационной. Массовое обучение грамоте сопровождалось антирелиг. и ком. пропагандой. Использование различ. способов бесплат. продвижения книги в народ способствовало как удовлетворению читат. спроса, так и решению идеол. задач.

Период *новой экономической политики* стал короткой передышкой от экстремал. внеш. воздействия на читателя. Успехи ликбеза, рост показателей книж. торговли и библиотечной книговыдачи, сдвиги в читат. запросах свидетельствовали не только об организац. совершенствовании каналов продвижения книги, но и о весомости сознательного к ней обращения, о рождении массового читателя в данный период.

Круг Ч. грамот. крестьян определялся в первую очередь полезностью книги в решении хоз. проблем (работы о содержании и улучшении скота, выведении пчел, разнообразных ремеслах). Крестьяне, имевшие круп. хоз-ва и потому подвергавшиеся налогу и полит. воздействию со стороны властей, покупали юр. книги, кодексы законов. Среди обществ.-полит. лит. отдавали предпочтение изданиям, посвящ. разным сторонам сел. жизни (работе советов, кресткомов, кооперации, политике партии в деревне), а также проблемам атеизма и религии. Из беллетристики любили ист. книги (В.Я. Шишков, А.С. Серафимович, П.А. Бляхин «Красные дьяволята», Дж. Рид «Десять дней, которые потрясли мир»). В круг Ч. крестьян по-прежнему входила лишь популяр., небольшая по объему дешевая книжка. Дети и подростки (как правило, посетители изб.-читален) читали мн., отдавая предпочтение приключ. лит.

Повышение грамотности населения изменило состав читателей гор. б-к — ок. 12% рабочих, 25% служащих, более 54% учащихся (в дорев. б-ках число читателей из рабочих и крестьян едва достигало 0,5%). Читатели раб. б-к выбирали худ. лит. (М. Горький, Ю.Н. Либединский, Л.Н. Сейфуллина, А.С. Серафимович, В.В. Вересаев, частично А.С. Пушкин, Л.Н. Толстой, Ф.М. Достоевский, И.А. Гончаров, И.С. Тургенев). Раб. молодежь, помимо беллетристики, изредка читала книги о войне, радио, достижениях совр. техники.

В 1920-е гг. практиковалось привлечение к Ч. заключенных. Число читателей по разным местам заключения Сибири колебалось от 86 до 400 чел. В их Ч. преобладала беллетристика, обществ.-полит. лит., книги по естествознанию. На громких читках наибольшей популярностью пользовалась лит. по с. х. (более 30% заключенных были крестьяне).

В новых условиях появилась нек-рая возможность удовлетворять читат. потребности и интеллигенции круп. сиб. городов (науч. работников, преподавателей, студентов). Науч. издания появились в книж. магазинах, мн. новых и старых книг продавалось на рынках.

В 1930-е гг. Ч. как один из важнейших инструментов идеол. воздействия на людей вновь становится объектом внимания и контроля со стороны властей. В 1928—32 развернулась 2-я волна кампании по массовой *ликвидации неграмотности* и малограмотности, в результате к-рой, а затем и в процессе плановой школ. и внешкол. ликбезовской работы Россия становилась читающей страной (грамотность повысилась, по офиц. данным, с 67% в 1930 до 90% в кон. 1938).

Гос. издат. система 1930-х гг. поставляла читателям значит. возросший по сравнению с прежними годами объем книж. продукции, в первую очередь идеол. хар-ра. Резко поднялся спрос на техн. лит., доступную рядовому читателю. Рост объектов индустрии вызвал потребность в новых техн. кадрах, расширении сети техникумов, школ ФЗУ, курсов повышения квалификации, что привело к массовому использованию техн. учеб. книги. В целях привлечения работников *колхозов* и *совхозов* к чтению с.-х. лит. разработана система доставки книг непосредственно на поля и в села.

В области худ. лит. об-во ориентировало на чтение тех образцов рус. классики и сов. лит., к-рые представ-

лялись гос-ву как идеол. фундамент культур. стратегии. Совр. лит., входившая в официально поощряемый круг Ч., как правило, отличалась повышенной идеологизированностью, зачастую в ущерб худ. достоинствам.

Ужесточение полит. режима в 1930-х — нач. 1950-х гг. существом повлияло на Ч. Читатель оказался в ситуации «усеченной» культуры, когда из круга Ч. выпали целые пласты науч., культур., духов. знания (новые достижения зарубеж. науки, внемарксист. философия, социология, история, худ. лит. разных стилей и направлений, религ. книга, как правосл., так и иных конфессий и религий, и мн. др.). Ч. в сиб.-дальневост. провинции, как и во всей стране, унифицировалось, утратив свою регион. самобытность.

*Великая Отечественная война* внесла опред. коррективы в Ч. сибиряков. Великая цель победы над врагом сблизила усилия власти и желания людей, породила рост гражд. достоинства, ощущение личной ответственности за судьбы Родины, опред. самостоятельности сознания и свободы, что отразилось на хар-ре Ч. Значит. выросло кол-во читателей и книговыдач в гор. и сел. б-ках. Изменился состав читателей: увеличилась доля женщин, военнослужащих, подростков, рабочих и ИТР.

В самый трагич. период войны (1941—42) наиболее востребованной была лит. на актуальные обществ.-полит. темы. Огромным спросом пользовались книги воен. тематики, по вопросам междунар. политики и дипломатии, антифашист. лит., особенно переводная. Повышенный интерес вызывали работы по отеч. истории, о рус. полководцах, воен. мемуары. Читалось и воспринималось все, что было способно вселить уверенность в победе.

По мере изменения положения на фронтах читат. интересы смещались в сторону решения практич. задач — освоения новых технологий, повышения производств. мастерства, изучения опыта передовиков, что было актуально в условиях перестройки пром-ти на воен. лад, эвакуации в Сибирь сотен заводов.

Особая роль в Ч. периода войны принадлежала худ. лит., к-рая давала нравств. ориентиры, способствовало снятию психол. напряжения. С наибольшим интересом читались произведения о войне (Б.Л. Горбатов, П.А. Павленко, К.М. Симонов, М.А. Шолохов, И.Г. Эренбург), ист. романы (В.Я. Шишков, С.Н. Сергеев-Ценский, А.К. Толстой, А.А. Фадеев, Г.М. Марков). Продолжали читать рус. классику. По сравнению с довоен. временем возросло внимание к произведениям зарубеж. лит. (О. Бальзак, В. Гюго, Ч. Диккенс, Э. Золя, Г. Мопассан, Р. Роллан, Л. Фейхтвангер).

Круг Ч. сибиряков свидетельствовал о достаточно насыщенной духов. жизни об-ва. За годы войны у мн. людей появился интерес к сложным мировоззренческим вопросам, к зап. классич. философии. Ч. способствовало формированию нек-рого критич. мышления, особенно у молодежи. В воен. и первые послевоен. годы за Уралом неск. обновился состав об-ва, сложился относительно широкий слой образов. людей, выросла не только доля читающих жителей региона, но и появились предпосылки для изменения самого хар-ра чтения.

Либерализация обществ. жизни в период хрущевской «оттепели», кратковр. ослабление идеол. прессинга на книгоиздание (2-я пол. 1950-х — нач. 1960-х гг.) придало Ч. новый импульс. Испытанный об-вом шок от полит. перемен, стремление людей переосмыслить итоги пройденного ист. пути вызвали всплеск читат. активности. Объемы книгопродаж, числа читателей и книговыдач в б-ках выросли в Сибири почти вдвое. В большинстве областей региона подписка на период. издания (ок. 50% ее составляли журналы) к 1960 также удвоилась в сравнении с 1955.



Наибольшую значимость в Ч. образов сибиряков «оттепельных» и последующих лет приобрели наполненная идейными исканиями публицистика и худ. лит., противостоящие духу ортодокс. идеологии (журналы «Новый мир», «Юность», «Москва», «Молодая гвардия», «Дружба народов», произведения Д.А. Гранина, В.С. Гроссмана, В.Д. Дудинцева, А.И. Солженицына, И.Г. Эренбурга), «возвращенная» лит. (Л.Н. Андреев, И.Э. Бабель, М.А. Булгаков, А.П. Платонов, Ю.К. Олеша). В эти годы особенно ярко проявились исторические заложенные в менталитете россиян отношение к писателям как гл. носителям гражд. совести.

Ист. период между «оттепелью» и «перестройкой» (2-я пол. 1960-х — 1-я пол. 1980-х гг.) породил высокий спрос на произведения о современности, в к-рых поднимались глубинные нравств. проблемы, на «деревенскую прозу» как возвращение к традиц. ценностям, православию, семье (Ф.А. Абрамов, В.П. Астафьев, В.Г. Распутин, В.М. Шукшин), книги о Великой Отечественной войне (В.О. Богомолов, Ю.В. Бондарев, В.В. Быков, Б.Л. Васильев, В.П. Некрасов, К.М. Симонов, А.А. Фадеев, М.А. Шолохов), ист. романы, особенно о родном крае (А.С. Иванов, С.В. Сартаков, Ф.Н. Таурин, Н.П. Задорнов, А.С. Новиков-Прибой, А.Н. Степанов, А.Т. Черкасов), произведения мест. авторов (В.М. Коньяков, И.М. Лавров, Г.Н. Машкин, Н.Я. Самохин, Г.Л. Немченко).

Многokrатно возрос интерес к науч. фантастике, открывающей пути в неведомое (И.А. Ефремов, С.В. Обручев, братья Стругацкие, А. Азимов, Р. Брэдбери, К. Воннегут, С. Лем, Г. Уэллс), а также поэзии с присущей ей свободой авт. самовыражения (лидеры читат. предпочтений — Е. Евтушенко, Р. Рождественский, А. Вознесенский). Значимое место в Ч. занимала зарубеж. худ. лит. (помимо привычно популяр. классики — Э.М. Ремарк, Э. Хэмингуэй, А. Сент-Экзюпери, Г. Белль, К. Гамсун, Ж.-П. Сартр).

Важную роль в Ч. сибиряков приобрела лит. обществ.-полит. и смежной тематики, расширявшая представления о стране, мире и жизни в целом. Оффц. книж. поток, с кон. 1960-х гг. вновь жестко регулируемый гос-вом, уже не мог удовлетворять потребности читателей, что в 1970-х — 1-й пол. 1980-х гг. обернулось устойчивым дефицитом востреб. книг и «затовариванием» мн. предлагаемыми. Отсутствие объективной и разносторонней информации побуждало людей все чаще обращаться к альтернативным ее источникам. Неотъемлемой частью Ч. мн. сибиряков, прежде всего студентов и интеллигенции, стал самиздат и публикации, проникшие с Запада («тамиздат»). В рукопис. и машинопис. экз. читались информ. бюл. правозащитников «Хроника текущих событий»; «Раковый корпус», «В круге первом», «Архипелаг ГУЛаг» А.И. Солженицына; «Все течет...» В.С. Гроссмана, «Крутой маршрут» Е.С. Гинзбург; «Доктор Живаго» Б.Л. Пастернака; произведения В.Н. Войновича, А.А. Зиновьева, А.П. Платонова. В разряд неподцензур. чтения входили «Размышления о прогрессе, мирном сосуществовании и интеллектуальной свободе», «О стране и мире» А.Д. Сахарова, сочинения рус. религ. философов Н.А. Бердяева, А.В. Ильина, К.Н. Леонтьева, филос.-религ. произведения Н.К. Рериха, Е.П. Блаватской, «Живая этика», религ. лит. разных конфессий. С помощью самиздата книж. рынок насыщался дефицит. или не допущенными к изданию работами, напр., остро востреб. произведениями зарубеж. фантастики, разнообразными пособиями по альтернатив. медицине, сыроедению, материалами об уфологии, рок-группах и т. п.

В последние десятилетия сов. власти Ч. в вост. регионах стало неотъемлемой частью внутр. мира людей,

занимая все большее место в структуре их духов. жизни. По интенсивности оно было выше, чем в ср. по России (в 1985 сиб. читатель в ср. за год прочитал в 6-ках 25 книг, по РСФСР — 22 книги). Увеличились расходы населения на покупку лит., расширился круг читат. интересов. Рост науч. и науч.-техн. потенциала за Уралом, формирование акад. центров и системы вузов, хоз. освоение вост. территорий породили устойчивый читат. спрос на науч., учеб., производств. книгу. Неск. отставало Ч. в с.-х. (колхозно-совхоз.) секторе. Расширилось Ч., связанное с досуговой и индивид. деят-тью, — книги о домоводстве, садоводстве, охоте, рыб. ловле, спорте, фотографии, тайнах Вселенной и происхождении жизни на Земле, искусстве, возросла потребность в развлекат. беллетристике (детективы, фантастика, юмор).

В недрах тоталитар. системы, основанной на жестком регулировании Ч., постепенно вырвались ростки альтернатив. читат. поведения, претендующего на свободу выбора. Уже в нач. 1980-х гг. явственно обозначился кризис сов. книж. культуры, не способной удовлетворять читат. потребности соотечественников. Решение сложных идеол., культур. и духов. проблем с помощью силовых, запретит. методов из года в год снижало созидат. энергию об-ва и вело к краху адм.-командной системы.

«Перестройка» (2-я пол. 1980-х — нач. 1990-х гг.), отмена цензуры и полная устраненность гос-ва от рук-ва Ч. породили в стране совершенно новую читат. ситуацию. Принуд. «цементирование» об-ва с помощью идеологически выверенных изданий сменил информ. хаос. Читат. бум кон. 1980-х — нач. 1990-х гг. с его яростной поляризацией идейно-полит. устремлений людских масс, лихорадочным освоением ими новой бесцензур. и ранее запрещенной лит. (разнонаправленно ориентир., остро политизир. газет и журналов; малодоступных прежде произведений, распространяемых сам- и тамиздатом «послеоттепельных» времен; «возвращенной» лит. рус. зарубежья) породил в об-ве 1990-х гг. ощущение соц. усталости от ист. потрясений. Впервые в отеч. истории читатель был вынужден искать ответы на важные для него вопросы индивидуально, самостоятельно приобретать опыт адаптации к новым жизненным обстоятельствам.

Девальвация духов. ценностей, прагматизация жизненных установок, агрес. хар-р информ. среды, разрушение системы книгораспространения и пополнения библиотечных фондов в 1990-е гг. породили радикал. смену читат. поведения. Резко сократилось число читающих. Ч. стало менее значимым в жизни людей, беглым и поверхностным, уступив место электронным СМИ и глобальной сети Интернет. Оно четко разделилось на деловое и развлекат., причем 1-е доминировало (70–85%) в бюджете читат. времени (учеба, повышение квалификации, получение доп. образования и разного рода информации). Наиболее востребованными стали книги по экономике, юриспруденции, информатике, маркетингу; учеб. и справ. издания, способствующие наиболее успешному встраиванию людей в систему новых соц.-экон. отношений. В «свободном» Ч. сибиряков всех уровней образования и мест жительства стала преобладать легкая, снимающая эмоцион. напряжение лит. (прежде всего детективы, любов. романы, глянецовые иллюстрир. журналы). Так, в группе из 125 жителей *Новосибирска* с высш. образованием (2001–02) чтение как отдых признали 65% опрошенных, а 54% из них назвали детектив своим любимым жанром лит.

Интенсив. деполитизация и деидеологизация чтения ощущалась за Уралом сильнее, чем в Центре. Из Ч. сибиряков ушли целые пласты отеч. лит., активно востреб. ранее. Духов. поиски читателей переместились

из области переустройства мира в сферу постижения самих себя, оценки собств. внутр. возможностей. Появились новые знаковые имена, как правило, зарубежные (П. Коэльо, Х. Мураками), чьи произведения наиболее насыщены опытом индивид. выстраивания человек. судьбы. Усилился интерес к работам прикл. хар-ра по философии, психологии, религии, Ч. к-рых предполагает реальную пользу (учит, как стать успешным, здоровым и счастливым).

В то же время социол. исслед-я показывают, что читатель сиб. провинции продолжает оставаться в силовом поле рус. классич. лит. Среди наиболее ценимых писателей в самых разных группах населения неизменно называют А.С. Пушкина, М.А. Булгакова, Ф.М. Достоевского, Л.Н. Толстого, А.П. Чехова. Продолжают оставаться востреб. книги ист. тематики.

В совр. России новая парадигма Ч. лишь начинает складываться, постоянно меняет свои конкрет. черты. Ее дальнейшее развитие во мн. зависит от самоидентификации об-ва, а также усилий гос-ва по обеспечению равного доступа всего населения страны к книгам и др. источникам информации.

См. *Книжная торговля, Книгоиздание.*

Лит.: *Личков Л.С.* Как и что читает народ в Восточной Сибири // Рус. мысль. 1896. № 1–2; *Зверева К.Е., Зверев В.А.* Крут чтения крестьянства Сибири в период капитализма в 80-е гг. XIX – начале XX в. // Распространение книги в Сибири (конец XVIII – начало XX в.). Новосибирск, 1990; *Савенко Е.Н.* Читательские интересы сибиряков в период Великой Отечественной войны // Издание и распространение книги в Сибири и на Дальнем Востоке. Новосибирск, 1993; *Она же.* Чтение сибиряков в середине 60-х – первой половине 80-х гг. XX в. как выражение общественных настроений «застоя» // Книга в российской провинции: парадигмы и альтернативы книжной культуры Сибири в 60-х годах XX – начале XXI века. Новосибирск, 2005; *Дергачева-Скоп Е.И., Алексеев В.Н.* Книжная культура старообрядцев и их четья литература: К проблеме типологии чтения // Русская книга в дореволюционной Сибири. Археография книжных памятников. Новосибирск, 1996; *Очерки истории книжной культуры Сибири и Дальнего Востока.* Новосибирск, 2000–2006. Т. 1–5; *Аскарова В.Я.* Динамика концепции российского читателя (конец X – нач. XX в.). СПб.; Челябинск, 2003; *Волкова В.Н.* Чтение в современной Сибири: некоторые аспекты изучения // Книга, общество, читатель: Современные аспекты. Новосибирск, 2004; *Она же.* Российский читатель начала XXI века: штрихи к портрету (по материалам сибирских исследований) // Культурологические исследования в Сибири. Омск, 2005. № 2.

В.Н. Волкова

**ЧУВАНСКИЙ ЯЗЫК.** 1. Мертвый диалект *юкагирского яз.*, по-видимому, близкий к совр. верхнеколым. диалекту; использовался в XVII – нач. XVIII в.; нек-рые ученые считают его самостоят. языком; был распространен в бас. Анадыря; сохранились переводы 22 фраз, записанных в 1781 И. Бенцингом, и 210 слов, записанных Ф.Ф. Матюшкиным; исследованы О. Тайёром. 2. Язык совр. *чуванцев* – этнич. группы, сформировавшейся в результате смешения *русских*, осевших в бас. Анадыря, с корен. этносами (*юкагиры, чукчи, коряки*).

Чуванцы проживают компакт. группами в осн. в Анадырском р-не *Чукотского авт. окр.* Их числ. составляла в 1926 – 27 379 чел., в 1989 – 1 384, в 1999 – 1 511 чел. Между группами чуванцев поддерживаются устойчивые контакты, охватывающие и диаспору в пределах Чукотки и *Магаданской обл.* Согласно переписи 1989, 21,4% чуванцев владеют родным яз., 26,7% – рус.-чуван. билингвы. По мнению А.А. Бурькина, рус. яз. владеют 100% чуванцев. В XIX – нач. XX в. функцию языка межэтнич. общения выполнял для чуванцев чукот. яз. До 1960-х гг. нек-рые чуванцы были рус.-чуван. билингвами. При этом Ч. яз. использовался для семейного общения представителями ст. и ср. поколения. Полиэтничность нас. пунктов, где живут чуванцы, и смешанные браки стали осн. причинами пассив. владе-

ния Ч. яз. По оценке Н.Б. Вахтина, в наст. время он не является средством общения; сохранившиеся элементы языка осознаются как культур. ценность и средство этнич. идентификации, почти не оказывая интерферирующего воздействия на рус. речь чуванцев.

Ч. яз. сформировался на основе сев.-великорус. наречия с многочисл. лексич. заимствованиями из языков народов Сибири – *чукотского, корякского, юкагирского*, а также *якутского*. По версии Бурькина, одной из возможных причин этого были значит. различия юкагир. яз. XVII–XVIII вв., а также этнич. неоднородность групп, принимавших участие в этногенезе совр. чуванцев. Ч. яз. обнаруживает сходство с языками камчадалов и колымчан, а также жителей Рус. Устья. Его граммат. особенности исследовались специалистами по рус. старожильческому говорам Сибири и Д. Востока (К.М. Браславец, Г.В. Зотов). Своеобразие фонетики Ч. яз. сформировалось, возможно, под влиянием особого жён. произношения чукот. яз. – «цоканья». В лексике прослеживается влияние якут., чукот., а также юкагир. и звен. яз. Заимствованные лексемы являются в осн. наименованиями природно-геогр. среды и реалий хоз. деят-ти, бытующих у контактирующих этносов. В Ч. яз. сохранились нек-рые лексич. архаизмы сев.-великорус. наречия, а также появились специфич. инновации. Территор. диалектов нет.

Своей письменности Ч. яз. не имеет. В кач-ве письм. языка с самого начала формирования чуван. этнич. общности используется рус. лит. яз. Первые письм. материалы чуванцев – документы *Анадырского острога*, известные с сер. XVII в.

Формой актив. бытования Ч. яз. является фольклор – сказки, предания, пословицы, поговорки и особенно песни различ. жанров, входящие в репертуар популярного на Чукотке народ. коллектива «Мартовские вечерки». Необходимость сохранения своей язык. и культур. самобытности остро осознается представителями чуван. этноса. Ч. яз. в макс. мере испытывает влияние рус. лит. яз. Обучение Ч. яз. в школе потребовало бы значит. усилий по сбору и обработке язык. материалов и созданию условий для поддержания язык. среды.

Лит.: *Матюшкин Ф.Ф.* Собрание слов чуванского и омокского языков // Врангель Ф.П. Путешествие по северным берегам Сибири и Ледовитому морю, совершенное в 1820–1824 гг. СПб., 1841. Ч. 2; *Tailleux O.G.* Le dialecte tchouvane du youkagir // *Ural-Altische Jahrbücher.* Wiesbaden, 1962; *Лингвистический энциклопедический словарь.* М., 1990; *Языки народов России:* Красная книга. Энцикл. словарь-справочник. М., 2002.

И.Я. Селютина

**ЧУВАНЦЫ,** эталь, этал (самоназв.), корен. народ *Чукотского авт. окр.* Проживали в р-не Шелагского мыса, в бас. ниж. и ср. течения р. Палаваам, в верховьях рек Амгуэма, Чаун, Бол. и Мал. Анюй. Числ. в России (тыс. чел.): 1926 – 0,7, 1989 – 1,4, 2002 – 1,1. Между переписями 1926 и 1989 учитывались как *чукчи* и *русские*.

Относятся к байкал. антропол. типу североазиат. расы.

В рус. источниках Ч. упоминаются с сер. XVII в. как один из юкагир. родов. Занимались кочевым оленеводством, охотой на диких оленей и рыболовством. Еще до прихода русских занимались посреднич. деят-ью в меновой торговле чукчей с населением Охотского побережья. Делились на патрилинейные роды, возглавлявшиеся князьями, или *тойонами*. Жили в переносных конич. чумах и конич. жилищах с остовом из жердей, крытых корой и дерном. С обращением в XVII–XVIII вв. Ч. в христианство процесс сближения с русскими усилился. В XVIII–XIX вв. отд. группы Ч. испытывали культуру. и язык. влияние чукчей и коря-

ков. К нач. XIX в. сформировались 2 этногр. группы Ч.: оседлые (марковцы, анадырцы), расселенные в р-не с. Марково и небольших заимках по р. Анадырь, в значит. степени обрусевшие, и кочевые, оленные, расселенные в верховьях Анадыря, близкие по культуре к оленным чукчам и корякам. В кон. XIX в. Ч. составляли одно из 5 «обществ» Анадырской округи. Говорили на «марковском» диалекте, называя себя марковцами, анадырцами, анадырщиками.

В XIX в. для оседлых Ч.-марковцев был характерен юкагир. тип хоз-ва, включавший рыболовство, охоту на дикого оленя на переправах, разведение ездовых собак. Жили в общих с рус. старожилками и юкагирами поселениях, в срубных домах, обычно с плоской крышей без потолка, земляным полом и чувалом (очаг из жердей, обмазанный глиной). В нек-рых хоз-вах были бани. В июне, в ожидании хода красной рыбы (кета, горбуша), всей семьей перекочевывали на летники, расположенные вблизи рыб. тоней. Рыбу солили, квасили в ямах, заготавливали юколу. Осенью охотились на диких оленей на плавях. На охоту выезжали на долбленых лодках-каяхах, охотились с помощью «поколог» — спец. пик. Занимались также пушной охотой.

Кочевые Ч. занимались крупнотабунным оленеводством. Жили в ярангах. Совр. кочевые Ч. работают совместно с чукчами и эвенками в оленеводч. хоз-вах, часть оседлых Ч. в хоз-вах занимаются ловом и переработкой рыбы. Собаководство практически исчезло. Мн. из марковцев заняты в жив-ве и огородничестве.

Зимой Ч. носили меховую одежду чуко́т, типа — двойную меховую кухлянку и двойные штаны, летом — камлейку — глухую одежду с капюшоном того же покрова, что и кухлянка, но из ровдуги или ткани. Обувь изготавливали из нерпичьей кожи, камусов, ровдуги. Марковцы использовали рус. одежду.

Оседлые Ч. питались гл. обр. рыбой и оленьим мясом с приправой из корней — продуктов собирательства. По праздникам пекли хлеб, пироги. Из напитков изготавливали брагу, в больших кол-вах пили чай. Пища кочевых Ч. состояла в осн. из мяса оленя. В кач-ве возбуждающего и опьяняющего средства Ч., подобно чукчам и корякам, использовали мухомор.

Духов. культура и соц. отношения оседлых Ч. испытали значит. рус. влияние. Отмечались церк. праздники, в домах имелись иконы и церк. книги. Свадьбы справлялись по рус. обычаю. Умерших хоронили по правосл. нормам, но в гроб мужчине клали табак, женщине — орудия для рукоделия. И у оседлых, и у кочевых Ч. был широко распространен охотничий фольклор, где совмещались действит. и фантастич. сюжеты. У совр. марковцев сохраняются старинные рус. былины, песни, сказки. Кочевые Ч. в осн. сохраняют традиц. верования, православием загрануты мало. Отмечали сезонные праздники, связанные с оленеводч. хозяйств. циклом, сопровождаемые забоем оленей, жертвоприношениями и проч. Было развито шаманство, распространены антропо- и зооморф. фигурки из дерева, кожи, кости, камни для гадания, аналог. корякским аняпелям.

Лит.: Народы России: Энциклопедия. М., 1994; Северная энциклопедия. М., 2004.

**ЧУДНОВСКИЙ Соломон Лазаревич** (25 марта 1849, Херсон — 3 сент. 1912, Одесса), народник, полит. ссыльный. Из купеч. семьи. Окончил Херсонскую гимназию (1868). Учился в С.-Петербургской медико-хирург. академии, за участие в студ. волнениях 1868—69 исключен и выслан на родину. В 1871 жил в Одессе, участвовал в деят-ти мест. кружка чайковцев. В 1872—73 обучался в Вене, по возвращении вместе с А.И. Желя-

бовым ведал доставкой нелегал. народнич. литературы в Россию. Арестован в янв. 1874 и по «процессу 193-х» осужден на 5 лет каторж. работ, замененных ссылкой в Сибирь (Томск, Ялуторовск, Барнаул, Иркутск). В Сибири активно занимался изучением общины крестьянской, переселений, образования и ссылки. Гл. причину переселений Ч. связывал с ухудшением мат. положения крестьян в Европ. России и выступал за свободу крест. миграций в регион. Сотрудничал в мест. периодике («Сибирь», «Сибирская газета»), подбирал литературу для б-ки иркут. Об-ва приказчиков. В 1893 вернулся в Одессу, в 1905 вступил в Партию народной свободы.

Соч.: Из давних лет. Воспоминания. М., 1934; Переселенческое дело на Алтае (Статистико-экономический очерк). Иркутск, 1889; Очерки народного юридического быта Алтайского горного округа // Русское богатство. 1894. № 10; Колонизационное значение сибирской ссылки // Русская мысль. 1896. № 10; Волостной суд на Алтае // Сиб. сборник. Иркутск. 1896. Вып. 2.

М.В. Шиловский

**ЧУДСКИЕ КОПИ**, рус. название в XVIII—XIX вв. для обозначения древ., «дорусских», разработок медных, оловяных и зол. руд. На тер. Юж. Урала разрабатывались медистые песчаники, на Алтае — полиметал. руды, в Вост. Казахстане (Калбинский и Нарымский хр.) — касситеритовые месторождения олова, на Зап. Саяне и в Кузнец. Алагау — медные руды. Сиб. первопроходцы считали, что выработки были оставлены некогда жившим здесь народом чудь. Акад. И.П. Фальк, путешествуя по Сибири в 1771, после посещения Барнаула и ознакомления с горно-металлург. производством на Алтае записал в дневнике, что русские называют прежних обитателей страны чудью, чужаками или чудскими жителями от слова «чудь», т. е. «чужаки», «балагуры» или «странные люди». Родиной этого слова считается северо-запад России. Чудью русские называли своих соседей эстов, а также др. финские племена к востоку от Онежского оз., по рекам Онега и Сев. Двина. Сведения о чуде содержатся и в сиб. летописях (напр., Есиновской). На Алтай этноним «чудь» принесли в нач. XVIII в. рус. переселенцы из Европ. России. С этим термином связано большое кол-во легенд и мифов. Широко распространены подоб. легенды на Урале, к-рый является связующим звеном между сев.-зап. частью и Алтаем, где также бытовали предания о чуде. Легенды, связанные с чуд. местами — курганами и городищами, подзем. пещерами и ходами, возникнув на сев.-западе Руси, продвигались затем вслед за рус. переселенцами сначала на Урал, а затем и на Алтай. Интерес к древ. рудникам Алтая изначально стимулировался экон. освоением горноруд. месторождений. Большую их часть открыли по следам Ч. к. Осн. признаком при поисках руд служили остатки древ. горных выработок: ямы, шахты и отвалы вокруг них. Уже в XVII в. на старые «рудокопия» ездили экспедиции. Науч. сведения о Ч. к. были получены участниками акад. экспедиций XVIII в. Д.Г. Мессершмидтом, Г.Ф. Миллером, И.Г. Гмелином, П.С. Палласом, И.П. Фальком, а также горными инженерами и служащими Колывано-Воскресенского горного окр. И. Лейбе, И.Ф. Германом, И.М. Ренованцем и др. В XIX в. описанием и фиксацией памятников древ. горноруд. дела, а также собиранием предметов, обработкой коллекций и публикацией материалов занимались Г.И. Спасский, А. Гумбольдт, Г.Е. Шуровский, П.А. Чихачев, Э.И. Эйхвальд, И.О. Лавров, В.В. Радлов, Д.Н. Анучин и др. В XX в. существ. вклад в изучение древ. горно-металлург. производ-ва на Алтае по письмам. источникам внесли М.А. Демин и М.Ф. Розен. Первые круп. археол. работы по исслед-ю древ. зол., медных и оловяных копей провел С.С. Черников в 1936



и 1937 на тер. Вост. Казахстана. В 1955 обнаружен древ. рудник Владимировка, разработка к-рого велась с глубокой древности, начиная с афанасьевской эпохи. В нек-рых выработках найдены разнообраз. орудия, связанные с горноруд. делом. О медных орудиях (2 кайла), найденных на Змеингорском руднике на глубине 17 саж., сообщил П.С. Паллас. Эти кайлы напоминают совр., но они круглые в сечении и оканчиваются наподобие долота. Неоднократно находили в древ. выработках и отвалах около них камен. топоры, изготовленные из очень прочных пород. На Владимировском руднике обнаружен уник. комплекс горноруд. орудий, среди к-рых камен. топоры-молоты и роговые наконечники для деревян. клинбев. В наст. время очевидно, что Ч. к. — это исторически сложившееся название древ. горноруд. объектов, оставленных различ. народами и в разные ист. периоды. Самый древ. на Алтае является рудник Владимировка, относящийся к афанасьевской эпохе (III тыс. до н. э.). Вопрос о верх. границе древ. периода освоения Рудного Алтая остается открытым. В науч. лит. высказывается мнение, что такие разработки датируются ранним желез. веком.

Лит.: Смирнов Ю.И. Предания Европейского Севера о чуди // Проблемы изучения финно-угорского фольклора. Саранск, 1972; Кривошекова-Гантман А.С. К проблеме пермской чуди // Вопросы лингвистического краеведения Прикамья. Пермь, 1974; Сущуцашев Я.И. Древнейшие рудники и памятники ранней металлургии в Хакасско-Минусинской котловине. М., 1975; Демин М.А. Чудские копи Алтая по литературным источникам XVIII века // 250 лет горного производства на Алтае. Барнаул, 1977; Гришин Ю.С. Древняя добыча меди и олова. М., 1980; Розен М.Ф. Древняя металлургия и горное дело на Алтае // Древние горняки и металлурги Сибири. Барнаул, 1983; Баженов А.И. Об археологических находках в Теректинском хребте // Археологические исследования на Алтае. Барнаул, 1987; Баженов А.И., Бородаев В.Б., Малолетко А.М. Владимировка на Алтае — древнейший медный рудник Сибири. Томск, 2002; Кирюшин Ю.Ф., Кунгуров А.Л., Тишкин А.А. Коллекция древних орудий горнорудного дела с Алтая // Тр. Музея археологии и этнографии Сибири им. В.М. Флоринского Томского гос. ун-та. Томск, 2002. Т. 1.

С.П. Гришин

**ЧУКМАЛДИН Николай Мартемьянович** (4 дек. 1836, дер. Кулаково Тобольской губ. — 15 апр. 1901, Берлин), тюмен. и моск. купец, публицист, обществ. деятель, благотворитель. Из крест. старообряд. семьи обрусевших татар. Ввел в торговую практику Тюмени твердые рознич. цены «без запроса» (с мин. торг. надбавкой). Торговал сырьем (преим. шерстью) на Нижегородской ярмарке и в Москве, чаем, мануфактурой в Тюмени. Учредил торг. дом «Т-во Чукмалдин и Глазунов» с отд-нием в Омске. Пытался устроить ткацкую, спичечную ф-ки, мыловар. з-д. Его капитал вырос с 2 925 руб. (1861) до 69 445 руб. (1872). Переехав в 1872 в Москву, торговал ковровой шерстью (до 100 тыс. пуд. в год), чаем. Поставлял войлоки своей арзамасской фабрики в Германию. В дер. Кулаковой построил 2-этажное камен. училище, камен. церковь, основал обществ. банк, фабрику-школу коврового произв-ва, хлеб. магазин (израсходовал более 120 тыс. руб.). Активно помогал учеб. заведениям, культур. учреждениям Тюмени. Выступал в печати. Ми. путешествовал по Европе. Похоронен в дер. Кулаково.

Соч.: Записки о плавании по р. Туре пароходов и о направлении предполагаемой железной дороги. Тюмень, 1869 (соавт.); Путевые очерки Палестины и Египта. Екатеринбург, 1899; Записки о моей жизни. М., 1902; Мои воспоминания: В 2 ч. М., 1902.

Лит.: Краткая энциклопедия по истории купечества и коммерции Сибири. Новосибирск, 1998. Т. 3, кн. 2.

А.А. Жиров



**ЧУКОТСКИЙ АВТОНОМНЫЙ ОКРУГ.** Образован по решению ВЦИК от 10 дек. 1930 как нац. округ (см. *Национальные административно-территориальные образования*) на крайнем сев.-востоке России. До 1938 входил в состав *Дальневосточного кр.*, до 1953 — *Хабаровского кр.*, затем — *Магаданской обл.* В соотв. с Конституцией СССР 1977 преобразован в авт. округ. Статус самостоят. субъекта Федерации имеет с 17 июня 1992, после чего выделен из Магаданской обл. Статус подтвержден в 1993 решением Конституционного суда РФ. С 2000 входит в *Дальневосточный федеральный окр.* Адм. центр — *Анадырь*. Занимает Чукотский п-ов и прилегающую к нему часть материка, о-ва Врангеля, Айон, Аракамчечен, Ратманова, Геральда и др. Граничит на востоке с Респ. *Саха (Якутия)* и Магаданской обл., на юге с *Камчатским кр.* Омывается на севере Вост.-Сибирским и Чукотским морями, на востоке — Беринговым морем. Мыс Дежнева — самая вост. оконечность Евразии, Берингов прол. отделяет Чукотку от Аляски (Сев. Америка). Площ. 737,7 тыс. кв. км. В 2005 в составе округа 8 р-нов, 3 города, 13 п. г. т., 44 сел. администрации.

Числ. населения (тыс. чел.): 1931 — 14,5; 1959 — 47,3; 1970 — 101,2; 1989 — 157,5; 1995 — 84,5; 1998 — 67,0; 2002 — 53,8; 2005 — 50,7. Плотность населения в 2005 — 0,07 чел на кв. км. Уд. вес гор. населения в 1959 — 57%, в 1989 — 72,5, в 2002 — 66,7%. Города — Анадырь (10,9 тыс. чел.), *Билибино* (5,8 тыс.), *Певек* (4,6 тыс.). Нац. состав: в 1959 — русские 60,7%, чукчи 21,4, украинцы 7,6, эскимосы 2,3, эвены 1,8, белорусы 1,2, татары 1,1, евреи 0,7, юкагиры 0,2, коряки 0,2, проч. 2,8%; в 1989 — русские 66,1%, украинцы 16,8, чукчи 7,3, белорусы 1,9, эскимосы 0,9, эвены 0,8, чуванцы 0,6, проч. 5,5%; в 2002 — русские 51,9%, чукчи 23,5, украинцы 9,2, эскимосы 2,9, эвены 2,6, чуванцы 1,8, юкагиры 0,3, проч. 7,8%.

Законодат. власть осуществляет Окружная дума Чукотского авт. окр., исполнит. — администрация Чукотского авт. окр., к-рую возглавляет *губернатор*. Компетенция высш. органов власти определена Уставом Чукотского авт. окр., принятым 28 нояб. 1997. На 1 сент. 2005 мест. самоупр-ние осуществлялось в 9 муницип. образованиях.

Герб Ч. а. о. утвержден 27 нояб. 2000, уточнен 29 июня 2001. В центре фиолетового щита изображение белого медведя, помещенное поверх символич. изображения тер. Ч. а. о. желтого цвета. Место расположения адм. центра Ч. а. о. — Анадырь — обозначено восьмиконечной красной звездой. Изображение территории, в свою очередь, расположено поверх голубого круга, разделенного красным кольцом. Голубой круг окаймлен орнаментом из белых лучей. Фиолетовый цвет означает долгую полярную ночь. Белый медведь — традиц. символ региона. Желтый цвет — символ золота — осн. богатства Чукотки. Красная звезда — символ Полярной звезды. Ее 8 равных лучей символизируют единство 8 р-нов Ч. а. о. с адм. центром — Анадырем, непобедимую твердость духа северян, их любовь к жизни. Голубой цвет круга означает чистоту помыслов и благородство, бескрайние просторы 2 океанов — Тихого и Сев. Ледовитого, омывающих Чукотский п-ов, и неповторимое своеобразие живот. мира морских глубин. Красный цвет кольца указывает на особое положение региона, являющегося погран. территорией сев.-востока РФ. Лучи вокруг всего изображения представляют собой символ сев. сияния, а их кол-во 89 — находжение авт. округа в нерушимом составе РФ, федер. единство и геогр. расположение Ч. а. о. в России.



Флаг Ч. а. о. утвержден 28 февр. 1994, уточнен 28 нояб. 1997. Флаг представляет собой прямоугольное синего цвета полотнище с белым треугольником, основанием к-рого примыкает к древку, острие направлено в центр полотнища. В центре треугольника расположена символика Рос. флага в желтой окантовке в виде окружности. Отношение ширины флага к его длине 2:3. Белый треугольник символизирует тер. Чукотки, снежные просторы Севера, синий — океан и небо. Желтое кольцо символизирует восходящее солнце, к-рое жители Чукотки встречают первыми в России, золотодобыв. пром-ть.



Большая часть поверхности Ч. а. о. — горы и нагорья: Анойский и Олойский хребты на западе, хребты Уш-Урэкчен, Эквыватапский на севере, Анадырское плоскогорье (плоские столбообразные горы с лавовым покровом) и хр. Пекульня в центре, Чукотское нагорье с куполообразными горами на востоке и отроги Пенжинского хр. и Коряжского нагорья на юге. Макс. высота 1 856 м над ур. м. (г. Двух Цирков). Отд. горные хребты сейсмоактивны. Единств. круп. низменность — Анадырская — занимает бас. р. Анадырь. Сложена из рыхлых осадочных пород, сильно заболочена. Преобладают горно-тундровые почвы. На низменностях распространены глеевые, глеево-болотные и торфянисто-глеевые почвы; по долинам рек и подлиственнич. редколесьям — глеево-подзолистые почвы.

Климат аркт. и субаркт., смягчающийся к востоку влиянием Тихого океана. Особенности климата Чукотки обусловлены ее расположением на крайней сев.-вост. оконечности Евразии — в зоне влияния 2 океанов, со сложной атмосфер. циркуляцией, существ. различающейся в теплое и холодное время года. Ср. температура янв. минус 30–35°C. Зимой в зап. континент. обл. Чукотки температура воздуха достигает нередко минус 44–60°C. В вост. р-нах температура выше, но часто свирепствуют сильные ветры, снеж. пурга продолжается порой мн. дней подряд. В зим. период регион покрывает область повышенного давления, с к-рой сталкиваются циклоны европ.-азиат. фронта, аркт. антициклоны и юж. циклоны. Это приводит к резкой перемене погоды даже в короткие промежутки времени: мороз с умеренными и сильными сев. ветрами внезапно сменяется сырью, относит. теплой погодой с сильным снегопадом или пургой. В лет. месяцы над относит. прогретой сушей преобладают области пониженного давления, над Тихим океаном — антициклоны, над побережьем Сев. Ледовитого океана — циклоны европ.-азиат. фронта и холодные массы аркт. воздуха. В результате взаимодействия этих циркуляц. факторов также происходит частая смена погоды: теплой на холодную, иногда с заморозками. В любом лет. месяце может начаться снегопад. Ср. температура июля плюс 9–14°C. Местами снег лежит до июня и образует наледи. Лето короткое и пасмурное, особенно на побережье Сев. Ледовитого океана. Случаются лет. заморозки. Вечная мерзлота залегает повсеместно и начинается очень неглубоко от поверхности. Годовое кол-во осадков 300–600 мм.

Полезные ископаемые — золото, вольфрам, олово, уголь. Золото залегает практически по всей территории. Долгое время эксплуатировавшиеся золотороссыпные месторождения в наст. время близки к истощению. Более перспективной становится разработка открытых в последние десятилетия золоторуд. р-нов. На юге Ч. а. о. найдены залежи редких металлов платиновой группы. Олово залегает в сев.-вост. р-нах: Охотско-Чукотский вулканич. пояс и п-ов Чукотка. Наиболее изв. месторождения олова — Валькумей, Иульин, Светлое,

Пыркакай. Запасы вольфрама локализованы на тер. Иульинского адм. р-на (Иульин, Светлое). Юг Ч. а. о. богат ртутью и медью, запасы к-рых разведаны, но не разрабатываются. Богатейшие запасы угля разведаны еще в XIX в. В наст. время разрабатываются только 2 месторождения — Анадырское, Беринговское. Богатейшие запасы углеводород. топлива не разрабатываются и разведаны лишь 3–4% потенциальных ресурсов. Значит. их часть находится на мор. шельфе.

В Ч. а. о. имеется густая сеть рек, преим. выпадающих в моря Сев. Ледовитого океана. Истоки почти всех рек в горах, течение быстрое, встречаются пороги и быстрины. Крупнейшая р. Анадырь (1 145 км) обладает разветвленными притоками и впадает в бас. Тихого океана. Бас. р. Анадырь в низовьях заболочен. Реки характеризуются длит. ледоставом (7–8 мес.), неравномерностью стока, высокими и быстрыми паводками, промерзанием мн. водотоков до дна и широким развитием наледей. Большинство рек относится к горным.

В горной местности много небольших озер. Крупнейшее оз. Красное в Анадырской низм. Чукотка отличается уник. многообразием совр. и реликтовых льдов. Это и мощные пластовые залежи, и ледяные жилы вертикальной протяж. до 50 м, и подземные льды камен. глетчеров. Нередко встречаются погребенные остатки древ. ледников, иньекционные льды бугров пучения и разнообразные пещерные льды.

Значит. часть тер. занимает тундра с бедным растит. покровом. Равнинные тундры покрыты кочкарно- и лишайнико-вересковыми, кустарниково-лишайниковыми, осоковыми, лишайниковыми типами растений, кустарник. березой, кустарник. ольхой и кедровым стлаником, осокой и пушицей, голубикой и брусникой. Растут карликовые аркт. ивы, осины. В горных тундрах преобладают лишайниковые, кустарниково-лишайниковые и травяно-кустарниковые, прижатые к земле растения, травы, мхи и лишайники. Распространены касиопей, рододедроны, багульник. Аркт. флора очень богата: на Чукотке произрастает св. 900 видов высш. растений, более 400 видов мхов и столько же лишайников. К югу от р. Анадырь начинается лесотундра: редкие светло-хвойные леса из угнетенной даурской лиственницы и карлик. березок и совсем редко — реликтовые чозениево-тополевые леса. В лесах мн. грибов.

Не менее разнообразен и живот. мир Чукотки, к-рый относится к типичному «арктическому комплексу» с центром на Аляске и достаточно уникален для Рос. Севера, поскольку мн. виды аркт. фауны дальше Чукотки на запад не распространяются. Фауна Ч. а. о. зависит от климат. зоны. В лесах водятся лось, сев. олень, бурый медведь, волк, лисица, белка, заяц, бурундук, горно-стай. В аркт. зоне встречаются белый медведь, песец, лемминг, акклиматизир. овцебык. Летом в Арктике мн. перелетных птиц: гуси, гаги, утки, чайки, бакланы, журавли и лебеди, к-рые часто гнездятся вместе, образуя «птичьи базары». Всего на Чукотке насчитывается ок. 220 видов. Но постоянно проживают в тундре только куropатки и совы. Аркт. природа изобилует насекомыми: бабочки, шмели, комары, мошки, слепни, мокрицы и прочий «гнус». Реки богаты рыбой: разнообразные виды лососевых, омуль, чир, сиг и др. (всего 30 видов речных рыб). В Беринговом море обитают 402 вида рыб (65 семейств), из них 50 видов и 14 семейств — промысловые. Это лососевые: кета, горбуша, кижуч, нерка, а также сельдь, минтай, навага, корюшка. Объектами промысла служат также 4 вида крабов, 4 вида креветок, 2 вида головоногих моллюсков.

В округе действуют природ. заповедник «Остров Врангеля», природно-этнич. парк «Берингия», зоол. заказник респ. значения «Лебединый», природ. заказники



Чукотский автономный округ

регион. (окр.) значения «Автоткууль», «Туманский», «Тундровый», «Усть-Танюерский», «Чаунская губа», «Теюкууль», «Омолонский». На тер. Ч. а. о. находится 20 памятников природы регион. значения.

Древнейшие археол. памятники на Чукотке (Бол. Эльгахчан, Ульхум, Курупка I) датируются поздним *палеолитом* ок. 10–12 тыс. л. н. В это время тер. Чукотки была частью обшир. региона — древ. *Берингоморской суши*, служившей мостом для групп полуседлых охотников, мигрирующих из континент. р-нов Сев. Азии в Сев. Америку. Археол. материалы Камчатки, Чукотки и Аляски в это время обнаруживают очевидное сходство. Уже в этот период начинают формироваться 2 модели природопользования — внутриконтинентальная с охотой на круп. млекопитающих и тихоокеанская прибрежная с комбинацией охоты и эксплуатацией биоресурсов. К периоду *мезолита* (ок. 7–10 тыс. л. н.) специалисты относят т. н. путуракскую культуру на юго-востоке полуострова, а также группы памятников Челькун и Тытыль с орудиями на пластинах.

Эпоха *неолита* (прим. 3–7 тыс. л. н.) на Чукотке подразделяется на ранний, средний, поздний (северочукотская и усть-бельская культуры) и пережиточный. В ее рамках в континент. части полуострова продолжает сохраняться и совершенствоваться техника обработки камня и кости, появляется керамика, затем и отд. изделия из бронзы, усложняется конструкция жилищ,

увеличиваются размеры поселений, известны круп. могильники (напр., Усть-Бельский при впадении р. Белой в Анадырь), а также комплексы наскал. изображений (Петтымельские петроглифы). К рубежу эр относится зарождение чукотско-коряк. оленеводства. Со II тыс. до н. э. динамично идет процесс культурогенеза и на побережье развивается мор. зверобойный промысел, ставший основой экономики палеоэскимосских и неэскимосских культур — оквик, древнеберингоморская, бирнир, туле-пункская.

В итоге в период пережиточного неолита на тер. Чукотки образовалось неск. этнокультур. общностей. На мор. побережье к северу от р. Анадырь обитали предки оседлых чукчей, эскимосов, к югу — коряков и кереков, все они занимались преим. промыслом морского зверя. Во внутр. р-нах полуострова кочевали охотники на дикого оленя — предки чукчей-оленьеводов. Такой же образ жизни вели предки юкагиров, занимавшие территорию в долинах рек Анадырь, Майн и далее на запад до р. Яна, а также предки коряков-оленьеводов, кочевавшие к югу от Анадыря. Примерно в XVII в. в континент. р-нах Чукотки стало стремительно распространяться кочевое оленеводство. Вместе с этим началась борьба за пастбищные угодья, приведшая к длит. воен. противостоянию чукчей, коряков и юкагиров друг с другом.

В 1630–40-х гг. на крайний сев.-восток Сибири проникли отряды рус. землепроходцев. С юкагирами



1-я встреча землепроходцев (И. Ребров, *И. Перфильев*) произошла в 1634–35 на р. Яна, с чукчами, их зап. алазейско-колым. группой, — в 1642 на р. Алазея (И. Ерастов, Д. Ярило). В 1644 основано Нижнеколымское зимовье, ставшее перевалочной базой рус. движения на Чукотку. В 1647 новые известия о чукчах доставил в Якутск *М. Стадухин*, в 1649 — *В. Бугор*. Вероятно, в 1647 русские впервые в р-не Чаунской губы познакомились с чукчами, обитавшими на Чукотском п-ове (И. Мезенев). В 1648 состоялась морская экспедиция из р. Колыма вокруг Чукотского п-ва во главе с Ф.А. Поповым и *С.И. Дежневым*. Потерпев кораблекрушение, остатки экипажа с Дежневым высадились на берег южнее р. Анадырь, откуда вышли в ее низовья, где зимовали. В 1649 отряд Дежнева в ср. течении р. Анадырь поставил Анадырское зимовье, позднее перестроенное в *острог*. В 1659 в Анадырск прибыл 1-й офиц. приказчик, и край был включен в состав Якутского у. В 1650-х гг. землепроходцы вступили в контакт с *коряками*, обитавшими южнее Анадыря и на Берингоморском побережье.

В нач. XVIII в. корен. население Чукотки насчитывало более 10 тыс. чел., числ. русских колебалась в пределах 50–150 чел. (промышленные и *служилые люди*). К этому времени с помощью силы и мирных соглашений русским удалось в осн. подчинить и обложить *ясаком* анадыр. *юкагиров* (*чуванцев*, ходынцев, анаулов) и коряков. Те, будучи оленеводами, сами были заинтересованы в русских, надеясь найти у них защиту от чукот. набегов, принявших систематич. хар-р с кон. XVII в. Чукчи, к к-рым русские тогда относили и азиат. *эскимосов*, в осн. массе были настроены враждебно. Стремление рус. власти подчинить их и защитить от них ясачных людей привело к затяжной рус.-чукот. войне. Во 2-й пол. XVII в. ее осн. р-ном была территория между реками Алазея и Колыма. Здешние чукчи неоднократно осаждали Нижнеколымский острог. В 1-й четв. XVIII в. эта группа чукчей бесследно исчезла, то ли вследствие эпидемии оспы, то ли уйдя на запад, где была полностью уничтожена русскими и мест. племенами. С кон. XVII в. начались вооруж. столкновения анадыр. гарнизона с чукчами.

В 1731–64 на Чукотке действовала воен. Анадырская партия (в 1731 — ок. 400, в 1743 — 450, к нач. 1760-х гг. — ок. 760 чел.), к-рая провела неск. походов против чукчей и имела с ними серьезные сражения в 1731, 1742, 1744, 1747 и 1750. Поддержку русским оказывали анадыр. юкагиры и коряки. Гражд. население Анадырского острога насчитывало ок. 100 чел. Столкнувшись с упорным сопротивлением чукчей, рус. власть отказалась от силовых мер и перешла к дипломатии. Во 2-й пол. XVIII в. в ходе переговоров с влиятельными чукот. *тойонами* достигнуты соглашения о мире и торговле с внесением чукчами *ясака* на добровольной основе. В 1764 упразднена Анадырская партия, в 1771 ликвидирован Анадырский острог. В 1775 под Гижигинской крепостью произошло последнее круп. воен. столкновение русских с чукчами. В 1778 капитан *Т.И. Шмалев* и чукот. тойон Амулят Хергынтов подписали в Гижигинске мирный договор. Это дало основание имп. Екатерине II в 1779 объявить чукчей (вместе с азиат. эскимосами) подданными России.

В 1821 правительств. указом были подтверждены права России на все тихоокеан. владения, в т. ч. Чукотку. Но подданство чукчей носило формальный хар-р, поскольку они давали ясак сугубо добровольно и в произвольном размере, рассматривая его не как дань, а как подарок. Числ. чукчей-ясачноплательщиков составило в кон. XVIII в. 100–200, в XIX в. — не более 50 чел. По Уставу об управлении инородцами 1822 чукчи и

эскимосы были признаны «несовершенно зависящими от правительства», но к кон. XIX в. на уровне законодательства их стали рассматривать как настоящих подданных. Однако даже к нач. XX в. рус. власть не имела никакого реального влияния на чукотско-эскимос. об-во, осн. масса обитателей Чукотки вообще не контактировала с русскими, придерживаясь традиц., оседлого или кочевого, образа жизни. Ясачное обложение в это время слабо затронуло и кереков.

Отказ рус. власти от силового давления на чукчей привел к тому, что с сер. XVIII в. они путем грабит. набегов вытеснили из бас. Анадыря юкагиров и коряков. Остатки юкагиров переместились в Приколымье. Сокращение их числ. (до 65 ясачноплательщиков к кон. 1750-х гг.), помимо воен. действий и ясачного режима, вызвано также эпидемиями оспы (1715, 1719) и период. голодом. Анадырские оленные коряки перекочевали к югу в р-н между р. Гижига и Алютора (Вывенка). В кон. XVIII–XIX в. оленные чукчи освоили тер. южнее Анадыря вплоть до Камчатки и западнее до Колымы и Алазеи. В XVIII в. чукчи и азиат. эскимосы совершали морские набеги на жителей о-вов Берингова прол. и сев.-запад. побережья Аляски. С кон. XVIII в. отношения чукчей с соседями приобрели мирный хар-р, между ними стала развиваться торговля. В XIX в. в р-н Анадыря возвратилась часть юкагиров (в осн. уже обрусевших) и коряков, а также началось продвижение эвенов.

В 1788 по обоюдной инициативе чукчей и зашиверского капитан-исправника И. Баннера на р. Бол. Анюй была организована Анюйская ярмарка, ставшая ежегодной. В 1799 построена *Анюйская крепость*. В кон. 1780-х гг. при впадении р. Майн в Анадырь основана торг. фактория Крепость, разоренная чукчами в 1806, но затем восстановленная. После 1810 на Анадыре возникли поселения Марково, Еропол, Усть-Белая, Вен, их жителями стали обрусевшие юкагиры. В 1830 основано рус. промысл. селение в устье р. Анадырь. В 1888 образован Анадырский окр., вошедший в состав *Приморской обл.* В 1889 на берегу Анадырского лимана устроен казачий пост Ново-Маринск (ныне — Анадырь). К 1897 в Анадырском окр. насчитывалось 12 084 жителя (5 941 муж. и 6 143 жен.), в осн. чукчей, др. аборигенов — до 200 чел., русских (казаки, промысловики, чиновники) — не более 600 чел. В адм. центре с. Марково было 311 жителей, 41 дом, школа. Кроме Марково и Ново-Маринска, в окр. находилось еще 8 поселков, в 2–4 двора каждый. В 1909 из состава Анадырского у. выделен Чукотский. Привлечение к упр-нию выборных старшин и старост из чукчей и эскимосов способствовало осознанию ими своей принадлежности к Рос. гос-ву.

До нач. XX в. рус. освоение Чукотки носило промысл. хар-р: добыча моржовых клыков, охота, рыболовство. С кон. XVIII в., во мн. благодаря деяти *Российско-американской компании* (в первую очередь купцов А. и П. Барановых), стала развиваться меновая торговля: русские сбывали чукчам чай, табак и металл. изделия, чукчи предлагали пушнину, моржовые клыки, китовый ус, оленьи шкуры. В 1820-х гг. началось проникновение амер. торговцев и китобоев на Чукотку, к-рое усилилось после продажи Россией в 1867 Аляски США и закрытия Рос.-амер. компании. С 1860-х гг. торговля чукчей в осн. была переориентирована на американцев, а рус. ярмарки пришли в упадок. Этому немало способствовала отмена раздачи рос. администрацией подарков чукчам, приходящим на ярмарки (ясачная реформа Г.Л. Майделя, 1868–69). Американцами было обнаружено золото на побережье Чукотки, и сюда устремились золотоискатели. В 1900–01 отстав. полковник В.М. Вонлярлярский с согласия рос. пр-ва снарядил

на свои средства 2 экспедиции для геол. изысканий на Чукотском п-ове. Экспедиция К.И. Богдановича, проведя исследования в Колочинской губе, бухтах Св. Лаврентия и Провидения, на мысе Дежнева, подтвердила наличие золота. В 1906 француз Е. Надо обнаружил зол. россыпи ок. устья р. Анадырь. Для орг-ции добычи золота Вонлярлярский в 1900 учредил Рус. акционерное об-во, в 1902 — Северо-Восточное Сибирское об-во, к-рое получило исключит. права на разведку и добычу полезных ископаемых, различные промыслы и торговлю на Чукотке. Об-во, фактически монополизировав торг.-пром. деят-ть на полуострове, способствовало усилению здесь экон. позиций американцев. В ответ рос. пр-во в 1909 закрыло Чукотку для иностр. капитала, и к 1910 Сев.-Вост. Сиб. об-во прекратило деят-ть. Корен. население полуострова к нач. XX в. по-прежнему вело традиц. оседлый или кочевой образ жизни, занимаясь мор. зверобойным промыслом, охотой, рыболовством и оленеводством. Но в его жизнеобеспечении, благодаря торговле, все большую роль играли метал. изделия, огнестрел. оружие, ткани, мука, крупы.

С появлением на Чукотке русских началось ее обследование и изучение. Первые письм. известия о чукчах появились в донесениях землепроходцев. Первые подробные карты полуострова и прилегающих территорий составлены С.У. Ремезовым. В 1728 экспедиция В. Беринга прошла проливом, отделяющим Чукотку от Аляски. В 1730—40-х гг. значит. этногр. и геогр. материал собран участниками 2-й Камчатской экспедиции (Г.Ф. Миллер, С.П. Крашенинников, Я.И. Линденау, Д.Я. Лаптев), такого же рода сведения содержались в отчет. документации участников Анадырской партии: Д. Павлуцкого, Т. Перевалова, М. Гвоздева, И. Федорова. В 1760—70-х гг. значит. объем разнообраз. данных о Чукотке и чукчах собран Т.И. Шмалевым и Ф.Х. Плениснером. Во 2-й пол. XVIII в. экспедиции И. Синдта, И. Кобелева, Белокопытова, И. Биллингса проводили обследование и описание Чукотского п-ова и близлежащих островов. В XIX в. ист., этногр., геогр. данные собирали Ф.П. Врангель, Ф.Ф. Матюшкин, Н.Ф. Литке, К.М. Дитмар, Г.Л. Майдель, А.Э. Норденшельд, К.И. Богданович, А. Арентов, Н.Л. Гондальти и др. В кон. XIX — нач. XX в. огромный массив материалов о чукчах собрал и обобщил В.Г. Богораз-Тан.

Рев. события оказали влияние на регион с большим опозданием. Рев. комитет в Анадыре образован лишь в дек. 1919 и существовал до янв. 1920. После этого был избран совет, руководящую роль в к-ром заняли мест. коммерсанты, а в авг. 1920 — уезд. исполком народно-рев. власти, признавший Приморское пр-во. С нач. 1921 Чукотка вошла в Дальневосточную республику. Летом 1922 народно-рев. органы вновь прекратили свою деят-ть и восстановились дерев. поселковые упр-ния. Лишь в дек. 1922 Камчатский губревком назначил уполномоченного в Анадырский и Чукотский у. Установление сов. власти на Чукотке завершилось к сер. 1920-х гг.

Длит. полит. борьба привела к разрушению с трудом созданной системы упр-ния и снабжения Севера товарами. В регионе господствовали амер. торговцы, за бесценок скупавшие пушнину и истреблявшие мор. промысл. животных. С 1923 Дальревком временно передал монопольное право на снабжение Чукотки англ. АО «Гудзон-Бей», не выполнившего всех принятых обязательств. В 1924 снабжение региона перешло к Охотско-Камчатскому АО — гос.-кооп. орг-ции, к-рое к сер. 1920-х гг. наладило снабжение населения товарами и промысл. снаряжением. Открыв сеть факторий, оно организовало закупку пушнины. Снабжение региона в осн. осуществлялось через кооп. союзы. В 1929 они

объединились в интеграл. союз кооперативов, к-рый контролировал 60% всего товарооборота Чукотки. Остатки частнопредпринимат. торговли легально существовали на Чукотке до 1932 и гораздо медленнее, чем в целом по стране, вытеснялись гос. и кооп. торг. предприятиями.

Развитие экономики региона началось благодаря экспедициям геолога С.В. Обручева и Ю.А. Билибина в кон. 1920 — нач. 1930-х гг. Чукотку стали рассматривать как один из важнейших плацдармов освоения Арктики. Открыты месторождения олова, вольфрама. В 1935 образован Чукотский трест Гл. упр-ния Северного морского пути, отвечавший за пром. освоение региона. Налажено регулярное снабжение Чукотки и вывоз пром. продукции Северным морским путем. Усилилась роль авиатранспорта, обеспечивавшего бесперебойное сообщение с отдаленными поселками.

В 1932 в колхозы вступили 21,5% «батрацко-бедняцких хозяйств туземного населения». В апр. 1932 Чукотский окружком решил довести до кон. года уровень коллективизации до 100% по оседлому населению и до 60% — по кочевому. Коллективизация сопровождалась раскулачиванием зажит. хоз-в. Следствием этого стал массовый забой оленей. С тем чтобы стабилизировать обстановку на Чукотке и в др. сев. р-нах, ЦК ВКП(б) осудил применяемые мест. властями методы и темпы колхоз. стр-ва. Темпы коллективизации в округе существенно замедлились. В 1940 ее уровень составлял лишь 49,2%. В 1940 в округе действовало 76 коллект. хоз-в, в т. ч. 17 колхозов.

Значит. внимание уделялось культур. развитию региона, ликвидации неграмотности среди корен. населения. В кон. 1920-х гг. стали работать Чукотская, Чаунская и Велюнейская культбазы. В нач. 1930-х гг. появились передвижные Красные яранги, к-рые в осн. выполняли пропагандистскую роль, использовались для борьбы с шаманизмом. В годы 1-й пятилетки было открыто более 10 школ-интернатов для детей корен. народов. К 1938 достигнута всеобщая грамотность среди детей школ. возраста. С 1930 работает Анадырское пед. училище, готовящее кадры из представителей народов Севера. В 1930-е гг. предприняты усилия по созданию чукот. письменности: на основе алфавита сев. народов в 1932 издан 1-й чукот. букварь. Широкою поддержкой со стороны гос-ва получило косторезное искусство.

С нач. Второй мировой войны значение полезных ископаемых вост. р-нов Кр. Севера возросло. В 1939 все геолого-развед. и горнодобыв. работы на Чукотке переданы «Дальстрою». В регион ввезено горное оборудование, квалифицир. специалисты, раб. сила. В 1940—41 организована пром. добыча олова в пос. Валькумей, в 1941 — на прииске Пыркакай. В годы Великой Отечественной войны на Чукотке наблюдается пром. подъем. Горнодобыв. предприятия перевыполняли планы добычи в неск. раз. Добыча олова увеличилась в 9 раз, а уд. вес региона в общей добыче олова на сев.-востоке СССР увеличился с 8 до 51%. Быстро сформировалась угольная отрасль Чукотки. Построены автодорога Певек—Пыркакай, порт в пос. Провидения. Стала действовать авиатрасса Уэлькаль—Красноярск, по к-рой перегонялись боевые самолеты из США (см. АлСиб).

С окончанием войны расширились геолого-развед. работы. Создано спец. упр-ние Чукотстрой. Началась пром. добыча золота, построен Иульгинский горно-обогатит. комбинат. Открыто иск. новых оловяно-прииск. Возникла собств. энергетика. Увеличился и модернизировался авиац. парк.

В 1960-е гг. расширилась пром. добыча драг. и редких металлов. Нарастивали произв-во золотодобыв.

прииски, предприятия по добыче олова, вольфрама, ртути, угля. Вслед за этим появилась перерабат. пром-ть, электроэнергетика. Построены кислородный з-д, ТЭЦ в Певеке, Билибинская АЭС. В Анадыре началась добыча в пром. объемах бурого угля, в Беринговском – камен. угля. Разведаны запасы нефти и газа. Развернулось стр-во нас. пунктов гор. типа, дорог. В Чаунской бухте в 1970 сооружен высоко-механизир. мор. порт Певек, соединенный дорогой с вольфрам. рудником Валькумей. 90% всего произ-ва в эти годы приходилось на горнодобыв. отрасль. Изменился облик с. х. К нач. 1950-х гг. завершена коллективизация, началось укрупнение колхозов. Появились круп. оленевод. совхозы. На термальных источниках Чукотского п-ова сооружены теплич. хоз-ва по выращиванию овощей. В 1960–80-е гг. удалось добиться существ. развития соц. сферы. В 1960–70-е гг. в 44 селах началось стр-во стационар. домов для представителей корен. народов Севера.

В школ. образовании после войны возросла роль рус. яз. Сформировалась сеть мест. газет (более 10). В 1950-е гг. зародилась чукотская (Ю. Рытхэу, В. Кеулькута, А. Кымытваль) и эскимосская (Ю. Анко) нац. литература. С кон. 1960-х гг. функционируют мест. телецентр и радиостанция. В 1970-е гг. на Чукотке открылись 1-е науч. учреждения: мерзлотная лаборатория и опытная с.-х. станция.

Важнейшим достижением сов. власти в послевоен. годы стала орг-ция регулярного завоза достаточного кол-ва прод. и потреб. товаров. Экономика региона была основана на значит. использовании труда заключенных и больших дотациях из союзного бюджета, позволявших иметь высокий уровень зареб. платы в регионе.

Начало рыночных реформ оказало разрушит. влияние на жизнь Ч. а. о., население к-рого сократилось на  $\frac{2}{3}$  за счет внутр. миграции. Выехали наиболее квалифичир. и актив. работники. Это связано прежде всего с прекращением дотаций из федер. бюджета. В результате добыча металлов на Чукотке стала обходиться дороже, чем их закупка на мировом рынке. Произошло 3-кратное сокращение золотодобычи, остановились в результате банкротства крупнейшие в Ч. а. о. горно-обогатит. комбинаты Певекский и Иультинский. В 1998 выпуск пром. продукции сократился по сравнению с 1991 в 2,4 раза. Фактически были разрушены привнесенные в регион отрасли с. х. За 1991–2000 поголовье круп. рог. скота в округе сократилось в 36 раз, произв-во молока – в 68 раз, яиц – в 22 раза. Значит. урон понесли и традиц. промыслы корен. жителей. В 1999 стадо домаш. оленей на Чукотке уменьшилось по сравнению с 1989 более чем в 4 раза. На рубеже XX–XXI вв. положение в экономике округа стабилизировалось и начался пром. рост. Общий объем пром. произ-ва в 2004 вырос по сравнению с 1999 в 1,7 раза. Стабилизировалось положение в с. х. Успешно реализуется программа соц.-культ. развития округа.

Уд. вес пром-ти в отрасл. структуре валового регион. продукта Ч. а. о. в 2003 составил 8,2%, с. х. – 0,7, стр-ва – 28, транспорта – 5,4, связи – 0,7, торговли и коммерч. деят-ти по реализации товаров и услуг – 10,1%. Числ. экономически актив. населения в 2004 – 33 тыс. чел. (64,7% от общей числ.), в экономике занято 36 тыс. Уровень официально зарегистрир. безработицы 3,5%. В пром. произ-ве преобладает электроэнергетика (65%), развиты топливная пром-ть (20%), цвет. металлургия (7%), пищевая пром-ть (4%). Основой с. х. является оленеводство. Олени пастбища занимают 59% всех земель округа. Поголовье оленей в 2003 составило 113,1 тыс. Развит пушной и зверобойный промысел. Рыбные ресурсы используются для промысла в небольшом кол-ве.

В мин. объеме присутствуют тепличное овощеводство, стойловое жив-во (в 2004 – 0,1 тыс. голов круп. рог. скота, 0,5 тыс. свиней), небольшие посевы кормовых культур.

До 1930-х гг. осн. видами транспорта являлись оленьи и собачьи упряжки. После этого стали постепенно внедряться вездеходы и авиация. В наст. время осн. видами транспорта в Ч. а. о. являются воздушный и морской. Мор. порты – Анадырь, Провидения, Эгвекино, Беринговский, Певек. Навигация длится 3–4 мес. в году. Судходными являются реки Анадырь, Великая, Бол. и Мал. Аной. Постоянные рейсы связывают аэропорты Анадыря и Певека. Протяж. автомоб. дорог 1 279 км, в т. ч. автозимники – 628 км.

Редкое население Ч. а. о., отсутствие круп. гор. центров затрудняют развитие сети соц. и культ.-образоват. учреждений. В окр. действует 18 дошкол. учреждений, 48 школ, 3 учеб. заведения проф. образования, 11 учреждений доп. образования, 24 пришкол. интерната, в 2003 открыт Чукотский многопрофильный колледж. В 2003 здравоохранение округа насчитывало 29 больниц и диспансеров, 41 поликлинич. учреждение, в т. ч. 25 фельдшерско-акушер. пунктов. Органы соц. защиты представлены следующими учреждениями: Анадырский окр. дом-интернат для престарелых и инвалидов, Анадырский окр. психоневрол. интернат, Анадырский гор. приют для детей и подростков. В р-нах с социально незащищенными группами населения работают отделы при администрациях муницип. образований. В окр. 23 дома культуры, в т. ч. 6 сел. ДК; 14 школ искусства; 54 б-ки, в т. ч. 9 дет.; 8 кинотеатров; 19 центров досу-га и народ. творчества, из них 10 находятся в селах; 8 музеев; 2 муз. школы.

В Ч. а. о. сохраняются традиции народ. творчества. Центром косторезного искусства чукчей и эскимосов с 1930-х гг. является пос. Уэлен. Широко известны фигурки людей, скульптуры из кости, моржового клыка, гравировка и рельефы на моржовом клыке и слоновой кости. Выходящую за пределы Чукотки популярность приобрел созданный в 1968 гос. чукотско-эскимосский ансамбль народ. танца «Эргыргон».

Лит.: Жихарев Н.А. В борьбе за советы на Чукотке (1917–1953 гг.). Магадан, 1958; Гуцин И.В., Афанасьев А.И. Чукотский национальный округ: Краткий историко-географический очерк. Магадан, 1959; 30 лет Чукотского национального округа. Магадан, 1960; Вдовин И.С. Очерки истории и этнографии чукчей. Л., 1965; Гурич И.С. Этническая история Северо-Востока Сибири. М., 1966; История и культура чукчей: Историко-этнографические очерки. Л., 1987; История Чукотки с древнейших времен до наших дней. М., 1989; Очерки истории Чукотки с древнейших времен до наших дней. Новосибирск, 1994; Чукотка: Природно-экономический очерк. Анадырь, 1995; Диков Н.Н. Северо-Восток России с древнейших времен до наших дней: новые экскурсии в историю. Магадан, 1996; Назаров А.В. и др. Среда обитания и здоровье народов Чукотки. М., 2000; Судьба моя, Чукотка!: К 70-летию Чукотского автономного округа. Анадырь, 2000; Регионы России. Основные характеристики субъектов Российской Федерации. 2005: Стат. сб. М., 2006.

А.С. Зуев, В.М. Рынков

**ЧУКОТСКИЙ НАЦИОНАЛЬНЫЙ ОКРУГ**, см. *Чукотский автономный округ*.

**ЧУКОТСКИЙ ОКРУЖНОЙ КРАЕВЕДЧЕСКИЙ МУЗЕЙ**, Анадырь. Основан в 1931 как народный, с 1935 – совр. название и статус гос. музея. В фондах св. 29 тыс. ед. хр. (кон. XX в.). Коллекции: археол., этногр. – предметы культуры и быта чукчей (в т. ч. вооружение воина XVIII в.), эскимосов, эвенов (деревян. маски, нац. одежда); произведений декор.-прикл. искусства; чукот.-эскимос. резной кости (работы засл. художника России Е. Янку, Г. Тынатваль, Туккая, И. Сейгутегина и др.); изобразит. искусства (графика



Р. Кента), фотодокум. материалов по истории Чукотки. Экспозиция (4 зала) представлена разделами: «Чукотка в составе Русского государства», «Материальная культура и быт коренных народов Чукотки», «Политика Российского государства на Чукотке в XIX — нач. XX в.», «Чукотка в советское время», «Косторезное искусство», «Природа края». Музей издал 6 вып. «Записок Чукотского окружного краеведческого музея» (1958–73), буклет по отделу природы (1981).

С 1976 открыты филиалы: музей краевед. профиля — Билибинский, Иульгинский, Провиденский, Певекский и Чаунский; Литературный музей (Анадырь); Музей резной кости (с. Уэлен), Провиденский краевой музей береговых эскимосов.

Сокр. перепеч.: *Российская музейная энциклопедия*. М., 2001. Т. 2.

**ЧУКОТСКИЙ ЯЗЫК**, относится к чукотско-камчат. семье палеоазиатских языков. Для Ч. я. характерны гармония гласных по подъему: наличие морфем (и корневых, и аффиксальных) с чередующимися и с безвариантно «сильными» гласными, изменение «слабых» гласных на парные «сильные» в морфемах с чередующимися гласными, если в словоформе есть хотя бы одна морфема с безвариантно «сильным» гласным; двусторонняя агглютинация; категория «человек/нечеловек» у существительных; субъектно-объектное спряжение; эргативный строй предложения; инкорпорация как вид синтаксической связи; свобод. порядок слов, преим. — субъект, предикат, объект, препозиция атрибутов.

По данным переписи 2002, числ. *чукчей* составляет 15 767 чел., родным яз. владеют 7 742 чел.

Ч. я. составляют вост. (уэленский) диалект примор. чукчей, зап. (колымский) — оленных и группа юж. диалектов (энликейский, хатырский, нунлигранский и др.). Носители разных диалектов хорошо понимают друг друга.

Ч. я. имеет статус языка корен. малочисл. народа РФ, служит средством межнац. общения на сев.-востоке России (*эскимосов, юкагиров, эвенов, коряков* — с чукчами), является регион. офиц. языком на тер. Респ. Саха (Якутия).

Письменность на Ч. я. появилась в нач. XIX в.: первые переводы богослужб. текстов на Ч. я. на основе кириллицы сделаны в 1820-х гг., 1-я книга написана в 1823, 1-й словарь издан в 1898. Вскоре после этого начали преподавать Ч. я. как учеб. предмет, издавать газеты и худ. произведения на Ч. я. В 1930 на базе уэленского диалекта была создана чукот. письменность на основе лат. алфавита, а в 1937 латиницу заменили кириллицей. На Ч. я. издано более 200 ориг. и переводных произведений, издаются газеты и журналы. В наст. время Ч. я. изучается как учеб. предмет в нач. и ср. школе, а также в Магаданском пед. училище, Чукотском многопрофильном колледже, Российском гос. педагогическом ун-те им. А.И. Герцена (С.-Петербург), Международном педагогическом ун-те (Магадан).

Начало науч. изучению Ч. я. было положено в кон. XIX в. В.Г. Богоразом, к-рый занимался сравнит. исслед-ем языков и фольклора чукчей, коряков и ительменов, мат. и духов. культуры чукчей, написал грамат. очерк Ч. я. (1934), составил чукот.-рус. словарь (1937), подготовил и опубликовал неск. сб. чукот. фольклора. Язык и этнографию чукчей изучали также ученики В.Г. Богораз: фонетист Г.И. Мельников и П.Я. Скорик, автор рус.-чукот. словаря и 2-томной грамматики. Т.А. Молл и П.И. Инэнликэй составили чукот.-рус. словарь (1957, 2-е изд. 2005). Вклад в изучение Ч. я. внесли И.С. Вдовин, Л.В. Беликов и др. В

кон. XX в. чукот. фонетику изучал А.С. Асиновский, синтаксис — С.И. Соколов, лексику — И.В. Куликова (Кымырультынэ). Сравнит.-ист. описание Ч. я. выполнила И.А. Муравьева (1973). Исслед-я по Ч. я. ведутся в Ин-те лингвистических исследований РАН и Ин-те народов Севера Российского гос. педагогического ун-та им. А. И. Герцена (С.-Петербург).

Лит.: *Богораз В.Г.* Материалы по изучению чукотского языка и фольклора, собранные в Колымском округе. СПб., 1900. Ч. 1; *Он же.* Луораветланско-русский (чукотско-русский) словарь. М.; Л., 1937; *Языки и письменность народов Севера*. М.; Л., 1934. Ч. 3; *Скорик П.Я.* Грамматика чукотского языка. Л., 1961. Ч. 1; 1977. Ч. 2; *Палеоазиатские языки*. М., 1997 (Языки мира); *Письменные языки мира*. М., 2003. Кн. 2; *Чукотские мифы и фольклорные тексты*, собранные В.Г. Богоразом. The Chukchi Myths and Folklore Texts collected by Vladimir Bogoraz. Retranscribed, checked and translated into French by Charles Weinstein. Ryoto, 2004; *Молл Т.А., Инэнликэй П.И.* Чукотско-русский словарь. 2-е изд. СПб., 2005.

А.А. Мальцева

**ЧУКЧИ** (самоназв. лыгьго равэтльбан — «настоящие люди»). Осн. масса Ч. живет в *Чукотском авт. окр.*, на севере Камчатского края и на востоке Респ. Саха (Якутия). Числ. Ч. (тыс. чел.): 1959 — 11,7, 1970 — 13,5, 1979 — 13,9, 1989 — 15,1, 2002 — 15,8.

Ч., наряду с *эскимосами, коряками и ительменами*, включаются в материковую группу популяций аркт. расы, генетически связанную с тихоокеан. монголоидами. В то же время специфич. теплорегуляц. комплекс Ч. и эскимосов свидетельствует о длительности их проживания в экстремальных условиях сев.-востока Сибири.

Письменность создана в 1930 на осн. единого сев. алфавита. В 1932 В.Г. Богоразом составлен 1-й чукот. букварь. С этого времени распространением письменности на Чукотке руководил спец. окружной комитет. Успешному распространению грамотности способствовало отнесит. единство чукот. яз.

Исторически Ч. представлены 2 этногр. группами: оленные (чавчу, Ч.-оленеводы) расселяются в континент. части Чукотки, береговые (анкальн, от ан — море, калы — приморский) — в прибрежной, это охотники на мор. зверя.

Согласно совр. этногенетич. представлениям Ч. считаются аборигенами континент. Чукотки. Их предки сформировались здесь на рубеже IV—III тыс. до н. э. Основанная на охоте на диких оленей культура этого населения в достаточно стабильных природ.-климат. условиях просуществовала здесь до кон. XVII — нач. XVIII в. В то же время совр. хоз.-культур. разнообразие этноса отражает актив. контакты Ч. с соседними народами. Для формирования береговых Ч., охотников на мор. зверя, решающее значение начиная с сер. I тыс. н. э., имели их контакты с эскимосами. Это было взаимодействие 2 охотничьих традиций, в нач. период, в связи с отличиями практически во всех аспектах культуры, происходившее в форме обмена. Впоследствии часть Ч. — континент. охотников на оленя перешла к оседлому образу жизни и занятию мор. зверобойным промыслом. При корен. трансформации экономики и культуры они не утратили своей этнич. специфики в силу демогр. ситуации (Ч. было больше) и характера освоения территории (подселение в эскимос. поселки, но образование в них собств. общин, создание чукот. поселений). Чукот. и эскимос. культуры сосуществовали в условиях взаимовлияния. Сохранению этнич. культуры береговыми Ч. способствовали и их достаточно интенсив. контакты с Ч.-оленеводами.

История формирования оленных Ч. не столь очевидна. Согласно одной из точек зрения, оленеводство на Чукотке возникает конвергентно по отношению к др.

сиб. центрам доместикации, на осн. культуры охотников на дикого оленя, другая же предполагает заимствование Ч. оленеводства от тунгусов. Становление крупнотадного оленеводства на Чукотке датируется XVIII в., в теч. к-рого резко увеличивается поголовье домаш. оленей, что к сер. XIX в. позволяет рассматривать его в кач-ве экон. основы об-ва Ч.-олeneводо-в. Исторически сложились 2 области расселения оленных Ч.: южная, в бас. р. Анадырь, и северная, от Анадырского хр. к побережью Сев. Ледовитого океана. Внутри этих областей выделяются более мелкие группы оленных Ч., названия к-рых восходят к назв. территории, на к-рой они расселяются. Кочевое оленеводство определяет образ жизни и атрибутику культуры оленных Ч. Увеличение во 2-й пол. XIX в. внеш. спроса на продукцию чуко-т. оленеводства, сохранявшего натур. хар-р, способствовало вовлечению Ч. в товар. отношения (поставка на рынок мяса, шкур, кож, продукции ремесл. произ-ва). В кон. XIX — нач. XX в. оленеводство определяет и соц. расщепление чуко-т. об-ва.

Для обществ. строя Ч. к нач. контактов с русскими были характерны перестроение патриархальной общины в соседскую и развитие имуществ. дифференциации. Олени, собаки, жилища и байдары находились в частн. собственности, пастбища и промысл. угодья — в общинной. Осн. соц. единицей тундровых Ч. было стойбище из 3–4 родств. семей; у бедняков стойбища могли объединять семьи, не связанные родством, в стойбищах круп. оленеводов жили их работники с семьями. Группы по 15–20 стойбищ были связаны отношениями взаимопомощи. Примор. Ч. объединялись по неск. семей в байдарную общину (эвэв йырын), возглавлявшуюся хозяином байдары. У оленных Ч. существовали патрилинейные родств. группы (варат), связанные общими обычаями (кровная месть, передача ритуал. огня, одинаковые знаки на лице во время жертвоприношений и др.). До XVIII в. было известно патриарх. рабство.

У Ч. была распространена вера в духов. Болезни и бедствия приписывались действию злых духов (келет), охотящихся за человек. душами и телами и пожирающих их. Среди животных особенно почитались белый медведь, кит, морж. Каждая семья имела набор священных предметов: связку амулетов, бубен, прибор для добы-вания огня в виде доски грубой антропоморф. формы с углублениями, в к-рых вращалось лучковое сверло; огонь, добытый таким способом, считался священным, мог передаваться только среди родственников по муж. линии. Умерших сжигали на костре или оставляли в тундре, одев перед этим в погребальную одежду, обычно из белых шкур. Стариками, а также в случаях тяжелой болезни, горя, обиды и т. д. часто предпочиталась добровол. смерть от руки родственника; считалось, что она обеспечивает лучшую посмертную участь. Был развит шаманизм. Шаманы имитировали голоса животных, сопровождали свои действия игрой на бубне, пением или речитативом, плясками. Особенно почитались шаманы-мужчины, уподоблявшиеся женщинам, и наоборот. Особого костюма шаманы не имели.

Процесс христианизации, начавшийся в кон. XVII в. и продолжавшийся до нач. XX в., привел к распространению среди Ч. нек-рых элементов православия, сопровождавшего внедрение рус. культуры. Миссионер. деят-ть значит. усилилась после того, как во главе правосл. церкви сев.-востока Сибири встал *Иннокентий (Вениаминов)*, считавший, что приобщение аборигенов к вере возможно через повышение их культуры в целом. Церковь достаточно активно боролась с шаманизмом, в то же время терпимо воспринимая синкретич. с христианством формы его выражения. В сов. период, когда

атеистич. пропаганда была направлена в осн. против христианства, имело место возрождение традиц. верований, неск. видоизмененных.

Семья, в прошлом большая патриархальная, к кон. XIX в. превратилась в малую патрилокальную. Согласно традиц. свадеб. обряду, невеста в сопровождении родственников приезжала к жениху на своих оленях. У яранги забивали оленя и его кровью невесте, жениху и их родственникам наносили на лицо родовые знаки жениха. Существовали элементы группового брака («переменный брак»), отработки за невесту, у богатых — многоженство. Мн. проблем у оленных Ч. возникало с диспропорцией в половой структуре (женщин было меньше, чем мужчин). Имя ребенку давали обычно через 2–3 недели после рождения.

Осн. занятие тундровых Ч. — кочевое оленеводство, имевшее ярко выраженное мясное направление. Второе направление — получение шкур. Использовали также ездовых оленей в упряжке. Стада отличались сравнит. круп. размерами, олени были слабо одомашнены, выпасались без помощи собак. Зимой стада держали в укрытых от ветра местах, перекочевывая по неск. раз за зиму, летом мужчины уходили со стадом в тундру, женщины, старики и дети жили в стойбищах по берегам рек или моря. Оленей не доили, иногда пастухи высасывали молоко. Для приманивания оленя пользовались мочой. Кастрировались олени путем перекусывания семенных каналов.

Осн. занятие береговых Ч. — охота на мор. зверя: зимой и весной — на нерпу и тюленя, летом и осенью — на моржа и кита. На тюленей охотились в одиночку, подползая к ним, маскировались и подражали движением животного. На моржа охотились группами по неск. байдар. Традиц. охотничье оружие — гарпун с поплавком, копье, ременная сеть, со 2-й пол. XIX в. распространилось огнестрельное оружие, методы охоты упростились. Иногда стреляли тюленей на большой скорости с нарт. Рыболовство, кроме бас. Анадыря, Колымы и Чауна, было развито слабо. Промыслом рыбы занимались мужчины. Рыбу ловили сачком, удой, сетями, летом — с байдар, зимой — в проруби. Лосося заготавливали впрок. До появления огнестрел. оружия охотились на дикого оленя и горн. барана, впоследствии почти полностью истребленных; под влиянием торговли с русскими распространился пушной промысел. До наст. времени сохранилась охота на птиц с помощью «бола» (метательные орудия из неск. веревок с грузами, к-рые опутывали летящую птицу). Раньше при охоте на птиц пользовались также дротиками с метательной дощечкой, петлями-ловушками; гаг били в воде палками. Женщины и дети занимались также сбором съедобных растений. Корни выкапывали орудием с наконечником из рога, позднее — из железа.

Традиц. ремесла — выделка меха, плетение сумок из волокон кипрея и дикой ржи у женщин, обработка кости у мужчин. Развиты худ. резба и гравировка по кости и моржовому клыку, аппликация из меха и тюленьей кожи, вышивка оленьим волосом. Для чуко-т. орнамента характерен мелкий геометр. узор. В XIX в. на вост. побережье возникли кустар. объединения по произв-ву резных предметов из морж. кости на продажу. В XX в. развилась сюжетная гравировка по кости и морж. клыку (работы Вуквола, Вуквутагина, Гемауге, Хальмо, Ичеля, Еттутти и др.). Центром косторезного искусства стала мастерская в с. Уэлен (создана в 1931). Во 2-й пол. XIX в. мн. Ч. стали заниматься на китобойные шхуны и зол. прииски. Большинство совр. Ч. занимается традиц. видами деят-ти в рамках оленевод. и промысл. хоз-в. Часть занята в жив-ве, звероводстве, тепличном овощеводстве, сферах обслуживания, образования и здравоохранения.

Семьи оленеводов живут в постоянных поселках; укрупнены поселения приморских Ч.

В зависимости от вида хоз. деят-ти поселения Ч. делились на кочевые оленеводческие, к-рые состояли из переносных жилищ (яранг), и стационарные/сезонные поселения из постоя. назем. и полуподзем. жилищ. Осн. жилище оленных Ч. — яранга — представляло собой каркас. постройку с жердевой основой: низ к-рой цилиндрический, а верх конической. Стены образованы вертикал. шестами, расположенными по окружности. Вверху они соединены горизонт. шестами. На эту конструкцию опираются шесты крыши, поставленные конусом. Каркас покрывается покрышками из оленьих или морж. шкур и дополнительно обвязывается ремнями. Жилая часть яранги состоит из половов (ящик прямоуг. формы, сшитый из оленьих шкур), число к-рых зависит от кол-ва брачных пар, живущих в яранге. Полог отапливается и освещается жировыми лампами. Жилище оседлых Ч. более капитальное. Это назем. или углубленная в грунт постройка, основу к-рой составляет каркас из китовых челюстей и ребер. Сверху каркас перекрывался дерном и землей. Внутри по периметру стен шли нары, на к-рых, как и в яранге, располагались полови. В жилище были 2 входа: летний через крышу и зимний в одной из боковых стен. Каркас таких построек мог выполняться и из бревен.

Осн. материалами, из к-рых изготавливалась традиц. одежда как оленных, так и приморских Ч., были оленьи и в незначит. степени тюленьи шкуры. Последние использовались в осн. для обуви и отд. деталей одежды. Состав костюма Ч. отличался по полу, а также по принадлежности к той или иной хоз. группе. Так, натальной одеждой мужчин у приморских Ч. были натазники и двойные штаны из камуса и оленьей шкуры, оленные Ч. натазников не носили. Плечевая одежда у обеих групп Ч. летом состояла из глухой рубахи, сшитой мехом вовнутрь, зим. костюм дополнялся еще одной глухой рубахой, скроенной аналогично нижней, но мехом наружу. Одежда подпоясывалась с напуском, в к-рый помещали мелкие предметы — емкость с табаком, трубку, спички и т. п. Русские называли такую одежду «кукашка» или «кухлянка». Для защиты мех. одежды от влаги поверх нее надевалась «камлея» — туникообразная глухая одежда с кашононом. Летом носили либо старую зим. одежду, либо аналог. по крою, но сшитую из ровдуги. Примор. Ч. изготавливали непромокаемые камлейки из кишок мор. млекопитающих. Зим. обувь двойная (мех. чулок мехом вовнутрь и наруж. камусная обувь мехом наружу), заправляется под штаны. Летняя делалась из «дымовины» — оленьей шкуры из покрышки яранги. В зим. комплект входили одинарные камусные рукавицы и двойные капорообразные шапки. Жен. одежда по категориям костюма совпадала с мужской. Натальная у примор. Ч. пояс-повязка с натазниками. Ниж. плечевая одежда — широко скроенный комбинезон с короткими штанинами — шилась мехом вовнутрь. Концы рукавов и штанин имели вздержки. Зим. костюм дополнялся верх. комбинезоном (керкер), сшитым мехом наружу. При длительных переездах и холод. погоде поверх двойного комбинезона надевалась глухая одежда мехом вовнутрь с кашононом — камлейка. Летняя жен. одежда состояла из старого зим. комбинезона и камлейки из хлопчатобум. ткани. И женщины, и мужчины в сырую погоду носили камлейки из кишок. Жен. обувь по сравнению с мужской имеет более длинные голенища, к-рые на ноге закрепляются завязками. Обувь заправлялась в штанины комбинезона, к-рые затягивались вздержкой. Жен. рукавицы и голов. уборы по конструкции и способам ношения не отличались от мужских.

Рацион питания характеризуется преобладанием мясной пищи. У оленных Ч. это оленье мясо, у мор. охотников — мясо мор. животных. При слабом развитии рыболовства рыба в питании Ч. значит. роли не играла. Растит. пища, за искл. ягод, к-рые впрямь не заготавливались, использовалась в кач-ве добавок к мясным и рыб. блюдам. Это «моховая каша» (полупереваренный мох, к-рый добывался из оленьих желудков), листья ряда растений (напр. карликовой березы), коренья, внутр. часть древесной коры и корней березы. Растит. пища заготавливалась на зиму, как правило, в сквашенном виде. У Ч., как и у большинства народов Сибири, широко распространено сыроедение. Осн. технология приготовления пищи — варка. Состав блюд не отличается разнообразием. Это похлебки на осн. крови животных, вареного мяса с добавлением субпродуктов и дикоросов. Для консервации мясо проваривалось в небольшом кол-ве воды с добавлением кореньев. Из полученного фарша скатывались большие шары, к-рые зимой промораживались. К традиц. напиткам относится чай.

Праздники были связаны с хоз. циклами: у оленных Ч. — с осенним и зим. забоем оленей, отелом, откочевкой стада на летовку и возвращением оттуда. Праздники примор. Ч. близки к эскимосским: весной праздник байдары по случаю 1-го выхода в море, летом — праздник голов по случаю окончания охоты на тюленей, осенью — жертвоприношение морю, поздней осенью — праздник Карэткуна, хозяина мор. зверей, изображаемого в виде деревян. фигуры, к-рую сжигали по окончании праздника. Праздники сопровождалась танцами под бубен, пантомимой, жертвоприношениями оленей, мяса, фигурок из оленьего жира, снега, дерева у оленных Ч., собак — у приморских.

Фольклор Ч. включает космогонич. мифы, мифол. и ист. предания, сказки о духах, животных, похождения шаманов, былички и др. Мифология имеет общие черты с мифами коряков, ительменов, эскимосов и североамер. индейцев (сюжет о Вороне — трикстере и демурге и др.).

Традиц. муз. инструменты — варган (хомус), бубен (яран) и др. — делались из дерева, кости, китового уса. Кроме ритуал. танцев, были распространены также импровизир. развлекат. танцы-пантомимы. Характерен танец пичьэинен (букв. «горлом петь»), сопровождающийся горловым пением и выкриками танцующих. Традиц. танцы Ч. сохраняются в исполнении проф. коллективов (первый проф. ансамбль «Эргырон» создан в 1968, и др.).

Лит.: Богораз В.Г. Отчет об исследовании чукчей Колымского края // Отд. оттиск из «Известий Восточно-Сибирского Отд. Императорского Русского Географического Общества» за 1899. Т. 30, вып. 1; Он же. Очерк материального быта оленных чукчей // Сборник Музея Антропологии и Этнографии. СПб., 1901. Вып. 2; Народы Сибири. М.; Л., 1956; Вдовин И.С. Очерки истории и этнографии чукчей. М.; Л., 1965; Гурвич И.С. Этническая история северо-востока Сибири. М., 1966; Очерки истории Чукотки с древнейших времен до наших дней. Новосибирск, 1974.

**ЧУЛКОВ Василий Сергеевич** (1746 — 3 апр. 1807, Барнаул, горный специалист, администратор, оберберггауптман 4 кл. (1799). Из мелкопомест. дворян. Обучался в гимназии при Московском ун-те. С 1761 — на Алтае. В 1771—79 служил на олонекских предприятиях в Карелии. В 1784—99 — управляющий Локтевской завод. конторой. В 1799—1807 — нач. *Колывано-Воскресенских (Алтайских) заводов*. Один из основателей алт. камнерезной пром-ти. Под рук-вом Ч. построены Локтевская шлифов. мельница (1786) и Колыванская шлифовальная фабрика (1802).

Лит.: Гришаев В.Ф. Алтайские горные инженеры. Барнаул, 1999.

А.А. Пережогин



**ЧУЛКОВ Даниил Данилович** (? — 1590), гос. деятель, основатель *Тобольска*. Из рязан. бояр. Сын изв. воеводы сер. XVI в. Даниила Григорьевича Ивашкина-Тутышкина, казнен. в 1560-х гг. по повелению Ивана Грозного. В 1585 Ч. назначили в товарищи к кн. Михаилу Васильевичу Ноздреватому, воеводе передового полка в Рязске. В авг. 1586 назначен в полки на Оку, но вновь отозван в Москву. В 1587 за связи с опальным бояр. родом Шуйских отослан по царскому указу на помощь воеводам Василию Сукину и Ивану Мясному в Сибирь с отрядом в 500 стрельцов в чине письменного головы. В *Тюмени* получил распоряжение воевод построить новый рус. *острог* возле старой татар. столицы Кашлыка. В его отряд вошли прибывшие с ним стрельцы и *ермаковы казаки* во главе с Матвеем Мещеряком. Ратные люди спустились по Туре и Тоболу на Иртыш и в 1587 заложили там деревян. острог, названный *Тобольском*. Острог располагался в устье Тобола и Иртыша на высок. мысу в 15 «поприщах» (верстах) от Кашлыка. При основании Тобольска Ч. разгромил войско Сеид-хана. В Москву вернулся ок. 1588 и в бояр. списке 1588/89 упоминается среди выборных тульских дворян с пометой: в тюрьме. В 1589/90 включен в список дворян, намеченных для похода в Швецию. В составе передового полка оказался на направлении гл. удара в войне: в кон. янв. 1590 полк штурмом взял Ям и Ивангород, разгромил сильную армию шведов на подходе к Нарве и в февр. принял участие в ее осаде. Видимо, в этих кровопролит. сражениях Ч. погиб.

Лит.: *Акишин М.О.* «Благородные мужи» Чулковы // *Родина*. 2004. Спец. вып.: Тобольск — живая былина.

М.О. Акишин

**ЧУЛЫМ**, город район. подчинения в *Новосибирской обл.*, адм. центр одноим. р-на. Расположен в 131 км к западу от *Новосибирска*, в вост. части Барабинской низм., на р. Чулым (бас. оз. Чаны). Ж.-д. станция на *Транссибирской магистрали*. В 4 км от Ч. проходит автомоб. трасса «Байкал». Основан в 1762 как с. Романовское. В 1898 — Чулымский развед. С 1924 — райцентр. В 1933 с. Романовское переименовано в с. Чулым. С 1935 — р. п., с 1947 — город район. подчинения. Числ. населения (тыс. чел.): 1939 — 12,3; 1959 — 16,9; 1970 — 13,7; 1979 — 13,1; 1989 — 13,3; 1998 — 13,8; 2002 — 12,3; 2007 — 12,1.

Село Романовское основано при стр-ве *Сибирского тракта*. Население занималось извозом; в нач. XX в. действовали водонапорная башня (1894), маслозавод Воробейникова. Экономика совр. Ч. представлена предприятиями ж.-д. и автотранспорта, связи, электроснабжения, пищевой (маслопроизводительный комбинат, хлебозавод), лес. пром-ти (лесхоз), произв-вом строит. материалов и с. х. (молочное и мясное скот-во, тонкорунное овцеводство). Соц.-культ. сфера: дом ветеранов, 5 общеобразоват. школ, дет. муз. школа, филиал Новосибирского гос. педагогического ун-та, дом дет. творчества, 4 дет. дошкол. учреждения, 2 б-ки, дом культуры, клуб, спорт. комплекс, правосл. храм, центр. район. больница и 2 поликлиники.

Герб утверждён в 1997: зеленый и голубой цвета свидетельствуют о низинах, цветущей, стоячей воде («Чулым» в пер. с татар. «гнилое болото»). Снежинка — символ холода Сибири, использовавшийся в вышивках на одежде как знак-оберег. Вертикально изображены 2 параллельно идущие дороги: железная и автомобильная, пересекая реку, где образовался нас. пункт. Труд на ж. д. символизирует молоток и разводной ключ. Листья березы, сосны, осины, изображенные по краю снежинки, символизируют



изобилие деревьев; рыба в воде означает наличие озер в окрестностях Ч.

Лит.: *Вся Россия*. Города и населенные пункты: Энциклопедия. М., 2001.

А.А. Бурматов

### ЧУЛЫМСКО-ТЮРКСКИЙ ЯЗЫК

тюрк. язык смешанного типа с преобладающими уйгур. и кыпчак. чертами, по классификации *Н.А. Баскакова*, относится к хакас. подгруппе уйгуро-огузской группы вост.-хуннской ветви *тюркских языков*. Родств. языки — *хакасский, шорский и барабинско-татарский*. Ч.-т. я. агглютинативный яз., синтетич. строя с элементами аналитизма. Система вокализма представлена 8 краткими и 7 (6 в ср.-чулым.) долгими гласными фонемами. Гармония гласных 2 типов: небного сингармонизма и губной гармонии. Категория принадлежности может выражаться морфологически, морфолого-синтаксически и синтаксически. Ч.-т. я. относится к номинативному типу языков. В отличие от др. тюрк. языков, порядок слов в предложении не фиксирован. Самоназв. этноса — чулым (устар. назв. кюэрик, кюэрик йон, йус чоны, тадарлар). Кюэриками называли тюрков, входивших в состав Корюковской вол. По мнению *А.П. Дульзона*, корень рус. названия этой волости (корюк) восходит к тюрк. слову кюрюк — «бурундук». Известны также названия «хакасы» (по осн. записи в паспортах в сов. период истории), «ясашины», «карагасы» (у потомков чулымцев, живущих на р. Кеть; в переписи населения СССР 1926 под этим наименованием было зарегистрировано тюрк. население низовьев Чулыма). Значит. часть тюрк. этнич. групп, чей язык мог бы быть включен на правах говоров или диалектов в Ч.-т. я., в частн., ячинцы, кумыши, шуйцы и камлары Кузнецкого у. *Томской губ.*, в большинстве своем обрусели уже в XIX в.: лингвист. исслед-я среди людей, говоривших на своем яз. вплоть до нач. 1980-х гг., не проводились. Большая часть совр. чулым.-тюрк. населения сосредоточена на ср. Чулыме, в Тегульдетском р-не *Томской обл.* В ходе переписи 2002 к *чулымцам* (именно таково сейчас офиц. наим. данной этнич. группы) были отнесены «карагасы томские» — 32 чел., «чулымские татары» — 2, «чулымские тюрки» — 7 и «чулымцы» — 615 чел. Еще 21 чел. из числа «карагасов» учтены как *тофалары*, очевидно, по причине их проживания в *Иркутской*, а не в *Томской обл.* Согласно переписи 1979, Ч.-т. я. как родным владели 388 чел., по данным переписи 2002 — 270 чел.

В наст. время выделяются 2 диалекта: нижнечулымский и среднечулымский, различия между к-рыми подробно описаны и проанализированы в работах Р.М. Бирюкович. Ср.-чулым. диалект близок к *шорскому яз.* и диалектам *хакасского яз.* В нем выделяются 2 говора: тугальский (*Томская обл.*) и мелетский (*Красноярский кр.*). Ниж.-чулым. диалект близок к томскому диалекту яз. сиб. татар и кызылскому хакас. яз.

Ч.-т. я. имеет статус языка малочисл. народа РФ, ограниченно используется лишь в сфере быт. общения и устн. народ. творчества.

Первые данные о Ч.-т. я. появились в рус. ист. актах XVII в. В 1719 рус. пр-вом в Сибирь для изучения языков был отправлен *Д.Г. Мессершмидт*. Он собрал ценный материал по лексике Ч.-т. я. В 1858 в «Томских губернских ведомостях» вышла статья «Язык чулымских инородцев» под псевд. Д. В 1863 *В.В. Радлов* собрал обшир. лексич. материал по Ч.-т. я., вошедший в его «Опыт словаря тюркских наречий» и в «Образцы народной литературы тюркских племен, живущих в Южной Сибири и Дзунгарской степи», где авт. приводит текст сказки «Таска Маттыр» на языке кюэрик. В нач. XX в. отд. проблемами Ч.-т. я., определением его места среди др. тюрк. яз. занимались *Н.Ф. Катанов, С.Е. Малов,*

А.Н. Самойлович, В.А. Богородицкий. Осн. вклад в изучение Ч.-т. я. принадлежит А.П. Дульзону. Он ввел в науку и 1-е систематич. изложение особенностей его лексики, фонетики и морфологии. Исслед. деят.-ть Дульзона на Чулымке имела хар-р многолет. экспедиций, в к-рых осуществлялся не только сбор лингвист. материала, но и производились раскопки археол. памятников тюрк. населения Чульма XVI–XVII вв. Итогом проведенных в кон. 1940 – нач. 1950-х гг. исслед-й явилось моногр. описание Ч.-т. я. Дульзон выделил, локализовал и описал диалекты и говоры, выявил сложные язык. субстраты кетского и самодийск. происхождения. Спец. работы были посвящены изучению традиц. календаря чулымцев и анализу чулым.-тюрк. системы родства. Лингвист. изучение чулым. тюрков продолжили ученики Дульзона. Один из говорев Ч.-т. я. исследован в статье Р.А. Ураева, сравнит. данные по этому языку использовались лингвистом М.А. Абдрахмановым. С кон. 1960-х гг. изучением звук. строя, лексики и морфологии Ч.-т. я. занималась Р.М. Бирюкович, опубликовавшая целый ряд монографий, в т. ч. подроб. описания грамматики. В плане ареальных исслед-й Ч.-т. я. привлекал внимание изв. специалистов-тюркологов Н.З. Гаджиева, Р.М. Бирюкович, Б.А. Серебренникова.

Лит.: Дульзон А.П. Чулымские татары и их язык // Уч. зап. 1952. Т. 19; Бирюкович Р.М. Звуковой строй чулымско-тюркского языка. М., 1979; Она же. Морфология чулымско-тюркского языка. М.; Саратов, 1979–1981. Ч. 1–2; Она же. Лексика чулымско-тюркского языка. Саратов, 1984.

**ЧУЛЫМЦЫ**, чулымские тюрки (самоназв. инос кижелер – букв. «чулымские люди»; пестын кижелер, букв. – «наши люди»). В РФ живут в бас. р. Чулым и ее притоков Яи и Кии (*Томская обл., Красноярский кр.*). Числ.: 1996 – 688 чел., 2002 – 656. Этнич. группы – среднечулымские (или мелесские) и нижнечулымские тюрки (в прошлом состояли из байгулинско-карагачинской, аргульской, кизылдеевской, ячинской, корюковской и курчиковской групп).

Говорят на *чулымско-тюркском яз.* тюрк. группы алт. язык. семьи. Диалекты: нижнечулымский (говоры: кешик, кюзрик, ячинский, чибинский и ежинский) и среднечулымский (говоры: тутальский и мелетский). Верующие чулымцы – православные.

Краниологические данные указывают на связи Ч. с тюркояз. населением Юж. Сибири (особенно с кызыльцами), а также с нарым. селькупами и томскими татарами. Выявляются самодийский (в осн. селькупский) и кетский субстраты, а также монг. элементы. Тюрки проникают на Чулым начиная со 2-й пол. II тыс. н. э. преим. из Юж. Сибири. В их составе прослеживаются теле-уйгурский, киданьский, сибирско-татарский, телеутский, енисейско-киргизский, обско-татарские (темерчинский и др.) и иные компоненты. После вхождения Сибири в состав России небольшая часть Ч. в XVI–XVIII вв. была ассимилирована *русскими*, а также кызыльцами, обскими и томскими татарами. Числ. Ч. в XVII в. сократилась с 1 040 до 830 чел., в нач. XVIII в. составляла 1 520 чел., в нач. XIX в. (1816) – 3,9 тыс. чел., в кон. XIX в. – 4 825 чел. В сов. период Ч. были отнесены к *хакасам*. Наблюдалось укрепление культур. связей с хакасами, ускорение ассимиляции Ч. русскими. Сокращается числ. Ч., уменьшается кол-во говорящих на родном яз.

Поселения Ч. располагались около рек, стариц и озер, что связано с одним из осн. их занятий – рыболовством. Зимой Ч. переселялись на охотничьи стойбища. Охота к нач. XX в. приобрела в осн. товар. пушное направление. Подсоб. роль играло собирательство: сбор съедобных и лекарств. растений, промысел кедрового ореха, заготовка талового лыка, черемуховой сарги,

бересты, крапивы и конопля (как сырьё для пряжи), ягод. Имеются сведения о примитив. ручном земледелии до прихода русских. Позднее распространилось плужное земледелие. До появления русских выращивали в осн. ячмень и просо, позднее, под влиянием русских, получили распространение рожь, овес и пшеница. Скот-во было развито слабо. Домаш. ремесла – ткачество, изготовление веревок, сетей, посуды (берест., деревян. и плетеной из прутьев и коры), лодок, лыж, нарт, кожев. дело, плотничьи работы и т. д. Большая часть совр. Ч. занята в с. х. и лесной пром-ти.

Передвигались Ч. верхом на лошадях, на запряженных лошадьми телегах и санях, волокушах (салатца), ручных прямокопильных нартах (шанак, чанак), иногда с подпряжением 1 или 2 собак, долбленых, дощатых и берест. лодках (кеме, каюк), плотах, лыжах – подшитых мехом (шана, сана, мэгна) и голицах (канна, каначак, тыргаргэ). Традиц. средства передвижения частично сохраняются в наст. время.

Поселения – улусы – были зимними и летними. В летних поселениях занимались земледелием, выпасом скота, рыболовством, в зимних – охотой. К XIX – нач. XX в. были вытеснены постоян. поселениями, подобными рус. деревням и селам; часто Ч. селились вместе с русскими. В отд. местах поселения назывались юртами.

Традиц. жилища – землянки (одыг), срубные полуземлянки (кыштаг) с крышей полупирамидальной формы, срубные юрты прямоуг. и многоуг. формы с конусообразной крышей из досок или бересты, вр. жилища – чумы из жердей, крытые берестой, войлоком или рогожей. С XVIII в. осн. типом жилища становится рус. изба, в XIX в. – пятистенные и крестовые срубные дома. Интерьер жилищ каждой группы Ч. имел свои особенности. Характерны чувалы (чуал) с открытыми очагами, глин. низкие печи (кемега) для приготовления пищи, нары или лавки, сундуки, полки с образами и домаш. утварью. Осн. хоз. постройки – амбары (клат), хлевы (оран), сарай, бани, крытая часть двора и загородки для скота.

Одежда состояла из рубахи и штанов. Жен. рубахи шились из холста, празднич. платья туникообразного покроя – из ситца или шелка, часто были оторочены мехом. Штаны первонач. были из налимьих шкур, позднее – холщовые. И женщины, и мужчины носили камзолы, отороченные мехом. Зимой женщины носили беличьи или лисьи шубы (тон), крытые шелком. На голову надевали белые или алье колпаки, покрывала (тастар), полусферич. шапки из красного бархата, опушенные лисьим мехом, с длинными красными шелк. кистями, пришитыми к верху, зим. мех. шапки. В летнее время чаще ходили босиком, носили поршни (короткая овально загнутая спереди и сзади обувь), чирки (невысокая обувь с отдельно выкроенной мягкой подошвой и голяшкой), сапоги (в прошлом из налимьих шкур, позднее из кожи) с косо срезанным верхом голенища, кож. башмаки. Женщины заплетали неск. кос, носили подвески, в т. ч. из монет, серьги, бусы, браслеты, кольца, перстни.

Мужчины носили рубахи, шерст. и дабовые (из кит. хлопчатобум. ткани, обычно синего цвета) кафтаны (тар, шобур) со стоячим воротником, опушенным мехом росамах или выдры, халаты из рус. и среднеазиат. хлопчатобум. тканей и кит. дабы, сукон. штаны, зимой – тулупы, шубы, дохи из козьих и оленьих (лосиных) шкур, опушенные мехом шапки типа ушанок, поршни, обувь из тальниковых прутьев, мягкие унты из козлиной кожи, сапоги с косо срезанным верхом голенища, охотничьи сапоги-бродни, сапоги рус. покроя. В XVII–XIX вв. нац. одежда вытесняется русской.

Основу традиц. пищи составляли рыба, дичь и дикие растения, с XIX в. распространяются хлеб и др. мучные, а также молочные продукты, мясо домаш. животных (особенно конина). В пищу употреблялись также грибы и свинина. Рыбу вялили, сушили и коптили. До кон. XIX в. закатывали на зиму в яме высушенный ячмень, сарану и др. растения. Мн. мол. блюда (творог, сыр и др.), супы (щи, борщи и др.), напитки (квас, брага, пиво, вино) были заимствованы у русских. Из нац. блюд сохранились уза, бурак-порса (толченая вяленая или сушеная рыба), каша из курмача (очищенного сушеного ячменя), талкан (болтушка из молотых зерен или муки).

Родовая община (суок) в XVII—XVIII вв. сменялась территор.-соседской общиной (йон). Патриархальная семья в XIX в. была вытеснена малой моногамной. До кон. XIX — нач. XX в. сохранялась патронимия, в нек-рых селениях — патриарх. семьи. В семейной и нередкой в обществ. жизни женщина была равноправна с мужчиной. Совр. семья состоит из 2–3 поколений.

В православии Ч. обращены в XVII—XVIII вв., однако до 1-й трети XX в. сохранялись традиц. верования, шаманизм. Шаман. атрибутами были белый голов. платок, ожерелье из белых бус, сапоги, погремушка, ложка для кормления духов и др. Было распространено поклонение изображениям духов — родовых, семейных и личных покровителей (у женщин чаще всего в виде птицы, у мужчин — заячьей шкурки), хозяев природы, жилищ и т. д., существовал культ предков, тотемов, священных деревьев и др. Изображения духов хранили в амбарах. Наряду с именами, данными при крещении, детям давали традиц. чужим. имена. Дохристиан. элементы сохранялись и в погребальном обряде: с покойником укладывали в могилу (или на могилу) его вещи (трубку, огниво, охотничьи принадлежности, кисет и др.), устраивали тризну около могилы, разводили огонь и прыгали через него.

Сохранились традиц. фольклор, орнамент. искусство (изделия из дерева, бересты, тканей и кожи), близкое к искусству сев. алтайцев, хакасов, шорцев. У русских заимствованы способы украшения наличников окон и карнизов домов, мн. орнамент. мотивы.

Лит.: *Томилов Н.А.* Чумльские тюрки в конце XVI — первой четверти XIX в. // Проблемы происхождения и этнической истории тюркских народов Сибири. Томск, 1987; *Львова Э.Л., Дремлов В.А., Аксянова Г.А. и др.* Тюрки таежного Причумылья. Популяция и этнос. Томск, 1991; *Народы России*. Энциклопедия. М., 1994.

*Н.А. Томилов*

**ЧУМАКОВ Юрий Николаевич** (р. 1922, Саратов), литературовед. Учился в Саратовском мед. ин-те (1942–44), участник Великой Отечественной войны. В 1954 окончил филол. фак-т Саратовского ун-та. Преподавал в Саратовском ун-те, в Саратовском театр. училище, в Пржевальском (Киргизия) и Новгородском (Новгород Великий) педагогических институтах. С 1981 — проф. каф. рус. литературы Новосибирского педагогического ун-та.

Ч. — один из исследователей, возродивших в кон. 1960-х гг. традиции рус. формальной школы. Авт. более 100 статей о поэзии XIX—XX вв. и 4 книг о Пушкине и Тютчеве. Внес значит. вклад в развитие пушкинистики, в частн. — в изучение романа в стихах «Евгений Онегин», а также творчества Ф.И. Тютчева.

Соч.: «Евгений Онегин» и русский стихотворный роман. Новосибирск, 1983; Стихотворная поэтика Пушкина. СПб., 1999; «Евгений Онегин» Пушкина: В мире стихотворного романа. М., 1999; Пушкин. Тютчев. Опыт имманентных рассматриваний. М., 2008.

*Е.В. Кашин*

**ЧУРИН Иван Яковлевич** (1834 — 30 апр. 1895, Иркутск), иркут. купец 1-й гильдии, почетный гражданин Иркутска. В 1867 основал фирму «И.Я. Чурин и К<sup>о</sup>» для ведения сплавной торговли по рекам Амурского бас. Фирма владела сетью универс. магазинов в Вост.

Сибири и Китае, продавала товары более чем 500 рус. и иностр. фирм. Ч. имел во Владивостоке папиросную, гильзовую ф-ки, в Благовещенске — винокур., войлоч., мыловар. з-ды, спичечную ф-ку, типолитографию, в обоих городах — ф-ки тертых красок. Учредил Приамурское золотопром. тов-во и Амурско-Орельскую золотопром. компанию. В 1882 отошел от дел, но контролировал компанию. В Харбине (с 1898), 40 городах и уездах Китая тов-во имело универс. магазины, предприятия по произв-ву красок, лаков, табака, спирт. и парфюм. изделий, одежды, шляп, мастерские, мыловар., уксус., кожев. з-ды, техн. отделы по продаже автомобилей и с.-х. техники с 900 рабочими и служащими. В Монголию в обмен на сырье (в осн. кожи) сбывалась продукция благовещенских кожев. и веревочно-канат. з-дов. Высокое качество папирос, чая и колбас. изделий оценено на междунар. выставках. Состояние Ч. в 1895 оценивалось в 500 тыс. руб. Служил гласным Иркутской гор. думы, завещал Мариинскому приюту 10 тыс. руб., Харлампиевской церкви и причту по 5 тыс. руб.

Лит.: *Краткая энциклопедия по истории купечества и коммерции Сибири*. Новосибирск, 1998. Т. 3, кн. 2.

*А.А. Жиров*

**«ЧУРИН И.Я. И К<sup>о</sup>» ТОРГОВОГО ДОМА УНИВЕРСАЛЬНЫЙ МАГАЗИН**, Благовещенск, памятник архитектуры федер. значения. Построен в 1897. 2-этаж. кирпич. здание с электр. освещением. Эклектичность с чертами барокко и неоклассики придает зданию ярко выраженный колорит. Правое крыло по постройке более раннее. Фасад протяжен., обращен к торг. площ. (ныне — сквер), расчленен на отд. объемы с четко выражен. ср. частью, богато декорирован наклад. латун. элементами и вазами. Ср. и боковые части увенчаны куполами, у основания к-рых — скульптур. фигуры на пьедесталах. Коринфский ордер фасада фиксирует отд. части здания. Разнообраз. по форме и размеру окон. проемы создают выразит. композицию: каждому витрин. окну 1-го этажа соответствует пара узких окон 2-го. На уч-ке, кроме магазина, располагались электростанция, пакагаузы, оптовый магазин, «Чайная развесочная и розлив вин» (здание), фабрика тертых красок. При магазине работала мастерская дам. и муж. платья. Универмаг считался лучшим в Сибири по удобству, величине, внеш. отделке. С 1930-х гг. в здании размещался техникум водных путей сообщения (позже речное училище). Реконструировано в 1974–76 по проекту арх. В.В. Зорина. Сегодня здание занимает Центр эстет. воспитания.

Лит.: *Архитектурное наследие Благовещенска*. Благовещенск, 2006.

*А.Г. Туманик*

**ЧУЦКАЕВ Сергей Егорович** (6 марта 1876, дер. Сугат Пермской губ. — 1 марта 1944, Свердловск), сов. гос. и парт. деятель. Род. в семье станционного смотрителя. В 1895–96 учился в Казанском, в 1896–97 — в С.-Петербургском, в 1902–04 — в Гейдельбергском (Германия) университетах. Тем не менее законченного высш. образования не имел. Чл. РСДРП с авг. 1903.

Участник рев. движения с гимназич. возраста. С 1896 участвовал в деят-ти Петербургского «Союза борьбы за освобождение рабочего класса». В марте 1897 впервые арестован за участие в Ветровской демонстрации. В мае 1897 вновь подвергся аресту, после чего год сидел в доме предварит. заключения и 2 года отбыл в адм. ссылке. С 1905 — чл. Екатеринбургского, затем Уральского обл. комитетов РСДРП, за что в 1907 подвергался аресту и году тюрем. заключения. В 1909–11 занимался журналистикой и состоял на частн. службе. В 1912–15 являлся





секр. Челябинской уезд. и Оренбургской губ. земских управ. Принял актив. участие в рев. событиях 1917 – 1-й пол. 1918 на Урале: пом. оренбургского губ. комиссара Всероссийского Временного пр-ва; чл. Оренбургского комитета РСДРП, гор. совета раб. депутатов и гласный Оренбургской гор. думы; с 17 нояб. 1917 по март 1918 – гор. голова Екатеринбургa; депутат Всероссийского Учредительного собрания; в марте–июне 1918 – пред. исполкома Екатеринбургского гор., чл. Уральского обл. советов и чл. коллегии Уральской обл. чека. С авг. 1918 по янв. 1921 жил в Москве, чл. коллегии и зам. наркома финансов РСФСР, входил в состав Малого СНК. С 8 февр. по 1 нояб. 1921 являлся зам. пред., затем до нач. июня 1922 – пред. *Сибревкома*. Одновр. состоял чл. *Сиббюро ЦК РКП(б)*. С лета 1922 вновь работал в Москве: чл. коллегии наркомата финансов, чл. коллегии и зам. наркома РКИ СССР. С марта 1927 по 1929 – пред. Дальневосточного краевого исполкома советов, избирался чл. бюро Далькрайкома ВКП(б). В 1929–33 и 1935 являлся пред. бюджет. комиссии ЦИК СССР, в 1933–35 – полпредом СССР в Монгольской Народной Республике. В 1935 возглавил Комитет по землеустройству трудящихся евреев при Президиуме Совета национальностей ЦИК СССР. В 1938 за «грубые политические ошибки» был исключен из партии. С сент. 1938 жил и работал в Камышлове, затем – в Свердловске.

Избирался делегатом XII, XIII, XVI и XVII съездов ВКП(б), XVI парт. конференции, неск. всерос. и всесоюз. съездов советов. С 26 апр. 1923 являлся канд. в члены, с 2 июня 1924 по 2 дек. 1927 – чл. Президиума ЦКК и канд. в члены Секретариата ЦКК РКП(б)–ВКП(б), с 19 дек. 1927 по 26 янв. 1934 – канд. в члены ЦК ВКП(б), с 10 февр. 1934 по 1938 – чл. Центр. ревизионной комиссии ВКП(б). Неоднократно

избирался членом ВЦИК и ЦИК СССР; в 1929–33 и 1935–38 был членом Президиума ЦИК СССР.

Лит.: *Деятели СССР и революционного движения России: Энциклопедический словарь Гранат*. М., 1989; *Уральская историческая энциклопедия*. Екатеринбург, 1998.

В.И. Шишкин

**ЧЫРГАЛ-ООЛ (Эмчи, Чыргал-оол Донгак) Алексей Боктаевич** (24 апр. 1924, сумон Шуй Бай-Тайгинского кожууна Тувы – 10 марта 1989, Кызыл), композитор. Народный артист Тувинской АССР (1982), народный артист СССР (1984). Лауреат Гос. премии Тувинской АССР (1974). Окончил студию муз.-драм. театра в *Кызыле* (1945), Казанскую консерваторию по классам композиции и инструментовки (1957). В 1945–51 – артист муз.-драм. театра, преподаватель муз. училища (в 1960–63 – дир.) в Кызыле. С 1969 – худ. рук. Тувинской филармонии. С 1958 чл. Союза композиторов (СК) СССР, пред. правления СК Тувинской АССР (1978). Один из основоположников тувин. композитор. школы, создатель 1-х нац. соч. в жанрах кантаты, оратории, концерта, симф. поэмы, авт. песен и камерно-инструм. опусов. Среди соч. поэмы «Алдан-Маадыр» (1957), «Поэма радости» (1967), «Моя Тува» (1971), «Тувинский край» (1976), симф. картина «Челр-оюм» (1972), симфония d-moll (1980), кантаты и оратории «Отчизна» (1974), «Воинская слава» (1975), «Год 44-й» (1984).

Награды: орден «Знак Почета».

Лит.: *Сапельцев В.Л.* Творчество композиторов А. Чыргал-оола, Р. Кенденбия, Х. Дамба: Очерк о музыкальной жизни Тувы // Музыка Сибири и Дальнего Востока. М., 1982. Вып. 1; *Чыргал-оол: жизнь и творчество* / Авт.-сост. З.К. Казанцева. Кызыл, 2003.

Л.Л. Пыльнева

## Ш

**ШАБАНОВ Василий Филиппович** (р. 17 мая 1940, дер. Михайловка Омской обл.), ученый-физик, организатор науки, акад. РАН (2003). Работал в Омском гос. педагогическом ин-те, затем в Ин-те физики им. Л.В. Киренского СО АН СССР (РАН) в Красноярске: стажер-исследователь, аспирант, науч. сотрудник, зав. лаб. (1964–84), зам. дир. (1984–90), дир. (с 2003). Организатор СКТБ «Наука» Красноярского науч. центра (КНЦ) СО АН СССР (1986). С 1988 – пред. Президиума КНЦ СО АН СССР (РАН). Проф. Красноярского гос. ун-та (1986). Чл. ВАК России. Специалист в области физики конденсированных молекул. сред. Основатель науч. школы по спектроскопии анизотропных сред в России.

Награды: орден Почета, медали.

Соч.: Оптические колебательные спектры кристаллов. М., 1985 (соавт.); Колебательная спектроскопия несовершенных кристаллов. Новосибирск, 1991 (соавт.); Оптика реальных фотонных кристаллов. Жидкокристаллические дефекты, неоднородности. Новосибирск, 2005 (соавт.).

Лит.: *Сибирь* в лицах. Новосибирск, 2001.



Н.А. Курерштох

**ШАГОНАР** (тувин. Шагаан-Арыг), город район. подчинения Улуг-Хемского р-на Респ. Тыва, расположен в межгорной котловине Зап. Саян и Танну-Оола на лев. берегу р. Енисей (Улуг-Хем) в центр. части Тувинской котловины, в 124 км к западу от Кызыла. Автомоб. дорогой респ. значения связан с Кызылом, Чаданом, Ак-Довураком. Основан казаком Минусинского у. Енисейской губ. М.Ф. Тарховым в 1888. Район. центр с 1923, город с 1945. Числ. населения (тыс. чел.): 1914 – 0,2; 1959 – 4,2; 1970 – 4,5; 1979 – 5,4; 1989 – 10,0; 1998 – 9,1; 2002 – 11,0; 2007 – 11,3.

Согласно переписи 2002, русских – 10,0, тувинцев – 90,0%. В связи со стр-вом Саяно-Шушенской ГЭС в 1973 в 7 км начато стр-во Нового Шагонара, объявленного в нач. 1980-х гг. всесоюз. комсомол. стройкой. Основу гор. экономики составляют предприятия пищевой пром-ти и строит. индустрии. Развито с. х. В 1911 открыт медпункт, в 1916 – рус. школа, в 1922 – сов. школа, в 1929 – тувинская, в 1962 – дет. муз. школа. В совр. Ш. имеются 2 школы, гимназия, проф. училище, дет. школа искусств, дом культуры, район. газета, Улуг-Хемский природно-археол. музей (1991).

Лит.: *История Тувы*. М., 1964. Т. 2; *Вся Россия*. Города и населенные пункты: Энциклопедия. М., 2001; *Города России*: Энциклопедия. М., 2003.

А.А. Стороженко

**ШАДР (Иванов) Иван Дмитриевич** (30 янв. 1887, с. Такташинское близ Шадринска Пермской губ. – 3 апр. 1941, Москва), художник, скульптор-монументалист. В 1902–07 учился в Екатеринбургской худ.-пром. школе, затем в С.-Петербургской школе Об-ва поощрения художников и одновр. на высш. драм. курсах (1907–08). В 1910



после службы в армии, получив небольшие средства от Шадринской гор. управы, уехал в Париж, где учился на Высш. муницип. курсах скульптуры и рисования у изв. скульптора Бурделя. Сохранились также сведения о занятиях Ш. в мастерской Родена. В 1911–12 изучал искусство в Риме.

В 1919–21 Ш. работал в Омске, где создал 1-е произведения – горельеф, портреты К. Маркса и К. Либкнехта. В 1921 переехал в Москву. В 1922 по заказу Гознака выполнил обобщающие портреты «Рабочий», «Крестьянин», «Красноармеец», «Сеятель», воспроизводившиеся затем на ден. ассигнациях, почт. марках, гос. ценных бумагах. Большой вклад в развитие сов. скульптуры внесли произведения Ш., посвященные образу В.И. Ленина. В 1927 он создал скульптуру, посвященную революции 1905–1907, – «Бульжник – оружие пролетариата», к-рая стала одной из лучших в его творчестве. В 1930-е гг. Ш. работал над монументом «Героям обороны Луганска», скульптур. композицией «Год 1919-й», статуей «Красноармеец» для Центр. театра Советской Армии. Авт. проектов памятников А.М. Горькому, А.С. Пушкину, М.Ю. Лермонтову и др. Одна из изв. скульптур Ш. – «Девушка с веслом» (1934). В творчестве Ш. заметное место занимает мемор. скульптура, им выполнены надгробия Н.С. Аллилуевой (1933), В.Л. Дурову (1940). Новатор. идеи Ш. оказали воздействие на творчество мн. сов. скульпторов. Лауреат Сталинской премии (1952, посмертно).

Лит.: *Иван Дмитриевич Шадр*. М., 1958; *Колпинский Ю.Д.* Шадр. М., 1965; *Воронова О.П.* Шадр. М., 1968; *Дудко А.А.* Шадр. Челябинск, 1969; *Квашина Л.* Скульптор революции // *Художник*. 1987. № 11.

И.Г. Коурова

**ШАДРИНСК**, город обл. подчинения в Курганской обл., район. центр, в 146 км к С.-З. от Кургана. Расположен на Зап.-Сибирской равнине, на р. Исеть (бас. Оби). Ж.-д. станция на линии Екатеринбург–Курган. По переписи 2002, числ. населения составляла 80,7 тыс. чел. Поселение на месте совр. Ш. известно с 1644. В 1662 была основана укреп. слобода, названная по р. Курья Шадриха (приток Исети). В 1712 слобода преобразована в Архангельский Шадринский городок (др. назв. – Малоархангельск); в 1733, после пожара, вновь переименована в Шадринскую слободу. С 1737 вновь город, с 1781 – уезд. город Екатеринбургской пров. Пермского наместничества (с 1796 – Пермской губ.). В XIX в. был значит. торг. (в осн. с.-х. продукция) и культур. центром *Зауралья*; получили развитие пимокатное, кожев., овчинно-шубное кустар. произ-ва, а также ткачество и кружевоплетение. С 1825 в с. Ивановское близ Ш. ежегодно с 1 июля по 1 сент. проводилась Крестовско-Ивановская ярмарка, одна из ведущих по обороту в России (осн. товары – меха, чай, мануфактура; в 1900 оборот превысил 3 млн руб.). В 1822 – 50 в Ш. действовала фарфоро-фаянс. мануфактура бр. Фетисовых. В 1897 наиболее крупными среди пром. предприятий были винокуренный, 2 пивовар. з-да, а также завод по сортировке пуха и перьев. В совр. Ш.: заводы – автоагрегатный, телефонный, полиграфич. машин, по ремонту тепловозов (все – 1941), железобетон. изделий, кирпичный; фабрики – швейная (1941), кожгалантерейная, обувная (обе – 1942), мебельная (1941), валяной обуви (1956); предприятия пищевой пром-ти (мясоптицекомбинат, пищекомбинат; заводы – молочно-консервный, ликеро-водочный, пивовар.; элеватор), педагогический ин-т., драм. театр (открыт в 1896), краевед. музей (открыт в 1918), Дом-музей И.Д. Шадра (открыт в 1987). Сохранилась массовая жилая застройка 2-й пол. XIX–XX вв. С кон. 1950-х гг. город застраивается типовыми зданиями, с сер. 1980-х гг. ведется панел. жил. стр-во.

В Ш. родились скульптор *И.Д. Шадр*, библиограф Н.В. Здобнов, близ города, в с. Мальцево, — хлебороб, авт. новой системы обработки почвы, дважды Герой Соц. Труда *Т.С. Мальцев*. В Шадринском р-не, в с. Ганино, — конезавод; в с. Ключи — плодосовхоз; в с. Канаши — ковроткацкая ф-ка (организована на осн. кустар. произ-ва санных ковров).

Герб утвержден в 1783: в верх. части щита герб Перми, в нижней, в серебр. поле, куница, означающая «изобилие их промысла».

В 1983 утвержден новый герб: включает в себя 3 символа-формы (колос, шестерня, лира) и 3 символа-цвета (красный, зеленый, синий). Красный — символ революции, укрепления социализма, цвет флага СССР. Зеленый — символ земли шадринской (город хорошо озеленен, вокруг — знаменитый сосновый бор). Синий — символ воды. Желтый — символ изобилия. Колос символизирует город как центр с.-х. р-на. Шестерня указывает на то, что город является 2-м по величине пром. центром Курганской обл. Лира является символом приверженности горожан к искусству.

Совр. герб утвержден в 1999: в серебр. поле зол. бегущая куница.

Лит.: *Осинцев Л.П.* Исторические памятники Шадринска. Челябинск, 1968; *Мокеев В.М.* Шадринск. 2-е изд. Челябинск, 1986.

*В.В. Менщиков, В.А. Никитин*

**ШАДРИНСКИЙ ОКРУГ.** Образован в нояб. 1923 в ходе *районирования* Урала в пределах Шадринского у. Екатеринбургской губ. Входил в *Уральскую обл.* Адм. центр — *Шадринск*. Числ. населения в 1926 — 678,5 тыс. чел., уд. вес гор. населения 5,1%. В нац. составе абс. преобладали русские — 98,8%. К 1930 в составе Ш. о. 19 р-нов, 333 сельсовета, 2 города, 1 р. п.; площ. — 26,7 тыс. кв. км. Ликвидирован в связи с упразднением окр. деления в июле 1930.

См. *Административно-территориальное устройство Сибири и Дальнего Востока.*

*В.А. Ильных*

**ШАДРИНСКИЙ СОБОР** (Троицкая церковь), *Благовещенск*, памятник архитектуры. Построен по образцу церкви Богоявления Господня (Гутуевская) в С.-Петербурге. Стр-во велось на средства благовещ. купца, владельца мех. з-да С.С. Шадрина. Заложен 16 мая 1896, в день коронации Николая II. Освящен 17 февр. 1902. Стиль рус. (моск.) архитектуры XVII в. Кирпич. 3-придельный храм. Имел ориг. план в виде лат. креста с удлин. зап. ветвью. Спрятанную во внутр. пространстве собора апсиду с 3 сторон окружала обходная галерея с проходами в сев. и юж. приделы храма. 8-гранное в плане пространство осн. объема освещалось 16 окнами светового барабана, венчалось куполом лукович. формы диам. 10 м. 2 придела и колокольня венчались шаграми с золочеными луковками, входы в храм обозначались порталами с завершениями в виде кокошников, полы выложены красной и серой плиткой, окна украшены цвет. витражами. На колокольне был установлен купленный С.С. Шадринным самый большой в Благовещенске колокол весом 304 пуда 10 фунтов. В 1936 храм взорван, практически точным его повторением стал Софийский собор в Харбине (1933).

Лит.: *Архитектурное наследие Благовещенска.* Благовещенск, 2006.

*А.Г. Туманик*

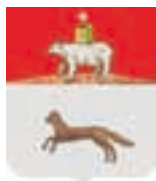

**ШАМАНИЗМ (шаманство)**, форма религии, или культ, центр. идеей к-рого является вера в необходимость особых посредников между человек. коллективом и духами (божествами); этих посредников (шаманов) избирают, делают людьми особого рода и обучают сами духи. Обязанность шаманов — служить духам и с их помощью охранять от бед своих соплеменников. Шаманы общаются с духами в состоянии экстаза. При этом дух-покровитель может сливаться с шаманом в единое целое (воплощаться в нем); душа шамана может оставить тело и отправиться в иные миры в облике самого шамана или к.-л. духа-покровителя (помощника). Считается, что помощь духов наделяет шаманов сверхъестеств. силами, вследствие чего они способны обеспечивать удач. промысел, предсказывать будущее, отвращать несчастья, находить пропажи, узнавать причины болезней, лечить больных и т. д.

Важная обязанность шамана — провожать души умерших в загробный (обычно подземный) мир. Ш. возникло в глубокой древности, возможно, уже в *палеолите*. Оно должно было сложиться вскоре после того, как сформировалась вера в духов (анимизм). Этногр. материалы представляют Ш. как религ. культ, известный у разных народов Земли, находившихся на низких ступенях обществ. развития. Шаманы были у австрал. аборигенов, у семангов и кубу, у ботокудов и огнеземельцев. По-видимому, в разных формах Ш. было общей стадией, пройденной некогда всеми народами мира. В зависимости от уровня развития об-ва Ш. занимало неодинаковое место в религ. деят-ти человек. коллектива. На ранних стадиях, в условиях родоплем. строя, шаманский культ мог составлять основу религ. жизни об-ва. Позднее, с уложением осн. отношений, с оформлением развитых политестич. религий, возникает новый тип служителей культа — жречество, представители к-рого не претендуют на божеств. избранничество. В классовых об-вах Ш. отходит на задний план, теряет свое значение, у одних народов продолжает сохраняться как пережиточный, периферийный культ, у других исчезает совсем. Т. о., сама тенденция развития религ. воззрений человечества ясно показывает, что Ш. принадлежит к числу ранних форм религии.

Слово «шаман» вошло в мировую науку из языка *эвенков* через *русский язык*, в к-ром оно известно уже в XVII в.; в XVIII в. оно утверждается в зап.-европ. науке как термин. *И.Г. Георги* сделал одну из 1-х попыток теоретически осмыслить Ш. как раннюю форму религии: «Шаманский закон принадлежит в число древнейших вер. Он всех старше на Востоке и почитается корнем ламайского, браминского и других языческих толков» (1777). Вслед за И.Г. Георги Ш. считали древнейшей формой религии и мн. др. ученые (*Н.Я. Бичурин, В.В. Радлов, Д. Банзаров, Ч. Валиханов* и др.). Дж. Лёббок (1870) видел в Ш. одну из ранних стадий религии, к-рой, по его мнению, предшествовали атеизм, фетишизм, тотемизм. О происхождении самого слова «шаман» до сих пор идут споры. Высказывалось предположение, что «шаман» восходит к принесенному *буддизмом* санскрит. «шрамана» (монах), видимо, через его китаизир. форму «ша-мен»; эта гипотеза, однако, встретила решит. несогласие ряда специалистов, настаивающих на тунгус. (эвенкийском) происхождении слова, считающих, что иноязычное слово не могло проникнуть в шаман. культ (хотя в Ср. Азии и Казахстане широко известно назв. шамана «бакши», «баксы», восходящее к санскрит. «бхикшу», означающему духов. лицо в буддизме).

Особым ист.-культур. явлением Ш. делают мн. специфич. черты. Для Ш. характерна вера в теснейшую связь шамана с его духом-покровителем, к-рый нередко



(а на ранних этапах, видимо, обязательно) представлялся в виде животного (птицы). Облик этого духа воспроизводила ритуал. одежда шамана. Облачившись в свой костюм, шаман сливался с духом-помощником, приобретал его свойства. Верования мн. народов Сибири, в частн. кетов, показывают, что возможности шамана ставились в прямую зависимость от того, какого из духов-животных мог воплотить в себе шаман. Со временем, когда число духов-покровителей (помощников) шамана стало увеличиваться, шаман стал обладателем разных костюмов; затем один и тот же костюм объединил в себе смешанные черты зверя-птицы. У мн. народов Евразии и Америки гл. священным предметом шамана был бубен; считалось, что без бубна достичь общения с духами нельзя. Древнейшая символика отражает понимание бубна как животного, кожей к-рого обтянут обод. *Г.Н. Прокофьев* (1930) открыл у *селькупов* обряд оживления бубна, впоследствии обнаруженный и у мн. др. народов Сибири; бубен мыслился ездовым животным шамана. *Л.П. Потанов* (1947) показал, что у саяно-алт. народов бубен понимался и как двойник шамана, его внеш. душа в облике животного. Шаман скрывал воображаемое местонахождение этого животного: если недруг «разыщет» и «умертвит» его, вместе с ним погибнет и сам шаман.

С Ш. связана и т. н. шаманская болезнь, проявляющаяся, в частн., во вр. расстройстве психики; человек убегал из дома, совершал нелепые для окружающих поступки. Эта болезнь была вызвана верой в похищение души избранного стать шаманом человека духами. Духи помещают его душу в ином мире в укромном месте (у ряда народов Сибири — в ветвях гигант. «мирового» древа), выкармливают и закалывают. Потом избранника «пересотворяют». Его тело рассекают на кусочки, варят и едят его мясо, куют на наковальне части его тела и т. п., а затем воскрешают, после чего шаман уже не принадлежит к числу обычных людей. В своих галлюцинациях будущий шаман переживал свое мучит. «пересотворение», постигал тайны иных миров. Духи-покровители водили его по царству духов и божеств, приобщая к миру высш. существ, объясняли смысл увиденного, готовили к роли шамана. Болезненное состояние шамана, вызванное его верой в свое пребывание в мире духов, длилось порою неск. лет. Представления о необходимости для шамана пройти через муки и смерть и затем воскреснуть имеют ист. связь с древ. обрядами возрастных инициаций. «Шаманская болезнь» воспроизводит в галлюцинациях действия, некогда совершавшиеся на самом деле или символически в обряде инициации, и являются по своей функции заменителем ритуала посвящения.

«Шаманская болезнь», как и ритуал. экстаз шамана, дала основания для гипотезы, что шаманами становятся нервнобольные люди, истерики, эпилептики — одним словом, люди с патологическими отклонениями в психике. Начиная с кон. XIX в. это убеждение возобладало в мировой науке и оставалось господствующим почти столетие. Сегодня эта гипотеза выглядит несостоятельной. Ш. может быть правильно понят, только если его рассматривать в контексте общей для всего народа культуры. В основе деят-ти шаманов лежат сложившиеся в древности культур. стереотипы, к-рые обнаруживаются в обрядовых атрибутах и действиях, в призываниях, в образах духов, в особенностях повседневного и ритуал. поведения шаманов, а также и в «шаманской болезни», проявления к-рой обусловлены культур. традициями. Переживания шамана во время «шаманской болезни» связаны с верой в духов и являются результатом самовнушения, воспроизводящего культур. стереотип. Шаман «нормален» и здоров в такой степени, что спо-

обен осуществлять свою ритуальную деят-ть в соотв. с обычаями и ожиданиями окружающих.

Стать хорошим шаманом мог далеко не каждый, для этой профессии требовались особые наклонности и способности: вера в свое избранничество, развитое воображение, хорошая память и мн. др., вплоть до поэтич. дара и умения владеть гипнозом. Кроме того, шамана должен был признать коллектив, в противном случае его посреднич. деят-ть служителя культа оказывалась невозможной. Особые дарования шамана ярче всего проявлялись во время его общения с духами — при исполнении обрядов (камлание), изображавших путешествие шамана в иные миры или земли. Шаман совершал обряд в ритуал. костюме под сопровождение бубна или др. муз. инструмента. Известны случаи, когда для камлания возводились особое помещение (шаман. чум у эвенков). Наиболее часто проводились лечеб. обряды, оказывавшие психотерапевтич. воздействие на пациента. У мн. народов шаман. дар считался наследственным. Существовали и обряды посвящения в шаманы.

У разных народов мира Ш. имело свои особенности, что позволило мн. исследователям говорить о расплывчатом хар-ре понятия Ш. Для Ш. индейцев Сев. Америки, напр., были свойственны визионизм, важная ритуал. роль кристаллов и табака, проведение обряда в паровой бане («хижина для потения»); для шаманов индейцев Юж. Америки типично применение галлюциногенов, совершенно неизвестное в шаман. практике мн. др. народов, напр. Ср. Азии и Казахстана. Во Вьетнаме одним из гл. обрядовых атрибутов шамана были качели; раскачиваясь на них, шаман ощущал, что переносится в мир духов. У *бурят, якутов, алтайцев и тувинцев* архаический дуализм проявился в делении шаманов на «белых» и «черных». В течение мн. послед. столетий Ш. у широкого круга народов существует как пережиточный культ в рамках религий классовых об-в, в т. ч. мировых религий. Для этой стадии (формы) Ш. характерно восприятие идей и ритуал. особенностей развитых поздних религий. Вместе с тем и духовенство этих религий в ряде случаев усвоило в своей практике нек-рые шаман. традиции. Исторически к Ш. восходят мн. явления, получившие развитие в позднейших религиях.

Наряду с термином Ш. в отеч. лит. употребляется и термин «шаманство», чаще всего как синоним Ш. Вместе с тем отд. исследователи разграничивают эти два термина, понимая под шаманизмом обычно совокупность религ. воззрений народов, у к-рых Ш. было главным, имевшим важную соц. роль культом. Известны попытки придать термину «шаманизм» и иной смысл, не получившие, впрочем, признания.

Сокр. перепеч.: Свод этнографических понятий и терминов. М., 1993. Вып. 5.

**ШАНГИН Петр Иванович** (1748 (или 1741) — 3 июня 1816, Барнаул), знаменитый горный специалист, администратор, берграт 5 кл. Род. в семье приказного служителя. Окончил Московское мед. училище. Работал лекарем на *Кольвано-Воскресенских (Алтайских) з-дах*. С 1786 — на горной службе. В 1792—99 — управляющий Салаирской горной конторой. В 1799—1816 — чл. присутствия Канцелярии горного начальства. С 1795 — чл.-кор. Имп. Академии наук и художеств. В 1786 возглавил поисковую экспедицию в верховья рек Чарыш, Сентелек и Коргон. Обнаружил 145 мест проявления самоцветов, обеспечив перспективы развития алт. камнерезной пром-ти. В 1793 и 1796 опубл. путевые записки Ш. — ценный источник по географии, геологии, минералогии и ботанике Алтая.

Лит.: *Гришаев В.Ф.* Алтайские горные инженеры. Барнаул, 1999; *Исследователи Алтайского края*. XVIII — начало XX века: Биобиблиогр. словарь. Барнаул, 2000.

А.А. Пережогин

**ШАНИНА Мария Александровна** (1860—?), омская купчиха 1-й гильдии, потомств. *почетная гражданка*. Ее муж служил довер. лицом у мест. купцов, в 1896 приобрел у одного из них торг. заведение за 200 тыс. руб. с рассрочкой. С 1897 после смерти мужа дело вела самостоятельно: торговала мануфактурой, одеждой и др. товарами оптом и в розницу в лучшем магазине Омска, основанном в 1900. Держала швейн. мастерскую по пошиву муж. и дамских костюмов, верх. платья. В 1914—17 возглавляла список самых преуспевающих омских предпринимателей. Магазины (150 служащих) и мастерская (18 рабочих) в 1915—16 имели оборот 2 030 тыс. и 3 030 тыс. руб. соотв.; прибыль 97,5 тыс. и 216 тыс. руб. Накануне *Первой мировой войны* часто выезжала за рубеж. Канд. в чл. правления Попечительского об-ва об Ольгинском приюте, почет. чл. правления Об-ва вспомоществования ученицам жен. гимназий. Жертвовала Попечительству для детей, убежищу для бедных детей, Благотворит. об-ву, на нужды бедных солдат. детей — учащих механико-техн. училища и ремесл. школы, в пользу голодающих Акмолинской обл.



Лит.: *Киселев А.Г.* Миней Мариупольский и другие (50 омских капиталистов). Омск, 1995; *Краткая энциклопедия по истории купечества и коммерции Сибири*. Новосибирск, 1998. Т. 4, кн. 3.

*А.Г. Киселев*

**ШАНЯВСКИЙ Альфонс Леонович** (9 февр. 1837, им. Шанявы Седлецкой губ. — 7 нояб. 1905, Москва), генерал-майор, золотопромышленник, меценат. Окончил с отличием Академию Генштаба в С.-Петербурге (1861), служил в Сибири при *генерал-губернаторе Н.Н. Муравьева-Амурском*. После выхода в отставку (1875) совместно с купцом В.Н. Сабашниковым занялся золотопромышленностью. Дир.-распорядитель Зейской и др. компаний. Большую часть доходов жертвовал на развитие учеб. заведений: создание гимназии в *Благовещенске*, земель. угодья и открытие с.-х. школы в *Забайкалье*, открытие Женского медицинского ин-та. Инициатор создания Народного ун-та в Москве — 1-го демокр. высш. учеб. заведения в России, для к-рого в 1905 завещал *городской думе* капитал и дом на Арбате. Усилиями жены Ш. — Л.А. Шанявской и издателя М.В. Сабашникова университет (ныне — Российский гос. гуманитарный ун-т) открыт в 1908 и до 1918 носил имя Ш.

Лит.: «...Начинание на благо и возрождение России» (создание университета имени А.Л. Шанявского). М., 2004.

*Е.Н. Туманик*

**ШАРАПОВ Еши-Доржи** (1892, с. Колошное Хауцайского аймака Забайкальской обл. — 1963, Иволгинский дацан), пандито хамбо-лама. Образов. получил в Читинской приход. школе и *Гусиноозёрском дацане*, присуждены богослов. степени гэбши и габжа. В 1927 принимал участие в работе Всерос. Духовного собора буддистов СССР в Москве. Репрессирован, выслан в *Красноярский кр.* В 1956 избран пред. *Центрального духовного управления буддистов СССР* (ЦДУБ) и пандито хамбо-ламой (1956—63). За период деят-ти в ЦДУБ Ш. установлены связи с буддийск. орг-циями Индии, Непала, Шри-Ланки, Японии, Камбоджи, Бирмы. В 1956 возглавлял делегацию буддистов СССР на Всемир. конференцию буддистов в Катманду (Непал).

Лит.: *Чимитдоржин Г.Г.* Институт Пандито Хамбо Лам. Улан-Удэ, 2004.

*С.Ю. Лепехов*

**ШАРЫПОВО**, город краевого подчинения в *Красноярском кр.*, адм. центр одноим. р-на. Расположен на р. Береш (приток Чулыма), в 414 км к западу от *Красноярска*, в 160 км к юго-западу от *Ачинска*. Ж.-д. станция на линии Ачинск—Назарово—Белогорск. С 1760 — дер., затем с. Шарыпово, в нач. XX в. — вол. центр Ачинского у. *Енисейской губ.*, с 1934 — в составе Красноярского кр. Статус города с 1981. В 1985—88 назывался *Черненко* в честь *К.У. Черненко*. Числ. населения (тыс. чел.): 1979 — 6,0; 1989 — 39,8; 1998 — 43,7; 2002 — 41,5; 2007 — 38,8.

Развитие города связано с освоением *Канско-Ачинского топливно-энергетического комплекса* (КАТЭК): Берёзовским угольным разрезом и Берёзовской ГРЭС-1: в 1970 началось освоение Берёзовского месторождения бурого угля (открыто в 1959). Круп. предприятия: Берёзовская ГРЭС-1, разрез «Берёзовский», домостроит. комбинат, «КАТЭК-углестрой», автотранспорт. производств. объединение, трикотаж. и мебельная ф-ки. В Шарыповском р-не расположены месторождения бурого угля, нефелиновых руд и др. Соц.-культ. сфера Ш. включает: 14 ср. школ, 2 муз. школы, филиалы Красноярской архит.-строит. академии и Ачинского строит. техникума, учеб.-консульт. пункты С.-Петербургского ин-та управления и экономики и Красноярского торгово-экон. ин-та, ист.-краевед. музей (1994), 3 дома культуры, 10 б-к, театр юного зрителя, кинотеатр. Выпускается газ. «Огни Сибири». Близ Ш. находятся археол. памятники: стоянки, курганы.

Лит.: *Шарыпово*: Экономический гигант Сибири: Подборка статей к 15-летию города // Рос. газета. 1995. 15 сент.; *Енисейский энциклопедический словарь*. Красноярск, 1998; *Шарыпово*: Сибирский Клондайк // Миллион. 2000. № 5.

*А.С. Вдовин*

**ШАТИЛОВ Михаил Бонифатьевич** (23 мая 1882, с. Смоленское Томской губ. — 8 дек. 1937, Соловки), обществ. и полит. деятель, этнограф, краевед. Окончил юр. фак-т *Томского ун-та* (1909). Чл. *партии социалистов-революционеров* (1917—19), занимал центрист. позиции. По собств. оценке, «убежденный областник-сибиряк, ученик и последователь Г.Н. Потанина». Служил *крестьянским начальником* в Змеиногорском, Бийском и Барнаульском у. *Томской губ.*, являлся пом. присяж. поверенного Омской судеб. палаты. За актив. обществ. и полит. деят-ть неоднократно подвергался арестам. После Февр. революции служил пом. томского губ. комиссара Всероссийского Временного пр-ва, товарищем пред. Томского губ. народ. собрания, избирался членом Всерос. Учредит. собрания от *Алтайской губ.* В 1917—18 — один из лидеров сиб. *областничества*: инициатор создания *Сибирской областной думы* и созыва Сибирского обл. съезда, зам. пред. 1-го Сибирского обл. съезда, чл. Временного Сибирского обл. совета. 26 янв. 1918 арестован сов. властями вместе с частью членов и сотрудников обл. думы, но был освобожден. На нелегал. заседаниях части членов Сибирской обл. думы в ночь на 29 янв. 1918 заочно избран в состав *Временного Сибирского пр-ва* (ВСП) министром без портфеля. 30 июня 1918 вошел в состав ВСП в кач-ве министра тузем. дел. Во время правительств. кризиса в сент. 1918 подвергся аресту воен. властями и был принужден написать заявление об отставке с поста министра.

До кон. дек. 1919 — уполномоченный Сибирского союза земств и городов в *Томске*, в Томском ун-те (1920—22), организатор и дир. Томского краевед. музея (1922—33). Авт. ряда науч. публикаций по проблемам истории и этнографии народов Сибири. Подвергался аресту органами ВЧК—ОГПУ—НКВД в 1920, 1921, 1931 и 1933. 5 авг. 1933 Коллегией ОГПУ осужден на 10 лет исправ.-труд. лагерей. Заключение отбывал в

Соловецком лагере. 25 нояб. 1937 тройкой при УНКВД по Ленинградской обл. приговорен к высш. мере наказания, расстрелян. Реабилитирован в 1959.

Соч.: Ваховские остояки (этнографические очерки) // Тр. Томского краевед. музея. Томск, 1931. Т. 4.

Лит.: Славнин В. Михаил Бонифатьевич Шатилов // Былое и новь: Краевед. альм. Томск, 1992.

В.И. Шишкин

**ШАТОВ (Клигерман) Владимир Сергеевич (Родионович)** (24 дек. 1887, Киев – 11 окт. 1937, Новосибирск). Революционер, воен. и гос. деятель. В 1905 окончил Киевское коммерч. уч-ще, с 1903 зарабатывал уроками. С 1903 участник ученич. соц.-демокр. кружка, дважды арестовывался. В 1906 участвовал в «экспроприации» сберкассы, похитив 15 тыс. руб. В 1907 нелегально уехал в США, где взял псевдоним «Шатов». В 1909–17 – чл. амер. орг-ции «Индустриальные рабочие мира»; до 1917 руководил «Союзом русских рабочих». Анархист-синдикалист, с 1918 беспартийный. В мае 1917 выехал в Россию, работал наборщиком в типографии «Известий». С окт. 1917 чл. Петроград. воен.-рев. комитета, участник Окт. рев. Комиссар рев. охраны Петрограда, комиссар вокзалов, чл. коллегии и нач. охраны Петроград. округа путей сообщения. Актив. участник *Гражданской войны*, чл. РВС 7-й армии (Новгород) и Зап. фронта. В дек. 1919 командирован в распоряжение *Сибревкома*: комиссар Омского ж.-д. узла, комиссар водного транспорта Сибири. В 1920 участвовал в создании *Дальневосточной республики* (ДВР), вр. и. д. воен. министра. Летом и осенью 1920 – пред. делегации от ДВР, заключившей перемирие с Японией. С кон. 1920 до осени 1921 – министр транспорта ДВР. С дек. 1921 – уполномоченный Совета Труда и Обороне РСФСР в правлении *Автономной индустриальной колонии «Кузбасс»*, зам. пред. «Нефтеэкспорта». С 1922 – управляющий конторой Госбанка на Сев. Кавказе, с 1924 чл. правления Главметалла и чл. правления Промбанка СССР. В кон. 1926 фактически организовал «Металлоимпорт». С янв. 1927 до кон. 1930 – нач. стр.-ва *Туркестано-Сибирской ж. д.* В 1931 – нач. Сибстройпути (Новосибирск). Нач. Главжелдорстроя НКПС, с 3 янв. 1932 по 19 июля 1933 – зам. наркома путей сообщения СССР. С 1933 – нач. стр.-ва дороги Москва–Донбасс (Воронеж). С марта 1936 – нач. стр.-ва ж.-д. линии Нельды–Джезказган в центр. Казахстане. Чл. ЦИК СССР. Арестован 25 дек. 1936 как «троцкист», этапирован в Москву. 4 мая 1937 отправлен в *Новосибирск*, где обвинялся в шпионаже в пользу Японии. Вину не признал. Осужден тройкой УНКВД по Западно-Сибирскому кр. 4 окт. 1937 к высш. мере наказания за «контрреволюц. националистическую деятельность». Расстрелян. Реабилитирован в 1955.

Награды: ордена Красного Знамени и Трудового Красного Знамени.

Лит.: *Серж В.* От революции к тоталитаризму. Воспоминания революционера. М., Оренбург, 2001; *Тепляков А.Г.* Анархист, воин и строитель Владимир Шатов // Книга памяти жертв политических репрессий в Новосибирской области. Новосибирск, 2008. Вып. 2.

А.Г. Тепляков

**ШАХОВ Феликс Николаевич** (12 окт. 1894, с. Белярское Томской губ. – 30 окт. 1971, Новосибирск), ученый-геолог, геохимик, чл.-кор. АН СССР (1958). Организатор и рук. каф. рудных месторождений в Томском технологическом (политехническом) ин-те (1931–49, 1954–56). Репрессирован, в 1949–54 работал в геол. орг-циях Кольмы и Чукотки. Реабилитирован в марте 1954. Зав. лаб. рудных месторождений в Горно-геологическом ин-те (1954–57), зав. лаб. редких и радиоактив. элементов Ин-та геологии *Западно-Сибир-*

*ского филиала АН СССР* (1957–58), зав. лаб. геохимии редких элементов Ин-та геологии и геофизики *Сибирского отделения АН СССР* (1958–71), проф. *Новосибирского гос. ун-та*. Пред. Междуведомственной координац. комиссии СО АН СССР по проблеме «Закономерности размещения редких рассеянных и радиоактивных элементов на территории Западной Сибири и Дальнего Востока» (1963–70). Специалист в области связей магмообразования и рудообразования, генезиса месторождений цвет., редких, благород. и радиоактив. металлов. Авт. широко применяемых на практике методик исслед-я руд. Последователь и продолжатель сиб. геол. школы, основанной В.А. Обручевым и М.А. Усовым. Память о Ш. увековечена в мемор. доске Ин-та геологии и геофизики СО РАН, его именем названа одна из улиц *Томска*.

Награды: орден Ленина, 2 ордена Трудового Красного Знамени, медали.

Соч.: Геология жильных месторождений. М., 1964; Магмы и руды: Избранные статьи // Тр. ОИГТМ СО РАН. Новосибирск, 1994. № 820.

Лит.: *Феликс Николаевич Шахов*: В очерках, статьях и воспоминаниях. Новосибирск, 1998; *Профессора Томского политехнического университета*: Биогр. справочник. Томск, 2001.

О.Н. Калинина

**ШАХОВСКОЙ (ХАРЯ) Семен Иванович** (? – 1654 или 1665), князь, гос. деятель, енисейск. *воевода*, службу начал в годы Смуты. В 1606, во время восстания северских городов против В.И. Шуйского, служил под Ельцом. Сослан в Новгород, по дороге получил приказание жить до указа в деревне. В 1608–09 на службе в Москве, участвовал в боях с тушинцами. В 1610 изменил царю и отъехал из Москвы в Тушино, отправился к польск. королю Сигизмунду, от к-рого получил поместья. В 1611 в Новгороде во время его захвата шведами в плен не попал, под Москвой присоединился к земскому ополчению. До освобождения Москвы отправлен полковым воеводой в Торопец, вернулся после избрания на царство Михаила Федоровича. В 1613–16 участвовал во взятии Вязьмы, Белой и Дорогобужа, в сражениях с поляками, ранен под Велижем и Мстиславцем. В 1615 в войсках Д.М. Пожарского. В 1616–20 – воевода в Ядрине, осадный голова за Язуой, полк. воевода в Пронске, 2-й воевода в Вязьме. В 1620 в царской опале. В 1621–22 – в ссылке в *Тобольске*, в 1622 прощен и возвращен в Москву. В 1619 вторичной женитьбой навлек на себя преследования патр. Филарета. В 1622 его разлучили с женой, имение конфисковали, сидел в тюрьме. В 1625 патриарх смилостивился и поручил Ш. составить послание к перс. шаху Аббасу. В 1628 вновь в царской опале, послан воеводой в Сибирь. В 1629–31 – воевода *Енисейска*. Организовал походы И. Галкина (1630–31) и П. Бекетова (1632) по р. Лене, в результате основан *Ленский острог*. Возникло следственное дело о его насильствах торговым людям, находился под следствием в Тобольске. В 1633 послан с Д.М. Пожарским в Можайск, весной 1634 с Ф.И. Шереметевым в посольстве за Вязьмой, на польск. рубеже. В 1635 послан в погоню за польск. и литов. послами, догнал их в Царевом Займище и говорил о государевых делах по наказу. По возвращении в Москву подал царю статейный список посольства. В 1637 посол в Польшу с пожалованием в наместники елатомские. В 1643 послан в Тверь для встречи датского принца Вальдемара, сватавшегося к царевне Ирине Михайловне. Пытался канонически обосновать возможность брака принца-католика с правосл. царевной без перемены им веры.





Моск. пр-во настаивало на перекрещивании Вальдемар, брак расторгся. Деят-ть Ш. сочли вольнодумством. В 1644 сослан в Усть-Колу до 1646. В апр. 1646–47 – воевода в Угличе. В 1647, возвращен в Москву и допущен к аудиенции у царя Алексея Михайловича. Неосторожно сказал, что записку о возможности брака Вальдемара и Ирины без перекрещивания написал по воле царя Михаила, т. е. фактически обвинил его в ереси. Бояре приговорили его к сожжению. Царем помилован и сослан в Соль Вычегодскую. В 1647–48 жил у Строгановых. В 1648 царь хотел заслатъ его на Лену, но в февр. 1648 передумал и в кон. 1648 отпустил в его вотчину на Галич. В 1649 Ш. сослан в Томск. В 1653 жил в Москве. В 1659 участвовал в смотре государевых ратных людей. В 1659/60–1662/63 воевода в Нежине, перестроил острог и сделал его чертеж.

Лит.: Платонов С.Ф. Древнерусские повести и сказания о Смутном времени XVII века как исторический источник // Журн. Мин-ва народ. просвещения. 1888. № 3; *Русский биографический словарь*. СПб., 1905; *Кукучкина М.В.* Семен Шаховской – автор Повести о Смуте // Памятники культуры. Новые открытия. М., 1975; *Былин В.К.* Стихотворное послание князя князю // Литература и искусство в системе культуры. М., 1988; *Лукичев М.П.* Новые материалы к биографии С.И. Шаховского // Исследования по источниковедению истории СССР дооктябрьского периода. М., 1982; *Полтаев А.В.* Князь Семен Шаховской и его сибирские «знакомцы»: Федор Андреевич Шелешпанский // Проблемы истории России. Екатеринбург, 2001. Вып. 4.

М.О. Акишин

**ШАХТА ШЕРГИНА (вечная мерзлота)**, колодец (ист. памятник), впервые вырытый в вечной мерзлоте и послуживший доказательством ее существования. Глубина колодца 116,5 м; сечение до глубины 2 м составляет 3×3 м, ниже – 1,6×1,6 м. От верх. края до 52 м устроен деревян. сруб.

Впервые колодец в вечной мерзлоте вырыли в 1685 до глуб. 30,5 м по приказу *воеводы* Матвея Кровкова, но колодезная вода так и не показалась, был лишь мерзлый грунт. В своем письме царю воевода написал, что вода «более двух аршин земли никогда не тает, а в исподни на дне бывает земля всегда мерзла». Отсюда и пошло выражение «вечная мерзлота». В 1827 Федор Шергин – управляющий конторой *Российско-американской компании* (РАК) вырыл колодец во дворе своего дома. В 1829 Шергин прекратил рыть колодец на глуб. 17 м. В этом же году *Ф.П. Врангель*, осматривший колодец, убедил Шергина продолжить рыть колодец в науч. целях, а также рекомендовал по мере углубления колодца измерять температуру земли на дне шахты и температуру наруж. воздуха вблизи нее. Результаты своих наблюдений Ф. Шергин сообщал в Академию наук. Это были первые в мире науч. данные о температуре в столь мощной вечномерзлой толще. Позднее РАК взяла на себя расходы по углублению шахты.

В 1837 работы прекратили на глуб. 116,5 м. В тот же год Ф. Шергин уехал на родину. В дальнейшем он опубликовал результаты своих многолетних геотермич. измерений в шахте на уровне от 23 до 115 м в «Журнале министерства народного просвещения». Академия наук представила Шергина к зол. медали за заслуги в науке и подарил зол. перстень с бриллиантом. Геотермич. наблюдения над вечной мерзлотой в Ш. Ш. велись: Эрманом (1829), Злобиным (1830), *А.Ф. Миддендорфом* (1844–48), Мааком (1854). А в сов. время Чистовым (1926), Яновским (1927), Сумгиным (1937), Каргиным (1939), а с 1940 до 1960-х гг. – Ин-том мерзлотоведения СО РАН (эпизод. температурные наблюдения). Ш. Ш. сыграла огромную роль в становлении и развитии новой науки о многолетнемерзлых грунтах – геокриологии, впервые экспериментально доказав существование глубокого промерзания грунтов в Сибири. В совр. *Якутске* Ш. Ш. располагается на углу улиц Ярослав-

ского и Кулаковского во дворе деревян. здания бывш. школы. Шахта являет собой невзрач. бревенч. сруб дощатой кровлей. На стенке его укреплена надпись: «Исторический памятник – шахта Шергина. Охраняется государством».

Лит.: *Вечна ли вечная мерзлота?* М., 1991; *Журавлев В.И.* Якутск. Якутск, 1998; *Мостахов С.Е.* Русские путешественники-исследователи Якутии. Якутск, 1982; *Памятники истории и культуры Якутской АССР.* Якутск, 1980; *Якутск в былые годы (XVII–XIX веков): фотографии, рисунки* / Сост. Д.К. Сивцев. Якутск; 1992; *Якутия. 1632–1917 гг.* Хроника, факты, события. Якутск, 2000. *В.В. Филиппова*

**ШАХТЕРСК**, город район. подчинения в *Сахалинской обл.*, адм. центр Углегорского р-на. Расположен на зап. побережье о-ва *Сахалин*, на берегу Татарского прол., в 168 км от ж.-д. ст. Ильинск, в 376 км к сев.-западу от *Южно-Сахалинска*. Через город проходит автодорога Лесогорск–Холмск. Основан после 1905. До 1945 – в составе Японии. Возвращен России по итогам Второй мировой войны. До 1946 – Торо (в пер. с айнского «земля»). С 1947 – г. Шахтерск. Числ. населения (тыс. чел.): 1959 – 12,1; 1970 – 11,5; 1979 – 11,5; 1989 – 12,9; 1998 – 12,3; 2002 – 10,6; 2007 – 10,1.

В окрестностях Ш. добывают камен. уголь (угли коксующиеся, газовые, малосернистые), действуют обогатительная ф-ка, комбинат строит. материалов, кирпич. з-д, электростанция.

Лит.: *Города Сахалинской области.* Южно-Сахалинск, 1978; *Материалы к своду памятников истории и культуры Сахалинской области.* Южно-Сахалинск, 1983; *Города России: Энциклопедия.* М., 1998; *Вся Россия.* Города и населенные пункты: Энциклопедия. М., 2001.

В.М. Рышков

**ШАШКОВ Серафим Серафимович** (17 нояб. 1841, Иркутск – 9 сент. 1882, Новгород), областник, журналист, историк. Из семьи священника. Окончил Иркутскую духовную семинарию (1860), продолжил обучение в Казанской духовной академии. Исключен за участие в панихиде по крестьянам с. Бездна 16 апр. 1861. Продолжил обучение вольнослушателем вост. фак-та в С.-Петербургском ун-те. С 1858 начинает сотрудничать в сиб. период. печати, опубликовав серьезное исследование по этнографии *бурят*. В С.-Петербурге (1862–64) вышло более 20 работ Ш., в т. ч. по истории и совр. положению Сибири. При посредничестве *Н.М. Ядринцева* привлечен к деят-ти сиб. земляческого кружка *Г.Н. Потанина*, стал одним из авторов рукоп. прокламации «Патриотам Сибири», где сформулирован призыв к борьбе за независимость края. Вместе с др. областниками выезжает в Сибирь, в кон. 1863 в *Красноярске* открывает частн. школу. В нач. 1864 в *Красноярске* и в февр. 1865 в *Томске* Ш. прочел цикл из 5 публич. лекций по истории Сибири, имевших шумный успех. Сибирь рассматривалась лектором как колонизируемая окраина России с преобладанием в экономике региона крепостнических порядков. Гл. перешитком феодализма в пром-ти Ш. считал горнозавод. произв-во, отрицательно относился к правительств. политике, направленной на экон. закабаление региона, превратившей торговлю в «возмутительную и безнравственную спекуляцию». Наиболее ярким проявлением этой тенденции лектор считал деят-ть *Российско-американской компании*. Особ. внимание Ш. уделял производству мест. чиновников и «административному беспорядку» региона. Для успешного развития края необходимо стимулировать вольнонарод. колонизацию в противовес офиц. штрафной, существенно улучшить мест. упр-ние, развивать науку, культуру и образование. Среди



«ранних» областников Ш. считался гл. специалистом по «инородческому» вопросу. Констатировал бедствен. положение народов Сибири, обусловленное ничем не ограниченным произволом и открытым грабежом со стороны торговцев, администрации, собств. родоплем. и феодал. знати. Др. сторону колонизации региона Ш. усматривал в смещении «пришлых» и аборигенов.

В 1865 Ш. арестован по делу сиб. областников, в февр. 1868 приговорен к ссылке на поселение в Архангельскую губ. (Шенкурск). В связи с ухудшением здоровья в 1873 ему разрешено переехать в Бобров Воронежской губ., затем в Воронеж, позже в Новгород. Здесь он становится постоянным авт. в ж. «Дело», опубликовав более 200 работ. Со временем Ш. начинает специализироваться на истории гендерных отношений, подготовив ряд кап. исслед-ий: «Исторические судьбы женщины», «Детоубийство» и др. Одним из первых связал историю жен. эмансипации с эволюцией гос-ва, семьи, этногенезом. Ш. утверждал, что борьба женщин за освобождение от морал. и правовой зависимости от мужчин началась не в сер. XIX в., а велась на протяжении всей истории человечества. Ряд произведений Ш. посвящены Сибири; он стал одним из первых биографов своего учителя А.П. Шапова, декабриста А.А. Бестужева. Всего создал более 1 тыс. работ по разнообразным вопросам. Являлся талант. компилятором: основанные на добросовест. изучении материала, компиляции Ш. отличались простотой изложения, ясностью осн. идей, а потому пользовались большим спросом.

Соч.: Бураты Иркутской губернии: их нравы, обычаи, верования, легенды и песни // Иркутск. губ. ведомости. 1858. № 11, 13, 18; Очерки Сибири в историческом и экономическом отношении // Библиотека для чтения. 1862. № 10, 12; Российско-Американская компания // Очерки. 1863. № 58–61; Исторические этюды. СПб., 1872; Исторические очерки. СПб., 1875; А.П. Шапов. Биографический очерк // Новое время. 1876. 14, 16, 19 сент., 15 окт., 2, 9 нояб.; Сибирское общество в начале XIX века // Дело. 1879. № 2; А.А. Бестужев-Марлинский // Дело. 1880. № 1; Сибирское общество накануне своего юбилея (Посвящается редакции газеты «Сибирь») // Там же. № 3; Сибирь на юбилей // Там же. 1880. № 7; Автобиография // Вост. обозрение (Иркутск). 1882. 4 нояб.; Собрание сочинений. СПб., 1898. Т. 1–2.

Лит.: Языков Д.Д. Обзор жизни и трудов писателей, умерших в 1882 году. СПб., 1885; Шиловский М.В. Судьбы, связанные с Сибирью. Новосибирск, 2007.

Д.Я. Резун, М.В. Шиловский

### ШВЕДСКИЕ ВОЕННОПЛЕННЫЕ В СИБИРИ,

группа пленных солдат регулярной швед. армии, находившаяся в Сибири в 1-й трети XVIII в. Большое число солдат армии Карла XII, вторгшейся в 1708 в Россию, попало в плен после битвы под Полтавой и Переволочной (27 и 30 июня 1709). В плену оказалось от 20 до 25 тыс. чел. Сначала пленные размещались в осн. в европ. части России. Отправку их в Сибирь обусловило раскрытие заговора пленных офицеров в Свияжске и Казани и начало войны с Турцией 20 нояб. 1710. Петр I приказал 30 дек. 1710 казан. губернатору Ф.М. Апраксину отправить пленных шведов из Азова и Воронежа через Казанскую губ. до первых сиб. городов. К кон. 1711 Ш. в. находились в Томске, Кузнецке, Енисейске, Туруханске, Красноярске, Иркутске, Нерчинске, Якутске, Селенгинске, Илимске, Киренске, Вятке, Соликамске, Чердыне, Кай-городке, Яренске, Тюмени, Туринске, Пельме, Верхотурье, Козмодемьянске, Сургуте, Нарыме, Берёзове, Таре. Самая большая группа пленных (ок. 1 тыс. чел.) находилась в столице Сибирской губернии – Тобольске.

Статусом пленных определялся порядок содержания. Ограничения распространялись на свободу передвижения, переписки, выбора занятий и т. д. За годы пребывания военнопленных в Сибири режим их содержания значительно смягчился. Они получили боль-

шую свободу передвижения и общения друг с другом и мест. жителями. Контроль над содержанием шведов в рус. плену осуществлял шведский Фельд-комиссариат во главе с графом К. Пипером, гл. заботой к-рого были офицеры и воен. чиновники. Однако на местах колонии швед. пленных возглавляли ольдерманы, избравшиеся из числа старших и наиболее уважаемых офицеров. Сиб. губернатор князь М.П. Гагарин оказывал ссыльным мат. помощь и моральную поддержку. Среди обвинений, предъявленных ему на следствии в 1719, был пункт, что он раздал пленным 30 тыс. руб. казен. денег. С его ведома в нояб. 1713 в Тобольске была построена кирха, действовали больница и аптека, открылась школа, в к-рой наряду с детьми пленных обучались дети мест. жителей. Пленные имели возможность свободно перемещаться из одного города в др., вести торговлю, навещать родных и близких. Спектр занятий военнопленных в сиб. ссылке был довольно широк. Были среди них художники, ювелиры, сапожники, музыканты, портные, аптекари, врачи, учителя и гувернеры. Они привнесли в сиб. об-во новые проф. навыки и специальности. Шведы открыли 1-й в Сибири кукольный театр, создали муз. ансамбль. Рус. власти охотно сотрудничали с военнопленными, заключая с ними подряды на стр-во, рубку леса, гидротехн. работы; они работали в рудниках, на заводах и приисках, строили крепости, корабли и плотины.

Ш. в. активно приглашали на рус. службу, особенно в период создания коллегий (1715–19). Охотно принимали присягу военнопленные – жители швед. прибалт. провинций, их числ. особенно возрастала в те годы, когда из Швеции практически не приходили деньги.

Пленные шведы проявили большую активность в описании флоры и фауны Сибири, занимались сиб. этнографией. Лейт. Андэш Пильстрем описал нравы и обычаи черемисов и вогулов. Капитан Йохан Мюллер участвовал в экспедиции митр. Филофея (Лецинского) и подробно описал жизнь остяков. Полковой священник Генрих Седеберг изучал религию и нравы рус. народа, его книга была опубликована в России в 1870-е гг. Самым известным исследователем являлся капитан Ф.И. Страленберг. На протяжении своего 13-летнего плена он работал над составлением карты Сибири с описаниями и комментариями. В кон. работы помещен первый в Европе словарь из 60 наиболее употребимых слов на языках вогулов, остяков, черемисов и др. народов Сибири. Опубликованный в 1725 в Нюрнберге, его труд вызвал такой интерес, что в ближайшие годы он был переиздан на неск. яз. Ш. в. принимали участие в походах И. Бухгольца на Ямышьево озеро.

В нач. 2-й четв. XVIII в. большинство военнопленных вернулось на родину.

Лит.: Грот Я.К. О пребывании пленных шведов в России при Петре Великом // Журн. Мин-ва народ. просвещения. М., 1853. Ч. 77. Февраль; Åberg A. Karolinerne och Österlandet: Karl XII: s krigare i rysk fångenskap och på upptacktsfärder i Orienten och Sibirien. St. 1967; Åberg A. Fengars elände. Karolinerne i Ryssland 1700–1723. Lund, 1991; Шебалдина Г.В. Шведские военнопленные в Сибири в первой четверти XVIII века. М., 2005.

Г.В. Шебалдина

**ШВЕРМИЦКИЙ (Шверницкий) Кшиштоф Марья, о.** (светское имя Юзеф) (2 июля 1812 (или 6 сент. 1814), с. Варнупяны Августовской губ. – 31 окт. 1894, Иркутск), католич. священник, монах ордена марианов (с 1833), настоятель Иркутского римско-католич. костела. Обедневший шляхтич. Окончил училище Мариамполя Августовской губ., обучался в Мариампольском монре. По нек-рым данным, выпускник филос. фак-та Кёнигсбергского ун-та, кроме польск., владел 5 иностр. яз. Участник Ноябрьского польск. восстания 1830–31, дважды ранен. В дек. 1837 рукоположен в священники. В 1839 направлен в Варшавский ин-т глухонемых для

изучения метода образования. В 1841—44 в Мариампольском мон-ре обучал глухонемых и преподавал клирикам философию и богословие. С 1844 — настоятель того же монастыря и управляющий прихода. 6 дек. 1846 привлечен к следствию по обвинению в содействии провозу из Пруссии запрещенной лит. и корреспонденции с целью подготовки общепольск. восстания. Приговор к бессроч. каторге в Сибири заменен при конфирмации на отправку в *Иркутскую губ.* под полиц. надзор. По прибытии в *Иркутск* (1852) находился при мест. римско-католич. церкви. После смерти настоятеля Иркутского костела Д. Хачиского и. д. настоятеля и капеллана при войсках. В 1855 Ш. позволено вернуться на родину, но он добровольно остался в Сибири. Регулярно совершал объезды прихожан. Опубликовал в польск. прессе (1861) описание одной из таких поездок (с 26 марта 1859 по 25 янв. 1860 из Иркутска в *Забайкалье* и по бас. ср. Амура до побережья Охотского моря и *Якутска*). Посещал места Средоточения в регионе ссыльных католиков-поляков: Тунку, Усолье, Александровский Завод. Расширил и обновил костел в Иркутске, обогатил его интерьер, устроил школу и приют для сирот и детей полит. ссыльных. После гибели в иркут. пожаре 1879 деревян. здания костела собрал необходимые средства и выстроил новое кирпич. здание, существующее и поныне. Являлся духов. главой польск. среды Иркутска и региона. Из личной скромности отказался от сана могилевского архиепископа. Папа Римский Леон XIII объявил Ш. «всесибирским апостольским миссионером» со спец. привилегиями. Умер в Иркутске от ран, нанесенных нападшими на его квартиру налетчиками.

Лит.: *Szwernicki K. M.* Wyjątki z podróży, odbytej przez ks. ego w krajach amurskich, w prowincji Irkuckiej i gubernji Irkuckiej dla spełnienia posług duchownych katolików, od 26 Marca 1859 do 15 stycznia 1860 // *Pamiętnik Religijno-Moralny*. Warszawa, 1861. Serya druga. T. VII. Nr. 2—6; *Śliwovska W.* Zesłańcy polscy w Imperium Rosyjskim w pierwszej połowie XIX wieku. Słownik biograficzny. Warszawa, 1998; *Шостакович Б. С.* История иркутского римско-католического прихода до начала XX века в отражении материалов Государственного архива Иркутской области // *Сибирь в истории и культуре польского народа*. М., 2002.

Б. С. Шостакович

**ШВЕЦОВ Алексей Васильевич** (1842—?), купец 2-й гильдии Сергиева Посада, 1-й гильдии *Кяхты*. Из купцов Московской губ., где находилось его родовое имение. Окончил Моск. евангелическое нем. училище. Один из самых состоят. чаоторговцев *Кяхты* кон. XIX в., уступая по состоянию только купцу Я. А. Немчинову. Доверенный фирмы «Боткин и сыновья». Торговал в Ср. Азии, на Нижегородской и *Ирбитской ярмарках*. В 1894 входил в группу гл. торговцев транзит. чаями в Семипалатинске. Закупал товары на складе Тов-ва Никольской мануфактуры на 23—84 тыс. руб. в год (1894—1902). Старшина торгующего в *Кяхте купечества* (1865, 1870, 1872, 1878—80), гласный *Кяхтинской гор. думы* (с 1876), городской судья (1874—76), попечитель Троицкосавской жен. гимназии (с 1874), глава попечит. совета ремесл. училища (1876—80).

Лит.: *Краткая энциклопедия по истории купечества и коммерции Сибири*. Новосибирск, 1999. Т. 4, кн. 3.

А. А. Жиров

**ШВЕЦОВ Сергей Порфирьевич** (13 февр. 1858, Курск — 4 мая 1930, Ленинград), полит. ссыльный, ученый. Из дворян, учился (не окончил) в С.-Петербургском учительском ин-те. Участник «хождения в народ», в мае 1879 приговорен к лишению всех прав состояния и бессроч. ссылке в Зап. Сибирь. Отбывал ее в *Сургуте, Таре, Тюкалинске, Ялуторовске*. Занимался изучением общины и собирал стат. сведения о переселенцах. В июне 1880 получил право свобод. проживания в Сибири и выехал в *Барнаул*. Служил по вольному найму в

стат. отд. Гл. упр-ния Алтайского окр. Кабинета е. и. в. Обследовал аренд. хоз-во округа, хоз-во крестьян-старожилов, переселенцев и аборигенов, один из инициаторов проведения однодневной переписи населения Барнаула 26 марта 1895. Инициатор создания в окт. 1891 и бессменный секр. Об-ва любителей исследования Алтая, в 1902 преобразов. по его же инициативе в Алтайский подотд.



Зап.-Сиб. отд. *Русского географического об-ва* (ЗСО РГО). В нояб. 1896 переехал в *Омск*, с 1897 чл. ЗСО РГО, совершил экспедиции на Алтай и в Кузнецкий у. С дек. 1900 жил в *Томске*, находясь под неглас. надзором полиции. Работал в Томском горном упр-нии, избирался пред. Об-ва взаимопомощи печатников (1902). В 1902 участвовал в создании нелегал. орг-ции социалистов-революционеров, взявшей под контроль газ. «Сибирский вестник». Руководил подпол. типографией, редактировал нелегал. газ. «Отголоски борьбы» и листовки. В кон. 1905 избран делегатом на I съезд *партии социалистов-революционеров* и выехал в Финляндию. В 1917 избран депутатом Учредит. собрания и 5 янв. 1918 как старейший член пытался открыть его заседания. Позже отошел от полит. деят-ти, занимался стат. и экон. исслед-ями, преподавал в ленингр. вузах. Авт. более 100 публикаций по проблемам крест. общины, общин. землепользования, быта переселенцев Сибири, статистике, этнографии и истории полит. ссылки.

Соч.: Очерк Сургутского края. Омск, 1888; Материалы по исследованию арендного хозяйства в Алтайском округе. Барнаул, 1896. Т. 1; Культурное значение политической ссылки в Западной Сибири // *Каторга и ссылка*. 1928. № 3, 4, 10, 11.

Лит.: *Барнаул*: Энциклопедия. Барнаул, 2000.

М. В. Шиловский

**ШЕВЕЛЕВЫ**, забайкал. купцы кон. XVIII — нач. XX в. Основатель династии — Александр Данилович (?—1810), верхнеудин. купец, нажил капитал на откупе и подрядах. Служил *городским головой Верхнеудинска* (1787—89). Подарил уезд. училищу собств. дом (1805). Один из инициаторов стр-ва камен. гостиного двора в Верхнеудинске.

Его сын Григорий Александрович (1803, Верхнеудинск — 1854, Кяхта) торговал в *Кяхте* и Верхнеудинске. По подряду построил лечебницу и жилые корпуса на Туркинских горячих водах на Байкале. Служил верхнеудин. гор. головой (1830—32). С 1830 чл. и кор. Московского об-ва с. х. По рекомендации *А. Н. Муравьева* создал 1-й в Вост. Сибири с.-х. *хутор* близ Верхнеудинска. Привлечен к суду по подозрению в орг-ции тайной переписки *декабристов* с родственниками. В кон. жизни разорился и переехал в Кяхту.

Сын Г. А., Михаил Григорьевич (25 авг. 1844, Верхнеудинск — 8 нояб. 1903, Владивосток), кяхтин., впоследствии владивосток. купец 1-й гильдии, коммерции советник. Окончил Кяхтинскую школу кит. яз. (1860), стал участником 1-й после миссии графа Игнатьева торг. экспедиции кяхтин. купцов в Китай (1861), представлял чайные фирмы в Ханькоу и Тяньцзине, вошел в чаоторг. фирму «Токмаков, Шевелев и К<sup>о</sup>», начавшую доставку чая морем. Основал поместье в бухте Кангауз под *Владивостоком*; пароходство «М. Г. Шевелев и К<sup>о</sup>» открыло 1-е срочные рейсы в Японию, Корею, Китай. Один из учредителей Амурского об-ва пароходства и торговли, железоруд. акцион. об-ва с капиталом в 6 млн руб. Первым начал поиски нефти на Сахалине, имел конный з-д, вел промысел трепангов. Состояние М. Г. составляло ок. 500 тыс. руб. Служил гласным Владивостокской гор. думы, материально помогал



Об-ву изучения Амурского края, способствовал развитию огородничества и садоводства, 1-й почет. почепитель *Восточного ин-та*. Его коллекция книг подарена С.-Петербургскому ун-ту.

Награды: А.Д. — зол. медаль.

Лит.: *Белоножко Ю.А.* Верхнеудинский друг декабристов Г.А. Шевелев и Московское общество сельского хозяйства // *Сильные декабристы в Сибири*. Новосибирск, 1985; *Гапоненко В.В.* Верхнеудинские меценаты первой половины XIX века // *Улан-Удэ в прошлом и настоящем*. Улан-Удэ, 1996; *Белокрыс М.А., Янковский В.Ю.* Шевелевы. Владимир, 2005.

*В.В. Гапоненко, А.А. Жиров*

**ШЕВЧУК Дина Леонидовна** (р. 27 февр. 1937, Ташкент), пианистка, педагог, проф. (1996). В 1962 окончила фортепиан. фак-т, в 1968 аспирантуру *Новосибирской гос. консерватории* (НГК) по классу проф. Е.М. Зингера.

Один из введущ. профессоров НГК, подготовила более 70 пианистов — исполнителей и преподавателей муз. учеб. заведений. В их числе более 20 лауреатов различ. междунар. конкурсов, выступающ. с сольными программами и с симф. оркестрами в России и за рубежом (США, европ. страны, Япония, Респ. Корея). Ш. проводила мастер-классы в вузах Германии, Чехословакии, Норвегии, Финляндии, Португалии, Японии, Вьетнама, Респ. Корея, работала в жюри междунар. конкурсов. С 1958 ведет концерт. деят-ть как солист и ансамблист, неоднократно гастролировала за рубежом. В репертуаре — музыка Скриябина, Рахманинова, Метнера, Бетховена, Шумана, Шопена и др.

За достижения в пед. деят-ти награждена дипломом лучшего педагога с вручением спец. премии на II Междунар. юнош. конкурсе им. П.И. Чайковского (Япония, 1995), почет. дипломом Рус. филармонич. об-ва (Москва, 1997), почет. дипломами междунар. конкурсов в Югославии (1997), на Украине (1997), в Новгороде (1993). Засл. деятель искусств РФ (1999).

Награды: орден Дружбы.

Лит.: *Мецержикова В.Д.* Д. Шевчук: штрихи к портрету // *Музыкальное искусство и культура: наблюдения, анализ, рекомендации*. Новосибирск, 1996. Вып. 2; *Романовская Е.А.* Дина Леонидовна Шевчук // *Сибирский музыкальный альманах*, 2002. Новосибирск, 2004.

*Н.И. Головнева*

**ШЕВЧУК Леонид Николаевич** (1 авг. 1899, Здолбуново Вольнской губ., Украина — 7 апр. 1974, Новосибирск), скрипач, педагог. Окончил Киевский Высш. муз. ин-т им. Лысенко (класс Е.Н. Вонсовской, 1922). Вел актив. концерт. деят-ть как скрипач-виртуоз в городах СССР, в Японии, Китае, Корее (1922—34). Яп. фирма Nitto Record выпустила неск. грампластинок с записями Ш. (1924—26). В 1934 начал преподавать в Ташкентской консерватории (проф., зав. каф. струнных инструментов). В 1937 репрессирован. Организовал и возглавил в кач-ве худ. рук. любительский муз. театр в ИвдельЛАГ (Сев. Урал, 1943—46). В 1946—49 — педагог, зав. оркестровым отд., организатор и гл. дирижер симф. оркестра Красноярского муз. училища. В 1949—55 — педагог и дир. обл. муз. школы в Кызыле (Тувинская АО). Выступал в концертах как скрипач-солист. В 1955 реабилитирован, направлен Мин-вом культуры РСФСР директором в Новосибирское муз. училище. С момента основания *Новосибирской гос. консерватории* (НГК, 1956) руководил классом камер. ансамбля, в 1959 — декан исполнительских фак-тов, в 1961 зав. каф. камер. ансамбля, проф. (1960). В 1966—72 — ректор НГК. Уделял большое внимание подготовке кадров для Тувы,



Бурятии, Якутии, укреплению метод. связей с муз. учеб. заведениями Сибири. Основал при НГК ср. спец. муз. школу (1970). В 1972 перешел к и. о. зав. каф. струнных инструментов. Среди многочисл. учеников Ш. — лауреат Всерос. и дипломант Всесоюз. конкурсов М.Ш. Богуславский, лауреат Всесоюз. конкурса В.Г. Нельсон, д-р филос. наук, проф. *Е.Г. Гуренко*, профессора *Д.Л. Шевчук*, Г.А. Федоренко, доценты И.Е. Бялый, М.А. Корн, С.А. Петраш, Л.М. Сквирский, М.А. Шавинер, Е.Н. Шустин. Засл. деятель искусств Тувинской АССР (1969) и РСФСР (1970).

*Е. Червякова*

**ШЕЛЕХОВ**, город обл. подчинения в *Иркутской обл.*, адм. центр одноим. р-на. Расположен на плоской междуречной равнине рек Иркут и Олха, в 17 км к юго-западу от *Иркутска*. Через город проходит *Транссибирская магистраль*, автомоб. трасса на *Читу*. Ж.-д. ст. Гончарово. Стр-во Ш. началось в 1953. С 1956 — р. п. Шелехов (назван в честь иркут. купца *Г.И. Шелихова*). В 1962 присвоен статус города. С 1963 — город обл. подчинения. С 1993 — центр Шелеховского р-на. Население (тыс. чел.): 1959 — 13,0; 1970 — 29,9; 1979 — 40,6; 1989 — 47,7; 1998 — 53,4; 2002 — 47,5; 2007 — 48,7.

Круп. центр цвет. металлургии, представленной предприятиями Сибирско-Уральской алюминиевой компании: Иркутским алюминиевым з-дом (ИрАЛЗ) (осн. в 1960), ЗАО «Кремний», ООО «СВАЛ-ПМ», ОАО «Иркутсккабель». В Ш. действуют также кабельный, тракторно-ремонт., известковый, асфальтовый, лесопильный, железобетон. з-ды. Ш. — обладатель награды «Золотой рубль» в номинации «Лучший город РФ по экономическим показателям финансового развития». Среди учреждений соц.-культ. сферы: ПТУ, лицей, прогимназия, центр образования молодежи, 11 общеобразоват. школ, дворец культуры, школа искусств, худ. школа, музей города им. Г.И. Шелихова, поликлиника ИрАЛЗ, санаторий-профилакторий «Металлург», соц. приют «Гнездышко», реабилитац. центр для детей с ограниченными возможностями, Оздоровительный центр, базы отдыха «Металлург» и «Голубые ели». За счет пожертвований строится правосл. храм Св. Петра и Павла. Издаются 4 газеты. Ш. дважды признавался самым благоустроенным городом России в группе малых городов.

Герб утвержден в 1992: в серебр. поле 2 лазоревых столба. В центре изображен сиб. цветок «жарок», по сторонам от него парусная шхуна Г.И. Шелихова, основателя *Российско-американской компании* и зол. бабр с червленым соболем в зубах (герб Иркутска). В подножии щита буквы «АЛ» — хим. символ алюминия.

Лит.: *Бандо Е.Г.* Предбайкалье. Города и районы. Иркутск, 1976; *Бояркин В.М.* География Иркутской области. Иркутск, 1995; *Винокуров М.А., Суходолов А.П.* Экономика Иркутской области. Иркутск, 1998; *Вся Россия*. Города и населенные пункты: Энциклопедия. М., 2001.

*Е.В. Комлева, Г.А. Цыкунов*

**ШЕЛИХОВ (Шелехов) Григорий Иванович** (январ. 1749, Рьльск Курской губ. — 20 июля 1795, Иркутск), рьльский купец, основатель Северо-восточной, Северо-американской и др. компаний, занимавшихся добычей пушнины в *Русской Америке*.

Прибыл в Сибирь в 1770-х гг. и занялся пушной торговлей. Вкладывал средства одновр. в неск. купеч. компаний и сумел сколотить солидный капитал. В 1781 вступил в торг.-промысл. компанию И.Л. и



М.С. Голиковых. В 1783—86 совершил плавание в Сев. Америку, на о-ве Кадьяк основал постоян. рус. селения. В 1787—88 вместе с компаньонами выдвинул инициативу образования единой монопольной компании, занимающейся добычей и продажей пушнины. Проект получил поддержку властей, но Екатерина II отвергла его. В 1790 Ш. организовал для промысла пушнины Северо-восточную и Предтеченскую компании, в 1791 — Уналашкинскую, в 1794 — Северную. В 1793 Голиковы и Ш. выступили инициаторами отправки в Америку правосл. духовной миссии. После скоростной смерти Ш. его дело продолжили жена Наталья Алексеевна, дети и зятья — великоустюж. купец М.М. Булдаков и *Н.П. Резанов*.

Именем Ш. названы залив в Охотском море, пролив между Аляской и о-вом Кадьяк, город в *Иркутской обл.*

Соч.: Российского купца Григория Шелихова странствование в 1783 году из Охотска по Восточному океану к Американским берегам... СПб., 1791—1792. Ч. 1—2 (перизд. Магадан, 1971).

Лит.: *Ситников Л.А.* Григорий Шелихов. Иркутск, 1990; *Книга о Шелихове*. Иркутск, 1997; *Русская Америка 1799—1867*: Матер. междунар. науч. конф. М., 1999.

*А.Н. Ермолаев*

**ШЕМЕЛЕВ Владимир Иванович** (30 июля 1885, Бийск — 1943, Новосибирск), обществ. деятель, историк. Из купеч. семьи. Окончил Томскую гимназию (1904), поступил на физ.-матем. фак-т Казанского ун-та, дважды исключался. В 1905 выслан под гласный надзор полиции в *Барнаул*, где вступил в орг-цию РСДРП. Осенью 1906 арестован и сослан на поселение в Нарымский кр., по дороге бежал и перешел на нелегал. положение. Работал в социал-демокр. орг-циях *Красноярска* и ст. *Зыма*, провел 2 года в тюрьме и 6 лет в ссылке. В 1915 вернулся в Барнаул, работал репортером в газ. «Голос Алтая», секр. правления Алтайского союза кооперативов. После Февр. революции участвовал в орг-ции совета раб. и солдат. депутатов, а с мая по сент. 1917 являлся пред. его исполкома, примыкал к меньшевикам. Организатор и 1-й пред. Союза торгово-промышленных служащих Барнаула, соред. газ. «Голос труда», с авг. 1917 губ. комиссар труда. При *А.В. Колчаке* подвергся аресту (май 1919) за поддержку забастовки мест. печатников. После *Гражданской войны* работал в *Новосибирске* в профсоюз. органах, архив. упр-нии, редактировал регион. ж. «Профсоюзное движение», писал статьи для *Сибирской Советской энциклопедии*. С 1927 по заданию Комиссии по изучению истории проф. движения в России—СССР Ш. целенаправленно собирал материалы по истории профсоюзов и раб. класса Сибири. С 1930 — чл. Зап.-Сиб. отд-ния Об-ва историков-марксистов, с 1932 — секр. ист.-рев. секции Зап.-Сиб. краевого бюро краеведения, в 1934—38 — науч. сотр. краевого (областного) архив. упр-ния.

Соч.: Горняки Сибири до революции. Новосибирск, 1927; Профсоюзы Сибири в борьбе за власть советов (1917—1919 гг.). Новосибирск, 1928; 15 лет борьбы за Кузбасс Новосибирск, 1932 (соавт.).

Лит.: *Зиновьев В.П.* В.И. Шемелев — историк и краевед Алтая // Актуальные вопросы истории Сибири: Науч. чтения памяти проф. А.П. Бородавкина. Барнаул, 1998.

*М.В. Шиловский*

**ШЕР Яков Абрамович** (р. 21 июля 1931, Чимкент), археолог, д-р ист. наук (1981), проф. (1982). Окончил ист. фак-т Киргизского гос. ун-та (1955). В 1958 поступил в аспирантуру Ленинградского отд-ния Ин-та археологии АН СССР (ЛО ИА), до 1972 — там же (зав. лаб. археол. технологий). В 1964—83 преподавал на каф. археологии ЛГУ. В 1963—70 возглавлял Каменский отряд Красноярской экспедиции ЛО ИА. В 1975—85 — организатор и рук. сектора (отдела) музейной информатики (первый в СССР) Ленинградского

гос. Эрмитажа. Отделом разработаны и внедрены в практику методы компьютер. документации музейных коллекций (прежде всего археол. и нумизмат.). С 1985 — проф. каф. археологии Кемеровского гос. ун-та (КемГУ). Регулярно работает в археол. экспедициях ЛОИА, а также АН Киргизии и Казахстана. Авт. открытия ряда комплексов *петроглифов* в Азии. Теоретик первобыт. искусства, инициатор использования матем. и компьютер. методов в археологии. Руководит работами по составлению археол. карты Зап. Тувы. С 1990 — сорук. междунар. проекта (КемГУ и Нац. центр науч. исследований Франции) «Петроглифы Центральной Азии», в рамках к-рого участвует в полевых исследованиях в Сибири, на Алтае, в Вост. Казахстане и Киргизии (изд. 6 т.). Основатель (1997) и 1-й през. обществ. орг-ции при КемГУ «Сибирская ассоциация исследователей первобытного искусства».

Соч.: Каменные изваяния Семиречья. Л., 1966; Анализ археологических источников. М., 1975 (соавт.); Петроглифы Средней и Центральной Азии. М., 1980; Epucumentation of Museums Collections. London, 1985 (соавт.); Первобытное искусство (проблемы происхождения). Кемерово, 1998 (соавт.); Repertoire des petrogllyphes d'Asie Central. № 1: Sibirie du Sud 1: Oglakhty I-III (Russie, Khakassie). Paris, 1994 (соавт.).

*В.И. Молодин*

**ШЕРЕМЕТЕВ Иван Петрович** (1689—1735), гос. деятель, сенатор, судья *Сибирского приказа*. Из рос. дворян. В 1708—17 обучался мор. делу в Англии. В 1717, по возвращении в Россию, произведен в поручики флота. В 1717—21 — советник Экипажной конторы в С.-Петербурге. В 1718 участвовал в суде над царевичем Алексеем Петровичем. В 1719 произведен в капитан-поручики. В 1721 — капитан 3-го ранга. С 1721 — член Адмиралтейств-конторы, в 1722 назначен ее управляющим. В 1720-х гг. под рук-вом Петра I организовывал спуски новых кораблей на воду на верфи С.-Петербурга. 30 марта 1726 назначен советником Адмиралтейств-конторы. 23 марта 1727 пожалован чином капитан-командора. В окт. — нояб. 1727 участвовал в работе комиссии ген.-лейтенанта С.А. Салтыкова, расследовавшей по указу Верховного тайного совета финансы. злоупотребления управлявшего делами Адмиралтейств-коллегии адмирала М.Х. Змаевича. 24 февр. 1728 в связи с переходом на гражд. службу пожалован чином действит. стат. советника. С 18 мая 1728 по 1730 — сенатор. С 13 дек. 1728 по 25 февр. 1730 по указу Верховного тайного совета возглавлял комиссию, созданную по прошению царевны и герцогини курляндской Анны Иоанновны, обвинившей своего бывш. обер-гофмейстера и фаворита П.М. Бестужева-Рюмина в присвоении денег из казны. Деят-ль комиссии парализовали интриги при дворе. В 1730, единств. из сенаторов, Ш. поддержал «затейку» верховников. После восшествия на престол Анны Иоанновны удален из Сената и 27 нояб. 1730 назначен гл. судьей Канцелярии конфискации. 14 дек. 1731 назначен гл. судьей Сибирского приказа, к-рым был до нояб. 1735.

Лит.: *Кросс Э.Г.* У темских берегов, Россияне в Британии в XVIII в. СПб., 1996; *Бабич М.В.* Государственные учреждения XVIII в.: комиссия петровского времени. М., 2003; *Курикин И.В.* Эпоха «дворцовых бурь»: Очерки политической истории послепетровской России, 1725—1762 гг. Рязань, 2003.

*М.О. Акишин*

**ШЕРЕШЕВСКИЙ Борис Михайлович** (15 окт. 1923, Харьков — 2 марта 1978, Новосибирск), д-р ист. наук (1969), проф. (1969). В 1940 поступил на ист. фак-т Харьковского гос. ун-та. В окт. 1941 эвакуирован в Кызыл-Орду Казахской ССР, где продолжил обучение

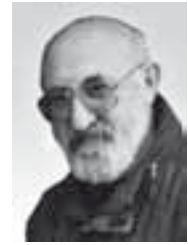

на ист. фак-те мест. педагогического ин-та. В марте 1943 Ш. призван в РККА и по окончании школы мл. авиаспециалистов направлен на фронт. В дек. 1943 тяжело контужен и комиссован. В 1944, по окончании Кызыл-Ординского гос. пед. ин-та, оставлен в вузе ассистентом. С 1945 по 1952 работал здесь деканом, затем зав. каф. истории СССР. В 1952–62 — зав. каф. философии Читинского гос. педагогического ин-та. С сент. 1962 — доцент, с сент. 1964 — и. о., с нояб. 1968 по окт. 1974 — зав. каф. истории КПСС *Новосибирского гос. ун-та* (НГУ), затем проф. этой кафедры и одновр. на условиях совместительства проф. каф. истории КПСС ин-та повышения квалификации при НГУ. Сферой его науч. интересов являлась история *Дальневосточной республики* и борьба с атаманом *Г.М. Семеновым*.

Соч.: Забайкалье в период ДВР. Чита, 1960; Разгром семеновщины. Новосибирск, 1966.

М.В. Шиловский

**ШЕСТАКОВ Афанасий Федотович** (ок. 1677, Якутия — 14 марта 1730, р. Шестаковка, Пенжинская губа), якут. казак, землепроходец. Из казач. семьи. Службу начал рядовым, к сер. 1710-х гг. — дворянин по якут. списку, к 1721 — дворянин по моск. списку, якут. казач. голова. Составил карту Сев.-Вост. Сибири и Курильских о-вов (ок. 1724). В 1727 по его предложению рос. пр-вом организована воен. экспедиция (ок. 600 чел.) для покорения *чукчей* и *коряков* и поиска земель и островов в Ледовитом и Тихом океанах, получившая позднее наим. Анадырская партия. Во главе поставлен *Д.И. Павлуцкий*, Ш. назначен его зам. После отбытия Павлуцкого в *Анадырск* экспедиция разделилась, и Ш. стал действовать самостоятельно. В авг.—сент. 1728 он направил из *Якутска* на поиски «Большой земли»: против устья Лены — *И.П. Козыревского*, против устья Колымы — В. Шишицына. Прибыв к авг. 1729 в *Охотск*, Ш. снарядил суда «Св. Гавриил» и «Фортуна» для обследования островов в Охотском море. В 1730 первое побывало у Шантарских о-вов и устья Амура, второе посетило Курильские о-ва. Сам Ш. в сент. 1729 сначала морем (на боте «Вост. Гавриил»), затем по суше двинулся из Охотска на север вдоль Охотского побережья. Погиб в бою с чукчами на р. Эгаче, позже переименованной в Шестаковку. Именем Ш. названы также бухта и мыс на п-ове Хмивевского (Охотоморское побережье).

Лит.: *Сибнев А.С.* Материалы для истории Камчатки. Экспедиция Шестакова // Морской сб. Т. 100. СПб., 1869. № 2; *Сборник Русского исторического общества*. Т. 63. СПб., 1888; *Греков В.И.* Очерки из истории русских географических исследований в 1725–1765 гг. М., 1960; *Гольденберг Л.А.* Между двумя экспедициями Беринга. Магадан, 1984; *Зуев А.С.* Анадырская партия: причины и обстоятельства ее организации // Вопросы социально-политической истории Сибири (XVII–XX века). Новосибирск, 1999; *Он же.* Начало деятельности Анадырской партии и русско-корякские отношения в 1730-х годах // Сибирь в XVII–XX веках: Проблемы политической и социальной истории. Новосибирск, 2002.

А.С. Зуев

**ШЕСТАЛОВ Юван (Иван) Николаевич** (р. 22 июня 1937, дер. Камрадка Ханты-Мансийского нац. окр. Тюменской обл.), писатель, поэт. Основатель мансийск. литературы. Пишет на манси и рус. яз. Знаток фольклора и обгчаев манси. Чл. Союза писателей СССР (с 1962). Работал в редакциях газет, на радио и телевидении округа, был дир. Центра нац. культур, возглавлял изд-во «Стерх». Авт. сборников лирич. стихов и поэм, рассказов, повестей, очерков, книг для детей («Маке мат», 1958; «Синий ветер каслания», 1964;



«Таежная поэма», 1970; «Языческая поэма», 1971 и др.). Произведения Ш. переведены на мн. иностр. яз. Лауреат Гос. премии РСФСР им. А.М. Горького (1981). Засл. деятель культуры Ханты-Мансийского авт. окр. (1997). Живет в С.-Петербурге, проф. каф. ЮНЕСКО «Теория образования в поликультурном обществе» Российского гос. педагогического ун-та им. А.И. Герцена.

Награды: ордена Дружбы народов, Трудового Красного Знамени.

Соч.: Собрание сочинений: В 5 т. Тюмень, 1997–1998.

Лит.: *Шестаков Ю.Н.* К 60-летию со дня рождения: Библиогр. указ. Ханты-Мансийск, 1997.

М.А. Бологова

**ШЕФСТВО ГОРОДА НАД СЕЛОМ**, форма обществ. деят-ти, систематич. помощь, оказываемая гор. предприятиями, орг-циями, учреждениями, муницип. образованиями (шефами) находящимся в сел. местности учреждениям, с.-х. предприятиям, нас. пунктам и адм.-тер. образованиям (подшефным). Как явление соц. жизни появилось в СССР первоначально в форме т. н. культшефства. После перехода к *новой экономической политике* в интересах быстрого развития экономики резко ограничивались расходы гос-ва на все др. нужды, в т. ч. на культуру. Практически все массовые культ.-просвет. учреждения сняли с гос. бюджета. Особенно пострадали село, где стали закрываться школы, избы-читальни, пункты ликвидации безграмотности. Ситуация вызвала озабоченность парт. органов. Развернулись поиски средств и способов содействия культур. развитию деревни. Не менее актуальной являлась задача активизации идеол. воздействия на крест-во. Возникшие проблемы следовало разрешать исходя из мест. возможностей.

В данной ситуации возникла идея налаживания шефской работы, начинателем к-рой стала парт. орг-ция РКП(б) *Новониколаевска*. В июле 1922 Новониколаевский губком принял решение о прикреплении 33 гор. партячек к 45 сельским с целью оказания последним помощи в орг-ции культ.-просвет. и пропаганд. работы в деревне. Приезжая на село, шефы проводили митинги и собрания, устраивали беседы и доклады о междунар. и внутр. положении, привозили с собой газеты, журналы, книги, письм. принадлежности, бумагу. Почин новониколаев. коммунистов был поддержан *Сиббюро ЦК РКП(б)*, а затем одобрен *В.И. Лениным* и рекомендован для внедрения в др. регионах страны. С 1923 шефство приобрело массовый хар-р и стало организовываться по принципу прикрепления коллективов предприятий и учреждений к селам, волостям, р-нам. Создавались добровол. шефские об-ва, координирующие деят-ть первич. шеф. коллективов.

В сер. 1920-х гг. в рамках шеф. работы значит. внимание уделялось непосредств. хоз. помощи деревне, ее кооперированию. В кон. 1920-х — нач. 1930-х гг. шефы принимали актив. участие в *коллективизации*, проведении хлебозагот. и др. хоз.-полит. кампаний. Рабочие, комсомол. и красноарм. бригады агитировали крестьян вступать в *колхозы*, участвовали в *раскулачивании* и обысках с целью выявления скрытого хлеба. Шефствующие орг-ции внесли замет. вклад в *ликвидацию неграмотности* в деревне. С сер. 1930-х гг. на 1-й план в шеф. работе выходит орг.-хоз. помощь колхозам и иным с.-х. предприятиям. Во время Великой Отечественной войны прекратили свое существование добровол. шефские об-ва. В то же время масштабы шефства увеличились. На заключит. этапе войны каждое гор. пром. предприятие имело подшефные *машинно-тракторные станции, совхоз* или колхоз. При этом шефы фактически заменили гос-во в сфере мат.-техн. обеспечения с. х. В свою очередь, подшеф. хоз-ва участвовали в прод. обеспечении коллективов, шефствующих над ними.



В послевоен. период необходимость внегос. (шефско-го) снабжения с.-х. производителей постепенно отпала. Шефы осуществляли доп. поставки машин и оборудования для механизации трудоемких работ, занимались стр-вом внеплан. сооружений с.-х. назначения, жилья, объектов соцкультбгта, посылали в деревню квалифицир. специалистов. В рамках шеф. связей стали оказываться не только бесплат., но и плат. услуги. Наиболее интенсивно шефство города над селом развивалось в период *целинных и залежных земель освоения*.

В 1960–70-е гг. шеф. работа приобрела рутинный хар-р и свелась гл. обр. к массовой полупринуд. посылке горожан на с.-х. работы в период уборочной кампании. Ухудшение прод. снабжения населения городов в 1980-е гг. вынудило гор. и регион. власти активизировать шефство. Масштабы помощи с.-х. предприятиям выросли. Большая ее часть осуществлялась на безвозмезд. основе. Преим. бесплат. хар-р помощи в ряде случаев породил иждивенчество сел. руководителей. Все это дискредитировало идею шефства в глазах гор. населения.

С нач. радикал. экон. реформ шефские связи города с селом были свернуты и начали возрождаться лишь в кон. 1990-х гг. Производств. услуги с.-х. производителям со стороны города стали осуществляться либо на плат. основе, либо на условиях встречных поставок с.-х. продукции. В связи с этим шефство в ряде документов именуется партнерскими отношениями. В то же время помощь гор. предприятий и учреждений сел. в сфере здравоохранения, образования, культуры и спорта, как и в сов. время, осуществляется преим. безвозмездно.

Лит.: *Соскин В.Л.* Коммунисты Сибири – зачинатели шефства города над деревней. Новосибирск, 1958; *Гущин Н.Я., Журов Ю.В., Божанко Л.И.* Союз рабочего класса и крестьянства Сибири в период построения социализма (1917–1937 гг.). Новосибирск, 1978; *Крестьянство Сибири* в период упрочения и развития социализма. Новосибирск, 1985.

В.А. Ильных, В.Л. Соскин

**ШЕФСТВО ЛЕНИНГРАДА НАД ЗАПАДНОЙ СИБИРЬЮ (1931–32)**, крупномасштаб. публич. кампания, нацеленная на мобилизацию соц.-культ., техн. и интеллект. потенциала бывш. рос. столицы в интересах развития вост. региона страны, прежде всего Урало-Кузбасса. Инициатива исходила от рук-ва *Западно-Сибирского кр.*, направившего в Ленсовет 25 февр. 1931 предложения по осн. направлениям шеф. помощи. Приоритет. являлись проблемы кадров (откомандирование специалистов в регион и подготовка для него кадров), размещение и ускорен. выполнение заказов для пром-ти, транспорта, стр-ва и науки, культур. связи (снабжение литературой). Наиболее устойчивый хар-р приобрели связи сиб. и ленингр. учреждений в науч.-образоват. сфере. Ленингр. вузы (прежде всего ЛГУ) проявили заинтересованность в долговр. сотрудничестве с регион. учреждениями и вузами края (содействие в подготовке специалистов и проведении науч. исслед-ий). В *Новосибирске* орг. сторону взаимодействия взял на себя образованный в сент. 1931 при Президиуме крайисполкома Комитет по науч.-исслед. учреждениям Зап. Сибири (т. н. Ученый комитет). В нач. 1932 в Новосибирск приехали 2 ленингр. бригады – от ун-та под рук. профессором Дейнеки и Данилова для согласования с краевыми учреждениями плана науч.-исслед. работ (НИР) и подготовки специалистов для мест. орг-ций, а также Совета по изучению производительных сил АН СССР для проработки планов НИР в регионе и проекта создания здесь филиала АН СССР. В 1931–32 науч. и учеб. учреждения Ленинграда и края активно взаимодействовали. В полевой сезон 1932 в регионе работали 6 экспедиций Ленинградской лесотехнической академии общей числ. в 425 чел., а также экспедиция Ленинградского НИИ аэросъемки, обследовавшая леса площ. 51

тыс. кв. км в бас. р. Чулым. Нач. экспедиций выступали с докладами по итогам работ в Крайплане: в сент.–нояб. 1931 заслушивались отчеты Г.А. Голубева (Минусинская лесозон. экспедиция), А.В. Николаева (Кулундинская экспедиция), П.М. Горшкова (Кузнецкая гравиметрич. экспедиция). 12–17 июня 1932 по проблемам Урало-Кузбасса в Новосибирске и ряде городов Зап. Сибири проведена *выездная сессия АН СССР*.

Шеф. связи базировались на взаим. интересе, и прежде всего на наличии финанс. и мат. средств, централизованно выделявшихся в эти годы для создания новой угольно-металлург. базы в Кузбассе. С уменьшением инвестиций в экономику и инфраструктуру региона после 1932 шеф. кампания сошла на нет. Не были реализованы такие перспектив. и долговр. проекты и программы, как создание филиала АН в Зап. Сибири (открыт в 1943), пополнение мест. вузов квалифицир. ленингр. преподавателями (отчасти произошло в ходе эвакуации в годы войны) и т. д.

Лит.: *Красильников С.А.* Кампания шефства Ленинграда над Западной Сибирью в 1931–1932 гг. (организация, ход, результаты) // Проблемы истории местного управления Сибири XVI–XX вехов: Матер. IV регион. науч. конф. Новосибирск, 1999.

С.А. Красильников

**ШЕШУКОВ Кондратий Козьмич** (1802, Тюмень – ?, Тюмень), тюмен. купец 1-й гильдии. Из крестьян Каменской вол. *Тюменского окр.* Отец – ямщик. Ш. в молодости занимался извозом, брал подряды на поставку припасов *Алтайскому горному окр.* Гл. занятием стала перевозка грузов для яхтин. торговли. Полученную прибыль вкладывал в торговлю и золотопром-ть. В 1850 торг. обороты Ш. в *Кяхте* составляли 235 тыс. руб., в 1860 – 391 тыс. В 1857 открыл прииск в Верхнеудинском окр., на к-ром работали 106 рабочих. Ему принадлежали литейный з-д и дом в *Томске*. Еще одним источником дохода Ш. являлось ростовщичество. На свои деньги построил в *Тюмени* камен. здания для уезд. училища и жен. приюта, участвовал в устройстве обществ. гор. сада, пожертвовал 2 тыс. руб. Мариинской школе. Вместе с купцом И. Решетниковым построил старообрядческую часовню в дер. *Космаковой* (1843).

Лит.: *Краткая энциклопедия по истории купечества и коммерции в Сибири*. Новосибирск, 1999. Т. 4, кн. 3.

Г.А. Ноздрин

**ШИБАНА УЛУС**. Адм.-полит. единица улуса Джучи (Золотой Орды) в урало-казахстан. регионе и степ. части Зап. Сибири между доменом Бату и владениями ст. сына Джучи – Орда-Ичэна. Учрежден после окончания «западного похода» (1236–42). Под власть своего мл. брата Шибана Бату отдал 15 тысяч семейств, большинство к-рых составляли выведенные монголами из Центр. Азии и сопред. территорий подразделения племен найман, карлук, кушчи и буйрак. Помимо контроля над покорен. народами периферии степи важной функцией Ш. у. было обеспечение ямской службы на кратчайшем пути, связывавшем Каракорум и Сарай. В XV в. в ходе распада улуса Джучи на тер. Ш. у. сформировались Шибанидское ханство, обычно именуемое в ист. лит. «государством кочевых узбеков», и *Сибирское ханство*. К узбекам в тот период причисляли 3 круп. объединения кочевников, живших к востоку от Волги, – мангытов (ногаев), казахов и шибанов (в персид. огласовке – «шибаниан», в тюрк. – «шибанлиг», в рус. летописях – «шибанские люди»). Значит. часть шибанов в нач. XVI в. переселилась в Ср. Азию.



Лит.: Сафаралиев М.Г. Распад Золотой Орды. Саранск, 1960; Костоков В.П. Улус Шибана в XIII–XIV вв. (по письменным источникам) // Проблемы истории, филологии, культуры. М.; Магнитогорск, 1998. Вып. 6.

В.П. Костоков

**ШИБАНИДЫ**, правящая династия в занимавшем вост. часть Золотой Орды (улус Джучи) улусе Шибана, а после распада Зол. Орды – в улусе Шибанидов (т. н. гос-ве кочевых узбеков), *Сибирском ханстве*, а также в Ср. Азии – в Хивинском и Бухарском ханствах. В Зап. Сибири Ш. правили с сер. XIII до кон. XVI в., в Мавераннахре – на протяжении XVI в., в Хорезме – с нач. XVI до кон. XVII в. Основатель династии Шибан, 5-й сын Джучи, в 1230–40-х гг. участвовал во всех круп. воен. кампаниях Монгольской империи, везде проявляя «превосходную старательность». После окончания европ. похода Шибан, очевидно, ввиду казавшегося неотвратимым столкновения с личным врагом Бату новым Великим ханом Гуюком получил кочевья на востоке джучидских владений. В отчете о путешествии В. Рубрика есть известие, согласно к-рому Шибан и Гуюк в 1248 насмерть поразили друг друга во время переговоров. После смерти Шибана, имевшего 12 сыновей, управление улусом перешло ко 2-му сыну Бахадуру и далее оставалось в руках его потомков. Ш. вплоть до смерти Великого хана Мункэ активно участвовали в общеимпер. воен. предприятиях (напр., одним из гл. рук. монг. армии в Иране был 4-й сын Шибана Балакан), а позже, до «великой замятни» 1360–80, «опоясавшись поясом повиновения потомкам Бату-хана, не позволяли себе преступного желанья и стремления оставить обычай подчинения». В годы правления ханов Менгу-Тимура и Токтая Шибаниду Муртад-Токтаю была поручена охрана самого ответственного, закавказ., уч-ка границы улуса Джучи, и он не раз предводительствовал джучид. войсками в битвах с Хулагуидами. В корен. владениях Ш., практически не затронутых городской культурой в сравнении с др. частями улуса Джучи, прочно сохранялся непритязат. кочевой быт. Это способствовало сохранению традиц. воинственности и завещанных Великой Ясой ценностей, в первую очередь семейной субординации и солидарности, что при ослаблении центр. власти обеспечило Ш., численно превосходившим др. джучид. султанов, благоприят. полит. перспективы. В смутную пору «великой замятни» первым из Ш. в столице Зол. Орды удалось утвердиться Хызр-хану. После него на сарайском престоле побывали и др. представители династии – Ильбек, Каанбек, Арабшах. В кон. 1370-х гг. Ш. поддержали последнего объединителя Зол. Орды Токтамыша, потомка Токай-Тимура, мл. сына Джучи. Они оставались на стороне Токтамыша также в период его войн с Тимуром. Следующую, более удачную попытку обретения самостоятельности Ш. сделали в нач. XV в. Владения Ш. в это время охватывали тер. от устья Иртыша на севере до Аральского моря на юге и от Барабинской степи на востоке до верховьев Урала на западе. К тому времени династия разделилась на неск. соперничающих кланов (гл. среди обособившихся ветвей династии были линии Ибрахима, Арабшаха и Бик-Кунди), и целостность этой тер. стала весьма условной. В роли объединителя сил Ш. выступил Абулхайр (внук Ибрахима), провозглашенный ханом в 1428 в Чимги-Туре после победы над внуком Бик-Кунди Хаджи-Мухаммедом. В короткое время он подчинил почти все владения своих сородичей и стал претендовать на золотоордын. престол. Одновр. Абулхайр начал наступление на владения Тимуридов. В 1430–31 он захватил и разграбил Ургенч, а в 1446 отвоёвал неск. городов на Сырдарье и перенес столицу полит. объединения, за к-рым в лит. закрепилось назва-

ние «государство кочевых узбеков», в Сыгнак. После смерти Абулхайра в 1468 созданное им гос-во пришло в расстройство. В Зап. Сибири укрепилось Сибирское ханство, а в юж. степ. областях – Казахское ханство и Ногайская орда. Могущество Шибанидской державы в нач. XVI в. восстановил внук Абулхайра, Мухаммад Шахбахт, более известный под своим поэтич. псевдонимом – Шейбани. Изгнав тимуридских правителей из Самарканда и Герата, Шейбани-хан положил начало переселению кочевых узбеков в Мавераннахр и Хорасан. Неск. позднее потомки Арабшаха завоевали Хорезм и основали Хивинское ханство. После завоевания Сибирского ханства русскими в кон. XVI в. сиб. Ш. еще долго пытались вернуть свои владения. Позднее они значатся среди рус. дворян как царевичи Сибирские и Касимовские. По свидетельству акад. Лепехина, «на левом берегу реки Туры целые деревни поселены татар, из которых одна порода, Шебины прозываемая, от самого татарского хана Кучума род свой производит».

Лит.: Кляшторный С.Г., Султанов Т.И. Казахстан. Летопись трех тысячелетий. Алма-Ата, 1992; Султанов Т.И. Род Шибана, сына Джучи: Место династии в политической истории Евразии // Тюркологический сборник 2001: Золотая Орда и ее наследие. М., 2002; Нестеров А.Г. Династия Сибирских Шейбанидов // Тюркские народы: Матер. V Сибирского симпозиума. Тобольск; Омск, 2002.

В.П. Костоков, Д.Н. Маслюженко

**ШИГИРСКИЙ ТОРФЯНИК**. Расположен в Свердловской обл. неподалеку от пос. Нейво-Рудянка. В сер. XIX в. при добыче золота обнаружены многочисл. предметы из камня, дерева и кости. Первые науч. исслед-я (разведка) проведены М.В. Малаховым. В 1914 В.Я. Толмачевым произведены 1-е раскопки, к-рые были продолжены в 1950-е гг. Н.Н. Бортовиным, Д.Н. Эдингом, В.М. Раушенбах, в 1990-е гг. – Ю.Б. Сериковым и Ю.П. Литвиненко. С 2000 работы проводились Н.М. Чаиркиной. Ю.Б. Сериковым и Ю.П. Литвиненко предприняты первые подвод. исслед-я на Шигирском оз. Ш. т. представляет собой заболоченную озер. котловину с рядом небольших камен. всхолмлений, между к-рыми находятся напластования торфа различ. мощности. За годы исслед-й найден комплекс уник. изделий из дерева (весла, луки, ножи, антропо-, зоо- и орнитоморф. пластика, деревян. сосуд в виде лоса, тысячи кост. наконечников стрел, кинжалы, ножи, камен. лит. формы, бронз. ножи, кельты и т. д. Предметы большей частью не паспортизированы и относятся к широкому хронол. диапазону от эпохи мезолита до раннего желез. века.

Лит.: Толматов В.Я. Древности Восточного Урала // Зап. Урал. об-ва любителей естествознания. Т. 34, вып. 8. Екатеринбург, 1914; Эдинг Д.Н. Резная скульптура Урала: Тр. гос. ист. музея. М., 1940. Вып. 10; Чаиркина Н.М., Савченко С.Н., Сериков Ю.Б., Литвяк А.С. Археологические памятники Шигирского торфяника. Екатеринбург, 2001; Культурные памятники горно-лесного Урала. Екатеринбург, 2004.

В.И. Молодин

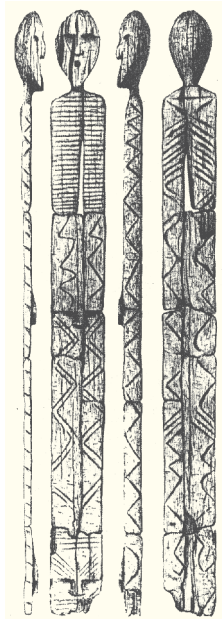

Деревянный идол из Шигирского торфяника

**ШИЛИН Афанасий Петрович** (1 сент. 1924, с. Петропавловка Саратовской губ. — 22 мая 1982, Москва), дважды Герой Советского Союза (1944, 1945). Генерал-лейтенант (1975). Окончил 2-е Томское арт. училище (1943), Высшую офицерскую арт. школу (1946), Военную академию им. Ф. Э. Дзержинского (1952), Военную академию Генштаба (1966). До призыва в РККА работал на шахте им. 7 Ноября в *Ленинске-Кузнецком*. В Великую Отечественную войну с 1943 командовал взводом, был нач. разведки дивизиона в 132-м гвард. арт. полку. Звание *Героя Советского Союза* присвоено 22 февр. 1944 за мужество и героизм, проявленные при форсировании р. Днепр и удержании плацдарма на прав. берегу реки. Второй медалью «Золотая Звезда» награжден 24 марта 1945 за умелую разведку огневых средств противника, уничтожение их при прорыве обороны и проявленные отвагу и самоотверженность при штурме вражеского опорного пункта. После окончания войны находился на командных должностях в войсках. С 1976 — зам. пред. ЦК ДОСААФ. Бронзовый бюст Ш. установлен в Ленинске-Кузнецком.



Награды: ордена Ленина, Красного Знамени, Отечественной войны II ст., Трудового Красного Знамени, «За службу Родине в Вооруженных силах СССР» III ст., медали.

Соч.: Артиллерийский разведчик. М., 1952; Быть всегда в боевой готовности. М., 1955.

Лит.: *Величко В.* Дважды Герой Советского Союза А. П. Шилин. М., 1948; *Брагин М.Г.* Путь лейтенанта. М., 1957.

Д. Г. Симонов

**ШИЛКА**, город район. подчинения в *Забайкальском кр.*, адм. центр одним р-на, расположен в *Забайкалье*, в долине р. Шилка, в 248 км к востоку от *Читы*. Ж.-д. станция. Узел автомоб. дорог (направления на Читу и *Хабаровск*). Основан в 1-й пол. XVIII в. как казачий караул Шилкинский, затем — с. Шилкинское. В 1922 с. Шилкинское — центр Шилкинской вол. Нерчинского у. *Забайкальской обл.*, с 1929 — раб. поселок. С 1951 — город район. подчинения, райцентр. Числ. населения (тыс. чел.): 1910 — 1,6; 1959 — 16,8; 1970 — 16,1; 1979 — 17,2; 1989 — 18,0; 2002 — 14,7; 2007 — 14,3.

С 1765 известен как казачий караул Шилкинский на лев. берегу р. Шилка. Первыми в этих местах поселились казаки станицы Митрофановской 3-го воен. отд. *Забайкальского казачьего войска*. После затопления станицы часть ее жителей переселилась на более высокое место при строившейся в 1895—97 ж.-д. станции. Новое казачье поселение стало называться Шилкинским, а затем Шилкой. Дальнейшее развитие Ш. связано с ж. д. В 1912 началось стр-во дамбы для защиты от наводнений, в 1921 — электростанции. Действуют паровоз. и вагон. депо, предприятия пищевой пром-ти, з-д железобетон. изделий и др. Соц.-культ. сфера: техн. училище, 3 ср. школы, вечер. школа, 2 дошкол. учреждения, Дом школьника, дет.-юнош. спорт. школа, дом культуры, центр. район. и ж.-д. б-ки, 2 больницы, муз. школа. Издается газ. «Шилкинская правда». Ист.-архит. наследие города представлено 15 объектами: станционное здание, деревян. церковь, камен. мельница и др.

Утвержденного герба не имеет, но использует герб Шилкинского р-на, принятый в 2001: в зеленом поле зол. столб, обремененный в главе черной головой косули, внизу поверх всего 2 серебр. сабли накрест рукоятями



вверх и под ними 2 серебр. ключа также накрест, соединенные наподобие решетки. Косуля символизирует упорство, гордость, свободолюбие. Сабли и зол. столб указывают на героич. прошлое забайкал. казаков, основавших Ш., ключи — на открытие новых земель и природ. ископаемых.

Лит.: *Головачев Д.М.* Поселки по линии Забайкальской железной дороги. Чита, 1908; *Солдатов В.В.* Железнодорожные поселки по Забайкальской линии. СПб., 1912; *Дворниченко Н.Е.* Земля за Байкалом. Иркутск, 1970; *Города России*: Науч.-инф. справ. М., 1995; *Артемьев А.Р.* Города и остроги Забайкалья и Приамурья во второй половине XVII — XVIII в. Владивосток, 1999; *Вся Россия*. Города и населенные пункты: Энциклопедия. М., 2001; *Энциклопедия Забайкалья*: Читинская область. Новосибирск, 2006. Т. 4.

Л.А. Ураева

**ШИЛО Николай Алексеевич** (25 марта 1913, Пятигорск — 8 июня 2008, Москва), ученый-геолог и организатор науки, акад. АН СССР (1970). В 1937—49 работал в сев. р-нах Д. Востока в производств. геол. орг-циях. В 1949—60 — дир. Всесоюзного НИИ золота и редких металлов (ВНИИ-1). В 1960—85 — дир. Северо-Восточного комплексного НИИ СО АН СССР (*Магадан*). В 1970—77 — зам. пред., в 1977 — пред. Президиума Дальневосточного науч. центра АН СССР. В 1978—85 — зав. каф. Московского физико-технического ин-та. С 1985 — советник Президиума АН СССР. Специалист в области геологии россыпных и рудных месторождений полез. ископаемых. Сформулировал новое направление в геологии — учение о россыпеобразующих формациях; высказал концепцию формирования россыпей в полярной и субполярной зонах. Герой Соц. Труда (1973). Удостоен Гос. премии СССР (1980) и премии АН СССР им. В.А. Обручева (1985). Почетный гражданин Магадана (1983) и Виннипега (1979, Канада).



Награды: 3 ордена Ленина, орден Октябрьской Революции, 2 ордена Трудового Красного Знамени, орден «Знак Почета», медали.

Соч.: Учение о россыпях. Теория россыпеобразующих рудных формаций и россыпей. 2-е изд., перераб. и доп. М., 2002.

Лит.: *Н.А. Шило*. Материалы к биобиблиографии ученых СССР. Сер. геол. М., 1983. Вып. 31.

Ю.И. Узбекова

**ШИЛОВ Иван Яковлевич** (1780 — ок. 1850), якут. купец 2-й, затем 1-й гильдии. Один из самых богатых людей *Якутска*. Торговал рус. и кит. товарами в Якутске, *Охотске*, *Гижигинске*, на Камчатке. По всему сев.-востоку Сибири имел разветвленную сеть торг. агентов. На вырученные от распродажи мануфактур. товаров деньги закупал пушнину, к-рую отправлял в *Иркутск*, *Кяхту*, *Ирбит*. Избирался гор. судьей, церк. старостой, чл. попечительного тюрем. комитета. Жертвовал деньги на содержание заключенных, устройство дет. приюта в Якутске.

Лит.: *Краткая энциклопедия по истории купечества и коммерции Сибири*. Новосибирск, 1999. Т. 4, кн. 3.

П.П. Петров

**ШИЛОВСКИЙ Михаил Викторович** (р. 2 нояб. 1947, Топки Кемеровской обл.), д-р ист. наук (1991), проф. (1992). Окончил гуманит. фак-т *Новосибирского гос. ун-та* (НГУ; 1971), после службы в армии обучался в очной аспирантуре в *Ин-те истории, филологии и философии СО АН СССР* (1972—75). С янв. 1976 — на каф. истории России (бывш. истории КПСС) НГУ: ассистент, ст. преподаватель,





доцент, проф., с 1996 — зав. каф., одновр. с июля 2001 — зав. сектором *Ин-та истории СО РАН*. Специалист по истории Сибири XIX в. — 1920-х гг., Великой Отечественной войны.

Засл. работник высшей школы (2008).

Соч.: Сибирские областники в общественно-политическом движении в конце 50-х — 60-х годах XIX века. Новосибирск, 1989; Политические процессы в Сибири в период социальных катаклизмов 1917—1920 гг. Новосибирск, 2003; «Полнейшая самоотверженная преданность науке». Г.Н. Потанин: Биографический очерк. Новосибирск, 2004; Судьбы, связанные с Сибирью: Биографические очерки. Новосибирск, 2007; Сибирское областничество в общественно-политической жизни региона во второй половине XIX — первой четверти XX в. Новосибирск, 2008.

Лит.: *Шиловский Михаил Викторович*: Библиография научных трудов. Новосибирск, 2007.

**ШИЛЬТБЕРГЕР Иоганн** (1380—1440?), бавар. солдат, авт. мемуаров о 32-летнем пребывании на Востоке. Участвуя в кач-ве оруженосца в сражении короля Венгрии Сигизмунда и султана Баязида I при Никополе (1396), Ш. попал в плен к туркам и стал рабом султана. В 1402 вместе со своим господином был пленен Тимуром и побывал в собственности у его сыновей Шахруха, Мираншаха, а также у сына Мираншаха — Абу Бекра. От Абу Бекра Ш. попал к потомку хана Джучи Чекре и так (ок. 20 лет) переходил от владельца к владельцу, участвуя в войнах претендентов на золотоордын. престол. Наконец, оказался с очередным хозяином в Мингрелии и сумел бежать в Константинополь. В 1427 вернулся в родной Мюнхен. Описал свои приключения в книге, имевшей большую популярность в XV в. По-солдатски бесхитрог. воспоминания Ш. содержат ценную информацию о странах Зап. и Ср. Азии и народах, с к-рыми ему пришлось познакомиться. Большой интерес представляет его рассказ об участии в походе эмира Едигея из Предкавказья на Урал и в Сибирь с любопыт. наблюдениями образа жизни, хоз-ва, обычаев и религий разных народов.

Соч.: Путешествия Ивана Шильтбергера по Европе, Азии и Африке с 1394 по 1427 год. Одесса, 1866.

В.П. Костоков

**ШИМАНОВСК**, город обл. подчинения, адм. центр одноим. р-на *Амурской обл.* Расположен на Амурско-Зейской равнине, в верховьях р. Большая Пёра (прав. приток Зеи), в 251 км к северу от *Благовещенска*. Ж.-д. ст. Шимановская на *Транссибирской магистрали*. Узел автомоб. дорог. В 1910 основан пос. Пёра при ж. д., в 1914 переименован в Гондатти. В 1920 станция переименована в Шимановск, а поселок — во Владимир-Шимановский (в честь революционера, инж.-железнодорожника В.И. Шимановского). В 1950 пос. присвоен статус города район. подчинения и совр. имя. С 1975 — город обл. подчинения. Числ. населения (тыс. чел.): 1939 — 13,5; 1959 — 17,7; 1970 — 16,9; 1979 — 25,6; 1989 — 26,2; 1998 — 25,7; 2002 — 22,3; 2007 — 22,1.

В 1950-е гг. в Ш. действуют предприятия по обслуживанию ж.-д. транспорта, лесокombинат, кирпич. и маслодел. з-ды. В районе ведутся лесозаготовки, с. х. Ш. интенсивно развивался во время стр-ва *Байкало-Амурской магистрали* как база стройиндустрии и центр произв-ва строит. материалов. В 2000 работают предприятия строит. индустрии, ж.-д. транспорта, ведутся лесоразработки. Заводы: кузнечно-прессового оборудования, по ремонту дорожно-строит. машин; комбинаты: «БАМстройиндустрия» и деревообработ.; локомотив., пассажир. и вагон. депо; молокозавод, хлебозавод. Соц.-культур. сфера: 3 больницы, поликлиники и др. мед. учреждения, мясо-молочно-пищевая контрольная станция, метеопост. В Ш. работают проф.-техн. училище, ж.-д. училище, торг. школа, 6 общеобразоват. школ, 13 дошкол. учреждений, 11 публичных б-к, дом куль-

туры, станция юн. техников; театр, кинотеатры, музей В.И. Шимановского; дет.-юнош. спорт. школа, стадион. В старой части города много деревян. 1-этажных домов нач. XX в. Памятники: воинам-шимановцам, погибшим в годы Великой Отечественной войны, мемориал пограничникам А.Я. Довбию и А.В. Спекову, погибшим в боях с яп. нарушителями границы в 1945, обелиск на брат. могиле летчикам, погибшим при выполнении боевого задания (1950) и др. На перроне ж.-д. станции установлен скульптур. бюст В.И. Шимановского. Достопримечательности: церковь Спаса Нерукотворного, здание краевед. музея (1910—14).

Лит.: *Вся Россия*. Города и населенные пункты: Энциклопедия. М., 2001; *Регионы России*. Основные характеристики субъектов Российской Федерации: Стат. сб. М., 2003; *Население Дальнего Востока от переписи до переписи*. Благовещенск, 2006.

В.Г. Шишкин

**ШИМАНЬСКИЙ (Шиманский) Адам** (16 июля 1852, с. Хрушнево Гродненской губ. — 6 апр. 1916, Москва), журналист, писатель, этнограф. Юрист, окончил Варшавский ун-т, работал в ряде варшав. газет. В 1878 арестован за нац.-патриот. деят-ть по созданию в Королевстве Польском филиала тайной Конфедерации польского народа, в 1879 приговорен к бессроч. поселению в Вост. Сибирь. Отбывал его в Якутии, затем в *Иркутской губ.* (*Киренск* и с. Балаганск). В ссылке изучал этнографию и географию мест. регионов. Чл. *Русского географического об-ва*. Публиковал в науч. рос. и польск. изданиях работы на тему этнографии сиб. народов. Широкою известность Ш. принес созданный уже после его выезда в Европ. Россию цикл рассказов и новелл: «Сруль из Любартова», «Две молитвы», «Мачей Мазур», «Столяр Ковальский», «Перевозчик» и др. Произведения, тематику к-рых Ш. черпал из пережитого в Сибири, проникнуты патриот. чувством и неподдельным лиризмом. На лит. творчество Ш. повлияла писат. стилистика *В.Г. Короленко*. Ш. явился первым в польск. беллетристике «певцом» Сибири. В 1910-х гг., находясь в Кракове, он продолжил публикацию работ на сиб. сюжеты. Мн. из принадлежащих Ш. рукоп. материалов хранятся в Архиве Польской АН (Варшава) и Отд. рукописей Ягеллонской библиотеки (Краков), в т. ч. неоконч. части обшир. работы «Якутская земля и ее жители» (на польск. яз.).

Соч.: Пища якутов // Изв. Вост.-Сиб. отд. Рус. геогр. об-ва. 1885. Т. 15. № 1—3; Szkie: В 2 т. СПб., 1887—1890; Z jakuckiego Olimpu. Kraków, 1910.

Лит.: *Сытко Т.Г.* Русское народничество и польское общественное движение 1865—1881 гг. М., 1969; *Общественное движение на польских землях в 1864—1914 гг.* М., 1988; *Шостакович Б.С.* Поляки — политические ссыльные конца 70-х — начала 90-х годов XIX века в Сибири // Ссылные революционеры в Сибири (XIX в. — февр. 1917 г.). Иркутск, 1973. Вып. 1; *Slabczyński W. i T.* Słownik podrózników polskich. Warszawa, 1992.

В.С. Шостакович

**ШИНДИН Борис Александрович** (р. 1 янв. 1942, Магнитогорск), музыковед, д-р искусствоведения (2004), проф. (1992).

В 1972 окончил теор.-композит. фак-т *Новосибирской гос. консерватории* (НГК, класс профессоров А.М. Айзенштадта, М.В. Бражникова), в 1976 — аспирантуру Ленинградской консерватории (науч. руководители д-р искусствовед. М.В. Бражников и д-р филол. наук А.М. Панченко). С 1972 преподает в НГК, проректор по науч. работе (1984), зав. каф. истории музыки (1996). Наряду с акад. курсом по истории рус. музыки разработал и читает спецкурсы: «Музыкальная палеография», «Древнерусское певческое искусство» («Богослужбное пение русской православной церкви»), «История русской музыки XVIII в.». Класс Ш. окончило более 40 музыковедов. Сфера науч.

интересов: рус. богослужб. музыка X–XVII вв., муз. культура сиб. старообрядчества, информ. технологии в муз. медиавистике. Под рук-вом Ш. в *Новосибирске* сформировано науч. направление, связан. с изучением проблем древнерус. певческого искусства.

Соч.: Демественный роспев. Монодия и многоголосие Новосибирск, 1991 (соавт.); Жанровая типология древнерусского певческого искусства. Новосибирск, 2004.

Л.Л. Пыльнева

**ШИПИЛИНЫ**, красояр. купцы 2-й пол. XIX в. Петр Васильевич (?–1849) состоял во 2-й (1841), затем в 1-й (1848) гильдии, золотопромышленник (1853). 2-й сын Павел Петрович (1819–?), купец 2-й (1856) и 1-й (1850, 1858) гильдии, золотопромышленник. Имел домовые лавки, вел торговлю иностр. товарами, винами, зол. и серебр. вещами. Дир. губ. комитета Попечительного об-ва о тюрьмах (1863). Мл. сын П.В., Федор Петрович, красояр., с 1858 нарым. купец 2-й гильдии, потомств. *почетный гражданин*.

Лит.: *Краткая энциклопедия по истории купечества и коммерции Сибири*. Новосибирск, 1999. Т. 4, кн. 3; *Комлева Е.В.* Енисейское купечество в последней четверти XVIII – первой половине XIX в. М., 2006.

А.И. Погребняк

**ШИПОВ Иван Афанасьевич** (? – 29 сент. 1749), гос. деятель, сиб. *губернатор*. Из бояр. рода. Службу начал в царствование Петра I. Участвовал в Персидском походе, затем и. д. флигель-адъютанта капитан. ранга при генерале Бойа. В 1730 – командир роты вновь учрежденного л.-гв. Измайловского полка в чине майора. В 1731 по поручению императрицы препровождал в *ссылку* А.И. Румянцева. В 1732 проводил перепись в Ингерманландии. С 1733 – чл. Военной коллегии. С 3 февр. 1735 по 13 февр. 1736 – чл. комиссии А.П. Волынского, проводившей следствие о злоупотреблениях в *Сибирском приказе*, иркут. вице-губернаторе А.И. Жолобове и по др. делам. 14 мая 1736 командирован на Украинскую линию для проведения смотра ландмилицейских полков. С 1 марта 1738 по 1740 управлял Малороссией в чине ген.-майора, где руководил стр-вом Украинской, Ново-Закамской и Царицынской линий. Награжден в пожизненное владение 300 душами муж. пола. крестьян. 17 сент. 1740 назначен сиб. губернатором. Прибыл в *Тобольск* 9 авг. 1741. Самое значит. событие периода его губернаторства – возвращение из *ссылки* жертв репрессий Анны Иоанновны (Ф.И. Соиманова, графа *Сантти*, Ф.Ф. Соловьева и др.) и обустройство в сиб. ссылке временщиков предшеств. царствования – Э. *Бирона* с женой (Пелым, 1741) Б.-Х. *Миниха* (Пелым, 1742), А. *Остермана* (Берёзов, 1742). 21 нояб. 1742 освобожден от должности губернатора и в нач. 1743 отбыл из *Тобольска*. Во время коронации Елизаветы Петровны присутствовал с полком на празднествах в Москве. 5 окт. 1743 послан в Воронежскую губ. для свидетельства ревизских душ при проведении II ревизии. 29 апр. 1749 пожалован в ген.-лейтенанты, а через неск. месяцев – в ген.-аншефы.

Лит.: *Русский биографический словарь*. СПб., 1911; *Сибирские и тобольские губернаторы: исторические портреты, документы*. Тюмень, 2000.

М.О. Акишин

**ШИРКОВЫ**, тобол. купцы XVIII – 1-й пол. XIX в. Основатели династии – братья Яков и Дмитрий. Яков торговал в *Иркутске* и Китае, Дмитрий скупал рыбу и пушнину в низовьях Оби и продавал в *Берёзове*, Петропавловске и *Тобольске*. Из их потомков наиболее известен Иван Дмитриевич (1728, Тобольск – 1811, Тобольск), тобол. купец 1-й гильдии, и. о. бургомистра (1775–79), през. магистрата (1780–82). Два старших сына И. Д., Алексей Иванович (1763, Тобольск – 1832,

Тобольск) и Иван Иванович (1768, Тобольск – 1838, Тобольск), стали круп. кяхтин. чаеоторговцами. А.И. состоял в 1-й гильдии, являлся одним из самых богатых купцов *Тобольска*. Служил *городским головой*. Внес на нужды действующей армии 300 руб. (1812).

Лит.: *Краткая энциклопедия по истории купечества и коммерции в Сибири*. Новосибирск, 1999. Т. 4, кн. 3.

Г.А. Ноздрин

**ШИРОБОКОВА Наталья Николаевна** (р. 28 янв. 1946, Новосибирск), филолог, специалист по тюркологии, д-р филол. наук (2000), проф. Окончила Новосибирский гос. ун-т (1968; НГУ), аспирантуру *Ин-та истории, филологии и философии СО АН СССР*. Оставлена в секторе языков народов Сибири. С 1992 – зав. сектором языков народов Сибири, с 2000 – зам. дир. Ин-та филологии СО РАН. Участвовала в работе над составлением диалектол. атласов тюркских языков СССР и тюркских языков Сибири. С 1990 работает в НГУ. В наст. время зав. каф. языков и фольклора народов Сибири НГУ, читает осн. теор. курсы по тюркологии: «Введение в тюркологию», «Морфология тюркских языков Сибири», «Древнетюркский язык», «Сравнительно-историческая грамматика тюркских языков», «Диалектология тюркских языков Сибири».

Соч.: Историческое развитие якутского консонантизма. Новосибирск, 2001; Отношение якутского языка к тюркским языкам Южной Сибири. Новосибирск, 2005; О формировании лингвистического ландшафта Сибири // Пути формирования лингвистического ландшафта Сибири. Новосибирск, 2005 (соавт.).

**ШИРЯМОВ Александр Александрович** (24 янв. 1883, Иркутск – 23 июня 1955, Москва), сов. парт. и гос. деятель. Из семьи торг. служащего. Окончил 4 кл. гимназии и вечер. курсы самообразования. По профессии бухгалтер. Большевик с 1900.

С 1898 работал поденщиком, столоаром, приказчиком. В апр. 1903 арестован по делу Иркутского комитета РСДРП, до 25 марта 1905 сидел сначала в мест. тюрьме, затем в *Александровском центре*. В 1905 являлся одним из организаторов раб. боевых дружин *Иркутска*. С нояб. 1905 вел парт. работу в *Омске* в кач-ве чл. гор. комитета РСДРП. В янв. 1907 арестован, в марте выслан в Тотму Вологодской губ., откуда бежал. С 1913 служил счетоводом на ст. Арбагар Забайкальской ж. д. В 1916 организовал профсоюз углекопов Забайкалья и стал его пред. После Февр. революции – пред. комитета РСДРП, совета раб. депутатов, нач. Красной гвардии на Арбагарских угольных копях. С июня 1917 вел работу в Чите, где 25 нояб. 1917 был избран чл. Забайкальского обл. комитета РСДРП (объединенной), затем – пред. Забайкальского обл. горного совета, в нач. янв. 1918 – чл. Народного совета *Забайкальской обл.*, 21 февр. 1918 – зав. отделом (комиссаром) пром-ти Комитета советских орг-ций (Забайкальского обл. совета народ. комиссаров). Летом 1918 в составе красногвард. отряда воевал против семеновцев. С авг. 1918 по сент. 1919 – на подпол. парт. работе во *Владивостоке*, участвовал в кач-ве одного из руководителей в *партизанском движении* в *Приморской обл.* В нояб. 1919 в Иркутске избран пред. ЦК сибирских подпольных орг-ций РКП(б). Являлся одним из руководителей антиколчак. восстания в Иркутске. 21 янв. 1920 избран пред. Иркутского воен.-рев. комитета, к-рый 7 февр. 1920 издал приказ о расстреле бывш. *Верховного правителя А.В. Колчака*. 16 февр. 1920 Сибревкомом назначен членом иркутского губ. ревкома. С 3 марта по 23 мая 1920 состоял членом *Дальбюро РКП(б)*, с 23 марта по 3 июля 1920 – членом Воен. совета *Народно-революционной армии ДВР*. С 11 июня 1920 – пред. Омского губ. орг. бюро РКП(б), с 12 июня 1920 – зам. пред. губревкома. 11 дек. 1920 избран отв. секр. Омского губкома РКП(б).

Делегат X съезда РКП(б). 17 марта 1921 Оргбюро ЦК РКП(б) назначен членом *Сиббюро ЦК РКП(б)*. Одн. в 1921–22 являлся членом президиума Сиббюро ВСНХ, нач. Сибирского обл. упр-ния по топливу. 10 янв. 1923 Сибревкомом назначен уполномоченным при Дальневосточном ревкоме, а затем — уполномоченным Совета Труда и Обороны по разгрузке Владивостока. В окт. 1923 отозван в распоряжение ЦК РКП(б) для работы в Гл. упр-нии оборонной пром-ти. С 1925 — зам. пред. Главполитпросвета, чл. редколлегий ж. «Коммунистическое просвещение». С 1935 — зам., затем пред. Центрального бюро краеведения; в 1937–41 — дир. Ин-та краеведения, ред. ж. «Советское краеведение». С 1941 персональный пенсионер.

Соч.: Топохинское восстание (1919 г.) // Пролетарская революция. М., 1925. № 4 (39); Борьба с колчаковщиной // Последние дни колчаковщины. М.; Л., 1926; Конец колчаковщины // Борьба классов. М., 1935. № 1–2.

Лит.: Революционный подвиг сибиряков. Иркутск, 1972; *Варгин Н.Ф.* Александр Ширямов // Люди большевистского подполья Урала и Сибири (1918–1919). М., 1988.

В.И. Шишкин

**ШИХАНОВ Павел Иванович** (21 дек. 1889, пос. Нижняя Тура Пермской губ. — 30 сент. 1938), сов. парт. деятель. Окончил двухклассное училище. Работал забойщиком на платиновых приисках. Чл. РСДРП(б) с 17 марта 1917, организатор большевист. ячейки в Н. Туре. В нояб. 1918 — февр. 1919 работал в уезд. чека, зав. агит. отделом, ред. газ. «Ижевская правда». В марте–июне 1919 — агитатор в Сарапульском у., пред. Котельнического уезд. исполкома. В июле 1919 — марте 1920 служил пред. Вятского губ. исполкома советов и губкома РКП(б). В нач. 1921 по распоряжению ЦК РКП(б) откомандирован для сов. работы в Сибири. С марта 1921 по авг. 1923 — пред. Иркутского губ. исполкома советов, с 21 сент. 1923 по окт. 1925 — пред. Енисейского губ. исполкома советов, в нояб.–дек. 1925 — пред. Иркутского губ. исполкома советов. В дек. 1925 на 1-м Всесибирском съезде советов избран в состав *Сибкрайисполкома*, а затем — зам. его председателя. С марта 1926 состоял членом бюро *Сибкрайкома ВКП(б)*. Избирался делегатом неск. всерос. и всесоюз. съездов советов, чл. ВЦИК 7, 9 и 10 созывов. Арестован в 1937. Умер в ИТЛ № 7 Куйбышевской обл. Реабилитирован в 1958.

В.И. Шишкин

**ШИШКИН Владимир Иванович** (р. 23 марта 1948, с. Троицкое Кемеровской обл.), историк, д-р ист. наук (1988), проф. (1998). Окончил гуманитар. фак-т *Новосибирского гос. ун-та* (НГУ; 1970). С 1969 работает в *Ин-те истории, филологии и философии СО АН СССР* (затем — *Ин-т истории СО РАН*): ст. лаборант, мл., ст., ведущий науч. сотрудник, зав. отд. и сектором. В 1974–90 по совмест. — ассистент, доцент, проф. каф. истории КПСС, с 1990 — проф. каф. отеч. истории НГУ (в 1990–2004 зав. каф.). Зам. гл. ред. ж. «Гуманитарные науки в Сибири», чл. редколлегий журналов «Вестник НГУ. Серия: история, филология», «Sibirica. Journal of Siberian Studies».

Специалист в области изучения революции и *Гражданской войны*, аграр. и прод. политики сов. власти в 1917–22, гос. стр-ва в Сибири в сов. период. Внес вклад в создание источниковой базы и формирование концепции истории Гражданской войны в Сибири. Лауреат премии Ленинского комсомола (1980).

Соч.: Революционные комитеты Сибири в годы Гражданской войны (август 1919 — март 1921 г.). Новосибирск, 1978; Социалистическое строительство в сибирской деревне (ноябрь 1919 — март 1921 г.).



Новосибирск, 1985; Сибирская Вандея: Сб. док. М., 2000. Т. 1; 2001. Т. 2; Процесс над колчаковскими министрами (май 1920 г.): Сб. док. М., 2003.; Временное Сибирское правительство (26 мая — 3 ноября 1918 г.): Сб. док. Новосибирск, 2007.

Лит.: *Литература* по истории белой Сибири последних лет: Библиогр. указатель. Кемерово, 1999; *Савин А.И., Симонов Д.Г.* В.И. Шишкин (к 60-летию со дня рождения) // Изв. Омского гос. ист.-краевед. музея. Омск, 2008. № 14.

Д.Г. Симонов

**ШИШКИНСКИЕ ПИСАНИЦЫ.** Расположены в *Иркутской обл.* на берегу Лены, неподалеку от *Верхололенска*. Рисунки нанесены на отвесных скалах. Памятник открыт в XVIII в. акад. *Г.Ф. Миллером*. В сер. XX в. наиболее полные исслед-я и публикации материалов произведены акад. *А.П. Окладниковым*. В конце века писаницы были вновь исследованы *Л.В. Мельниковой* и *В.С. Николаевым*. Древнейшие изображения 2 лошадей огромных размеров выполнены красной краской и относятся к эпохе верх. *палеолита*. Они не имеют аналогий в наскал. искусстве Евразии. Довольно представит. комплекс связан с эпохой *неолита*. Это круп. изображения лосей, оленей, кабанов. К эпохе бронзы относятся изображения нерпы, медведей, лосей, антропоморф. существ, лодок. Немногочисл. серия рисунков восходит к эпохе ран. железа. Реалистично переданы образы лосей и оленей. Отличит. чертой является техника выполнения — глубокий протертый желобок. Преобладают изображения эпохи ран. средневековья, выполненные своеобраз. техникой протирки. Изображены лошади и всадники со знаменами, верблюды и люди в корот. и длин. одеждах. Тонкими граффити выполнены изображения нач. II тыс. н. э. (дикие животные, домаш. верблюды, змеи, всадники, жилища, деревья). Выявлена группа этногр. изображений, связанная с рус. населением. Всего на шишкин. скалах зафиксировано ок. 2 тыс. изображений.

Лит.: *Окладников А.П.* Шишкинские писаницы. Иркутск, 1959; *Дэвлет Е.Г., Дэвлет М.А.* Мифы в камне. Мир наскального искусства России. М., 2005.

В.И. Молодин

**ШИШКОВ Вячеслав Яковлевич** (21 сент. 1873, Бежецк Тверской губ. — 6 марта 1945, Москва), прозаик. Род. в купеч. семье. Окончил техн. училище в Вышневолоцке. Трудился на инж.-строит. работах в Новгородской, Вологодской и Архангельской губ., с 1894 служил в *Томске* в Упр-нии округа путей сообщения. В кач-ве техника, а затем инж.-путейца занимался изысканиями и исслед-ями сиб. рек и дор. трасс, мн. раз бывал с экспедициями на Иртыше, Оби, Бии, Катунь, Лене, Ниж. Тунгуске, Ангаре и др. реках, был нач. партии по исслед-ю Чуйского тракта. В 1909 Ш. принимал актив. участие в изд. томского ж. «Молодая Сибирь».

Лит. дебют Ш. — символично-аллегор. сказка «Кедр» (1908, газ. «Сибирская жизнь»). В досов. время Ш. публикует более 50 рассказов и очерков, повесть «Тайга» (1916), составившие своеобразный «сибирский цикл». В 1915 Ш. переезжает в С.-Петербург, где выходит его 1-я книга «Сибирский сказ» (1916). С этого времени Ш. полностью посвящает себя лит. работе. В произведениях 1918–28 находит худ. осмысление тема *Гражданской войны*, в частн., *партизанского движения* в Сибири (повести «Ватага», 1923; «Пейлус-озеро», 1924), а также совр. сов. действительность (цикл «Шутейные рассказы»). В ист. романе «Угрюм-река» (в 2 т., 1933) трагедия индивидуализма, нравств. распад личности связывается с развитием капитализма в Сибири в нач. XX в. В романе присутствуют колорит. картины купеч. быта,





жизни тунгусов. В крупнейшем произведении Ш. — ист. романе-эпопее «Емельян Пугачев» (в 3 т., 1936–45) — с позиций «соц. реализма» освещена крест. война под предводит. Е. Пугачева, показана жизнь всего рос. об-ва XVIII в. В нач. Великой Отечественной войны Ш. в блокад. Ленинграде, в апр. 1942 переезжает в Москву; пишет рассказы и очерки о войне (книга «Гордая фамилия»), ист. повесть «Прохиндей». Произведения Ш. переведены на чеш., нем., англ., фр., исп. и др. яз. За роман «Емельян Пугачев» удостоен Сталинской премии (посмертно).

Награды: ордена Ленина, «Знак Почета».

Соч.: Собрание сочинений: В 12 т. М.; Л., 1926–1929; Избранные сочинения: В 4 т. М., 1958; Собрание сочинений: В 8 т. М., 1960–1962.

Лит.: *Изотов И.* Вячеслав Шишков: Критико-биографический очерк. М., 1956; *Чалмаев В.* Достоинство рассказа // В.Я. Шишков. Рассказы. М., 1982; *Яновский Н.* Вячеслав Шишков: Очерк творчества. М., 1984.

*А.В. Горшенин*

**ШКОЛА ОБЩЕОБРАЗОВАТЕЛЬНАЯ**, осн. тип учеб. заведений, призванных дать учащимся общее образование, т. е. совокупность общезначимых нравств. и культур. ориентировоч. знаний, умений и навыков, достаточных для осознан. и продуктив. участия человека в жизни об-ва. Структура Ш. о., ее осн. характеристики, содержание образования определяются уровнем развития об-ва и стоящими перед ним задачами. В России Ш. о. как самостоят. обществ. институт выделяется в нач. XVIII в., до этого задачи общего образования решались гл. обр. посредством домаш. воспитания. До 1917 существовали 2 типа Ш. о. — светские и духов., преподавание на нач. языках допускалось только в нач. школе. Существовавшее в дорев. России разделение Ш. о. на нач., неполную ср. и ср. и регулирование доступа к ним различ. соц. групп являлось одним из инструментов соц. стратификации об-ва, поддержания его сослов. структуры.

Появление 1-х нач. общеобразоват. учреждений связано с реформами Петра I, в соотв. с к-рыми прохождение дворян. службы и даже вступление в брак дворян. детей допускались лишь после обучения грамоте. Открытые в 1714–15 цифирные школы для детей дворян и приказных вскоре были преобразованы во всесослов. (искл. крестьян). В Сибири в 1730–50-х гг. получили распространение нач. школы с доп. проф. специализацией: гарнизонные (для обучения солдат. детей), горнозаводские, языковые, *навигационные*, госпитальные. Актив. освоение рудных месторождений Верх. Приобья сопровождалось открытием во 2-й пол. XVIII в. горнозавод. школ при Алтайском и Кузнецком з-дах, к кон. столетия здесь действовали 10 горнозавод. и 2 гарнизон. школы, в к-рых обучались дети мастеровых и солдат. Подоб. заведения действовали на Нерчинских кабинетских землях. В соотв. с предписанием духов. регламента почти одновр. с открытием 1-х светских школ в 1720-х гг. открылись школы при архиерейских домах, преобразованные в 1730-х гг. в духов. семинарии. Первая церк. школа в Сибири была организована в 1703 при дворе митрополита Сибирского и Тобольского *Филофея*.

По личной инициативе Екатерины II в кон. XVIII в. сделана попытка создания в России всесослов. (искл. крепостных крестьян) Ш. о. 2 ступеней. Утвержденный императрицей в 1786 устав «О народных училищах», составленный по проекту спец. приглашенного в Россию из Австрии серба Ф.И. Янковича де Мириево, не только предполагал открытие главных (в губ. городах) и малых (в уезд. городах) народ. училищ, но и формулировал близкую современной концепцию общего образования. Впервые целью обучения объявлялась не подготовка к

исполнению нек-рых проф. обязанностей, а воспитание и образование гражданина. Изменилось содержание образования: в училищах обучали грамоте и арифметике, христианскому закону и основам светского обществознания, религ., всеобщей и рус. истории, естеств.-геогр. дисциплинам, в кач-ве факультатива предлагалось изучение иностр. яз. В 1789 в *Тобольске*, *Барнауле* и *Иркутске* начали действовать гл. народ. училища, обучение в к-рых длилось 4 года. В 1789–97 в *Тюмени*, *Туринске*, *Красноярске*, *Верхнеудинске*, *Кузнецке*, *Томске*, *Нарыме*, *Енисейске* открылись малые народ. училища с 2-летним сроком обучения. В них учились в осн. дети военных, купцов, мещан и чиновников. Однако часть училищ, в т. ч. главное училище в Барнауле, вскоре закрылась. В 1803 в Сибири в 7 народ. училища обучалось 193 ученика, тогда как в 1790 только в Тобольском училище — 165 чел. Сходная ситуация сложилась и в др. регионах страны, поскольку училища финансировались за счет весьма скромного бюджета приказов обществ. призрения и добровол. отчислений гор. об-в и частн. пожертвований. Большинство родителей отрицат. относилось к школам, числ. учащихся в них ежегодно сокращалась, поэтому об-ва отказывались содержать училища. Преподаватели гл. народ. училищ, как правило, направлялись из С.-Петербурга; в малых училищах Сибири работали выпускники Тобольской духов. семинарии и окончившие курс гл. училищ. Мат. обеспечение сиб. учителей оставалось невысоким, а соц. статус — низким.

В 1804 принят новый устав учеб. заведений, учреждавший 3 типа общеобразоват. учеб. заведений: приход., уезд. и губ. училища или гимназии. Первоначально между ними существовала преемственность: курс обучения в училище более высокой ступени не повторял программы предыдущего. Однако устав 1828 разорвал преемственность, что позволило пр-ву разделить обучение детей разных сословий и определить специфику каждого типа школ в соотв. с их преобладающей соц. наполняемостью. Приход. училища предназначались для обучения детей крестьян, мещан и ремесленников, уезд. — детей купцов, обер-офицеров и дворян, гимназии — детей дворян.

В приход. школах обучали грамоте и счету, преподавались Закон Божий и церк. пение. Первые приход. школы открылись в Иркутске (1806), Верхнеудинске (1806), *Таре* (1811), Тюмени (1811) и Тобольске (1816). Немаловажную роль в деят-ти училищ играла РПЦ. По указу Синода 1839, в 1840–60-х гг. открылись церк.-приход. школы духов. ведомства, они располагались гл. обр. в сел. местности. Кроме того, в сел. местности действовали приход. школы Мин-ва гос. имуществ; с 1815 на тер. *Сибирского*, *Забайкальского*, *Якутского*, *Амурского*, *Уссурийского казачьих войск* начали действовать казачьи школы.

В Сибири преобразование народ. училищ в гимназии и уезд. училища затянулось: в Иркутске гимназия открылась в 1806, в Тобольске — в 1811, в Томске — в 1838. В 1855 в 3 сиб. гимназиях обучалось 482 чел.

Преемственность различ. ступеней образования была восстановлена в результате реформы 1864. В 1-й пол. 1870-х гг. в осн. завершилось складывание системы, просуществовавшей до 1917. Ученик, освоивший программу нач. обучения, имел право продолжить обучение в ср. школе, а из нее поступить в вуз. Такова принц. схема, к-рая воплощалась в разветвленной системе образоват. учреждений, разных по назв. и по ведомств. принадлежности.

Крупнейшим организатором образования в стране выступало Мин-во народ. просвещения (МНП). В деревне действовали его 1- и 2-классные училища с 3- и 5-летним курсом обучения («народные училища»).

Финансировались они отчасти гос-вом, а в осн. — мест. самоуправлением и частн. лицами (в Европ. России также *земствами*). В 1-классных училищах обязательно преподавались Закон Божий, русский яз. с чистописанием, арифметика; в 2-классных, кроме того, история, география, естествоведение, церк. пенне и черчение.

В городе, помимо нач. училищ, действовали городские, являвшиеся формой неполного ср. образования. Преимущественно 3-классные, с 6-летним курсом обучения, реже — 3- и 4-летние (с 1912 такие гор. училища преобразовывались в высш. нач. училища с 4-летним обучением. Успешно прошедшие курс первых 4 лет гор. училища могли поступать без экзамена в 1-й класс гимназий и реальных училищ.

Ср. образование имело 2 осн. звена — классич. гимназии (муж. и жен.) и реальные училища (только муж.). По содержанию обучения к жен. гимназиям МНП приближались гимназии и ин-ты благород. девиц ведомства имп. Марии. Курс обучения в муж. гимназии составлял 8 лет, в жен. — 7. Программа имела гуманит. специфику и включала: Закон Божий, рус., церковнослав., лат., греч., нем., фр. языки, филос. пропедевтику, законоведение, математику, физику, историю, географию, природоведение, рисование, чистописание. Гимназич. образование давало юношам право поступления в университет. Неполный гимназич. курс предлагался ученикам прогимназий (муж. и жен.) со сроком обучения 4 либо 6 лет.

Реальные училища предназначались для тех, кто собирался заняться коммерцией либо поступить в техн. вуз. «Реалисты» учились 7 лет. Им предлагался лишь 1 иностр. яз., зато уделялось больше внимания точным и естеств. наукам. В 5-м и 6-м классах допускалось открытие коммерч. отд-ний, где увеличивалось число часов на изучение иностр. языков и вводилось письмоводство и книговодство (бухгалт. учет).

В 1913 в *Западно-Сибирском учебном окр.*, Иркутском и Приамурском генерал-губернаторствах к ведению МНП относилось 4 510 сел. нач. училищ, 456 гор. нач. училищ, 89 высш. нач. и гор. училищ, 17 муж. и 40 жен. гимназий, а также 10 жен. прогимназий и 17 реальных училищ.

Независимо от министер. образоват. системы действовали церк.-приход. школы ведомства Свят. Синода — 1-классные с 3-летним и 2-классные с 4-летним курсом обучения. Их программа обучения сходна с нач. училищами МНП. Под управл. Синода также действовали школы грамотности с 2-летним курсом обучения, не имевшие статуса полноценного нач. учеб. заведения. В целом по империи охват детей 8–11 лет всеми видами школ в 1914 составлял 30%. Грамотность сиб. населения, по переписи 1897, составляла 12,3%, по стране в целом — 21,1%.

Окт. революция корен. обр. изменила обществ. устройство страны. В 1920–30-е гг. реорганизация и развитие системы общего образования как одной из наиболее значимых структур об-ва происходили в соотв. с задачами модернизации страны, предполагавшей преодоление культур. отсталости, и специфич. идеол. приоритетами власти, ориентированными на «воспитание нового человека». Поэтому в разнообраз. реформах образоват. системы тех лет противоречивым образом сочетались назревшие, исторически обусловленные новшества и разного рода волонтарист. меры.

Для формирования сов. системы общего образования основополагающими были Декрет СНК о передаче всех учеб. заведений в ведение Наркомата просвещения (11 дек. 1917) и «Декларация о единой трудовой школе» (16 окт. 1918). Последняя предусматривала упразднение

дореф. разделения школ и училищ и создание единой трудовой школы I (с 8 до 13 лет) и II (с 13 до 17 лет) ступени, обучение в к-рых было обязательным для всех детей и подростков. Однако реализация данного проекта осложнялась экон., полит. и культур. ситуацией в стране.

В первые годы после *Гражданской войны* воздействие на состояние школы определялось «материальным кризисом культуры». Ситуация начала меняться с 1923 по мере восстановления экономики. Возросла доля расходов на народ. образование в мест. бюджетах. Привлекались и средства самого населения, для чего проводились различ. кампании, создавались ден. фонды на постройку и оборудование школ. Помощь оказывали также ячейки добровол. об-ва «Друг детей», созданного в мае 1924. Упрочение мат. базы дало возможность начать подготовку к введению с 1930–32 всеобщего нач. образования. Для этого требовалось открыть в теч. 5 лет (1927–31) только в *Сибирском кр.* св. 7 тыс. школ. За 1927–29 в Сибири, по сравнению с 1922/23, кол-во школ увеличилось более чем в 2 раза, на Д. Востоке — в 2,5 раза. Числ. учащихся возросла на 135 и 188% соотв.

Во 2-й пол. 1920-х гг. учит. кадры готовили 18 пед. техникумов и пед. фак-ты *Иркутского* и *Дальневосточного ун-тов*. За 1925–28 числ. преподавателей общеобразоват. школ в Сибирском кр. выросла в 1,7 раза и достигла 17 532 чел. На Д. Востоке в это время работало 5 993 учителя. К 1928 ок. двух третей работников просвещения трудилось на селе, в 1925 там их было менее половины. В 1927/28 учителя с высш. и ср. образованием составляли 76,6%, заробот. плата учителей Сибири выросла по сравнению с 1924/25 почти в 2 раза.

В сер. 1920-х гг. кардинал. перестройке подверглись содержание и методика школ. обучения. В 1923 Гос. ученый совет (ГУС) утвердил новые программы, построенные на осн. «комплексного» метода. Они предполагали изучение не отд. предметов, а знакомство с окружающей действительностью по схеме: природа и человек—труд—общество. В ходе изучения этих широких комплексов тем с помощью «исследовательских приемов» учащиеся должны были постигать содержание конкрет. дисциплин. Эти программы оказались слишком сложными, поэтому Сибирский отдел образования (СибОНО) выпустил спец. сб. «Сибирский вариант программ ГУСа» и книгу И. Смирнова «Как работать в деревенской школе по комплексным программам ГУСа». С учетом преим. аграр. хар-ра региона, большое внимание уделялось изучению в школах «научных основ ведения сельского хозяйства». Устраивались выставки ученич. работ по с. х.; школы принимали участие в праздновании Дня урожая и Дня леса. Лучшие школы, не ограничиваясь работой на школ. уч-ках, проводили опыты и наблюдения непосредственно в крест. хоз-вах. Балькинская школа (*Бийский окр.*) за работу по улучшению жив-ва и борьбе с неграмотностью в 1928 на конкурсе школ завоевала 1-е место в Сибири. Одна из приоритет. задач общего образования в 1920–30-е гг. — полит. воспитание учащихся — осуществлялась в т. ч. посредством деяти дет. и юнош. полит. орг-ций (пионерской, комсомольской). В 1927 г. в Сибири было 2 997 пионер. отрядов, в к-рых насчитывалось 130 тыс. пионеров.

В 1920-е гг. развернулось издание регион. учеб.-метод. лит. В 1923 вышел 1-й учебник — «Букварь для детей» Н. Дмитриева и Н. Осмоловского, учебники и учеб. пособия «Мы в школе» Н. Венгрова и Н. Осмоловского, «Наш край» Н. Баумана и Г. Вайсберга, «Наша сила — советы» Г. Пупышева, «Сибирская новь» и др. выдержали неск. изданий. Сиб. учебники для школ I ступени получили положит. оценку ГУС

и Н.К. Крупской. Учеб. лит. была обеспечена почти половина учащихся нач. школ. С 1923 СибОНО начал издание «Сибирского педагогического журнала» (с 1926 — «Просвещение Сибири») — одного из лучших в стране в то время. На Д. Востоке в разное время выходили журналы «Вопросы просвещения на Дальнем Востоке», «На культурном фронте», газ. «Просвещение на Дальнем Востоке».

Ряд инициатив сиб. педагогов получил широкий резонанс. Учительница А.М. Топорова в с. Журавлиха Косихинского р-на на Алтае в коммуне «Майское утро» организовала, помимо отличной школы, кружки, 2 оркестра, систематич. чтение и обсуждение худ. произведений. Записи образных, ярких суждений журавлихин. коммунаров о лит. были изданы в 1930 в виде книги «Крестяне о писателях», горячо одобренной М. Горьким, Р. Ролланом и др. деятелями культуры. Сыном одного из учеников А.М. Топоровой стал космонавт *Г.С. Титов*.

Наряду с успехами в развитии Ш. о. в регионе в 1920-е гг. проявились отрицат. тенденции, связанные с неоднознач. последствиями введения «комплексного метода» и экспериментов по соединению обучения с производ. трудом: уменьшилось значение систематич. освоения учащимися основ наук. В 1931 комплекс. метод отменен, школы вновь перешли к традиц. предметному методу обучения. Осн. проблемой оставалась нехватка школ. В Сибири в нач. школах обучалось лишь 62% детей. Это было меньше, чем в ср. по РСФСР, где обеспеченность школами уже в 1926/27 составляла 74,4%. На Д. Востоке нач. школу посещало более 83% детей, но здесь, как и в Сибирском кр., общедоступным нач. обучение являлось только в городах и большинстве раб. р-нов.

Пост. СНК РСФСР от 31 авг. 1925 всеобщее нач. обучение намечалось ввести на всей тер. республики в 1933/34. Однако ускорение соц.-экон. модернизации страны потребовало соотв. корректировки этих планов. Благодаря росту школ. сети в предшествующий период в первый учеб. год 1-й пятилетки (1928/29) за парты смогли сесть св. 67% всех детей Сибирского кр. В этом учеб. году стало вводиться всеобщее нач. обучение в Омске и *Анжеро-Судженске*, в след. году — в *Новосибирске*. Однако, решался вопрос об охвате нач. образованием в Сибири ок. 450 тыс. «переростков» в возрасте 11–15 лет. Учитывая это, руководящие органы Сибирского и *Дальневосточного кр.* приняли решение о введении на их территории всеобщего нач. обучения досрочно — с 1 окт. 1930. Это обеспечивалось соотв. гос. ассигнованиями. Если в 1926/27 в Сибирском кр. на народ. образование направлено ок. 20 млн руб., то к кон. 1-й пятилетки эта сумма выросла в 6,5 раза. При этом почти 60% тратилось на нач. школу. За 1929–34 гос. расходы по народ. образованию на душу населения увеличились почти в 3,5 раза.

Большое внимание уделялось привлечению населения к решению задач «всеобща»: средства массовой информации сообщали о развертывании «культпохода», «культэстафеты», создании «культармии» и т. д. Сел. население участвовало в финансировании школ. стр-ва путем «самообложения».

Наиболее сложной являлась проблема обеспечения школ пед. кадрами. Задача введения всеобща в 1930/31 увеличила дефицит учителей в нач. школах Сибири (без Дальневосточного кр.) с 2,5–3 тыс. до 5,6 тыс. чел. Нехватка учителей стала еще более острой в последующие годы, когда с увеличением кол-ва ср. школ началось передвижение педагогов из нач. классов в средние.

За 2 года в Сибири кол-во пед. техникумов почти удвоилось, а числ. учащихся в них выросла в 4 раза. Для преодоления огромного дефицита пед. кадров со-

здается система краткосроч. курсов. Лишь в Зап.-Сиб. кр. на краткосроч. курсах в 1930 подготовлено 3 тыс., а в 1932 — свыше 6 тыс. учителей.

Всеобщее нач. обучение в Сибири, как и во всей стране, в осн. осуществлено к кон. 1-й пятилетки. В 1927/28 в Сибири обучалось в нач. школе ок. 625 тыс. учащихся. В послед. год пятилетки, 1932/33, числ. учащихся удвоилась. Охват детей 8–10 лет школой в 1927/28 в Зап. Сибири составлял ок. 62%, в 1932/33 — почти 95%, в Вост. Сибири — 72 и 90%, в Дальневосточном кр. — 83 и 97% соотв. К нач. 1933 в городах почти все дети, окончившие нач. школу, продолжали учебу в пятых классах, в сел. местности — примерно 30%. В ср. охват детей пятими классами в Сибири был выше, чем по РСФСР в целом.

Наряду с расширением школ. сети происходили кардинал. структур. трансформации. В нач. 1920-х гг. ср. школы были почти полностью упразднены в связи с их преобразованием в техникумы. Пост. ЦК ВКП(б) от 25 авг. 1932 ср. школы восстановлены, с 1932/33 их сеть начала быстро расти. В 1937/38 в Сибири (без нач. округов и р-нов) функционировало почти 17 тыс. школ всех типов вместо 13 тыс. в 1932/33. В 1937 в регионе обучалось 2 650 тыс. чел. Нек-рое расширение школ. сети в годы 2-й пятилетки привело к ликвидации 3-сменных занятий. Однако мат. база 7-летней школы, особенно в сел. местности, оставалась недостаточной.

В кон. 1-й и нач. 2-й пятилетки в связи с введением всеобщего нач. и 7-летнего обучения в школы Сибири влилось мн. учителей — выпускников краткосроч. курсов. Особое внимание обращалось на повышение квалификации учителей, имевших лишь нач. образование. Для них действовали спец. краткосроч. курсы по программе 7-летней и ср. школы. За 1933–36 в *Западно-Сибирском кр.* на них прошли обучение и сдали экзамены за ср. школу ок. 3 тыс. учителей. Распространение получило заоч. обучение в пед. институтах и техникумах, в т. ч. по системе экстерната. В 1936 в системе заоч. обучения и экстерната в пед. училищах Зап. Сибири занималось св. 8 тыс. учителей нач. классов, в пед. институтах — 5,7 тыс. учителей 7-летней и ср. школы. На Д. Востоке в 1937 заоч. и вечер. обучением охвачено 4 тыс. учителей.

Введение всеобщего нач. и 7-летнего образования сопровождалось попытками перестройки школы на «политехнической основе». С осени 1930 началось прикрепление школ на договор. началах к пром. предприятиям, колхозам и совхозам. В 1934/35 в Западно-Сибирском кр. половина 7-летних школ и почти все ср. школы имели свои мастерские.

На деят-ти Ш. о. региона, как и страны в целом, отрицательно сказались гипертрофир. «классовый» подход, идеологизация, репрессии. Вместе с тем мн. данные свидетельствуют о том, что в те годы школа воспитала целое поколение молодежи, увлеченной знанием, социально активной, проникнутой патриотизмом.

В 1938–41 в Сибири открылось ок. 2,5 тыс. новых школ, в т. ч. 7-летних и средних более 1,5 тыс. К нач. войны было 24,1 тыс. школ, в т. ч. 7-летних и средних 5,7 тыс. Однако не все круп. нас. пункты региона имели школы, ок. 90% школ располагалось в сел. местности. За 4 предвоен. года числ. учащихся выросла на 438 тыс., а учащихся 8–10-х классов увеличилась в 2,5 раза и достигла 173,5 тыс. По-прежнему сложной оставалась проблема охвата детей 7- и 10-летним обучением. К нач. войны в 5–7-х классах Сибири обучалось только 81,8% детей в городе и 51,3% в деревне от числ. учащихся 2–4-х классов в 1937/38. Ситуация осложнилась введением осенью 1940 платы за обучение в ст. классах,



к-рая составляла 150 руб. в год (при среднемес. зарплате рабочих и служащих 410 руб.).

По-прежнему актуальной оставалась задача повышения проф. уровня пед. кадров. В сер. 1930-х гг. в нач. классах сиб. школ работало 58% учителей без законченного ср. образования, при этом школы Сибири обеспечивались кадрами лишь на 55%. К нач. войны числ. учителей в регионе увеличилась более чем на 30% и достигла 120,8 тыс. чел. Мн. педагоги стали подлинными мастерами своего дела. В 1939 орден Ленина получили 40 чел., в т. ч. дир. Семеновской ср. школы Яковлевского р-на *Приморского кр.* Н.Т. Горбачева, дир. Александровской ср. школы *Сахалинской обл.* А.В. Кудрявцев, зав. Апано-Ключинской нач. школой Красноярского кр. И.Е. Окладников, учительница Троицкой школы Троицкого р-на *Алтайского кр.* Ю.С. Филипова и др.

В годы *Великой Отечественной войны* существ. сократились гос. ассигнования на соц.-культур. нужды, сузилась мат. база народ. образования. Только за первые 3 мес. войны на тер. Сибири закрылись 738 школ, из них 259 7-летних и средних. Занятия велись в 2 и 3 смены, нек-рые на квартирах учащихся. В воен. годы в школах региона обучалось 2,5–3 млн детей, по сравнению с довоен. периодом числ. сократилась на 1 130 тыс. чел. Мн. заменили отцов на заводах, фабриках, в совхозах и колхозах. Уже к нач. 2-го воен. года мест. советы изыскивали возможности для частич. восстановления шк. сети. Ряду школ переданы различ. хоз. постройки и бараки, переоборудованные для занятий. В 1942/43 возобновлены занятия в 359 ранее закрытых школах. В следующем учеб. году общая довоен. шк. сеть была не только восстановлена, но и увеличена. В кон. войны осуществлен переход к всеобщему обучению детей с 7-летнего возраста, в 1944/45 открыта почти 1 тыс. новых нач. школ. Общее кол-во школ стало больше, чем в 1940/41, однако довоен. сеть 7-летних и ср. школ полностью не восстановлена.

Важнейшей проблемой стала нехватка учеб. лит. К нач. 1-го учеб. года периода войны потребность школ в новых учебниках удовлетворялась лишь наполовину. Большое внимание уделялось сбору и закупке старых учебников. Напр., в 3-м воен. учеб. году у населения было закуплено и получено старых учебников в 14,5 раза больше, чем поступило новых. Тем не менее учебников не хватало, нередко 1 учебник закрепляли за группой в 4–5, а иногда и 10 учащихся. Школьники использовали в кач-ве тетрадей газеты и оберточ. бумагу, старые книги, в к-рых писали между строчками. Но самой большой проблемой стала нехватка пед. кадров, поскольку мн. учителя ушли на фронт. Для решения проблемы организовывались краткосроч. учиг. курсы для выпускников ср. школ. Тем не менее положение оставалось сложным. В школах *Кемеровской обл.* к кон. войны почти четверть учителей не имела даже ср. образования.

Школы оказывали большую помощь фронту, пром. предприятиям, колхозам и совхозам. Учащиеся *Омской обл.* за годы войны внесли в фонд обороны 2,8 млн руб., собрали и отправили бойцам Кр. армии более 17,9 тыс. посылок, выработали на полях *колхозов* 9,1 млн трудодней.

Трудности воен. лет существенно повлияли на развитие школы и в 1-е послевоен. годы. Однако кол-во школ в Сибири к кон. 1940-х гг. по сравнению с 1940 увеличилось на 14%, в т. ч. кол-во 7-летних и ср. школ — с 5 743 до 6 362. Тем не менее этого было недостаточно для осуществления всеобщего 7- и 10-летнего обучения. Серьезной проблемой оставалась удаленность (более

3 км) мн. школ от нас. пунктов в сел. местности (72,3% от общего кол-ва школ в *Новосибирской обл.*, 82,7% — в *Томской обл.*). В более широких масштабах развернулось стр-во школ в 1950-е гг. В 1951–58 на кап. стр-во школ и др. образоват. учреждений Сибири было выделено 3 055,4 млн руб. Если в 1945/46 в регионе имелось 25 485 школ, то в 1957/58 — 27 190, кол-во 7-летних и ср. школ увеличилось с 5 105 до 9 180. К участию в стр-ве и ремонте школ привлекались колхозы, профсоюзы, обществ. орг-ции: в 1946–50 в *Тюменской*, *Новосибирской*, *Омской*, *Иркутской обл.*, *Алтайском* и *Приморском кр.* колхозами построено 965 школ. зданий на 63,4 тыс. ученич. мест, в городах организовались воскресники.

Мн. делалось для решения проблемы дефицита и низкой квалификации пед. кадров. В 1946 в школах Сибири работало на 13,3 тыс. учителей меньше, чем в 1940. В нач. 1950-х гг. почти четверть педагогов не имела спец. образования. Задача обеспечения школ педагогами была решена в осн. во 2-й пол. 1950-х гг. В 1958 в сиб. школах работало 194,5 тыс. учителей против 107,5 тыс. в 1945/46.

В теч. первых 3 лет мирной жизни в нач. классах региона обучалось 2 641,3 тыс. детей, на 320,8 тыс. больше, чем до войны. Контингент учащихся ст. классов к нач. 1945/46 уменьшился наполовину в сравнении с 1940/41. В 1949 пр-во страны приняло решение о приеме в 5-й класс всех детей, окончивших нач. школу. Т. о., было возобновлено всеобщее 7-летнее и расширено 10-летнее обучение. Для предотвращения отсева учащихся из ср. школы по мат.-быт. причинам создавались фонды всеобщего, в школах организовывались классы-копилки, в к-рых собирались вещи для нуждающихся учащихся. В 1954 отменена плата за обучение в ст. классах. В результате кол-во учащихся в сиб. школах выросло с 2 671,5 тыс. в 1945/46 до 3 394,4 тыс. в 1957/58. При этом числ. учащихся 8–10-х классов увеличилась с 90,6 тыс. до 416 тыс. Значит, внимание уделялось развитию вечер. школ раб. и сел. молодежи, к-рые стали создаваться еще в годы войны. В 1957/58 в Сибири имелось 1 635 таких школ, в них училось 223,1 тыс. чел. против 124,5 тыс. в 1950/51.

Со 2-й пол. 1950-х гг. начался процесс рационализации шк. сети. С этой целью круп. начальные и 7-летние школы объединялись и преобразовались в средние, а малокомплект. закрывались. В результате постепенно сокращалось кол-во школ при увеличении контингента учащихся в них: в 1952/53 в Сибири действовала 21,1 тыс. школ с 2 264,9 тыс. учащихся, в 1960/61 — 18,5 тыс. и 2 870 тыс., в 1980/81 — 12 тыс. и 2 871 тыс. соотв. Это позволяло эффективно использовать ресурсы для развития общего образования в регионе. Однако в сел. местности закрытие малочисл. 7-летних и ср. школ зачастую означало потерю перспектив развития для нас. пункта, интернат. форма обучения детей из небольших деревень разрушала традиц. формы семейн. воспитания и труд. обучения, что также подстегивало процессы урбанизации. В 1963/64 в Сибири насчитывалось 143 интерната.

В сер. 1950-х гг. поставлена задача политехнизации обучения, предполагавшая практич. подготовку молодежи к производит. труду и привитие нач. проф. навыков. В связи с введением доп. учеб. часов на трудовое и производств. обучение, практику Законом «Об укреплении связи школы с жизнью и о дальнейшем развитии системы народного образования в стране» от 24 дек. 1958 продолжительность обучения в неполной ср. школе была увеличена до 8 лет, в ср. школе — до 11. В регионе получили распространение такие формы политехн. обучения, как практикумы, факультатив. занятия,

ученич. производств. бригады, межшкол. мастерские, созданы ученич. хоз-ва (учхозы). Однако отсутствие необходимой учеб.-метод. и мат. базы, недостаток раб. мест для проведения практики, а также ослабление общей теор. подготовки учащихся, требования науч.-техн. прогресса заставили по-другому взглянуть на связь школы с жизнью. В 1964 ср. школа вновь стала 10-летней, была уменьшена доля производств. обучения. В марте 1966 XXIII съезд КПСС постановил до кон. десятилетия в осн. завершить введение всеобщего ср. образования молодежи; была отменена обязат. проф. подготовка в школе. В кач-ве одной из задач 8 пятилетки съезд выделил ускорен. развитие производит. сил в р-нах Сибири и Д. Востока. Это серьезным образом изменило условия развития системы образования в Сибири. Быстрые темпы увеличения населения (с 1966 по 1979 числ. населения возросла в регионе на 19%, а в европ. части страны — только на 7%), высокий уровень миграции населения (межрегион. и из села в город) обусловили ускорен. темпы школ. стр-ва в Сибири. Во 2-й пол. 1960–70-х гг. здесь введено общеобразоват. школ на 1 894,7 тыс. ученич. мест. Несмотря на достигнутые результаты, в регионе сохранялась многосменность занятий: в 1980 в Новосибирской обл. 23% школ работало в 2 смены, в городах — 58,9%, в Кузбассе в целом 30% школьников обучалось во 2-ю смену, в городах — 34,2%. Для реализации задачи введения ср. всеобща привлекалась общественность: на предприятиях и в учреждениях создавались родит. комитеты, советы родителей, женсоветы, родит. посты и штабы всеобща. К нач. 1980-х гг. в Сибири, как и в целом в стране, задача была решена. В 1980 в Сибири 59,5% окончивших 8-й класс продолжили обучение в ст. классах, 98,5% остальных выпускников осн. школы поступили в др. ср. учеб. заведения.

В 1960-е гг. в Сибири начался поиск путей развития творч. способностей учащихся. В 1963 в *новосибирском Академгородке* по инициативе СО АН СССР открыта *физико-математическая школа* (ФМШ). В ее создании приняли участие выдающиеся сов. ученые *М.А. Лаврентьев*, *Д.В. Ширков*, *Г.И. Будкер* и др. До сегодняшнего дня ФМШ является стартовой площадкой мн. молодых ученых. Во 2-й пол. 1960-х гг. школы и классы с углублен. изучением предметов стали появляться и в др. р-нах края. Методистами Тюменского обл. ин-та усовершенствования учителей *Н. Тюлюпо*, *М. Грибановой*, *З. Шарাপовой* и др. разработаны и введены т. н. тюменские тетради, или рабочие тетради, к-рые прочно вошли в пед. практику учителей всей страны.

С сер. 1960-х до нач. 1980-х гг. выпуск учителей вырос почти в 1,7 раза, число педагогов с высш. образованием увеличилось с 31,2 до 63,4%. Для достижения таких результатов открыты подготовит. отд-ния в пед. институтах и университетах, введен внеконкурс. набор молодежи из отдален. р-нов, увеличен набор студентов, получила развитие система заоч. обучения и повышения квалификации. Однако регион. сеть подготовки педагогов по-прежнему не могла обеспечить полностью учреждения общего образования. Ежегодно в школы Сибири направлялось до 2,5–3 тыс. молодых специалистов из др. регионов. По уровню образования педагоги сел. школы значительно отставали от городских.

Улучшение снабжения школ учеб.-нагляд. пособиями, новейшим оборудованием (телевизоры, кинопроекторы, магнитофоны) позволило перейти в нач. 1980-х гг. на кабинет. систему обучения учащихся. В 1980/81 85,9% ср. школ региона имели 8 и более осн. кабинетов; 8-летние школы, имевшие кабинеты физики, составили 84,9%, химии — 75,4, биологии — 78,4%. Эти

показатели выше средних по РСФСР. Однако сел. учеб. заведения региона существенно уступали городским в оснащении техн. средствами обучения и оборудованием. К сер. 1980-х гг. в осн. завершен переход ко всеобщему ср. образованию молодежи, сблизились осн. показатели системы общего образования Сибири и европ. части страны. Однако качество образования не вполне соответствовало требованиям обществ.-экон. развития. По мнению рук-ва страны, гл. причины заключались в нехватке учеб.-мат. и кадр. ресурсов, переполненности классов и школ, в слабой связи школы с произв-вом. Осн. целью начатой в 1984 школ. реформы являлось решение в первую очередь именно этих проблем.

Во 2-й пол. 1980-х гг. развитие школы происходило в условиях борьбы с авторитар. стилем преподавания и рук-ва, догматизмом, идеологизированностью. В кон. 1980-х гг. в школах Сибири открылись классы с углублен. изучением предметов, внедрялись новые методики обучения, различ. варианты учеб. планов и т. д. Коллегии обл. отделов народ. образования, мест. средства массовой информации рассматривали и обобщали опыт лучших педагогов Сибири. Именно сибиряки стали инициаторами создания творч. союза педагогов СССР. Демократизация школ. жизни проявилась в альтернативности учеб. планов, проведении выборов администрации школ, создании новых типов школ. В 1988 в Южно-Сахалинске открылась первая в СССР частн. школа.

Экон. кризис 1990-х гг. отрицательно сказался на развитии регион. системы общего образования. Впервые после окончания Великой Отечественной войны потребовалось не расширять сеть ср. школ, а сохранить ее: только с 1990 по 2001 в Сибири сеть школ сократилась на 1,8%, на Д. Востоке — на 0,4%, числ. учащихся — на 8,6% в обоих регионах. В сел. местности шк. сеть уменьшилась на 2,5%, числ. учащихся — почти на 10%. Наибольшее сокращение числ. учащихся произошло в Кемеровской (4,3%), Томской (5,3%) и *Читинской (7%) обл.*, стабил. ситуация сохранялась в нац. р-нах. В отличие от предыдущих периодов сворачивание сети школ, вызванное прежде всего закрытием малокомплект. школ, сопровождалось сокращением объемов школ. стр-ва. В 1990 в Сибири введено школ на 847,3 тыс. ученич. мест, а в 2000 — на 184,6 тыс. В эти годы кол-во школ. зданий, требующих кап. ремонта, увеличилось с 3 495 до 3 793. В особенно тяжелом положении оказались сел. школы. Прекращение снабжения школ учебниками и метод. пособиями, рост цен на школ. принадлежности, необходимость привлечения средств родителей для ремонта и содержания зданий привели к существу. удорожанию общего образования. Часть детей перестала посещать школы.

Принятый в 1992 Закон «Об образовании» определил обязательность осн. (неполного среднего) и общедоступность и бесплатность ср. образования. В рамках выполнения единого гос. образоват. стандарта устанавливалась вариативность учеб. планов и программ, включающих, помимо федер., регион. компонент. В соотв. с законом каждое образоват. учреждение получило возможность разрабатывать и принимать свой устав, формировать штаты и структуры. Введена обязат. и добровольная (с целью повышения статуса) аттестация общеобразоват. учреждений. Норматив. документы определяют критерии, по к-рым учреждение может быть аттестовано как гимназия, лицей или школа с углублен. изучением отд. предметов. Требования к гимназиям предполагают углублен. подготовку учащихся по гуманитар. циклу, дополнит. языковую подготовку, наличие необходимой учеб.-метод. базы; лицей ориен-

тированы на естеств.-матем., техн. и экон. дисциплины. В нач. 2000-х гг. гимназии и лицей составляли 4–4,5% от общего числа общеобразоват. учреждений в регионе, большая часть их располагалась в регион. центрах. Повышению качества образования и воспитания, условий пребывания детей в школе способствуют проводимые с 2003 общерос. и регион. конкурсы «Лучшая школа года». Среди призеров общерос. конкурса Губернаторский Светленский лицей (Томская обл.), школа № 2 (пос. Могойтуй Читинской обл.), гимназия «Универс» (Красноярск), Усть-Илимский экспериментальный лицей (Иркутская обл.), православная гимназия во имя преподобного Сергия Радонежского (Новосибирск), Бурятская гимназия № 29 (Улан-Удэ), Лицей информационных технологий (Хабаровск), Центр образования № 47 (Иркутск), школа № 1 (Абакан) и др. В рамках реализации приоритет. нац. проекта «Образование» начиная с 2006 ежегодно 440 общеобразоват. учреждений *Сибирского* и 150 *Дальневосточного федеральных окр.*, активно внедряющих инновац. образоват. программы, получают на конкурс. основе гос. поддержку в размере 1 млн руб. Данный проект включает также программы «Доступ к Интернету», «Сельский школьный автобус», «Учебное оборудование», к-рые должны помочь решению мн. проблем, в первую очередь сел. школ. С 2001 в школах России осуществлен переход к 4-летнему нач. образованию, срок обучения в полной школе увеличился до 11 лет.

В соотв. с Законом «Об образовании» в регионе действуют, наряду с гос., негос. общеобразоват. учреждения (НОУ). В 2001/02 в Сибири было 82 таких учреждения (7,5 тыс. учащихся), на Д. Востоке – 37 школ (3,5 тыс. учащихся), что составляло 0,7 и 1,6% соотв. от кол-ва общеобразоват. учреждений в регионе. Больше всего НОУ (24 школы) работает в Приморском кр.

В 1990–2000 проявились противореч. тенденции в развитии пед. персонала Ш. о. региона. В 2001 педагоги с высш. образованием в Сибири составляли 72,6%, на Д. Востоке – 73,3% (в нач. 1980-х гг. не более 65%), этот показатель продолжает ежегодно увеличиваться. Одновр. нарастают процессы феминизации и старения кадров: в 2001 доля женщин среди педагогов региона достигала 87,3%; 10,5% педагогов в Сибири и 17,9% на Д. Востоке – люди пенсион. возраста, при этом только в 1999–2001 данный показатель увеличился в Сибири на 0,2%, на Д. Востоке – на 1,4%. Соц.-экон. кризис 1990-х гг. значительно ухудшил мат. положение педагогов и снизил их соц. статус. В 2001 ср. зарплата работников в сфере образования едва соответствовала прожит. минимуму и составляла чуть более 50% от ср. зарплаты в регионе. С 1991 начинается соц. движение учительства. Наиболее острые формы оно приобрело в Кемеровской, Читинской и Иркутской обл. Осн. формой протеста учителей стали забастовки. Из 611,7 тыс. человеко-дней, не отработанных педагогами, к-рые участвовали в забастовках в 1995, 201,2 тыс. приходится на долю Сибирского региона. С целью стимулирования творч. активности педагогов введена система категорий, проводятся конкурсы, в рамках нац. проекта «Образование» с 2006 предусмотрено премирование (100 тыс. руб.) лучших учителей.

Развитие общеобразоват. школы региона в целом определялось общими для страны тенденциями и ист. условиями. Специфика определялась значит. долей сел. населения, удаленностью от Центра и дефицитом пед. кадров. Актуальной задачей Ш. о. является не только сохранение высокого качества образования, но и приближение его к совр. уровню развития об-ва и его потребностям. С этой целью с 2004/05 осуществляется переход к профильному образованию.

### См. Педагогическое образование.

Лит.: *Сибирская Советская энциклопедия*. Новосибирск, 1932. Т. 3; *Беликова А.П.* Сибирские ШКМ и их роль в решении проблемы связи школы с жизнью // Школа и педагогическая мысль Сибири. Новосибирск, 1974; *Шамахов Ф.Ф., Трофимов П.Л.* Из истории сибирской молодежи (1917–1931). Новосибирск, 1976; *Школа Сибири за 60 лет Советской власти*. Барнаул, 1982; *Мелентьева А.П.* Образовательная сфера западносибирской деревни в 1960-е – начале 1980-х гг. // Социально-демографическое развитие Сибири в XX столетии. Сб. науч. тр. Новосибирск, 2004. Вып. 2.

Е.Н. Валиева, Е.В. Комлева,  
И.С. Кузнецов, С.Н. Ушакова

### ШКОЛЫ КРЕСТЬЯНСКОЙ МОЛОДЕЖИ (ШКМ) И ФАБРИЧНО-ЗАВОДСКИЕ СЕМИЛЕТКИ (ФЗС)

типы общеобразоват. школ в 1920-е – сер. 1930-х гг. Их специфика заключалась в привитии учащимся навыков пром. и с.-х. труда. ШКМ являлись продолжением нач. школы, организованы в 1923/24 по инициативе VI съезда ВЛКСМ в целях «производственного и культурного подъема крестьянства». Действовавшие общеобразоват. школы повышенного типа (7-летки и школы II ступени) охватывали незначит. часть крест. подростков и в малой степени отвечали потребностям с. х. В ШКМ принимали детей батраков, бедняков и середняков 14–16 лет. Обучение в ШКМ продолжалось 3–4 года. Каждый учеб. год представлял собой законченный образоват. цикл.

ШКМ были призваны «подготовить культурного советского крестьянина, способного разбираться в явлениях сельского хозяйства и улучшить его технику, способного разбираться в явлениях полит. жизни и бороться за рабоче-крестьянские интересы». В соотв. с курсом на *коллективизацию* в 1927 для ШКМ утвержден новый учеб. план, предусматривавший работу учащихся в *колхозах, совхозах*, кооп. орг-циях. Учеб. планы сиб. ШКМ отличались от учеб. планов школ II ступени гл. обр. тем, что в них проводилось мн. лаб. и практич. занятий. Все общеобразоват. предметы предлагалось вести с «сельскохозяйственным уклоном».

В марте 1928 пленум *Сибкрайкома ВКП(б)* принял решение о дальнейшем развитии сети «сельских повышенных школ» путем открытия ШКМ и реорганизации деревен. 7-леток в ШКМ. В 1924/25 в *Сибирском кр.* имелось 25, в следующем – 38 ШКМ, в 1930/31 их должно было стать 168 с охватом 17 480 чел. В февр. 1930 ШКМ были переименованы в школы колхоз. молодежи в соотв. с «задачами коллективизации сельского хозяйства». Эти учеб. заведения должны были стать «центром социалистической перестройки деревни», в основу их программ было положено «изучение вопросов социалистической реконструкции сельского хозяйства».

С 1926 в городах создаются ФЗС. Их учеб. планы и программы должны были отражать профиль той фабрики или завода, в районе к-рой действовали.

В 1930 система повышенного образования подверглась реформированию: 9-летки и школы II ступени преобразованы в городе в ФЗС, а в деревне – в ШКМ, при этом ст. группы (8-я, 9-я и 10-я) – в 9-летки и 10-летки, а школы II ступени с проф. уклонами (4-я, 5-я и 6-я группы) – в техникумы соотв. специальности.

Радикал. трансформация орг. структуры ср. образования последовала в 1934: пост. ЦК ВКП(б) и СНК СССР от 15 мая «О структуре начальной и средней школы СССР» установлена единая орг. структура школы: нач. школа, неполная ср. и средняя. В связи с этим ШКМ и ФЗС упразднены.

Лит.: *Сибирская Советская энциклопедия*. Новосибирск, 1932. Т. 3; *Беликова А.П.* Сибирские ШКМ и их роль в решении проблемы связи школы с жизнью // Школа и педагогическая мысль Сибири. Новосибирск, 1974; *Шамахов Ф.Ф., Трофимов П.Л.* Из истории сибирской молодежи (1917–1931). Новосибирск, 1976; *Школа Сибири за 60 лет Советской власти*. Барнаул, 1982.

И.С. Кузнецов



**ШКОЛЫ НАВИГАЦИОННЫЕ В СИБИРИ**, учеб. заведения для подготовки команд. состава мор. судов. 1-я рос. Ш. н. открыта в 1701. *В.И. Беринг* предложил организовать Ш. н. в *Охотске* и на Камчатке для развития навигации в Восточном океане.

В 1736 открыта Ш. н. в *Якутске*, в 1753 — школы навигации и геодезии в *Иркутске* и *Нерчинске*, в 1756 народ. школа в Охотске реорганизована в навигацкую. Контингент учащихся Ш. н. формировался гл. обр. из казачьих детей. В 1-е годы работы ежегодный набор в Ш. н. составлял ок. 100 чел., впоследствии сократился до 20. В 1765 все сиб. Ш. н. переданы в ведение *губернаторов*, что отрицательно сказалось на их функционировании. Занятия в школах часто и надолго прерывались как из-за отсутствия надлежащего финансирования, так и из-за нехватки квалифцир. преподавателей и учеников, пригодных для обучения. В 1777 в Якутской школе обучались 22 курсанта. В 1783 ее передали в ведение Иркутского приказа обществ. призрения, а в 1792 окончательно закрыли. В Нерчинской навигац. школе в 1757 числилось 59 учеников, в 1765 ее закрыли, направив 39 учеников в Иркутскую школу. Иркутская школа навигации и геодезии, открытая на базе существовавшей еще с 1740-х гг. школы для подготовки геодезистов, фактически была 1-й школой, готовившей штурманов торг. флота. В 1787 она прекратила набор учеников, а в 1795 была присоединена к гл. народ. училищу города.

В 1799 восстановлена в кач-ве «Охотской четвертьроты штурманских кондукторов, кадет и кантонистов» закрытая 3 годами ранее Охотская навигацкая школа; с 1874 — штурман. училище. В 1814—31 школой подготовлено 4 писаря, 7 баталеров, 1 вахтер, 8 фельдшеров и аптекар. учеников, 16 кондукторов. В 1850 Охотское штурман. училище перевели (вместе с воен.-мор. базой) в *Петропавловск*, а в 1855 — в *Николаевск*. Впоследствии школа была ликвидирована и преобразована в 6-классную муж. прогимназию.

Из 4 Ш. н., открытых в Сибири, только Иркутская и Нерчинская сумели выполнить первонач. поставленную задачу по обеспечению экспедиц. нужд подготовленными на месте кадрами. Только 1 из созданных в Сибири Ш. н. — Охотская навигац. школа смогла дорасти до специализир. штурман. училища. В осн. все эти школы выполняли общеобразоват. функции, обучая сиб. детей грамоте. Помимо подготовки мор. кадров они также готовили специалистов для горн. и воен. ведомств.

О.Н. Калинина

**ШКОТОВО-17**, одно из назв. ЗАТО *Фокино* в 1980—94.

**ШКРОЕВЫ**, каинские купцы 2-й пол. XIX в. Иван Васильевич (1837 — не позже 1902) состоял в 1-й гильдии *Каинска*, дело основал в 1871. В 1897 состояние И.В. оценивалось в 750 тыс., товар — в 350 тыс., винокур. з-д — в 175 тыс. руб. Торг. оборот И.В. составлял 200 тыс. руб., по др. делам — 450 тыс. руб. Имя И.В. Шкроева носил учрежденный в 1902 Каинский гор. банк, в осн. капитал к-рого легли завещанные купцом 20 тыс. руб. Николай Васильевич (1871—?) входил в 1-ю гильдию *Каинска*. В 1909 его состояние оценивалось в 1,2 млн, товар — в 800 тыс. руб., оборот торговли мануфактур. изделиями составлял 1,5 млн руб. Пользовался хорошим репутацией в мест. деловых кругах.

Лит.: *Краткая энциклопедия по истории купечества и коммерции Сибири*. Новосибирск, 1999. Т. 4, кн. 3.

А.Г. Киселев

**ШКРОЕВЫ**, омские купцы 2-й пол. XIX в. Прасковья Панфиловна (1845—?) торговала мануфактурой. Имела дом и винокур. з-д в *Каинске*. В 1895 состояние П.П. оценивалось в 100 тыс., товар — в 90 тыс. руб. Жертвовала на стр-во церквей, комитете Красного Креста. Приемный сын П.П., Степан Григорьевич (1886—?), в 1906 получил семейное дело по дарственной от матеи. Торговал хлебом, мануфактурой. В 1907 образовано тов-во «С.Г. Шкроев и К» с общим капиталом в 405 тыс. руб.

Лит.: *Киселев А.Г.* Миней Мариупольский и другие (50 омских капиталистов). Омск, 1995.

А.Г. Киселев

**ШЛЕЗИНГЕР Исай Моисеевич**, читин. купец 1-й гильдии (с 1890). Торговал пушниной, мануфактурой, галантереей, скобяными и др. товарами (1898). Пушнина скупалась в *Забайкалье* и Монголии, сбывалась на Нижегородской и *Ирбитской ярмарках*, в Харбине. В нач. 1890-х гг. владел зол. приисками. Имел круп. вексельный кредит в Госбанке, Сибирском торговом банке и Русско-Азиатском банке. Владелец многомиллионного состояния. Подрядчик при стр-ве Амурской ж. д. (подряды на 1,5 млн руб.). Участвовал в стр-ве иркут. гор. водопровода (внес ок. 200 тыс. руб.), вкладывал деньги в каменноуг. пром-ть. Пользовался большим доверием в своей среде. Вместе с супругой жертвовал на различ. благотворит. нужды, в Еврейский нац. фонд (1905). Совместно с купцом З.И. Помусом открыл в *Чите* первую жен. гимназию (предположит. в 1893).

Лит.: *Рабинович Г.Х., Солопий Л.А.* Крупная буржуазия Забайкалья в конце XIX — начале XX вв. // Из истории Сибири. Томск, 1976; *Краткая энциклопедия по истории купечества и коммерции Сибири*. Новосибирск, 1999. Т. 4, кн. 3.

Н.И. Гаврилова

**ШЛИХТЕР Александр Григорьевич** (1 сент. 1868, Лубны Полтавской губ. — 2 дек. 1940, Киев), гос. и парт. деятель. Из семьи ремесленника.

Учился в классич. гимназиях городов Лубны и Прилуки. В 1888 поступил на физ.-матем. фак-т Харьковского ун-та, исключен со 2-го курса за участие в студ. беспорядках, поступил на мед. фак-т Бернского ун-та. В социал-демокр. движении с 1891. Участник революции 1905—1907 (Киев). В июле 1908 арестован и приговорен к ссылке на поселение в Сибирь. В июне 1909 прибыл в с. Ялань *Енисейской губ.*, где вошел в состав рук. комитета «Союза политических ссыльных Енисейского уезда», образов. весной 1909. По состоянию здоровья переведен в *Енисейск*, затем в *Красноярск*, где устроился на работу в губ. управу экономистом-статистиком. Участвовал в работе Красноярской оргции РСДРП, занимался науч. деят-тью. В 1912 вместе с *Х.Д. Грансбергом* участвовал в экспедиции Упр-ния земледелия и гос. имуществ Енисейской губ. по обследованию рыбопромысл. хоз-в крестьян *Туруханского кр.* На основе полученных в ходе экспедиции данных опубли. монографию «Экономическое положение крестьян Туруханского края» (в 2 ч. Красноярск, 1914—16). Ш. известен как круп. специалист в области аграр. отношений. В ссылке издал ряд работ по этой проблематике: «Экономические нужды Туруханского края», «Кустарные промыслы в Енисейской губ.», «Арендные земли города Красноярска», «К вопросу о ренте усадебных городских земель» и др. Регулярно сотрудничал в новониколаев. газетах «Обская жизнь» и «Сибирская новь», краснояр. газетах «Отклики Сибири» и «Вестник Красноярского городского общественного управления».



После Февр. революции — чл. Красноярского губкома РСДРП. В апр. 1917 избран в областное Сиббюро РСДРП(б). В июне выехал в Петроград. Участник Окт. революции. В 1917 — нарком земледелия, в 1917—18 — нарком продовольствия РСФСР. Чрезвычайн. комиссар по продовольствию в Сибири, чл. коллегии Наркомата продовольствия (февр.—март 1918). В 1919 назначен наркомом продовольствия УССР. С 1921 — на дип. и гос. работе. В 1931—38 — вице-през. АН УССР. Репрессирован в кон. 1930-х гг. Реабилитирован в 1958.

Лит.: *Вирный Д.Ф.* Александр Григорьевич Шлихтер. Киев, 1979; *Шербаков Н.Н.* Влияние ссыльных пролетарских революционеров на культурную жизнь Сибири. Иркутск, 1984; *Деятели СССР и революционного движения России*: Энциклопедический словарь Гранат. М., 1989.

Г.А. Ноздрин

**ШМАЛЕВ Тимофей Иванович** (1736, Хлынов (Вятка) — 7 июля 1789, Охотск), исследователь сев.-вост. Сибири, этнограф, историк, географ. С 1749 на воен. службе, с 1757 на адм.-командных должностях в *Анадырске*, *Нижнеколымске*, *Охотске*, *Гижигинске*, на Камчатке. В 1778 заключил в Гижигинске мир с чукот. *тойонами*, результатом чего стало объявление *чукчей* подданными России (1779). Принимал участие в подготовке экспедиций И.Б. Синдта (1764—68) и П.К. Креницына (1767—69), участвовал в экспедиции И.И. Биллинса на Чукотку (1791—92), оказывал содействие предпринятиям Г.И. Шелихова. С 1760-х гг. вел сбор материалов по истории, этнографии и географии сев.-вост. Сибири, с 1770 состоял в переписке с Г.Ф. Миллером, отправляя ему собранные материалы. Авт. ок. 40 трудов. Большинство рукописей хранится в фонде Г.Ф. Миллера в Рос. гос. архиве древних актов.

Соч.: Краткое описание о Камчатке, учиненное в июне месяце 1773 года, камчатским командиром капитаном Тимофеем Шмалевым // Опыт трудов Вольного российского собрания при Императорском Московском университете. М., 1774. Ч. 1; *Косвен М.О.* Из истории этнографии коряков в XVIII в. (Публикация) // Сиб. этногр. сб. М., 1962. Вып. 3.

Лит.: *Алексеев А.И.* Братья Шмалевы: Исторический очерк. Магадан, 1958; *Косвен М.О.* Тимофей Иванович Шмалев, историк-краевед Дальневосточной Сибири и его литературное наследство // Проблемы источниковедения. М., 1963. Т. 11; *Зуев А.С.* Т.И. Шмалев как исследователь русско-аборигенных отношений на северо-востоке Сибири в XVIII в. // Проблемы истории, историографии и источниковедения России XIII—XX вв. Томск, 2003.

А.С. Зуев

**ШМИДТ Отто Юльевич** (30 сент. 1891, Могилев — 7 сент. 1956, Мозжинка Московской обл.), математик, астроном, геофизик, исследователь Арктики, акад. АН СССР (1935), Герой Советского Союза (1937). Окончил физ.-матем. фак-т Киевского ун-та (1913), с 1916 — приват-доцент этого ун-та. После Окт. революции — один из организаторов системы высш. образования, науки, издат. дела. С 1924 — гл. ред. 1-й Большой советской энциклопедии. В 1930—32 — дир. Всесоюз. Арктического ин-та, в 1932—39 — нач. Гл. упр-ния Северного морского пути при СНК СССР. Возглавлял экспедицию на л/п «Г. Седов» (1929—30), основавшую на Земле Франца-Иосифа первую н.-и. станцию и обследовавшую зап. берега Сев. Земли. В 1932 экспедиция на л/п «Сибиряков» под рук-вом Ш. впервые за 1 навигацию прошла из Архангельска в Тихий океан. В 1933—34 воз-



главил плавание на «Челюскине», чтобы вновь пройти *Северным морским путем*, но пароход был раздавлен льдами в Чукотском море, и экспедиция высадилась на льдину (легенд. челюскинцы). В 1937 руководил работами по орг-ции дрейфующей ст. «Северный полюс-1». Впоследствии Ш. — вице-през. АН СССР (1939—42), глава созданного им в 1938 Ин-та геотетической геофизики АН СССР. Широкое междунар. признание получила теория космогонии, разработанная Ш. в послед. годы жизни. Его именем названы остров в архип. Сев. Земля, полуостров на о-ве Новая Земля, мыс в зап. части Чукотского п-ова.

Награды: 3 ордена Ленина и др.

Лит.: *Отто Юльевич Шмидт: жизнь и деятельность*. 1891—1956. М., 1959; *Матвеева Л.В.* Отто Юльевич Шмидт. М., 1993.

С.И. Боякова

**ШНЕЙДЕР Евгений Робертович** (3 июня 1897, Красноярск — 8 янв. 1938, Ленинград), специалист по *удэгейскому яз.* и археолог по 1-й специальности, до 1937 — ст. науч. сотрудник Ин-та народов Севера (Ленинград). Ш. заложил науч. основы изучения грамматики системы удэг. яз. Арестован 2 нояб. 1937, 4 янв. 1938 приговорен к высш. мере наказания, расстрелян, после чего исслед-е этого яз. прервалось до 1960-х гг.

Соч.: Краткий удэгейско-русский словарь. С приложением грамматического очерка. М.; Л., 1936; Материалы по языку анюйских удэг. М.; Л., 1937 (из-за репрессий в отношении автора работа не была тиражирована и лишь случайно сохранилась в единств. типограф. экз. — см.: Кормушин, 1998, с. 35—36).

Лит.: *Сережидинов В.* Этот неистовый Шнейдер // Ленинец. (газ. РК КПСС и РСР на им. Лазо Хабаровского кр., пос. Переславка). 1987. № 113, 114; *Кормушин И.В.* Удэгейский (удэгейский) язык. М., 1998; *Симонов М.Д.* История удэгейской лексикографии // Словарь удэгейского языка. Стеншев, 1998.

Б.В. Болдырев

**ШОЙДАГБАЕВА Галина Бадмажаповна** (р. 5 июля 1953, с. Сосново-Озерское Еравнинского р-на Бурят-Монгольской АССР), певица (лирико-драм. сопрано). Народная артистка СССР (1990). После окончания Ленинградской консерватории (1980) солистка *Бурятского гос. академического театра оперы и балета*. Стажировалась в театре «Ла Скала» (Италия, 1982—83). С 1993 — зав. каф. сольного пения Восточно-Сибирской гос. академии культуры и искусств, проф. (1998).

В репертуаре более 20 партий из мировой опер. классики и произведений бурят. композиторов. Партии в операх: Д. Верди «Аида» (Аида), «Отелло» (Дездемона), «Трубадур» (Леонора), Дж. Пуччини «Чио-Чио-сан» (Мадам Баттерфляй), «Тоска» (Тоска), «Турандот» (Турандот), А. Бородин «Князь Игорь» (Ярославна), П. Чайковского «Иоланта» (Иоланта), «Пиковая дама» (Лиза), Ж. Бизе «Кармен» (Микаэла), М. Фролова «Энхэ-Булатбатор» (Арюн-Гоохон), А. Андреева «Гэ-сэр» (Урмай-Гоохон хатан) и др.

Лауреат междунар. конкурсов: «Вердиевские голоса» (Италия, 1983), конкурса вокалистов в Тулузе (Франция, 1985).

Л.И. Пыстина

**ШОРИН Александр Федорович** (р. 15 авг. 1952, Первоуральск Свердловской обл.), археолог, д-р ист. наук (1995), проф. (2000). Окончил ист. фак-т *Уральского гос. ун-та* (УрГУ; 1974). В 1974—77 — преподаватель ср. школы, в 1977—80 — мл. науч. сотрудник лаб. археол. исслед-й УрГУ, в 1982—88 — преподаватель каф. истории Нижнетагильского гос. педагогического ин-та. С 1988 — науч. сотрудник, зав. отд. археологии и этнографии, зам. дир. по науке *Ин-та истории и археологии Уральского отд-ния РАН*. Специалист в области первобыт. археологии Урала и Зап. Сибири. Разработал концепцию культ.-ист. процессов в эпоху развитой и поздней бронзы в ср.

*Зауралье*, исследовал проблемы культурогенеза на Урале в эпоху *неолита* и *энеолита*. Изучает проблемы взаимодействия на тер. Сев. Евразии 2 круп. этнокультур. массивов — финно-угро-самодийского и индоиранского. Чл. редколлегий отеч. науч. журналов.

Соч.: Археологические памятники Аргазинского водохранилища (эпохи камня и бронзы). Новосибирск, 1993 (соавт.); Археологические культуры бронзового века древних уральцев (черкасульская и межовская культуры). Екатеринбург, 1995 (соавт.); Энеолит Урала и сопредельных территорий: проблемы культурогенеза. Екатеринбург, 1999.

В.И. Молодин

**ШОРИН Василий Иванович** (26 дек. 1870, Калязин Тверской губ. — 1938), военачальник. Из мещан. Окончил Казанское юнкер. училище (1892) и Офицерскую стрелк. школу. Участник Русско-японской и *Первой мировой войн*; полковник. С 1918 — в РККА. С сент. 1918 командовал 2-й армией, с мая 1919 — Северной группой *Восточного фронта*. С июля 1919 командовал Особой группой Южного фронта, преобразованной в сент. в Юго-Восточный фронт. В янв. 1920 командовал войсками Кавказского фронта. С мая 1920 по нояб. 1921 являлся *помладше* на *Сибири*, руководил ликвидацией *Западно-Сибирского мятежа* и проведением *Монгольской операции* (1921). В янв.—нояб. 1922 командовал войсками Туркестанского фронта. В 1923—25 — зам. команд. войсками Ленинградского воен. окр. В 1925 уволен по возрасту с действит. воен. службы с оставлением в списках РККА. Руководил работой Особиахим в Ленинграде.

Награды: орден Красного Знамени.

Лит.: *Ладухин В.Н.* В.И. Шорин. Калинин, 1960.

Д.Г. Симонов

**ШОРНИКОВ Михаил Михайлович** (22 нояб. 1914, дер. Росьюво Могилевской губ. — 1989, Новосибирск), историк, д-р ист. наук (1964), проф. (1965). В 1939 окончил ист. фак-т Томского гос. педагогического ин-та. Был оставлен в вузе ассистентом, затем ст. преподавателем основ марксизма-ленинизма. В янв. 1940 в составе Томского добровольч. коммунистич. лыжного батальона отправился на советско-финскую войну. После ее окончания в кач-ве корреспондента служит в редакции многотиражки 65-й стрелк. дивизии *Забайкальского военного окр.* «За счастье Родины». С нач. Великой Отечественной войны в составе соединения участвовал в обороне Ленинграда (нояб.—дек. 1941), был тяжело ранен и демобилизован. С сент. 1942 по нояб. 1943 — учитель, дир. ср. школы. С нояб. 1943 до сент. 1949 — лектор, зав. сектором пропаганды, рук. лекторской группы, зам. зав. отд. пропаганды и агитации Новосибирского обкома ВКП(б). В 1950—79 Ш. работал в вузах *Новосибирска*: зав. кафедрами истории КПСС в НИИЖТе, затем в педагогическом ин-те, с 1964 — проектор по науч. работе НГПИ. С 1979 работал зав. каф. истории КПСС ин-те повышения квалификации при *Новосибирском гос. ун-те*. Обладал редким даром популяризации парт. постановлений.

Специалист по истории рев. движения и большевист. орг-ций в Сибири.

Награды: ордена Отечественной войны II ст., Октябрьской Революции, медали.

Соч.: Из истории большевистских организаций Сибири. Новосибирск, 1947; Большевики Сибири в борьбе за победу Октябрьской революции. Новосибирск, 1963; Год семнадцатый. Новосибирск, 1967.

Лит.: *Новосибирскому педагогическому 60 лет*: Очерки истории. Новосибирск, 1995.

М.В. Шиловский

**ШОРСКИЙ ФОЛЬКЛОР.** Наиболее круп. и структурно-устойчивый жанр Ш. ф. — героич. эпос. Богатыр. сказание (алыптыг ныбак) исполняется *горловым пением* в сопровождении 2-струнного муз. инструмента *кочуса*, обычно ночью. В прошлом, помимо удовлетворения духов. потребностей людей, героич. эпос играл также магич. роль: служил для ограждения людей от злых духов, услаждения духа тайги, чтобы охот. промысел был успешным. В содержании прослеживаются древ. мифол. сюжеты, где герои борются не только с инозем. захватчиками, но и с демонич. врагами-оборотнями подземного мира. Неизмен. успехом у *шорцев* издавна пользовались сказки (ныбак) — наиболее распространенный ранее, но в наст. время угасающий жанр устн. поэтич. творчества народа. Варианты шор. обозначения сказок: шорчек (на р. Кондоме), ныбак-нувак (на реках Томи и Мрассу), нарпак (в верховьях р. Мрассу). Распространенным жанром несказоч. прозы являются чооктар, или пурунгу чооктар — букв. «рассказы» или «древние рассказы». Это небольшие произведения, не имеющие опред. начала и трафарет. концовки. Песен. поэзия Юж. Шории подразделяется на 2 вида: тапкаки (короткие песни) и узак/узун сарын (букв. «протяжные или длинные песни»). Одним из характер. признаков песен. традиции шорцев является возможность распевания традиц. текста на напев как тапкака, так и сарын. По тематич. содержанию выделяются плачи, свадеб., любов., хвалеб., насмешливые, бытовые, ист. песни. Образцы малых жанров фольклора — пословицы, поговорки (улгер сос), загадки (тапчан ныбак) благопожелание (алгыш) и др. — наименее изучены. Эти памятники народ. мудрости, созданные на протяжении всей истории шорцев, являлись результатом наблюдений за жизнью и окруж. природой.

Произведения устного народ. творчества бережно сохранялись мн. поколениями талант. кайчи и др. выдающ. исполнителей вплоть до наших дней. 1-е записи и публикации Ш. ф. были осуществлены во 2-й пол. XIX в. ученым-тюркологом *В.В. Радловым*. Начало теор. осмыслению произведений устн. поэтич. творчества шорцев было положено В.И. Вербицким в статье «Богатыри в сказках алтайцев», в к-рой сказано и о шор. героич. сказаниях. В 1920—30-е гг. ученый-этнограф *Н.П. Дыренкова* записала ок. 50 произведений шор. эпоса, а также сказки, предания, песни, пословицы и поговорки, загадки. С 1960 по наст. время сбором и изучением образцов Ш. ф. занимались ученые А.И. Чудояков, В.М. Кимеев, Д. Функ, *Н.А. Алексеев*, Л.Н. Арбачакова и литераторы С.С. Торбоков, С.С. Тотыш.

Лит.: *Шорский фольклор* / Зап., пер., вступ. ст., примеч. Н.П. Дыренковой. М.; Л., 1940; *Чудояков А.И.* Этюды шорского эпоса. Кемерово, 1995; *Шорские героические сказания*: Кан Перген. Алтын Сырык / Вступ. ст., подгот. поэтич. текста, пер., коммент. А.И. Чудоякова; музыковед. ст. и подгот. нотного текста Р.Б. Назаренко. М.; Новосибирск, 1998.

Л.Н. Арбачакова

**ШОРСКИЙ ЯЗЫК**, относится к хакас. подгруппе уйгуро-огузской группы вост.-хунской ветви *тюркских языков*. В Ш. я. выделяют 16 гласных и 34 согласные фонемы. Для звуковой системы характерны тройная оппозиция согласных фонем по положению гортани и языка; фарингализованные гласные и согласные; 2 степени палатализации в составе мягкорядных словоформ — слабая и умеренная (фонематические признаки); палатальная гармония, к-рая распространяется как на гласные, так и на согласные в составе словоформы. В нач. и конеч. позициях звонкие согласные не употребляются, кроме того, в нач. позиции не встречаются [н], [г] и [ҕ] (щелевые). Типичный порядок слов в предложении —



субъект, объект, предикат (возможен субъект, предикат, объект).

Название «Ш. я.» традиционно относится к языку, на к-ром говорят *шорцы*, проживающие на тер. *Кемеровской обл.*, в Респ. *Хакасия* и Респ. *Алтай*. По данным переписи 2002, их числ. 13 975 чел., родным яз. владеют 6 210 чел.

В Ш. я. принято выделять мрасский или «з»-диалект и кондомский или «й»-диалект. В наст. время идет процесс их нивелировки. Э.Ф. Чистяковым выделены 10 говоров, нек-рые из них локально совпадают с населением шорских родов.

Ш. я. младописьменный. Шор. лит. яз. начал формироваться в кон. 1920-х гг. Предпосылки для создания возникли при орг-ции Горно-Шорского нац. р-на (1925–39). За основу был взят нижнемрас. говор (шорцев совр. г. Мыски) мрас. диалекта. Обогащался лит. яз. за счет др. говоров. Алфавит на основе кириллицы с доп. графемами и диакритическими знаками для обозначения специфич. звуков.

На Ш. я. издается худ. лит. (писатели – Ф.С. Чистяков, С.С. Торбоков, Н.Е. Бельчегешев, Г.В. Костоцаков, Л.Н. Арбачакова, Л.И. Чульжанова, Т.В. Тудегешева), ведутся телепередачи (Таштагол), функционирует дет. киностудия «Күн күзези» (*Мыски*).

Ш. я. как предмет изучается в отд. школах и дет. садах юга Кузбасса, в местах компакт. проживания шорцев, а также на отд.-нии шор. яз. и лит. Кузбасской гос. педагогической академии (*Новокузнецк*). По Ш. я. имеются словари, метод. пособия, учебники для мл. и ср. школы. Осн. науч. описанием Ш. я. является «Грамматика шорского языка» Н.П. Дыренковой (1941).

Лит.: Амзоров М.П. Грамматика шорского языка: Учеб. пособие. Новокузнец, 1992; Аношкин Ф.Я., Курнешко-Танназашева Н.Н. Шор-казак пазок казак-шор үргедиг сөстүк (Шорско-русский и русско-шорский словарь). Кемерово, 1993; Шенцова И.В. Акциональные формы глагола в шорском языке. Кемерово, 1997; Невская И.А. Пространственные отношения в тюркских языках Южной Сибири (на материале шорского языка). Новосибирск, 2005.

Н.С. Уртгешев

**ШОРЦЫ** (самоназв. шор-кижи, тадар ~ тадэр ~ тадыр-кижи), известные также как шоры, мрасцы, кондомцы, кузнецкие татары, абинцы, абалары, татарские инородцы, населяют сев. предгорья Алтая (Кузнец. Алатау), народ в РФ, живут преим. в верх. течении Томи и по ее притокам (Мрас-Су, Кондома, Аба) в *Кемеровской обл.*, а также в долинах рек Абакан, Таштып, Матур в Респ. *Хакасия*. Ок. 1 тыс. шорцев проживает в р-не оз. Балхаш в Респ. Казахстан. Этногр. группы: сев., или лесостепная (абинская), и юж., или горно-таеж. (шорская). По данным переписей, числ. Ш. (тыс. чел.): 1926 – 14,0, 1939 – 16,0, 1959 – 14,9, 1970 – 16,0, 1979 – 15,2, 1989 – 15,7, 2002 – 14,0, в т. ч. в Кемеровской обл. – 11,6. Говорят на *шорском яз.* тюрк. группы алт. язык. семьи. Ш. сформировались на основе субстрата, общего для угров, самодийцев и кетов. В VI–IX вв. входили в состав Тюркского, Уйгурского и Енисейского каганатов и были тюркизированы, частично смешавшись с др. алт., уйгур., енисейско-кыргыз. и монг. племенами. В XVII–XVIII вв. с Ш. слились пришедшие с севера (с Иртыша, из Барабинской и Кулундинской степей) кочевники-скотоводы *телеуты*.

В XVII–XVIII вв. русские называли Ш. «кузнецкими татарами», кондомскими и мрасскими татарами, абинцами. Ш. называли себя по именам родов (карга, кый, кобий и др.), *волостей* и управ (таяш-чоны – Таяшская вол.) или рек (мрас-кижи – мрасские люди, кондум-чоны – кондомский народ), за пределами территории проживания – аба-кижи (аба-род, кичи-люди), чыш-кижи (люди тайги). *Алтайцы* и *хакасы* называли

их по имени рода Шор. Это назв. широко распространилось и было введено как офиц. в XX в.

В 1925 образован Горно-Шорский нац. р-н с центром в с. *Мыски*, позже в с. Кузедеево, упраздненный в 1939. В 1990-е гг. Чувашинский сельсовет (Новокузнецкий р-н), Чилису-Анзасский и Усть-Анзасский сельсоветы (Таштагольский р-н), являвшиеся территориями компакт. проживания Ш., получили статус нац.-территор. образования.

До XIX в. осн. занятием Ш. была выплавка иковка железа, особенно развитые на севере. Ш. платили дань желез. изделиями тюрк. каганам, обменивали их у кочевников на скот и войлок, с XVIII в. сбывали русским купцам. Русские называли их кузнецкими людьми, а их землю – Кузнецкая земля. К кон. XVIII в., с ослаблением связей с кочевниками и усилением контактов с русскими, изделия шор. кузнечества перестали выдерживать конкуренцию с привозными рус. изделиями, и кузнечество постепенно стало исчезать.

Осн. занятием с этого времени сделалась охота. Первонач. преобладала загонная охота на круп. копыт. зверя (олень, лось, марал, козуля), позднее – пушной промысел (белка, соболь, лисица, колонок, выдра, горностай, рысь), до XIX в. с луком, затем с ружьями, полученными от рус. купцов. Охотой занимались 75–90% хоз-в Ш. (1900). Промышляли зверя в родовой охотничьей территории артелями по 4–7 чел. (первонач. из родственников, потом из соседей). Жили в сенных жилищах из ветвей и коры (одаг, агыс). Пользовались лыжами (шапа), подшитыми камусом. Груз тащили на ручной нарте (шанак) или волокуше (суртке). Добычу делили между всеми членами артели поровну.

Одним из осн. источников питания служило рыболовство. В низовьях рек оно было гл. занятием, в др. местах им занимались 40–70% хоз-в (1899). По реке передвигались с помощью шестов на лодках-долбленках (кебе) и берестянках.

Доп. занятием было собирательство. Весной женщины собирали клубни, корни, луковицы и стебли сараны, кандыка, дикого лука, черемши, пиона, борщевика. Корни и клубни выкапывали корнекопалкой (озуп), состоявшей из изогнутого черенка длиной 60 см с поперечной перекладной-педалью для ноги и желез. лезвием-лопаткой на конце. Собирали мн. орехов и ягод, в XIX в. – на продажу. За кедровыми орехами отправлялись семьями и артелями, живя в тайге по неск. недель. В лесу строили вр. укрытия, из дерева и бересты делали орудия и приспособления для сбора орехов – колотушки (токпак), терки (паспак), сита (элек), веялки (аргаш), лукошки. Издавна было известно бортничество, у русских заимствовано пчеловодство. До прихода русских на юж. пологих склонах было распространено подсечно-огневое мотыжное земледелие. Семья селась во вр. жилище на пашне на неск. недель. Землю взрыхляли мотыгой (абыл), боронили суком. Сеяли ячмень, пшеницу, коноплю. Возвращались на пашню осенью для уборки урожая. Зерно молотили палкой, хранили в берест. чанах на сваях, мололи на ручных камен. мельницах. С развитием контактов с русскими на севере в степ. и горн. р-нах распространились пашенное земледелие и рус. земледел. орудия: соха, иногда плуг, борона, серп, появились водяные мельницы. Засевали значит. площади, гл. обр. пшеницей. От русских же Ш. усвоили стойловое разведение лошадей, а также упряжь, телегу, сани.

Женщины ткали из конопли и крапивы на примитив. станках, выделывали кожи, изготавливали утварь из дерева и бересты; мужчины были заняты промыслами – обработкой дерева, рога, кожи. Были развиты худ. резьба и выжигание по кости (на табакерках, черенках

ножей, пороховницах и др.), вышивка. По Томи и в низовьях Мрас-Су было известно изготовление лепной керамики.

В XIX — нач. XX в. у Ш. были сильны родовые отношения. Границы адм. единиц (волостей) совпадали с границами расселения отцовских родов (сёк), к-рые управлялись выборными родовыми старейшинами (паштык). Члены рода называли себя карындаш («единоутробный»). За родами были закреплены охотничьи и земледел. угодья, в XIX в. перешедшие в пользование больших семей (тёль). Внутри рода раскладывались *ясак* и подати. Большие семьи включали 2–3 поколения. К кон. XIX — нач. XX в. у сев. Ш. стали развиваться территор.-соседские отношения, возникла имуществ. дифференциация. Выделились богатые торговцы и ростовщики, скупщики пушнины (таныш), родовая администрация, появилась эксплуатация наем. труда. Большая семья стала распадаться на малые.

Небольшие селения Ш. — улусы на севере и айлы на юге — часто переносились на новое место — по случаю смены пашни, смерти к.-л. из родичей и т. п. Состояли из неск. низких 4-угольных срубных домов (юрт) с берест. крышей. Жилища отапливались глинобит. очагом (кебеге) типа чувала. В XIX в. распространились избы рус. типа, особенно на севере, у бедняков — срубные полуземлянки. Вр. жилищами (на пашне — для земледел. работ, в тайге — на время охоты и заготовки орехов) были одаг — конич. постройка из бревен и жердей, крытая берестой (летом), и агыс — каркас. сооружение в форме усеченной пирамиды из бревен, досок, жердей, крытое ветвями или берестой, с очагом в центре (зимой). Бедняки жили в таких строениях постоянно, утепляя их берестой и землей. Были распространены срубные свайные амбары (тастак, анмар). Совр. Ш. живут в рубленых домах, сохраняются амбары, охотничьи жилища, юрты используются как летние кухни.

Муж. и жен. одежда состояла из рубахи (кунек), штанов (чембар, штан) и халата (шабур) с вышивкой у ворота, на обшлагах или подоле. Зимой надевали неск. халатов. Их носили, запахивая слева направо и подпоясывая кушаком (тюрк. черта). Жен. рубаха — длинная, с разрезом на груди. Юж. Ш. делали одежду из конопля и кендыря, сев. — чаще из готовых тканей, зажит. Ш. носили покупную одежду, зимой — овчин. шубы, крытые материей. Обувью служили кожаные сапоги (одук, чарык) с длинными голенищами (у бедняков — из кендыря). Вместо портянок ноги обматывали мягкой осокой. Женщины носили платки, мужчины — шапки: картузы из ткани, кожи или бересты, круглые холщовые шапки в форме колпака с круглой тульей, присобранной на макушке, иногда вышитой, зимой — меховые.

Первонач. осн. продуктами питания Ш. были мясо зверей и птиц, рыба, дикорастущие растения. Мясо жарили на костре, варили, рыбу варили. Лук, черемшу, кандык ели сырыми, сарану, кандык варили в воде или молоке, сарану также пекли в золе, черемшу ели соленой. Корни дикого пиона сушили и варили неск. раз, чтобы удалить ядовитые вещества, растирали на ручной мельнице и готовили кашницу или лепешки. С развитием земледелия распространились мука и крупа из ячменя. Муку (талкан) ели с чаем, молоком, медом, маслом, сметаной, из нее варили кашу (саламат), крупу (ширак) добавляли в суп, кусочки пресного пшеничного теста (тутпаш) варили в воде, иногда с рыбой или мясом, либо в молоке. Пресные лепешки (тертпек) варили в воде, ели с супом или ухой. Хлеб (калаш) был распространен на севере в осн. у зажиточных. Степ. Ш. употребляли молоч. продукты: кислое молоко, пресный сыр (пыштак), творог, масло. Зажит. Ш. покупали конину. Из ячменной муки делали брагу (абыртка) и водку (арагы). Пили чай.

У Ш. богатый фольклор: сказки, охотничьи рассказы и легенды, предания (пурунгу чоок, ербек), песни, поговорки, пословицы (улгер сос, кеп сос), загадки (тапкак). У телеутов сев. Ш. заимствовали героич. поэмы (кай, ныбак), исполняемые под аккомпанемент 2-струнного муз. инструмента — комыса.

Традиц. культы — промысловые, родовые, шаманизм, культы духов-хозяев гор (таг-ээзи) и рек (су-ээзи). Духам-хозяевам приносили в жертву лошадей. Опред. обряды были связаны с охотой на медведя. *Шаманство* у Ш. имело родовой хар-р: шаманы наследовали свой дар и духов-покровителей в пределах рода. Атрибутами шамана были бубен и колотушка. Традиц. верования и мифология, поминально-погребальные обряды, камлания частично сохраняются у совр. Ш. С 1985 вновь стали отмечаться традиц. праздники прародителя Ольгудека, весенне-летний праздник Пайрам и др., сопровождающиеся исполнением эпоса и песен, спорт. состязаниями и т. п.

Первые правосл. миссионеры появились среди Ш. в 1858. В 1880-х гг. была создана письменность на основе рус. алфавита, издавалась церк. лит. В 1920-е гг. начинает выходить учеб. лит. Складывается нац. *интеллигенция*.

После Окт. революции Ш. утратили большинство форм традиц. хоз-ва. Были организованы с.-х. предприятия и промысл. артели. Часть Ш. занята на лесозаготовках и добыче золота. На всей территории проживания Ш. стали бытовать общие типы жилищ, орудий труда, средств передвижения, утвари. Единой стала и нац. кухня.

В духов. культуре следы различий сохранились сильнее. Наиболее полно они выражены в языке, т. к. продолжают существовать 2 его диалекта, хотя в 1943–44 преподавание шор. яз. в школах прекратилось.

В сов. период произошли межэтнич. интеграция и ассимиляция Ш. русскими и др. народами. Были заимствованы элементы рус. культуры, распространились приметы урбанизир. общерос. культуры.

Наибольшим изменениям подверглась традиц. специфика жилищ, интерьера, одежды, обуви, транспорт. средств. Сейчас гор. и сел. Ш. живут в таких же домах, что и русские. Нац. блюда употребляются не очень часто, и роль их в рационе незначительна. В осн. же Ш. готовят блюда, заимствованные у русских: щи, борщ, котлеты, пироги, калачи и т. д.

Дети сел. Ш., как правило, учатся в школах-интернатах, расположенных на центр. усадьбах или в городах. Как гор., так и сел. Ш. получают образование на рус. яз., хотя с 1990 появилась возможность изучать и шор. яз. С 1976 по 1986 уменьшилось кол-во неграмотных Ш., а также имеющих неполное ср. образование. Соотв. возросло число получивших ср. и ср.-спец. образование. У гор. Ш. уровень образования неск. выше, чем у сельских.

В 1980-е гг. возрождается интерес к традиц. культуре. В 1990-е гг. принята программа возрождения Горн. Шория «Социальное развитие коренных и малочисленных народов», действует закон Кемеровской обл. «О положении коренных малочисленных народов», к-рым гарантируются права и предоставляются льготы малочисл. народам Кузбасса.

С 1990 в нек-рых школах на факультатив. занятиях детей и взрослых стали обучать шор. яз. Газ. «Красная Шория» опубли. 50 уроков шор. яз., в дек. 1990 вышли из печати шорский букварь, учебники шор. яз. для учащихся 1–3 классов. С кон. 1980-х гг. Новокузнецкий педагогический ин-т готовит преподавателей шор. яз. Организованы фольклор. ансамбли в *Междуреченске*, *Мысках*, *Таштаголе*. Создан Таштагольский краевед. музей, где представлены этногр. экспонаты, а также

этноэкомузеей «Газгол» в пос. Усть-Аазас Таштагольского р-на.

Продолжает сохраняться нац. специфика в области мат. культуры (пища, промысл. обувь, средства передвижения, хоз. постройки; утварь). В сфере традиц. духов. культуры следует отметить бытование шор. эпоса, сказок и легенд, хотя их знают уже очень многие совр. Ш. До сих пор сохраняется синкретич. религ. комплекс, включающий в себя элементы христиан. и дохристиан. верований.

Г.М. Патрушева

**ШОСТАКОВИЧ Андрей Владимирович** (1900, Иркутск — окт. (или нояб.) 1941, Ленинград), юрист-экономист, поэт (псевд. А. Коллан). Сын В.Б. Шостаковича. Окончил с зол. медалью Иркутскую губ. муж. гимназию, затем юр. фак-т Иркутского гос. ун-та. Службу начал в мест. губ. (позднее обл.) плановых учреждениях. В 1926–34 — в Монголии как сов. специалист, юрисконсульт, оказывал помощь в орг-ции банковской системы (Монгобанк). В этот период вел н.-и. деят-ть, публикуя науч. статьи в ж. «Хозяйство Монголии» и «Вестник востоковедения». С 1934 жил в Ленинграде, работал экономистом в Промбанке. Остался в блокадном городе, участвовал в стр-ве оборонит. сооружений. Умер от дистрофии. С юности Ш. проявлял склонность к поэтич. творчеству, 1-е опыты относятся к гимназич. периоду его жизни. В 1920–22 входил в первое в Иркутске лит.-худ. объединение «Барка поэтов» (названо по месту собраний участников — на барке у ангар. пристани в центре Иркутска). Ш. публиковал отд. произведения в ж. «Будущая Сибирь». До недавнего времени поэтич. наследие Ш. оставалось неизвестным.

Соч.: Гаснувший терем: Стихи. Иркутск, 2000.

Лит.: Трушкина А. История «Барки поэтов» // Мы уйдем, мы исчезнем, потомем...: Сб. стихотворений. Иркутск, 2000.

Б.С. Шостакович

**ШОСТАКОВИЧ Болеслав Артур (Болеслав Петрович)** (27 янв. 1845, Екатеринбург — 22 янв. 1919, Иркутск), деятель польско-рос. освободит. движения 1860-х гг., ветеран сиб. полит. ссылки, экономист, публицист, обществ. деятель. Потомств. почетный гражданин. Сын вет. врача, из обедневшей шляхты. Учился в 1-й Казанской гимназии, где сблизился с рев. молодежью. В 1862–65 в Москве фактически руководил центр. землевольческой орг-цией. Поддерживал связи с др. рев. группами (Польским комитетом в Москве, кружком Н.А. Ишутина) и осуществлял между ними координацию. В июне 1866 заключен в Петропавловскую крепость за орг-цию побега из моск. пересыл. тюрьмы «Кольмажный двор» рев. лидера подготовки Январского польск. восстания 1863 Я. Домбровского. Привлечен к процессу Ишутина—Каракозова. Приговорен к каторге, замененной на поселение в Зап. Сибири. Отправлен в Маршинск Томской губ. После дознания в Омске по поводу причастности к плану совмест. польско-рос. восстания в Сибири отправлен на жительство в Томск (весной 1867). Служил писарем в губ. упр-нии, бухгалтером в гор. управе, проявил организат. способности и склонности к работе в финанс. сфере. В Томске женился на приехавшей к нему В.Г. Калистовой-Шапошниковой (1869), соратнице по конспир. деят-ти. В дек. 1872 за встречу с полит. ссылкой П. Успенским сослан в Нарым с запретом переписки, где прожил до апр. 1877, сочетая работу с самообразованием, просветительством и науч.



исслед-ями. Получил разрешение вернуться в Томск, служил бухгалтером в конторе торг. компании Петрова и Михайлова, участвовал в городском самоуправ-нии. В 1883–87 избирался гласным Томской гор. думы и чл. гор. управы. Авт. мн. обществ. инициатив, выступлений в мест. прессе по вопросам гор. жизни и благоустройства Томска (создания Сибирского музея, выпуска «Известий Томского городского общественного управления» и т. д.). Избран городским головой Томска (1885), но не утвержден в должности Мин-вом внутр. дел. В 1887 перебрался в Иркутск. Служил бухгалтером, позднее управляющим в отд-нии Сибирского торгового банка. Вел науч. и обществ. деят-ть: избирался гласным Иркутской гор. думы и гор. управы (с 1898 на 3 срока), также в распорядит. комитет Вост.-Сиб. отд. Русского географического об-ва, состоял в редколлегии газ. «Восточное обозрение». В 1902 избран иркут. городской головой, уволен от должности по прошению из-за болезни в 1903. Соучредитель и акционер неск. регион. предприятий. Пионер практич. садоводства, акклиматизации и распространения неизв. ягод. культур, декор. цветов в Иркутске (1900–10-е). Авт. незавершенных воспоминаний.

Из рода Ш. вышло неск. поколений талантливых ученых, литераторов, музыкантов. Сын В.Б. Шостакович — изв. сиб. геофизик. Внуки: Д.Д. Шостакович — великий рос. композитор; Ю.Н. Бессонов — изв. писатель; А.В. Шостакович — правовед, поэт; С.В. Шостакович — проф., историк-международник, античник.

Соч.: Промыслы Нарымского края // Записки Зап.-Сиб. отдела РГО. Омск, 1882. Кн. IV; О торговом значении Иркутска // Изв. Вост.-Сиб. отдела РГО. Иркутск, 1891. Т. 22. Вып. 1.

Лит.: Шостакович Б.С. Революционер-шестидесятник Болеслав Шостакович в сибирской ссылке (по сохранившимся его воспоминаниям и другим неопубликованным материалам) // Ссылка и общественно-политическая жизнь в Сибири (XVIII — начало XX в.). Новосибирск, 1978; Он же. История иркутского рода Шостаковичей в контексте проблемы генезиса сибирской интеллигенции // Традиции сибирской интеллигенции: Матер. междунар. науч.-практич. конф. Иркутск, 1999.

Б.С. Шостакович

**ШОСТАКОВИЧ Владимир Болеславович** (17 июля 1870, Томск — февр. 1942, Ленинград), рос., сов. геофизик, науч. сотр. и дир. Иркутской магнитно-метеорол. обсерватории, проф. Иркутского гос. ун-та (ИГУ) (с 1921). Род. в семье полит. ссылкой Б.П. Шостаковича. По окончании Томского реал. училища обучался за границей в Мюнхенском политехникуме и университете, затем в Базельском ун-те, где окончил естеств. отд-ние и защитил дис. на степен. д-ра философии. По возвращении в Иркутск занимал должность консерватора музея Вост.-Сиб. отд. Русского географического об-ва (РГО) (1895–1900). Отмечен медалью на Всемирной выставке в Париже. Участвовал в орг-ции на Байкале 1-й постоянно действующей науч. биостанции (с. Голоустное, 1897–98). С 1900 — в Иркутской магнитно-метеорол. обсерватории — зав. отд-нием сети станций, зам. дир. (1910–17). С приходом в обсерваторию сосредоточил свои исслед-я в областях гидрологии, геофизики и метеорологии. Полученные им науч. выводы легли в основу совр. методик краткосроч. прогнозов ледовых режимов рек. В 1917–29 — дир. Иркутской обсерватории; в период революций и Гражданской войны сумел сохранить и развить программы ее науч. исслед-й и практич. работы. Организовал I Сибирский метеорол. съезд (окт. 1917), выдвинувший задачу координации и реорганизации науч. изучения Сибири. Опубликовал монографию «Климат Иркутской губернии» и др. работы, ставшие в данной области классическими. Среди первых профессоров преподавал в ИГУ. В годы существования Практического политехнического ин-та (1921–23) за-



ведовал каф. метеорологии на лесном отд-нии. В 1929 переехал в Ленинград, работал в Гос. гидрологическом ин-те. Вместе с женой погиб в блокадном Ленинграде от голода. Наследие Ш. затрагивает мн. науч. отрасли: геофизику, гидрологию, климатологию, агрометеорологию, синоптику, мерзлотоведение, гелиофизику (наряду с проф. А.Л. Чижевским Ш. может быть назван пионером последней) и др.

Награды: Золотая медаль РГО.

Соч.: Вскрытие и замерзание вод Азиатской России: Материалы к климатологии Азиатской России // Изв. ВСОРГО. 1909. Т. 37; Температура рек Сибири и количество переносимого ими в Северный Ледовитый океан тепла // Зап. по гидрографии. 1911. Т. 33; Основные данные для изучения климата Восточной Сибири. Иркутск, 1913 (соавт.); Климат Иркутска. Результаты наблюдений Иркутской магнитно-метеорологической обсерватории за тридцатилетие 1887–1916. Иркутск, 1920; Материалы по климату Якутской республики и сопредельных с ней частей Северной Азии. Ленинград, 1927; Солнечные пятна. Периодичность в явлениях природы. Иркутск, 1928.

Лит.: Фурман М.Ш., Шостакович Б.С. В.Б. Шостакович – исследователь Восточно-Сибирского края // Бенедикт Дыбовский. Новосибирск, 2000.

Б.С. Шостакович

**ШОСТАКОВИЧ Сергей Владимирович** (4 июля 1902, Иркутск – 23 авг. 1981, Иркутск), историк, д-р ист. наук, проф. Один из организаторов иркут. гуманит. высш. школы. По окончании *Иркутского гос. ун-та* (ИГУ; 1925) начал работу на фак-те права и хоз-ва университета. С 1931 работал в ряде институтов *Иркутска*. С 1937 возглавлял каф. всеобщей истории в Иркутском гос. педагогическом ин-те. Заведовал каф. всеобщей истории (1944 – кон. 1970-х гг.), заложил основу совр. направлений всеобщей истории на ист. фак-те ИГУ (востоковедения, междунар. отношений, археологии, этнографии, американистики, славяноведения). Ш. внес существ. вклад в восстановление в ИГУ юр. фак-та, возглавлял каф. истории гос-ва и права (1949–50-е гг.). Вел науч. работу в широком тематич. спектре: рос.-иран. отношения в XIX в., история сопредельных с Россией стран Д. Востока (Монголия и Китай), проблемы антич. истории.

Награды: орден Ленина, медали.

Соч.: Дипломатическая деятельность А.С. Грибоедова. М., 1960; Сказания о Пелопидах (К истории становления семьи в Древней Греции). Иркутск, 1975.

Лит.: Памяти профессора Сергея Владимировича Шостаковича. Воспоминания и науч. статьи: к 100-летию со дня рождения. Иркутск, 2002.

Б.С. Шостакович

**ШПАНБЕРГ Мартин (Мартын Петрович)** (1697, Дания – 1761, Кронштадт), мореплаватель, исследователь сев. части Тихого океана, капитан 1-го ранга. С 1720 – на рос. службе. Участвуя в *Первой Камчатской экспедиции* (1725–30) в чине лейтенанта, Ш. занимался ее орг-цией, доставкой через Охотское море в *Большерецк* людей и грузов. Участвовал в плавании *В.И. Беринга* (1728) на боте «Св. Гавриил» от *Нижнекамчатского острога* через Берингов прол. в Чукотское море. В чине капитана был одним из пом. Беринга и во *Второй Камчатской экспедиции* (1733–43), занимался снаряжением, постройкой судов. В 1738–39 и 1742 возглавлял экспедиции неск. судов для описания островов Курильской гряды, поиска пути в Японию и установления с ней связей. Послед. задание решить не удалось, что послужило основанием для обвинений Ш. в нерешительности, чрезмерной осторожности и неисполнении инструкций. За самовол. возвращение в 1745 в С.-Петербург и по ряду др. обвинений отдан под суд, приговорен к смерти, затем помилован и понижен в звании. До конца жизни служил на Балтийском флоте.

Именем Ш. названы остров, гора на Сахалине, 2 мыса и пролив.

Лит.: Магидович И.П., Магидович В.И. Очерки по истории географических открытий. М., 1984. Т. 3; *Русские экспедиции по изучению северной части Тихого океана в первой половине XVIII в.* М., 1984; *Черевко К.Е.* Зарождение русско-японских отношений XVII–XIX века. М., 1999.

А.Х. Элерт

**ШТАБ ПОМОШНИКА ГЛАВНОКОМАНДУЮЩЕГО ВСЕМИ ВООРУЖЕННЫМИ СИЛАМИ РЕСПУБЛИКИ ПО СИБИРИ** (ШТАБ ПОМГЛАВКОМА ПО СИБИРИ, ШТАСИБ), орган воен. упр-ния. Создан по приказу Реввоенсовета республики (РСФСР) от 20 апр. 1920 при *помглавкоме по Сибири*. Возглавлялся нач. штаба, к-рый подчинялся помглавкому по Сибири и являлся его ответ. заместителем. В штаб входили 3 отдела: оперативно-разведыват. (для делопроиз-ва по упр-нию полевыми армиями и укреп. р-нами), мобилизационно-организац. (для делопроиз-ва по упр-нию воен. округами и др. воен. учреждениями), административный (для обслуживания внутр. отделов штаба), а также сотрудники, являвшиеся номенклатурой помглавкома по Сибири, для наблюдения за деят-тью мест. воен. органов. При штабе имелись 2 упр-ния: воен. сообщений Сибири и Красной связи Сибири, действовавшие в обл. масштабе и наделенные функциями фронт. органов. Штаб являлся воен. отделом *Сибревкома* и в полит. отношении подчинялся его пред. (приказ Реввоенсовета республики от 11 июня 1920), к-рому предоставлялось право назначать комиссара штаба.

По инициативе *Сиббюро ЦК РКП(б)* и на основании приказа Реввоенсовета республики от 10 сент. 1920 при штабе помглавкома по Сибири было создано полит. упр-ние (Пусиб). Пусиб имел двойное подчинение: Сиббюро и через Полит. упр-ние республики – ЦК партии. Возглавлял Пусиб комиссар штаба. В соотв. с приказом Реввоенсовета республики от 26 сент. 1920 опер.-развед. упр-ние переименовано в оперативное, учреждены автомоб. и авиац. упр-ния, а упр-ние воен. сообщений передано в Сибирский округ путей сообщения.

Штаб помглавкома по Сибири прибыл в Омск 4 мая 1920, завершил формирование 19 мая, начал реально функционировать 22 мая 1920. На основании директивы главкома от 8 дек. в него был влит штаб *Западно-Сибирского военного окр.* За первые полгода под его рук-вом была проведена работа по упорядочению и налаживанию деят-ти мест. органов воен. упр-ния; осуществлен призыв на действит. воен. службу военнообязанных 1899–1901 гг. рожд. и унтер-офицеров; за счет призванных и прошедших воен. обучение доукомплектованы полевые дивизии 5-й армии, *Народно-революционная армия Дальневосточной республики* и войска внутр. охраны, оказана помощь Западному (Польскому) и Южному (Врангелевскому) фронтам. Всего было подготовлено 215 тыс. бойцов, 117 тыс. из к-рых поступили на действовавшие фронты. Прибывшие из Сибири 27, 30 и 51-я стрелк. дивизии и 1-я отд. Красная добровольческая Западно-Сибирская стрелк. бригада отличались исключительно высокими боевыми качествами.

С кон. 1920 Штаб провел большую работу по демобилизации дислоцировавшихся в Сибири частей Кр. армии, реорганизации органов воен. упр-ния и переформированию войск применительно к мирному времени, по созданию *Сибирской трудовой армии*. В 1921 он непосредственно руководил операциями по разгрому *Западно-Сибирского мятежа*, подготовил и осуществил разгром войск ген. А.С. Бакича и барона *Р.Ф. Унгерна*, координировал борьбу с партизанско-повстанч. движением. В соотв. с приказом Реввоенсовета республики от 8 мая 1922 преобразован в штаб

войск Сибири. Нач. штаба — Ф.М. Афанасьев, военком штаба — Н.Я. Тиллиб, Н.К. Гончаров, П.В. Дашкевич, А.Д. Давыдов.

Лит.: *Шишкин В.И.* Военная деятельность Сибирского революционного комитета в годы гражданской войны (сентябрь 1919 — март 1921 гг.) // Партийные организации Сибири и Дальнего Востока в период Октябрьской революции и Гражданской войны (1917—1922 гг.). Новосибирск, 1978.

В.И. Шишкин

**ШТЕЙНГЕЙЛЬ Владимир Иванович**, барон (13 апр. 1783, Обва Пермского наместничества — 20 сент. 1862, С.-Петербург), декабрист, мемуарист, подполковник. Детство провел на Камчатке. По окончании Морского кадет. корпуса (1799) служил офицером на Балтийском флоте, затем в Охотском порту; командир Иркутской мор. команды (1807), исследовал реки Нерчинского кр. вплоть до Амура (1809). С 1810 в отставке. В составе С.-Петербургского ополчения участвовал в Отечественной войне 1812 и загранич. походах. Адъютант моск. главнокоманд. ген. А.П. Тормасова (1814), управлял воен. и гражд. канцелярией. Руководил подготовкой проекта послевоен. застройки Москвы. Авт. ряда записок с проектами гос. реформ (адресованы Николаю I, А.А. Аракчееву и Н.С. Мордвинову). Подготовил кап. труд по истории календаря. Чл. Северного об-ва (1824), актив. участник подготовки восстания 14 дек. 1825. Осужден по III разр. и приговорен к 20 годам *каторги*. Отбывал наказание в Читинском остроге и *Петровском Заводе* (1827—35). На поселении в с. Елань *Иркутской губ.* (1836), с. *Ишим Тобольской губ.* (1837—39), *Тобольске* (1840—43). Занимался лит. творчеством, переводами, ист., этногр., естеств.-науч., соц.- и экон.-геогр. исслед-ями. Составлял служеб. бумаги для тобол. гражд. губернатора М.В. Ладзыженского, в т. ч. «успокоительные воззвания» к крестьянам в связи с волнениями, вызванными *реформой П.Д. Киселева*. По распоряжению *генерал-губернатора* Зап. Сибири *П.Д. Горчакова*, опасавшегося «нежелательного влияния» Ш. на «дела управления», в 1843 переведен в *Тару* Тобольской губ. В 1852 вернулся в Тобольск. После амнистии жил в С.-Петербурге. Авт. трудов по истории рос. флота, географии, истории, этнографии Сибири и Д. Востока («Статистическое описание Ишимского округа Тобольской губернии», «Материалы для истории русских заселений по берегам Восточного океана», «Замечания на некоторые статьи Энциклопедического лексикона» и др.). Часть его ист.-публицист. работ опубликована в изд. Вольной рус. типографии А.И. Герцена и Н.П. Огарева: «Записка о Сибири» («Сибирские сатрапы»), «Вместо вступления» к воспоминаниям В.П. Колесникова «Записки несчастного, содержащие путешествие в Сибирь по канату» и др.

Награды: ордена Св. Анны 2-й ст., Св. Владимира 4-й ст. (дважды).

Лит.: *Штейнгейль В.И.* Сочинения и письма. Иркутск, 1985. Т. 1; 1992. Т. 2.

Т.А. Бочанова

**ШТЕЙНИЦ Вольфганг** (28 февр. 1905, Бреслау, Польша — 21 апр. 1967, Берлин, Германия), лингвист, этнограф, фольклорист, канд. филол. наук (1923). Окончил Берлинский ун-т (1928). В 1924 познакомился с исслед-ями одного из зап. основателей финно-угор. этнографии Сирелиуса, стал его последователем. С 1927 — чл. Ленинградского об-ва исследователей культуры финно-угор. народностей, с 1929 — Об-ва финно-угроведения в Хельсинки. В 1934—37 работал в Ин-те народов Севера в Ленинграде. Не получив продления

визы, эмигрировал через Эстонию в Швецию. В 1945 вернулся в Германию, возглавлял Ин-т финно-угроведения (1946—67) в Ун-те им. Гумбольдта, Ин-т немецкого народоведения и Ин-т немецкого языка и литературы Германской АН (1953—67). Акад. (1951), вице-през. Германской АН (1954—63), почет. чл. Венгерской и Финляндской академий наук, чл. ряда иностр. ученых об-в. В 1935 совершил 6-мес. экспедицию на Сев. Обь, изучал *хантыйский* и *мансийский* языки, принял участие в создании письменности хант. яз. Изучал фольклор ханты и манси. Под его ред. изданы переводы П.Е. Хантазеева (1936) и Н.И. Терешкина (1937) на хант. яз. произведений А.С. Пушкина. Применил фонол. подход в развитии транскрипции *финно-угорских* яз., изучил словарь, состав, собрал и проанализировал значит. часть фольклор. творчества хантов, впервые определил базисную метрич. схему хант. поэзии (4-стопный трохеич. стих). Вслед за В.Н. Чернецовым исследовал формы соц. орг-ции сев. народов, уточнил их систему терминов родства. Творчество Ш. характеризуется сочетанием языковед. и этнол. подходов, междисциплинарностью в разработке новых вопросов, особенно в области родоведения, историчности.

Соч.: *Chantyiskij alfavit*. Л., 1936; Ханты арыт — Хантыйские песни на остяцком и русском языках. Л., 1936; Хантыйский (остяцкий) язык // Языки и письменность народов Севера. Л., 1937. Т. 1.

Лит.: *Микушев А.К.* Проблемы хантыйского фольклора в трудах академика В. Штейница // Фольклор. Поэтика и традиции. М., 1982; *Югория*: Энциклопедия Ханты-Мансийского автономного округа. Ханты-Мансийск, 2000. Т. 3.

Р.-Л. Винклер

**ШТЕРНБЕРГ Лев (Хаим Лейба) Яковлевич** (21 апр. 1861, Житомир Вольнской губ. — 14 авг. 1927, Дудергоф (ныне — в черте С.-Петербурга)), этнограф, чл.-кор. АН СССР (1924).

Учился на юр. фак-те Новороссийского ун-та (1883—86). Арестован в 1886 за участие в «Народной воле». Сослан на Сахалин, где жил до мая 1897, занимаясь этнографией. Вновь путешествовал на Амур и Сахалин в 1910. Подробно изучив гиляков (*нивхов*), создал основу для дальнейшего исслед-я этого народа. Также изучал *ороков*, тунгусов и др. народы. Вклад Ш. в изучение айнов — обоснование их южного (из Австронезии) происхождения, для чего Ш. сопоставлял данные о языке, религии, обществ. устройстве, искусстве, мат. культуре и антропологии айнов.

Осенью 1901 Ш. приглашен *В.В. Радловым* на должность ст. хранителя Музея антропологии и этнографии (МАЭ) Имп. С.-Петербургской АН. Став ближайшим соратником Радлова, обеспечил быстрое расширение и систематизацию этногр. коллекций и рост авторитета МАЭ как междунар. центра этногр. науки.

С 1904 и до конца жизни работа в МАЭ сочеталась с преподаванием и разносторонней обществ. деят-тью. Работа по подготовке кадров этнографов привела Ш. к участию в создании Географического ин-та (1918). Здесь он стал профессором и деканом этногр. фак-та (с 1925 — этногр. отд-ние геогр. фак-та Ленинградского гос. ун-та). Вместе с *В.Г. Богоразом* Ш. создал науч. школу, из к-рой вышло 1-е поколение сев. этнографов, среди них — *Г.М. Василевич*, *Н.П. Дыренкова*, *В.И. Цинциус*, *Е.А. Крейнович*, *Л. П. Потапов*, *Г.Н. Прокофьев*, *Е.Д. Прокофьева*.



Соч.: Материалы по изучению гияльского языка и фольклора. СПб., 1908; Избранничество в религии // Этнография. 1927. № 1; Гиялки, орочи, гольды, негидальцы, айны. Хабаровск, 1933; Семья и род у народов Юго-Восточной Азии. Л., 1933; Первобытная религия в свете этнографии. Л., 1936.

Лит.: *Богораз В.Г.* Л.Я. Штернберг как этнограф // Сб. музея антропологии этнографии. Л., 1928. Т. VII; *Памяти Л.Я. Штернберга, 1861–1927.* Л., 1930; *Гаген-Торн Н.И.* Лев Яковлевич Штернберг. М., 1975; *Пилсудский Б.О.* «Дорогой Лев Яковлевич...»: (Письма Л. Я. Штернбергу, 1893–1917 гг.). Южно-Сахалинск, 1996.

А.К. Кириллов

**ШТИЛЬКЕ Василий Константинович** (2 сент. 1850, Барнаул – 15 апр. 1908, Новоиколаевск), просветитель, обществ. деятель. Из семьи казначея *Алтайского горного окр.* Окончил Томскую гимназию (1870) и поступил в С.-Петербургскую medico-хирург. академию. В 1876 в адм. порядке из-за «особых настроений» выслан в *Барнаульск.* Давал уроки, 10 лет служил внештат. преподавателем мест. горного училища. С 1893 пом. делопроизводителя, затем делопроизводитель в Гл. упр-нии Алтайского окр., в 1900 назначен производителем работ для землеустройства в округе. В 1884 по инициативе Ш. в Барнауле создано Об-во попечения о начальном образовании, товарищем пред-кого он стал. Один из организаторов Об-ва любителей исследования Алтая (1891), в 1900 организовал в Барнауле Об-во взаимопомощи личного труда, в 1894–1905 – гласный *городской думы*. Поддерживал контакты с полит. ссыльными, с 1885 состоял под неглас. надзором полиции. В апр. 1906 выслан за пределы *Томской губ.* Выехал в С.-Петербург с прикомандированием к земельному отд. Кабинета е. и. в. Жителями Барнаула заочно избран депутатом *Государственной думы* III созыва от Томской губ. Беспарт. прогрессист, примыкал к кадет. фракции. В *Сибирской парламентской группе* возглавлял комиссию по народ. образованию.

Лит.: *Барнаул.* Энциклопедия. Барнаул, 2000.

М.В. Шиловский

**ШТУБЕНДОРФ Юлий Иванович** (1811–1878), гражд. *губернатор Якутской обл.* Из мещан, лютеранин, закончил мед. фак-т Дерптского ун-та. В 1836–44 – врач воен. ведомств в Сибири, в 1844–49 – врач при частн. зол. промыслах, в 1849 – чиновник особых поручений *Главного управления Восточной Сибири* (ГУВС), коллеж. советник, с 1850 – стат. советник, чл. Совета ГУВС, с 1853 – управляющий отд-нием ГУВС, действит. стат. советник. Первый правитель дел Сиб. отд. *Русского географического об-ва*, сыграл важную роль в его становлении. В должности якут. губернатора (1856–64) особую заботу проявлял об исслед-и Якутии, развитии здравоохранения и образования. В последние годы пребывания в *Якутске* обществ. мнением и печатью обвинялся в злоупотреблениях.

Награды: ордена Св. Анны 1-й ст., Св. Владимира 3-й ст., Св. Станислава 1-й ст.

Лит.: *Оглезнева Т.В.* Русское географическое общество: изучение народов северо-востока Азии. 1845–1917. Новосибирск, 1994; *Матханова Н.П.* Юлий Иванович Штубендорф: Губернатор на фронтире и исследователь Сибири // Немецкий этнос в Сибири: Альманах гуманитарных исследований. Новосибирск, 2002. Вып. 3.

Н.П. Матханова

**ШУКШИН Василий Макарович** (25 июля 1929, с. Сростки Бийского окр. – 2 окт. 1974, станция Клетская Волгоградской обл.), прозаик, драматург, кинорежиссер, киноактер. Род. в крест. семье, работал в с. х. Учился в Бийском автотехникуме. Сменил мн.

профессий, работал в Калуге, Владимире, Подмоскovie. Служил на флоте (1949–52). Вернувшись в Сростки, работал учителем и дир. вечер. школы. Закончил режиссер. фак-т ВГИК (1961). Снялся в 20 фильмах. По собств. сценариям снял фильмы «Живет такой парень» (1964, премия Венецианского междунар. кинофестиваля «Золотой лев св. Марка»), «Ваш сын и брат» (1965, Гос. премия им. братьев Васильевых, 1967), «Печки-лавочки» (1973), «Калина красная» (1974, 1-я премия на 7-м Всесоюз. кинофестивале).



С 1958 публикует рассказы, составившие сб. «Сельские жители» (1963). Помещенный в нем цикл «Они с Катюни» свидетельствовал о любви к родному краю, к-рую автор сохранил до конца дней. При жизни вышли сб. рассказов «Там, вдали» (1968), «Земляки» (1970), «Характеры» (1973), «Беседы при ясной луне» (1974), сдан в печать сб. «Брат мой» (издан посмертно в 1975) (всего 125 рассказов). Ш. – авт. ист. романа «Я пришел дать вам волю» (1971), романа «Любавины» (1965), киноповести «Калина красная» (1973), пьес «Энергичные люди», «До третьих петухов», «А поутру они проснулись». Мн. персонажи Ш. – люди сиб. села. Истоки творчества Ш. – в тесной связи с рус. (сиб.) деревней, с народ. творчеством. Тематически большинство произведений Ш. относятся к «деревенской прозе», однако, сосредоточивая внимание на сложных психол. ситуациях, острой нравств. проблематике, разнообразии характеров персонажей, автор выходит за ее рамки. Засл. деятель искусств РСФСР (1969). Лауреат Гос. премии (1971), Ленинской премии (1976, посмертно). На родине Ш., в с. Сростки открыт Всерос. мемориальный музей-заповедник В.М. Шукшина, с 1976 ежегодно проходят Шукшинские чтения.

Награды: орден Трудового Красного Знамени.

Лит.: *Емельянов Л.* Василий Шукшин: Очерк творчества. М., 1983; *Коробов В.* Василий Шукшин. М., 1984; *Горн В.Ф.* Василий Шукшин. Штрихи к портрету. М., 1993.

О.Д. Журавель

**ШУЛЕНГА** (монг.), чиновник низш. звена упр-ния в Монголии и *Джунгарском ханстве*; бурят. или эвенк. князь, стоявший во главе племени или рода; сборщик податей; сотник. Институт Ш. у *бурят* и *зайбалкал. эвенков* был офиц. признан рус. властями.

А.Х. Элерт

**ШУМИЛОВСКИЙ Леонид Иванович** (30 янв. 1876, Омск – 23 июня 1920, Омск), участник рев. движения, обществ. и гос. деятель. Чл. РСДРП (меньшевиков) (с 1905 по июль 1918). Окончил ист.-филол. фак-т Московского ун-та (1900), в 1907–08 учился в С.-Петербургской педагогической академии. По окончании университета 7 лет преподавал в Барнаульском реальном училище и Барнаульской жен. гимназии. За пропаганду социалист. идей и актив. участие в предвыборной кампании в *Государственную думу* II созыва выслан за пределы *Томской губ.* В 1909 возвратился в *Барнаул*, где занимался подготовкой учебников и учеб. пособий. В 1914–15 – ред. беспарт. либерально-демокр. газ. «Жизнь Алтая». В 1916 – нач. 1917 – на Румынском фронте: рядовой, воен. чиновник. После Февр. революции избирался членом комитета 10-й армии. Вернувшись в 1917 в Барнаул, работал преподавателем в реальном училище и состоял членом редколлегии меньшевист. газ. «Алтайский луч». В мае 1918 отстранен большевиками от преподав. работы. С июня 1918 – зав. отд. труда *Западно-Сибирского комиссариата*. Указом



*Временного Сибирского пр-ва* от 1 июля, Временного Всероссийского пр-ва от 4 нояб. 1918 назначен управляющим Мин-вом труда. С 18 нояб. 1918 — управляющий Мин-вом труда *Российского пр-ва*. Указом *Верховного правителя А.В. Колчака* от 6 мая 1919 назначен министром труда Рос. пр-ва.

5 янв. 1920 арестован в *Иркутске* по распоряжению *Политцентра*, в апр. этапирован в *Омск*. *Чрезвычайным Сибирским революционным трибуналом при Сибревкоме* 30 мая 1920 в Омске приговорен к высш. мере наказания, расстрелян.

Лит.: *История «белой» Сибири* в лицах: Биогр. справ. СПб., 1996.

В.И. Шихин

**ШУМИЛОВЫ**, томские купцы XVIII—XIX вв. Из *старообрядцев*. Основатели династии — братья Петр, Степан, Матвей — переселились в *Томск* из *Тобольской губ.* Занимались торговлей, рыб. ловлей, брали различ. подряды. Из их потомков наибольшую известность приобрел Петр Федорович (1742—1813), томский купец 2-й гильдии (1775), позже — единств. томский перво-гильдеец (1785). Основной его предпринимательства стала добыча и поставка соли в — в *Тобольскую* (380 тыс. пуд.), *Томскую* (100 тыс. пуд.), *Пермскую* (330 тыс. пуд.) губ. Поставлял с.-х. продукты, изделия мест. промыслов и пром-ти, перевозил казен. грузы и пр. В нач. XIX в. основал круп. кожев. произв-во, где выделялась в осн. юфтевая кожа для упаковки кит. чаев, следовавших из *Кяхты* через Сибирь на запад. Торговал скотом, закупал, транспортировал и продавал чай и др. товары. Первый томский и, скорее всего, зап.-сиб. миллионер, к-рый в нач. XIX в. монополизировал торговлю региона. В Томске владел 7 домами. Часть средств вкладывал в ценные бумаги. К кон. жизни дела П. Ф. пошатнулись, его вдове и сыну пришлось иметь дело с кредиторами. В нач. XIX в. избирался на ряд отв. должностей в Томске. Гл. наследник П. Ф. — сын Мефодий (1781—1823, *Соловецкий мон-рь*), состоявший сначала купцом 1-й, затем 2-й гильдии Томска. Позже вышел из *купчества* по причине открывшихся махинаций с поставками соли и переходом в скопчество. Арестован в С.-Петербурге и выслан в *Соловецкий мон-рь* под строгий надзор. Др. видный представитель Ш. — Михаил Иванович (1787 — после 1848), томский купец 3-й (1819—34), 2-й (1824—39) и 1-й гильдии, потомств. *почетный гражданин* (1841). Торговал разными товарами, вином, в нач. 1830-х гг. имел кожевню. Канд. томского *городского головы* (1825—27), гор. голова (1831—35). Круп. благотворитель.

Лит.: *Бойко В.П.* Томское купечество в конце XVIII—XIX вв. Томск, 1996; *Краткая энциклопедия по истории купчества и коммерции Сибири*. Новосибирск, 1999. Т. 4, кн. 3.

В.П. Бойко

**ШУМИХА**, город район. подчинения в *Курганской обл.*, адм. центр одноим. р-на; расположен в *Зауралье*, в 131 км к западу от *Кургана*. Ж.-д. станция на линии Челябинск—Курган. Автотрасса федер. значения. С 1892 — ж.-д. станция *Западно-Сибирской ж. д.* и пристанц. поселок (назв. от камыша, шумевшего на болотах). С 1923 — центр Шумихинского р-на *Уральской*, с 1934 — Челябинской, с 1943 — Курганской обл. С 1944 — город. Числ. населения (тыс. чел.): 1939 — 13,1; 1959 — 19,4; 1970 — 20,5; 1979 — 21,2; 1989 — 22,0; 1998 — 21,3; 2002 — 19,1; 2007 — 18,7.

В нач. XX в. в Ш. действовали 3 мельницы, салотопен., мыловар. и кожев. з-ды, церковь, элеватор на 0,5 млн пуд. зерна. В совр. Ш. имеются предприятия: машиностроит. з-д, з-д подшипниковых иглораликов, ЗАО «Возрождение», межрайон. типография, хлебоприемное предприятие, элеватор, *Южно-Уральская ж. д.*, предприятия, обслуживающие с.-х. произв-во

и население (ремонт с.-х. и быт. техники, коммунал., дорож., транспорт. хоз-во, потребкооперация, гостиница и др.). Ш. — центр с.-х. р-на.

Соц.-культ. сфера Ш. в нач. XX в. включала: 2 нач. школы (железнодорожная и платная поселковая), фельдш. пункт, ж.-д. клуб. По состоянию на янв. 2006, в городе насчитывалось 6 общеобразоват. школ (4 ср., начальная, вечерняя), проф.-техн. училище, дом дет. творчества, дет.-юнош. спорт. школа, дом культуры, дет. школа искусств, 3 б-ки, кинотеатр, ист.-краевед. музей.

Герб утвержден в 2005: в серебр. поле вверху обращенный вправо парящий с распростертыми крыльями черный с зол. клювом, языком и когтями коршун, несущий составной черно-зол. нитевид. отвлеченный пояс; внизу — стоящие в лазоревой воде (в виде узкой выщербленной оконечности) 5 зеленых с черными вершинами стеблей рогоза. Щит увенчан зол. башенной короной о 3 видимых зубцах.

Лит.: *Морозов Е.Г.* Шумихинский край в прошлом и настоящем. Шумиха, 1999; *Шумихинский район*: Информ.-биогр. справ. Шумиха 2004; *Административно-территориальное деление Курганской области (1917—2004 гг.)*: Справочник. Курган, 2005.

Д.М. Совков

**ШУМОВЫХ БРАТЬЕВ ДВОРЕЦ**, *Чита*, памятник архитектуры и градостр-ва федер. значения. Проект удостоен Гран-при на Всемирной выставке в Париже. Здание возведено под наблюдением арх. Ф.Е. Пономарева (1914). Объем кирпичный, 3-этажный с цокол. этажом, Г-образный в плане. Стиль эклектический, на основе барочных и позднеклассицистич. мотивов. Симметр. гл. фасад раскрепован 4 ризалитами, 2 центральных завершаются 4-гранными куполами, боковые — невысокими парапетами. Скошенный угол здания фиксируется цилиндрич. эркером на массив. витых кронштейнах, украшен. лепниной. Декор. детали выполнены в нетрадиц. для Читы технике цемент. литья. На фасаде одиноч. колонны расположены между окнами, парные — по краям ризалитов и в центре фасада. Крайние ризалиты и ср. часть декорированы ордером. Гл. и юж. фасады богато украшены лепниной. Окна распашные в расветных проемах, на 2 и 3 этажах полуциркульные, на 1 — лучковые, в цокол. этаже — прямоугол. На лев. фланге гл. фасада сохранился улич. фонарь. В хорошем состоянии ист. интерьеры: на лестнич. площадках и в вестибюле — полы из керам. плиток с орнаментом, лестницы с камен. ступенями и кованым орг. ограждением. Внутр. помещения (лестнич. марши, потолки и



Дворец братьев Шумовых. Фото нач. XX в.

стены на площадках, в коридорах, в кабинетах), арка в вестибюле богато декорированы лепниной. В интерьерах сохранились 2 светильника урал. и венециан. мастеров. Используются ист. внутр. разводка и приборы отопления. После окончания стр-ва помещение сдавалось в аренду. В 1915 в подвале дворца содержались 164 австр. военнопленных. В марте 1918 проходило заседание съезда советов рабочих. При атамане *Г.М. Семенове* во дворце размещалась канцелярия госпиталя, проходили концерты. В марте 1920 работала канцелярия яп. консула Огаты, в сент. 1920 располагалось пр-во *Дальневосточной республики*. С 1923 – Забайкальский губ. совет профсоюзов, дом стал называться Дворцом Труда. В 1922 организована гос. публич. б-ка, в 1925 работал радиокружок. Летом 1937 здание перешло в ведомство *Забайкальского воен. окр.*, позже здесь размещались упр-ние НКВД Читинской обл., МГБ, КГБ, Межреспубликанская служба безопасности, Федер. служба контрразведки, ФСБ.

Лит.: Лобанов В.Г. Старая Чита. Чита, 2001.

В.Г. Лобанов, Н.И. Хамина

**ШУМЯЦКИЙ Борис Захарович** (4 нояб. 1886, Верхнеудинск – 29 июля 1938, Москва), революционер, парт. и гос. деятель. Самоучка. Проф. революционер, большевик с 1903. Парт. кличка – Андрей Червонный. В 1905 избран членом Красноярского комитета РСДРП и совета раб. и солдат. депутатов, один из рук. вооруж. восстания в *Красноярске* и во *Владивостоке* (1907). Был арестован, бежал. После поражения *революции 1905–07* жил в разных городах Сибири и Д. Востока, сочетая легал. работу с нелегальной. В 1911–13 в эмиграции в Аргентине. В 1913 вернулся в Россию, был арестован. С 1915 служил в армии. После Февр. революции – один из организаторов Красноярского совета раб. и солдат. депутатов, лидер мест. большевиков. С весны 1917 – пред. Сибирского район. бюро ЦК РСДРП(б) и уполномоченный ЦК по Сибири. Участник I Всерос. съезда советов, на к-ром стал членом ВЦИК, и VI съезда РСДРП(б). 23 окт. 1917 в *Иркутске* на I Всесиб. съезде советов избран в состав ЦИК советов Сибири и до кон. февр. 1918 был его пред. Лидер «левых» коммунистов Сибири и противник Брестского мира. После свержения сов. власти в Сибири выступал за прекращение гражд. войны между социалистами, затем неск. месяцев находился на подпол. работе. С июля 1919 – полкработник 51-й стрелк. дивизии Кр. армии, в составе к-рой участвовал в освобождении от колчаковцев Перми и *Тобольска*. В сент. 1919 – пред. Тобольского уезд. ревкома, в окт. 1919 – янв. 1920 – пред. Тюменского губ. ревкома и губкома РКП(б), в апр.–мае 1920 – пред. Томского губ. ревкома и губбюро РКП(б), в июне–сент. 1920 – министр иностр. дел *Дальневосточной республики* (ДВР) и чл. *Дальбюро ЦК РКП(б)*, одновр. с июля 1920 – пред. Совета министров ДВР, в окт.–нояб. 1920 – зам. пред. *Сибревкома*, в дек. 1920 – янв. 1921 – пред. Енисейского губ. исполкома советов. С янв. 1921 по нояб. 1922 чл. Реввоенсовета *5-й армии*, одновр. с февр. 1921 – чл. *Сиббюро ЦК РКП(б)*, уполномоченный Наркомата иностр. дел РСФСР и уполномоченный Коминтерна на Д. Востоке.

С 1922 – на руководящей дип., парт. и гос. работе: полпред РСФСР в Персии, ректор Коммунистического ун-та трудящихся Востока, отв. ред. ж. «Революционный Восток», гл. ред. *Сибирской Советской энциклопедии*. В 1930 назначен пред. Всесоюз. объединения по кинема-



тографии «Союзкино», в 1933 – зам. пред. комитета по делам искусств и нач. Гл. упр-ния кинопром-ти. Делегат VI, XII и XIII съездов РСДРП(б)/РКП(б), XVI съезда ВКП(б). Избирался членом ВЦИК и ЦИК СССР.

18 янв. 1938 арестован, Воен. коллегией Верховного суда СССР приговорен к высш. мере наказания, расстрелян. Реабилитирован в 1965.

Соч.: На посту советской дипломатии. Л., 1927; 2-е изд. М., 1960; Кинематография миллионов. М., 1935.

Лит.: Багаев Б.Ф. Борис Шумяцкий. Очерк жизни и деятельности. Красноярск, 1974.

В.И. Шишкин

**ШУНЬКОВ Михаил Васильевич** (р. 24 мая 1953, Иркутск), археолог, д-р ист. наук (2001), зам. дир.

*Ин-та археологии и этнографии СО РАН*. Окончил *Иркутский гос. ун-т* (1976), аспирантуру при Ленинградском отд-нии Ин-та археологии АН СССР (1983). Работал в *Томском гос. ун-те*. С 1987 – науч. сотр. *Ин-та истории, филологии и философии СО АН СССР*. После реорганизации ИИФФ и создания ИАЭТ СО РАН – ст., гл. науч. сотрудник, зам. дир. (с 2001). Специалист в области первобыт. археологии Сибири. Руководитель (с 1990) крупнейшего в России археол. н.-и. стационара «Денисова пещера» в Горн. Алтае, в р-не к-рого (долина Ануй) ведутся комплекс. исслед-я самых древ. (*Карамы*) и наиболее информативных (*Денисова пещера*, *Усть-Каракол* и др.) в археол. и палеогеогр. отношении палеолит. памятников Сибири. Чл. редколлегий ж. «Археология, этнография и антропология Евразии». Осн. труды посвящены проблемам первонач. освоения человеком Сев. и Центр. Азии, палеогеографии плейстоцена, палеоэкологии человека, взаимодействия первобыт. культуры и окруж. природ. среды.

Соч.: Мустьерские памятники межгорных котловин Центрально-Горного Алтая. Новосибирск, 1990; Paleolithic of the Altai. Brussels, 2001 (соавт.); Природная среда и человек в палеолите Горного Алтая. Новосибирск, 2003 (соавт.).

В.И. Молодин

**ШУРАНОВ Николай Павлович** (р. 19 дек. 1922, Хотимск Могилевской губ., Белоруссия), историк, организатор науки и образования, д-р ист. наук (1979), проф. (1981). Окончил Центральную комсомольскую школу при ЦК ВЛКСМ (1948) и ист.-филол. фак-т Сталинского гос. педагогического ин-та (1958). Во время Великой Отечественной войны слесарь, мастер на авиазаводе, затем – в комсомол., сов. и парт. органах на Сахалине и в Кузбассе. В 1962–69 – преподаватель, зав. каф. в Кемеровском горном ин-те. В 1969–77 – 1-й ректор Кемеровского ин-та культуры. В Кемеровском гос. ун-те с 1980: зав. каф., проф. каф. истории России. Пред. Кузбасского отд. Академии военно-исторических наук.

Специалист в области истории Великой Отечественной войны. Раскрыл взаимосвязь осн. периодов войны с развитием воен. экономики, впервые рассмотрел тенденции и закономерности создания оборон. комплекса в Зап. Сибири и Кузбассе.

Засл. деятель науки РФ (1997). Лауреат Всерос. конкурса на лучшее издание по патриот. тематике в рамках гос. программы «Патриотическое воспитание граждан РФ на 2006–2010 гг.» (2007). Лауреат премии Кузбасса (2004). Почетный гражданин Кемеровской обл. (2001), почетный профессор Кузбасса (2006).



Награды: орден «Знак Почета», орден Кемеровской области «Доблесть Кузбасса», медали.

Соч.: Политика кауна Великой Отечественной войны. Кемерово, 1992; Великая Отечественная война. Краткая история. Кемерово, 1996; Кузбасс в годы Великой Отечественной войны. Кемерово, 2000; Создание оборонной промышленности в Западной Сибири в годы Великой Отечественной войны. Кемерово, 2004.

Лит.: Бельков В.И., Макаручук С.В. Николай Павлович Шуранов — человек, учитель, ученый // Сибирь: XX век. Кемерово, 1997. Вып. 1; *Международный биографический словарь*. Кембридж, 1998; *Кто есть кто* среди интеллектуалов. Кембридж, 1998; *Профессорский корпус Кузбасса*. Кемерово, 2003.

С.В. Макаручук

**«ШУШЕНСКОЕ»**, гос. учреждение культуры, ист.-этногр. музей-заповедник (с. Шушенское Красноярского кр.). Образован в 1993 на базе мемор. ист.-рев. и архит.-этногр. музея-заповедника «Сибирская ссылка В.И. Ленина» с изменением его профиля.

В 1930 открыт музей В.И. Ленина (в 2 деревян. домах — местах вр. проживания семьи Ульяновых) как ист.-рев. отд.-ние Минусинского краевед. музея. В 1939 преобразован в мемор. Дом-музей и вошел в систему Центрального музея В.И. Ленина. В 1970 совмест. усилиями ведущих музеев страны, ученых, архитекторов, музееведов, реставраторов из Всесоюз. производств. науч.-реставрац. комбината, Всесоюз. науч.-реставрац. центра им. акад. И.Э. Грабаря, гос. и парт. органов создан мемор. музей-заповедник «Сибирская ссылка В.И. Ленина» (гл. арх. проекта Б.В. Гнедовский). В музейный комплекс вошли существовавший Дом-музей, сохранившаяся архит.-пространств. среда центр. части Шушенского в кон. XIX — нач. XX в. Всего на тер. 6,6 га расположено 29 крест. усадеб (с домами, амбарами, хлевами, банями, колодцами, воротами), вол. правление с тюрьмой, торг. лавка, питейное заведение, кузница (ок. 200 построек). С ист. достоверностью реставрировано 74% крест. строений, перевезено из др. мест — 18,5%, построено заново — 7,5%. Полностью сформированы комплексы 16 усадеб, воссозданы интерьеры жилищ крестьян разного имуществ. положения. Весной на приусадеб. уч.-ках высеваются с.-х. культуры, выращивавшиеся в кон. XIX в. В заповедник включены мемор. места в лесопарке: Шушенский бор — Журавлиная и Песчаная горки, оз. Перово, филиал в с. Ермаковское, где жили в ссылке Д.В. и А.А. Ваневы, О.Б. и П.Н. Лепешинские.

В 1993 коллегией краевого комитета по делам культуры и искусства администрации Красноярского кр. музей-заповедник «Сибирская ссылка В.И. Ленина» переименован в гос. ист.-этногр. музей-заповедник «Шушенское», утверждена концепция его дальнейшего развития. На площ. 3 493 кв. м докум.-иллюстратив.

экспозиции заменены на тематич. фондовые и передвижные выставки: «Русская икона», «Волшебная глина», «Одежда сибирских крестьян», «Промыслы сибирских крестьян». Изучение и возрождение традиц. ремесел, умений и навыков сибиряков является перспектив. направлением развития музея-заповедника. Функционируют мастерские: гончарная, резьбы по дереву, создается бондарная. Во время театрализов. экскурсий и музейных праздников мастера демонстрируют процессы произв.-а и готовые изделия.

Объект музейного документирования заповедника «Шушенское» — сиб. крест.-во. Имеется св. 74 тыс. ед. хр. (2003): преим. памятники мат. и духов. культуры сибиряков рубежа XIX—XX вв.; произведения живописи, графики, декор.-прикл. искусства, скульптура, сувениры Шушенской ф.-ки. Особый интерес представляет коллекция полотенец (350), рукотертов (в т. ч. украинских), собранных на юге Красноярского кр. Часть собр. демонстрировалась на III Красноярской биеннале, проект «Красное и белое» (II место в конкурсе экспозиций, 1999), а также в Германии проект «Сибирь не так холодна» (г. Штутгарт, 2000). В музее экспонируется конная молотилка, имеются орудия земледелия (XIX — нач. XX в.) — 300 предметов для обработки почвы, посева, ухода за посевами, уборки урожая. Это — сохи плужного типа (косули, сабаны, колесуха), конные плуги разного вида и назначения, плужные передки нем. и рус. типа, деревян. бороны с желез. зубьями, окучники; ручные орудия — лопаты, мотыги, тяпки, грабли кузнечного изготовления, серпы, цепи для обмолота снопов, веялки и др. На основе книжно-журнал. и докум. фондового собр. создаются проблемные и ист.-хронол. выставки: «Дискуссии о путях развития России в дореволюционных журналах», «Великая или ошибочная» (о революции 1917), «Шушенская волость в документах Минусинского городского архива» (1785—1855) и др. На базе музея проходят краевые и респ. науч.-практ. конф. и семинары, практикуются студенты сиб. вузов, функционирует Детский музейный центр. Из числа музейных сотрудников созданы фольклор. ансамбль «Плетень», этногр. кукол. театр. В заповеднике на Масленицу, Троицу, в Праздник знаний (1 сент.), День поселка организуются массовые гуляния. Популярный у отеч. и зарубеж. туристов, мест. жителей объект в 2001 посетило св. 200 тыс. чел.; в 2002 — более 205 тыс. В нач. XXI в. ист.-этногр. музей-заповедник «Шушенское» с совр. тур. комплексом успешно реализует науч.-образоват. и культур.-развлекат. программы, динамично развивается.

Лит.: *Российская музейная энциклопедия*. Т. 2: *Анкета* МОФ «Открытая Сибирь. Агентство регионального развития» (2003).

О.Н. Шелегина



## Щ

**ШАПОВ Афанасий Прокопьевич** (17 окт. 1831, с. Анга Иркутской губ. — 28 февр. 1876, Иркутск), историк, проф. Из духов. сословия. Окончил Иркутскую духовную семинарию (1852) и Казанскую духовную академию (1856), в к-рой оставлен бакалавром по каф. рус. истории. Итоги науч. поисков изложены в магистерской дис. «Русский раскол старообрядчества, рассматриваемый в связи с внутренним состоянием русской церкви и гражданственности в XVII и первой половине XVIII в.», изд. в Казани (1858, 1859). Опубл. отд. изд-нием с подзаголовком «Опыт исторического исследования о причинах происхождения и распространения русского раскола», книга стала заметным явлением. С опорой на философию Гегеля Щ. рассматривал рус. историю как столкновение архаич. и модернист. тенденций. Под воздействием славянофилов Щ. стал последователем и теоретиком земско-обл. теории, понимаемой им как выражение федерализма на рус. почве, но основанного не на нац. различиях, как у Н.И. Костомарова, а на природ.-климат. условиях жизни рус. народа и процессе колонизации новых территорий. Федералистско-областнич. концепция Щ. оказала влияние на программу сиб. областников и развитие федерализма в целом. Летом 1860 Щ. приглашен в Казанский ун-т для чтения курса истории России. Началом всерос. известности Щ. стала его краткая речь 16 апр. 1861 на панихиде по крестьянам с. Бездна Спасского у. Казанской губ. В этом выступлении Щ. осудил бездарную политику властей при проведении крест. реформы. Арестован и доставлен в С.-Петербург с установлением неглас. надзора. Продолжал разработку земско-обл. концепции. Федералист. идеи Щ., особенно идея о созыве Земского собора, получили одобрение Н.П. Огарева и А.И. Герцена. Весной 1864 в адм. порядке выслан в Иркутск; перебивался случайными заработками. В 1865 арестован, в связи с делом сиб. областников доставлен в Омск, но признан невиновным. С момента появления в Иркутске активно сотрудничал в Вост.-Сиб. отд. *Русского географического об-ва*. В 1866 принял участие в Туруханской экспедиции, в 1874 по собств. инициативе совершил поездку в Балаганский и Верхоленский окр. для изучения рус. и бурят. населения. Первым обосновал представление об особенностях Сибири с точки зрения природ.-климат., этногр., геогр. факторов и процесса ее освоения, на основе федералист. представлений сформулировал концепцию Сибири как особой области, заявил о формировании сиб. народности как ветви славян. племени. Сильной стороной творчества Щ. являлось убеждение, что народ является движущей силой ист. процесса.

Соч.: Историко-географические и этнологические заметки о сибирском населении // Изв. Сиб. отдела РГО. 1872. Т. 3. № 3; 1873. Т. 3. № 5; Бурятская улусная родовая община // Там же. 1875. Т. 5. № 3–4; Сельская оседло-инородческая и русско-крестьянская община в Кудинско-Ленском крае // Там же. 1875. Т. 6. № 3; Физическое развитие верхленского населения // Там же. 1876. Т. 7. № 2–3; Социальные потребности Сибири накануне реформ // Сибирь. 1876. 18, 25 янв.; Общий взгляд на историю



Великорусского народа // Изв. Об-ва археологии, истории и этнографии Казанского ун-та. 1926. Т. 33. Вып. 2–3.

Лит.: Маджаров А.С. Афанасий Шапов. Иркутск, 1992; Шиловский М.В. Судьбы, связанные с Сибирью. Новосибирск, 2007.

М.В. Шиловский

**ЩЕГЛОВ Алексей Дмитриевич** (28 дек. 1926, Ленинград — 15 июня 1998, С.-Петербург), ученый-геолог, организатор науки, акад. РАН (1992). В 1953–70 работал во Всесоюзном н.-и. геологическом ин-те (ВСЕГЕИ), где прошел путь от науч. сотрудника до дир. С 1970 — зам. министра геологии СССР. В 1979–86 — дир. Дальневосточного геологического ин-та Дальневосточного науч. центра (ДВНЦ) АН СССР (*Владивосток*). В 1985–86 — и. о. пред. Президиума ДВНЦ АН СССР. В 1986–87 — гл. уч. секр. Ленинградского науч. центра АН СССР и зав. каф. полез. ископаемых Горного ин-та. С 1987 — вновь дир. ВСЕГЕИ. Специалист в области геологии рудных месторождений и регион. металлогении. В 1980 избран през. Междунар. ассоциации по генезису рудных месторождений. Засл. деятель науки РФ, лауреат Гос. премии (1973) и Междунар. премии им. А.П. Карпинского.



Соч.: Основные проблемы современной металлогении: Вопросы теории и практики. Л., 1987.

Лит.: In memorium of Alexey Dmitrievich Scheglov // Вестн. ДВО РАН. 1999. № 1.

Ю.И. Узбекова

**ЩЕГЛОВ Михаил Михайлович** (16 окт. 1885, Самара — 5 окт. 1955, Симферополь), художник-график. Ранние дет. годы прошли в Сибири. Его отец работал на стр-ве *Транссибирской магистрали*. Щ. окончил муж. гимназию в *Красноярске*. В 1900–05 учился в Строгановском худ. училище. По окончании с 1906 по 1913 жил и работал учителем рисования в *Томске*. Большое влияние на Щ. оказало знакомство и сотрудничество с Г.Н. Потаниным, В.Я. Шишковым, В.А. Обручевым, томскими художниками и архитекторами. Результатом многочисл. поездок по Сибири явилась серия акварелей «Из жизни остяков» и «Сибирские типы», изданная П.И. Макушиным в виде открыток.

В мае 1913 Щ. уехал из Томска в Москву, затем жил в Рыбинске (1918–22), Симферополе (1923–25), Харькове. Осенью 1941 в составе группы художников Центр. России и Украины был эвакуирован в Томск. В Томске Щ. продолжил начатый еще в Харькове в 1-е дни войны выпуск «Окон ТАСС». Покинул Сибирь летом 1944. После войны жил и работал в Симферополе. Работы Щ. хранятся в *Томском обл. художественном музее*, частн. коллекциях, Киеве.

Соч.: Выставка картин С.М. Прохорова // Сиб. жизнь. 1911. 13 нояб.; Сибирский стиль в прикладном искусстве // Там же. № 261; Наброски по памяти (воспоминания). Симферополь, 1957.

Лит.: Боженко Л. У истоков творчества // Красное знамя. 1964. 12 июня; Соколов Н.Л. Наброски по памяти (воспоминания). М., 1984; Томск от А до Я: Краткая энциклопедия города. Томск, 2004.

А.Б. Казачков

**ЩЕГЛОВА Татьяна Кирилловна** (р. 15 апр. 1958, с. Маяк Алтайского кр.), историк, этнограф, д-р ист. наук (2002). В Барнаульском гос. педагогическом ун-те с 1990: ассистент, ст. преподаватель, доцент, проф.; с 1991 — зав. сектором этнографии и устной истории лабораторий ист. краеведения. С 2002 — зав. каф. отеч. истории, с 2003 — 1-й проректор по учеб. работе. Занимается проблемами формирования всерос. рынка, развития трансаят. торговли и истории предпринимательства Зап. Сибири и Степного кр. в XIX — нач.

XX в. С 1990 руководит полевыми историко-этногр. исслед-ями на тер. *Алтайского кр.* Обосновала и развила исслед. направление — устная история в области крестьяноведения. Заложила архив устных ист. источников, разработала методику устно-ист. исслед-й. Специалист в области изучения ист.-культур. наследия Сибири и этнографии Алтая и сопред. территорий. Руководит науч.-практич. программами «Города и села Алтайского края: историко-культурное наследие», «Народы Алтая: история и культура», «Этническая мозаика Барнаула». Ею основана серия очерков по истории и культуре сел. регионов края, проведены 6 конференций с изданием матер. «Этнография Алтая и сопредельных территорий».

Лауреат Ползуновской (1996), Демидовской (2002) премий, член архив. коллегии Алтайского кр. (1993—98), пред. Алтайской краевой краевед. ассоциации (1996—2000).

Соч.: Методика сбора устных исторических источников. М., 1993; Ярмарки юга Западной Сибири в XIX — начале XX века. Из истории формирования и развития всероссийского рынка. Барнаул, 2001; Ярмарки Западной Сибири и Степных областей во второй половине XIX века. Из истории российско-азиатской торговли. Барнаул, 2002; Крестьянство и деревня Алтайского края в XX веке: Устная история. Барнаул, 2008.

М.А. Демин

**ШЕГЛОВСК**, назв. *Кемерово* в 1918—32.

**ЩЕЛКУНОВ Петр Карпович**, нижеудин. купец 1-й гильдии. Из крестьян. В 1899 инициировал создание торг. дома «П.К. Щелкунов и С.И. Метелев», в 1900 — добычу угля в Черемховском угольном бас. В 1908 построил в *Черемхово* паровую мельницу (200 тыс. пуд. муки в год), в 1910 — мех. з-д (250 рабочих, производит. 300 тыс. руб.). Круп. торговец лесом, углем, мукой, мануфактурой по всей *Иркутской губ.* После 1907 Щ. и С.И. Метелев купили крупнейший в Сибири *Хайтинский фарфор. з-д* (осн. капитал 0,5 млн руб., 200—500 рабочих). В 1909 Щ. учредил «Горнопромышленное и торгово-промышленное тов-во П.К. Щелкунов и К<sup>о</sup>» с осн. капиталом 1,5 млн руб. для разработки угольных месторождений. В 1911—12 добыча угля на шахтах товарищества составила 4,2 млн пуд., в 1916 угольные копи Щ. оценивались в 1,3 млн руб., на них работала 1 тыс. шахтеров.

Лит.: Рабинович Г.Х. Крупная буржуазия и монополистический капитал в экономике Сибири конца XIX — начала XX в. Томск, 1975; *Каменищкова Э.* Фарфор с белым горностаем // *Былое*. 1995. № 11.

В.А. Скубневский

**ЩЕРБАКОВ Николай Николаевич** (29 апр. 1937, станца Крымская Краснодарского кр. — 21 апр. 2005, Иркутск), историк, д-р ист. наук (1987), проф. (1988). Учился в Ейском воен.-мор. авиац. училище, затем служил в авиац.-истребит. частях ПВО Черноморского и *Тихоокеанских флотов*. Окончил ист.-филол. фак-т *Иркутского гос. ун-та* (ИГУ; 1963), аспирантуру ИГУ (1967). В 1985—2005 зав. каф. отеч. истории и политологии ИГУ.

Инициатор создания сб. «Ссылные революционеры в Сибири (XIX в. — февраль 1917 г.)», его бессменный ред. (с 1973 по 2005 издано 15 вып.). Совм. с Ин-том российской истории РАН и *Ин-том истории СО РАН* занимался изданием сер. «Источники по истории Сибири», а также сб. документов о полит. ссылке в Сибири. Им создана науч. школа по изучению проблем полит. *каторги* и ссылки. Акад. Российской академии гуманитарных наук. Засл. работник высшей школы (1999).



Соч.: В.И. Ленин и политическая ссылка в Сибири (конец XIX в. — 1917 г.). Иркутск, 1973 (соавт.); Влияние ссыльных пролетарских революционеров на культурную жизнь Сибири (1907—1917). Иркутск, 1984; История Иркутской судебной палаты (1897 — февраль 1917 г.). Улан-Удэ, 2003 (соавт.).

Лит.: *Иванов А.А.* Щербаков Николай Николаевич: К 60-летию со дня рождения: Библиогр. указатель. Иркутск, 1997; *Он же.* Библиографический список трудов Н.Н. Щербакова: Хронол. указ. // *Сибирская ссылка: Сб. науч. работ.* Иркутск, 2006. Вып. 3 (15).

Ю.А. Петрушин

**ЩЕРБАКОВЫ**, тарские купцы 1-й гильдии, потомств. *почетные граждане*. Иван Ефимович (сент. 1804, с. Чередовское Тобольской губ. — 2 марта 1879, Тара), из крестьян. В 1835 вошел в 3-ю, в 1842 — во 2-ю, в 1848 — в 1-ю гильдию *Тары*. Начал кредитором-управляющим Екатеринбургским винокур. з-дом (1839—42). Позже стал владельцем кожев., салотопен., свечного, винокур. з-дов. Торговал на Ишимской, *Иркутской ярмарках*. Тарский *городской голова* (1854, 1875), городской судья, чл.-кор. губ. стат. комитета, почет. смотритель уезд. училища. Жертвовал дома под уезд. училище, больницу и богадельню, деньги на содержание школ в *Омске*, *Таре*, *Тобольске*, дет. приюта «Надежда» в Омске, внес 1 тыс. руб. в фонд инвалидов Крымской войны. Получил благодарность *генерал-губернатора* Зап. Сибири.

Сын И.Е. от 1-го брака, Алексей Иванович (5 февр. 1840, Тара — 4 янв. 1912), учился в С.-Петербургском ун-те, откуда в 1861 исключен за оппозиц. настроения. Вернулся в Тару, продолжил дело отца. Построил водоч., кирпич. з-ды, лесопилку, мельницу, завел пароход «Тарянин» с баржами. Торговал хлебом, солью, наладил произв. во асбеста на Урале, основал фабрично-торг. тов-во «А. Щербаков и К<sup>о</sup>» с осн. капиталом 300 тыс. руб. Успенская писчебум. ф-ка товарищества вытеснила в кон. XIX в. европ. производителей с сиб. рынка. Получал круп. (30 тыс. руб.) кредиты Сибирского обществ. банка. Занимался устройством *Северного морского пути*, выделял средства для проведения прямого зимнего пути из *Тюмени* в *Томск*. Участвовал в устройстве бесплат. обществ. б-ки в Таре.

Сын И.Е. от 2-го брака, Федор Иванович (8 марта 1853, Тара — ?), торговал кит. товарами, преим. чаем. В дальнейшем специализировался на виноторговле. В 1868 построил Николаевский винокур. з-д в Тарском окр., в 1879 купил мельницу в дер. Нерпинке, в 1885 — казен. Екатеринбургский винокур. з-д. В 1886 стал совладельцем Степановского медеплавил. з-да в Тарском окр. Тарский гор. голова (1884, 1894). Расширил гор. сад, долгое время носивший назв. Щербаковский; построил Никольскую церковь в с. Екатеринбургском Тарского окр. В 1883 вошел в число учредителей гор. обществ. б-ки, передал ей часть книг из домаш. б-ки. Сын Иван (1883—?), агроном, *гласный городской думы*, пред. уезд. Комитета спокойствия и обществ. безопасности (1917), канд. от *Тары* в Учредит. собрание.

Награды: И. Е. — зол. медаль «За усердие» на Владимирской ленте.

Лит.: *Тарская мозаика* (история края в очерках и документах 1594—1917 гг.). Омск, 1994; *Жиров А.А.* Писчебумажное производство в Сибири. Купеческие предприятия // *Гуманитарное знание. Сер. Преемственность. Ежегодник ОмГПУ.* Омск, 1999. Вып. 3.

А.А. Жиров

**ЩЕРБАТЫЙ Осип Иванович**, князь (? — 1666 (или 1667)), гос. деятель, томский *воевода*. Службу начал в 1614. Один из рук. защиты Рыльска от нападения поляков. В 1616 находился при Василии Щербатом, воеводе Белого. Защищал Белый от нападения поляков. В 1616 участвовал в боях с поляками под Костромой. Поверстан стольником. Служил в Можайске товарищем воеводы.

Участвовал в посольстве в Польшу. В бояр. списке 1626 упоминается как стольник патр. Филарета и как государев стольник. В бояр. книге 1627 — как государев стольник. 1 марта 1641 пожалован в моск. дворяне. В 1642/43 — 1-й воевода в Мценске. В 1646 — воевода Томска. Провел в Томске следствие по извету сыльного Л. Плещеева на нарым. воеводу И. Скобелыцина, построил новый Томский кремль, развивал томскую пашню и вел актив. политику в отношении белых калмыков (*телеутов*), киргизов и *Джунгарского ханства*. В апр. 1648 томичи отказали Щ. от *воеводства*, и до прибытия новых воевод (авг. 1649) он находился под арестом на своем дворе. Все же служба Щ. в Томске была высоко оценена царем. Он получил ден. и поместную придачу к окладу. По возвращении в Москву служил при дворе. В 1654—56 участвовал в войне с Польшей: начал сотенным головой у жильцов в Государевом полку, в 1655 — товарищ у воеводы Сторожевого полка, участвовал во взятии Ковны, Старого Быхова. 17 июля 1655 в Смоленске принят царем у стола и награжден. В дальнейшем активно участвовал в воен. действиях. Пожалован в окольничие (1660). Был в польск. плену (1661). После возвращения из плена совместно с И.А. Хованским возглавлял гарнизон Московского Кремля, а затем занимал должность воеводы Архангельска.

Лит.: *Оглоблин Н.Н.* К истории Томского бунта 1648 г. // Чтения в Об-ве истории и древностей российских. 1903. Кн. 3; *Бояршинова З.Я.* Волнения в Томске в XVII веке // Вопр. истории. 1956. № 6; *Покровский Н.Н.* Томск. 1648—1649 гг.: Воеводская власть и земские миры. Новосибирск, 1989; *Вершинин Е.В.* Воеводское управление в Сибири (XVII век). Екатеринбург, 1998.

М.О. Акишин

**ЩЕРБИНА Борис Евдокимович** (5 окт. 1919, пос. Дебальцево Екатеринославской губ. — 22 авг. 1990, Москва), полит. деятель. Чл. ВКП(б) с 1939. Окончил Харьковский ин-т инженеров железнодорожного транспорта (1942), Киевскую респ. парт. школу при ЦК КП(б) Украины (1948). Работал инженером на ж. д., секр. Харьковского обкома ЛКСМ Украины (1942). В 1942—43 — инструктор ЦК ВЛКСМ. Секр. Харьковского обкома ЛКСМ Украины (1943—44). Инструктор, зав. сектором Харьковского обкома КП(б) Украины (1944—45). В 1948—51 — 2-й секр. Орджоникидзевского райкома партии Харькова, секр. Харьковского горкома КП(б)У. Секр., 2-й секр. Иркутского обкома КПСС (1951—61). 1-й секр. Тюменского обкома КПСС (1961—63). В 1963—64 — 1-й секр. Тюменского сел. обкома КПСС. С дек. 1973 — министр стр-ва предприятий нефт. и газовой пром-ты СССР. С 1984 — зам. пред. Совета министров СССР, пред. Бюро Совета министров СССР по топливно-энергетич. комплексу. В 1986 возглавил правительств. комиссию по ликвидации последствий аварии на Чернобыльской АЭС. С 1989 на пенсии.

На посту 1-го секр. внес значит. вклад в освоение недр и развитие Западно-Сибирского нефтегаз. комплекса, в соц.-экон. развитие *Тюменской обл.* Основатель качественно новой индустр.-мобильной отрасли по созданию *трубопроводов магистральных* и обустройству месторождений. Стоял у истоков вахтово-экспедиц. и комплектно-блочного стр-ва в условиях Кр. Севера.

Депутат Верховного Совета СССР VI—XI созывов (1963—83). Чл. ЦК КПСС (1976—90), канд. в чл. ЦК КПСС (1961—76). Герой Социалистического Труда (1983). Его именем названа одна из улиц *Ханты-Мансийска*. Похоронен на Новодевичьем кладбище в Москве.

Награды: 4 ордена Ленина, орден Октябрьской Революции, 2 ордена Трудового Красного Знамени, медали.

Лит.: *Государственная власть СССР*. Высшие органы власти и управления и их руководители. 1923—1991 гг.: Историко-биограф. справочник. М., 1999; *Чирсков В.Г.* Уроки Щербины: Секретарь обкома. М., 1999; *Коновалов А.Б.* Партийная номенклатура Сибири в системе региональной власти. Кемерово, 2006.

О.Н. Калинина

**ЩЕТИНКИН Петр Ефимович** (21 дек. 1884, с. Чуфилово Рязанской губ. — 30 сент. 1927, Улан-Батор, Монголия), организатор и рук. *партизанского движения* в Сибири в период *Гражданской войны*. Во время *Первой мировой войны* награжден 4 Георгиевскими крестами, произведен в штабс-капитаны. В 1917 активно участвовал в установлении сов. власти в *Ачинске*, занимал должности нач. уголов. розыска и нач. опер. отдела Ачинского совета. С кон. мая 1918 командовал красногвард. отрядом, участвовал в боях против частей *Чехословацкого корпуса* и *Сибирской армии*. После падения в Ачинске сов. власти перешел на нелегал. положение и приступил к орг-ции партизан. отрядов на территории *уезда*. В 1919 — нач. штаба партизан. армии, действовавшей на тер. *Енисейской губ.* В 1920 являлся членом *Чрезвычайного Сибирского революционного трибунала при Сибревкоме*, судившего бывш. колчак. министров, занимал должность зам. пред. Ачинского уезд. исполкома, был чл. укома РКП(б). Во главе отряда добровольцев-партизан участвовал в боях против войск ген. П.Н. Врангеля на Южном фронте. В 1921 командовал экспедиц. отрядом РККА, действовавшим на тер. Монголии против войск ген. *Р.Ф. Унгерна*. В 1922—26 — нач. штаба войск ОГПУ Сибирского погран. окр. С 1927 — инструктор Гос. военной охраны в Монголии.

Награды: орден Красного Знамени.

Лит.: *Пешкин Ф.Н.* Петр Щетинкин. Красноярск, 1970; *Кауцкин П.В.* Революцией мобилизованный и призванный... М., 1977.

Д.Г. Симонов

**ЩЕГОЛЕВЫ**, краснояр. и мариин. купцы XIX в. Евдоким Осипович — вязниковский 3-й (1820-е гг.), краснояр. 1-й (1835) гильдии купец, торговал вином. Исидор (Сидор) Григорьевич (1807, Вязниковский у. Владимирской губ. — 1869, Красноярск), купец 1-й гильдии, потомств. *почетный гражданин* (1845). Круп. оптовый торговец с Китаем, золотопромышленник. Краснояр. *городской голова* (1859—61), дир. Енисейского губ. комитета Попечительного об-ва о тюрьмах. Круп. благотворитель: жертвовал приамур. переселенцам (1859), погорельцам *Енисейска* (1869), 560 тыс. руб. серебром на восстановление Красноярского кафедрального Богородице-Рождественского собора (1861), завещал 100 тыс. руб. серебром *Красноярску* на благотворит. цели. Пожалован в дворянство.

Жена И.Г., Татьяна Ивановна (?), Вязниковский у. Владимирской губ. — 15 марта 1879, Красноярск), мариин. 1-й гильдии купчиха, потомств. почет. гражданка. Из бедных мещан. После смерти мужа унаследовала ок. 0,5 млн руб. серебром, значит. часть к-рых потратила на благотворит. цели: 50 тыс. руб. внесла на Богородице-Рождественский собор и др. краснояр. храмы, 600 руб. — на учреждение и содержание Красноярской жен. гимназии (1867), 75 тыс. руб. — на устройство богадельни, 20 тыс. руб. — на постройку 2-этажного камен. корпуса для Красноярского ремесл. училища для детей бедных жителей и 80 тыс. руб. — на его содержание (1868). В 1890—1904 на средства Т. И. построено 3-этажное здание училища, открыты столяр., слесар., кузнеч. и сапож. мастерские. Училищу присвоено имя Т.И., ставшей его пожизненной почет. попечительницей



(1872). Выступила инициатором открытия в Красноярске сиропитательного дома для девочек-сирот. Оставшиеся деньги завещала детям и внукам, кафедральному собору, всем краснояр. церквям, священнослужителям на личные нужды и учеб.-воспитат. заведениям города. Часть денег предназначалась гор. бедноте, пострадавшей от пожаров, часть — на ежегод. (на Рождество и Пасху) ден. подарки беднякам. Всего супруги Ш. дали Красноярску 1 млн 200 тыс. руб. Их сын Александр Сидорович продолжил традицию своих родителей, отдав часть денег на *благотворительность*. С братьями Григорием и Иннокентием открыл бесплат. столовую для бедняков (1880). В 1903 завещал 21 тыс. руб. в пользу Красноярска: на содержание ремесл. училища им. Т.И. Щеголевой, жен. гимназии, детского приюта, бесплат. столовой, раздачи милостыни.

Награды: И.Г. — орден Св. Анны 2-й ст.

Лит.: Бердников Л.П. Вся красноярская власть: Очерки истории местного управления и самоуправления (1822—1916). Красноярск, 1995; Мешалкин П.Н. Меценатство и благотворительность сибирских купцов-предпринимателей. Красноярск, 1995; Погребняк А.И. Купцы-предприниматели Енисейской губернии. Красноярск, 2002.

А.И. Погребняк

**ШУКИН Николай Семенович** (11 окт. 1792, Иркутск — 1883, С.-Петербург), краевед, писатель. Окончил Иркутскую гимназию, там же преподавал, в 1819—27 служил в С.-Петербурге, в 1827—31 — в Сибири, затем опять в С.-Петербурге, с 1846 в отставке. Авт. повестей, краевед. очерков и путевых записок, печатавшихся в «Журнале Министерства внутренних дел», «Журнале Министерства народного просвещения», «Московском телеграфе», «Северной пчеле», «Морском сборнике», а также выходивших отд. изданиями. В повестях («По-

сельщик», «Ангарские пороги») в романтич. духе описывает сиб. природу и быт населения. Краевед. очерки и путевые записки содержат реалистич. характеристики природы, климата, растительности, достопримечательностей отд. регионов Сибири, образа жизни *русских, бурят, якутов, эвенков*. В воспоминаниях «А. Бестужев-Марлинский в Якутске» говорится о встрече с декабристом, приводится рассказ самого А.А. Бестужева о восстании 1825 г., обстоятельствах его ареста, заключении в Петропавловскую крепость, жизни в Сибири. Весьма ориг. является неопubl. автобиография Ш., написанная в форме некролога и содержащая сведения об авторе и его брате, С.С. Шукине, перечень статей и характеристику собств. творчества и взглядов.

Соч.: Посельщик; Ангарские пороги; Поездка в Якутск // Моск. телеграф (в отрывках). 1829. Ч. 27. № 12; Ч. 28. № 14—15; Ч. 29. № 20; др. изд.: СПб., 1833; СПб., 1844; Очерки Сибири // Журн. для чтения воспитанников военно-учебных заведений. 1847. Т. 69. № 273; Поездка на остров Ольхон // Сын отечества. 1852. № 8; Поездка на Туранские горячие воды // Морской сборник. 1858. Т. 33. № 1; А. Бестужев-Марлинский в Якутске // Записки иркутских жителей. Иркутск, 1990; и др.

Лит.: Азадовский М.К. Очерки литературы и культуры Сибири. Иркутск, 1947; Очерки русской литературы Сибири: В 2 т. Новосибирск, 1982. Т. 1; Записки иркутских жителей. Иркутск, 1990.

Н.П. Матханова

**ШУЧЬЕ**, город в Курганской обл., в 170 км к западу от Кургана. Расположен в Зауралье. Ж.-д. станция на линии Челябинск—Курган. На 1 янв. 2005 числ. населения составляет 10,7 тыс. чел. Поселок на месте совр. Ш. основан в нач. XIX в. Город — с 1945. В совр. Ш.: завод противопожарного машиностроения; швейная ф-ка; маслозавод, комбинат хлебопродуктов; элеватор; птицекомбинат. Ш. — центр с.-х. района.

В.В. Менищikov, В.А. Никитин

## Ы

**ЫМЫЯХТАХСКАЯ КУЛЬТУРА.** Была распространена в бас. Лены, отд. памятники на Охотском побережье, в Таймыр. Заполярье, Эвенкии. Выделена Ю.А. Мочановым. Осн. памятники: стоянки Ымьяхтах, Белькачи I (III слой), Сумнагин I (VI—VIII слой). Ы. к. относится к эпохе позд. неолита — ранней бронзы. Серия радиоуглерод. дат и находки бронз. предметов, как и бронзолитейной мастерской, на Таймыре (Абылаах I) позволяют полагать, что культура существовала на протяжении II тыс. до н. э. Носители культуры обитали, вероятно, в назем. сооружениях типа чумов с кострищами и очагами, для постройки к-рых использовался камень. Погреб. памятники представлены отд. захоронениями и небольшими могильниками. В Чучур-Муранском могильнике исследовано 6 погребений с 18 скелетами. Погребения совершались в неглубоких могилах. Часты коллект. захоронения. Умершие покоились на спине в вытянутом положении, ногами вниз по теч. реки. Погреб. инвентарь представлен предметами вооружения и быта из камня и кости. В Покровском погребении отмечено сожжение в могиле. В этом могильнике, помимо камня. и кост. предметов, обнаружены деревянные наконечники и древки стрел, а также вкладышевый наконечник копья. В погребениях Букачана наряду с быт. инвентарем из камня и кости обнаружены медные пластины, служившие украшением одежды. Керамика

Ы. к. представлена круглодон. посудой шаровид., митровид. и параболоид. формы. В кач-ве примеси к тесту использовалась шерсть животных. Поверхность сосуда при формовке выбивалась спец. колушкой, имеющей тонкие, перпендикулярно располож. нарезки, в результате чего на поверхности сосуда оставались отпечатки в виде подквадрат. углублений, получившие наим. «вафельного» орнамента. Венчик сосуда подчеркивался пояском ямок. Нек-рые сосуды украшались резным орнаментом.

Камен. инвентарь включает разнообраз., качественно изготовленные орудия на отщепах и ножевид. пластинах. Из последних делались резцы, вкладыши. Сработанные нуклеусы использовались для изготовления многофасеточ. резцов и сверл. Из орудий наиболее многочисл. скребки, преим. подтреуг. формы, ножи, состав. ножи, проколки и т. д. Оружие: наконечники дротиков и копий листовид. формы, иногда с выраженным черешком, наконечники стрел разнообраз. форм, среди к-рых особенно многочисл. т. н. напильниковидные. Встречаются шлифов. тесла, долота, стамески, камен. пилки и абразивы. Кост. орудия представлены основами для комбинир. орудий, иглами, проколками, ретушерами, веретенообраз. наконечниками стрел. Из бронз. предметов выделяются кельт и украшения в виде пластинок. В кач-ве украшений использовались шлифов. нефрит. кольца, пронизки из раковин. Носители Ы. к. занимались охотой и рыболовством. Осн. объектами охоты были лось, сев. олень, медведь, косуля.

Лит.: Мочанов Ю.А. Ымьяхтахская позднеолитическая культура Якутии // Любите и охраняйте природу Якутии. Якутск, 1967; Он же. Многослойная стоянка Белькачи I и периодизация каменного века Якутии. М., 1969; Федосеева С.А. Ымьяхтахская культура Северо-Восточной Азии. Новосибирск, 1980; Хлобыстин Л.П. Бронзовый век Восточной Сибири // Археология СССР. Эпоха бронзы лесной полосы СССР. М., 1987.

В.И. Молодин

## Э

**ЭВАКУАЦИЯ**, в годы Великой Отечественной войны — перемещение в Сибирь предприятий, населения и культурных ценностей из прифронтовых и находящихся под угрозой оккупации районов.

**Эвакуация промышленности в Сибирь.** Сибирь в условиях войны являлась глубоким тылом. Регион располагал необходимыми ресурсами для произв-ва широкого спектра оборон. продукции. Урал и Сибирь занимали 1-е место по произв-ву цвет. металлов. Удоб. транспорт. положение *Новосибирска, Омска* и др. городов обеспечивало связь с сырьевой базой и позволяло в случае войны на 2 фронта — с Германией и Японией, одновр. обеспечивать воюющие армии боеприпасами и воен. техникой.

Эти обстоятельства при перестройке пром-ти на воен. лад предопределили Э. в Сибирь, особенно в *Новосибирскую и Омскую обл.*, важнейших заводов, выпускавших конечную продукцию (боеприпасы, боевые самолеты, танки), и предприятий, изготовлявших оптико-мех., радиотехн., электротехн. вооружение. Переместились в Сибирь также заводы, обеспечивавшие оборон. пром-ть черными и цвет. металлами, станками и инструментом, предприятия легкой и пищевой пром-ти, производившие обмундирование и продукты питания для Кр. армии.

Всего в Сибирь было эвакуировано более 500 предприятий, имевших искл. оборон. и народно-хоз. значение, в т. ч. 322 — в Зап. Сибирь, 78 — в Восточную.

В Новосибирскую обл. (без учета Кузбасса и *Томска*) были перемещены оборудование и кадры более 70 предприятий и орг-ций, в т. ч. 34 предприятия 4-х наркоматов оборон. пром-ти, 4 НИИ, 8 строит.-монтаж. трестов. На их основе создано 20 заводов отраслей оборон. пром-ти. На площадке строящегося крупнейшего в стране комбината № 179 по произв-ву снарядов разместилось оборудование 7 заводов, на площадке авиац. з-да им. В.П. Чкалова — оборудование 6 предприятий.

На тер. *Кемеровской обл.* прибыли оборудование и кадры 77 предприятий. На их базе создано 33 новых завода, центр оборон. пром-ти, состоящий из 11 заводов. На площадку кемер. комбината № 392, 1-я очередь к-рого введена в эксплуатацию перед войной, разместили оборудование 5 заводов.

В Томске разместились оборудование и кадры 32 предприятий, в т. ч. 9 предприятий оборон. пром-ти.

В Омскую обл. были эвакуированы оборудование и кадры ок. 100 предприятий, в т. ч. 56 предприятий машиностроит. и металлообработ. пром-ти, 6 строит.-монтаж. трестов. Прибыло оборудование 31 предприятия наркоматов оборон. пром-ти. На его основе создано 15 оборон. заводов, из них 5 — в *Тюмени*.

В *Алтайский кр.* было перемещено ок. 100 предприятий, в т. ч. 24 машиностроительных. Здесь разместилось оборудование 6 оборон. заводов, на осн. к-рого было создано 4 предприятия оборон. наркоматов.

*Красноярский кр.* и *Иркутская обл.* приняли неск. эвакуир. предприятий оборон. пром-ти, тяжелого и с.-х. машиностроения, металлообработ. и электротехн. пром-ти, цвет. металлургии, легкой, пищевой (в т. ч. консервной) пром-ти.

Неск. предприятий были размещены в *Бурят-Монгольской АССР*. Э. пром-ти в *Читинскую обл.* и р-ны Д. Востока не производилась.

До войны Сибирь располагала слабой воен.-пром. базой. На основе эвакуир. заводов почти заново сформировались отрасли боеприпасов и авиационной, с нуля созданы предприятия по произв-ву вооружения, предприятия танкостроения и электропром-ти. В результате в Сибири появилась одна из крупнейших баз *военно-промышленного комплекса* страны. Для развития произв-ва боеприпасов и воен. техники построена производств. инфраструктура. За счет эвакуир. предприятий значительно расширены действовавшие и созданы новые заводы черной и цвет. металлургии, тяжелого и ср. машиностроения, станкостроения, инструмент. пром-ти.

Лит.: *Докуцаев Г.А.* Сибирский тыл в Великой Отечественной войне. Новосибирск, 1968; *Шуранов Н.П.* Кузбасс в годы Великой Отечественной войны. Кемерово, 2000; *Савицкий И.М.* Важнейший арсенал Сибири: Развитие оборонной промышленности Новосибирской области в годы Великой Отечественной войны. Новосибирск, 2005.

*И.М. Савицкий*

**Эвакуация населения.** Стихийное перемещение гражд. населения в тыловые р-ны началось в 1-е дни Великой Отеч. войны. Но только 5 июля 1941 СНК СССР принял спец. пост. «О порядке эвакуации населения в военное время». Из зоны воен. действий население эвакуировалось по указанию воен. командования, а из прифронт. и находящихся под угрозой р-нов — с разрешения созданного 24 июня 1941 Совета по эвакуации. В июле 1941 было утверждено «Положение об эвакуационном пункте». Гл. назначение эвакуопунктов состояло в приеме эшелонов с эвакуир. гражданами, снабжение их питанием, оказание мед. помощи. Эвакуопункты должны были также формировать эшелоны с людьми и отправлять их по назначению. Каждый из них был рассчитан на одновр. прием не менее 1,8–2 тыс. чел., т. е. 1 «стандартного» эшелона. К 22 авг. 1941 на ж.-д. узлах и пристанях страны действовало 128 эвакуопунктов. В Сибири самые мощные эвакуопункты были развернуты в *Барнауле, Омске, Новосибирске, Сталинске, Кемерове, Томске, Тюмени, Красноярске*.

26 февр. 1941 при Совете по эвакуации было сформировано Упр-ние по эвакуации населения во главе с зам. пред. СНК РСФСР К.Д. Памфиловым. Уполномоченные Упр-ния направлялись во все осн. р-ны размещения эвакуир. контингента, в частн. в Омскую и Новосибирскую обл., Алтайский и Красноярский кр. При исполкомах обл. (краевых) советов создавались соотв. отделы, к-рые занимались всей текущей работой по орг-ции эвакуопунктов, обеспечению их кадрами, продовольствием, размещением и трудоустройством эвакуир. граждан.

Э. н. в тыловые р-ны проводилась в 2 этапа: 1-й пришелся на лето и осень 1941, был связан с быстрым наступлением противника и характеризовался наиболее круп. масштабами; 2-й развернулся весной и летом 1942 и был обусловлен новым наступлением гитлеровцев. В результате 1-го этапа эвакуации в Сибирь прибыло св. 600 тыс. чел.; в ходе 2-го — более 400 тыс. чел. Всего Сибирь приняла более 1 млн эвакуир. граждан. Осн. масса эвакуир. населения разместились в зап. регионах Сибири. Новосибирская обл. к янв. 1943 приняла ок. 460 тыс. чел., Омская — 200 тыс., Алтайский кр. — почти 150 тыс. чел. В Красноярский кр. прибыло 75 тыс., в Иркутскую обл. — 26 тыс. чел. Ок. 7 тыс. эвакуированных было перемещено в Бурят-Монгольскую АССР, прим. 2 тыс. — в Читинскую обл., 0,2 тыс. — в *Якутскую АССР*. Т. о., Сибирь оказалась одним из гл. р-нов по приему и размещению эвакуир. населения.

Эвакуация проводилась как в орг. порядке (вместе с з-дами, фабриками, учреждениями, дет. домами и учеб. заведениями), так и стихийно. Большую часть (до 80%) эвакуированных в Сибирь составляли женщины и дети. Очень мн. эвакуированных прибыло в Сибирь из Ленинграда и Ленинградской обл., Москвы и Московской обл., Украины. Кроме того, в Зап. Сибирь эвакуировались семьи комсостава с Д. Востока.

Перемещение большого кол-ва граждан, обеспечение их жильем, питанием, орг-ция мед. обслуживания — все это было связано с гигант. трудностями. Ж. д., к-рые перевозили осн. массу эвакуированных, испытывали перегрузки. Долгий путь, проделанный гражданами в не приспособленных для перевозок людей вагонах и даже на открытых платформах, без сан. обработки, способствовал развитию инфекц. болезней и резко увеличению смертности, особенно детской. Осенью 1941 и в 1942 смертность была высока в городах и р-нах, расположенных вдоль *Транссибирской магистрали*.

Сиб. города, с их слаборазвитыми жил.-коммун. хоз-вом и соц. инфраструктурой, не были готовы к приему новых жителей. Во мн. нас. пунктах эвакуированные по неск. недель проживали на вокзалах и станциях, ожидая расселения. Вновь прибывших размещали, уплотняя мест. жителей, используя подвалы, чердаки, недостроенные дома, клубы, пионер. лагеря, землянки, бараки с двух- и трехъярусными нарами. Часть эвакуированных из городов перемещалась в сел. местности, где распределялась в семьи колхозников, рабочих и служащих *совхозов*. Несмотря на огромные трудности, к сер. 1943 осн. масса эвакуир. граждан была трудоустроена, обеспечена жильем и продовольствием.

Лит.: Алексеев В.В., Исупов В.А. Население Сибири в годы Великой Отечественной войны. Новосибирск, 1986.

М.П. Беленко, В.А. Исупов

**Эвакуация культурных ценностей.** Составной частью эвакуац. процесса, разгерметизировавшегося в нач. период войны, стало перебазирование в глубокий тыл науч., культур. учреждений и ценностей. На 1-м этапе Э. (июль—дек. 1941) в вост. р-ны страны были перемещены акад., высш. учеб. заведения, памятники культуры зап., сев.-зап. и центр. р-нов СССР, на 2-м этапе (июль—окт. 1942) — Ниж. Поволжья и Сев. Кавказа. В Сибирь эвакуировалось оборудование и коллективы НИИ, культур. объекты и ценности Москвы, Ленинграда, зап. и юж. областей РСФСР, Украины, Белоруссии. К нач. 1943 регион принял ряд правительств. ведомств по упр-нию сферой культуры, десятки НИИ, вузов, театров, б-к, музеев, дворцов культуры, клубов, их ист. и худ. ценности. В Зап. Сибирь (Омская, Новосибирская обл., Алтайский кр.) была вывезена часть материалов гос. и парт. архивов, экспонатов Третьяковской галереи, Гос. музея изобразительных искусств им. А.С. Пушкина, Эрмитажа, музеев Ленинграда, Новгорода, Калининграда, Орла, эвакуированы театр. коллективы Москвы, Ленинграда, Белоруссии, Украины. В регионе разместились часть ЦАГИ, Ин-т мер и измерительных приборов, ВАСХНИЛ, моск., ленингр., воронеж., украин. вузы. Вост. Сибирь (Красноярский кр.) приняла отд. вузы Москвы и Воронежа. Для повышения оперативности упр-ния культур. учреждениями в Сибирь прибыли работники Комитета по делам искусств при СНК СССР, Упр-ния искусства при СНК СССР, Всесоюзного комитета по делам высшей школы, ЦСУ Госплана СССР, Стат. упр-ния РСФСР. В целом эвакуир. акад., высш. учеб. и культур. заведения, ист. и худ. ценности оказали значит. влияние на развитие науки и культуры вост. р-нов страны. Их коллективы внесли существен. вклад в укрепление связи науки с воен.-пром. произв-вом, расширение мат. и науч.-метод. базы высш. образования, развитие социокультур. пространства городов Сибирского региона.

Лит.: Максимова Л.В. Культура Советской России в годы Великой Отечественной войны. М., 1977; Она же. Спасение культурных ценностей в годы Великой Отечественной войны. М., 1990.

Р.Е. Романов

**ЭВЕНКИ**, эвен, ороchon (самоназв.), корен. народ сев.-вост. Сибири. В наст. время расселены от левобережья Енисея до Охотского моря и от Заполярной тундры до Ангары и Амура. Проживают в Якутии, Эвенкии, Таймырской АО, Красноярском кр., Иркутской обл., Забайкальском кр., Респ. Бурятия, Амурской обл., Хабаровском кр., Сахалинской обл., а также на сев.-востоке Китая и в Монголии. Числ. в РФ (тыс. чел.): 1939 — 29,6, 1959 — 24,6, 1970 — 25,1, 1979 — 27,1, 1989 — 29,9, 2002 — 35,5, в т. ч. в Якутии — 18,2, в Красноярском кр. — 4,6, в *Эвенкийском авт. окр.* — 3,8, в Хабаровском кр. — 4,5.

В антропол. отношении представляют достаточно пеструю картину, обнаруживая комплекс признаков, характер. для байкал., катангского и центр.-азиат. типов. Говорят на *эвенкийском яз.* тунгусо-маньчж. группы алт. семьи. Диалекты делятся на группы: северный — к северу от Ниж. Тунгуски и ниж. Витима, юж. — к югу от Ниж. Тунгуски и ниж. Витима и вост. — к востоку от Витима и Лены. Повсеместно распространен рус. яз., мн. Э., живущие в Якутии и Бурятии, говорят также на *якутском* и *бурятском яз.* Письменность создана в 1931 сначала на осн. лат. графики, затем с 1936—37 — на основе русской. За основу лит. эвенк. яз. первонач. был взят непский говор юж. наречия (Иркутская обл.).

Э. сложились на основе смешения мест. населения Вост. Сибири, родственного *юкагирам*, с тунгус. племенами, пришедшими из *Прибайкалья* и *Забайкалья* ок. I тыс. н. э. В результате этого смешения образовались различ. хоз.-культур. типы Э.: «пешие» (охотники), «оленные» (оленеводы), «конные» (коневоды). Контакты с русскими — с нач. XVII в. После вхождения Сибири в состав Российского гос-ва прекратились междоусобные столкновения между родами. Наметился процесс массового передвижения Э. в поисках новых промысл. р-нов. Расселение рус. крест-ва по Енисею, Лене, Амуру, Зее, Подкам. Тунгуске и др. вызвало отход Э. от больших рек, а в верховьях Лены, в Прибайкалье и Забайкалье — их частич. ассимиляцию. В сер. XVII в. маньчжуры увели на правобережье Амура значит. группу юж. Э. — оленеводов и коневодов. В XVIII в. часть Э. вошла в состав вадеевских *нанасан*, забайкал. Э. в осн. ассимилировали *буряты* и монголы. В XIX в. часть охот. тунгусов, спасаясь от эпидемии оспы, ушла на юг в р-н Уччура, Чумикана, Амгуни, нек-рые переселились в Приморье на р. Тумнин (влившись с состав *орочей* и *удэгейцев*), позднее — на о-в Сахалин.

Были развиты торг. отношения с сосед. народами. В обмен на пушнину у русских выменивали металл. изделия, сукно, у *якутов* — скот и желез. изделия, у бурят — скот, железо, зерно, ткани, у монголов и китаев — серебр. украшения, у маньчжуров и дауров — муку, хашин (водку), посуду, украшения.

Гл. отрасли хоз-ва Э. — охота на копытных и пушного зверя, сезон. рыболовство и олениводство, обусловившее кочевой и полукочевой образ жизни. Охотились на оленя, лося, косулю, кабаргу, горного барана, рысь, россомаху, медведя, а также птицу. Позднее распространилась пушная охота. Орудия охоты: ружье, самострел, копье, большой нож на длинной рукоятки, различ. ловушки — петли, плашки, черканы и др. Охотились скрадом, гоном на лыжах (голицах и подбитых камусом), с собакой, верхом на оленях, загоном с ямами, изгородами, с оленем-манщиком, манками, сетью и др.

Олениводство имело в осн. транспорт. значение. Оленей использовали при езде верхом и под выюк, доили.



Преобладали небольшие стада, вольный выпас. После окончания зимнего охотничьего сезона неск. семей обычно соединялись и перекочевывали в удобные для отела места. Совмест. выпас оленей продолжался все лето. Зимой во время охотничьего сезона олени обычно паслись у стойбищ, где оставались семьи охотников. Перекочевки проходили каждый раз по новым местам — летом по водоразделам, зимой по рекам; постоянные тропы вели только к торг. пунктам. У нек-рых групп были известны нарты различ. типов, заимствованные у *ненцев* и якутов.

Рыболовство носило сезонный хар-р, лишь в ряде р-нов им занимались круглый год. На Енисее, Витиме, в верховьях Ангары ловили тайменя, карася, окуня, щуку, налима, на Охотском побережье и в Амуре — кету, лосося, осетра, белугу, сазана. На Байкале и Охотском побережье промышленно тюленя.

Была развита домаш. обработка шкур, бересты (среди женщин); до прихода русских было известно кузнечество, в т. ч. на заказ. В Забайкалье и *Приамурье* частично переходили к оседлому земледелию и разведению круп. рог. скота. Совр. Э. в осн. сохраняют традиц. охоту и оленеводство. С 1930-х гг. создавались оленеводч. кооперативы, строились оседлые поселки, распространялось земледелие (овощи, картофель, на юге — ячмень, овес). В 1990-е гг. Э. стали организовываться в родовые общины.

По воде передвигались на плотках (тэму), лодках с 2-лопастным веслом — долбленых, иногда с дощатыми бортами (онгочо, угунгу) или берестяных (дяв); орочены для переправ пользовались лодкой из лосиной кожи на каркасе, сделанном на месте (мурекэ).

Собирательство имело подсоб. значение. Заготавливали сарану, черемшу, дикий лук. Летом собирали яголы и кедр. орехи. Степ. группы конных Э. занимались кочевым скот-вом, разводили лошадей, верблюдов, овец. В местах контактов с русскими осваивали земледелие и огородничество. Владели кузнеч. делом, обрабатывали кость, рог, шкуры животных, делали домаш. утварь из дерева и бересты, плели сети из крапивы.

Зимние стойбища состояли из 1–2 чумов, размещались недалеко от зим. пастбищ диких оленей, весен. и осенние — рядом с местами отела и гона домаш. оленей. Летние стойбища насчитывали до 10 чумов, располагались у рек в местах рыб. ловли. Вдоль кочевых троп устраивали кратковр. стоянки.

Были распространены летние и зим. чумы, покрытые корой. В большинстве случаев, использовалась лиственничная кора. В кач-ве покрытия конич. чума могли использоваться береста и сено.

Эвенк. чум строился из 25 шестов. В готовом виде он имел в диам. 2 м, в высоту 2–3 м. Остов переносного чума покрывался сверху спец. покрывками. Покрывки, сшитые из кусочков бересты, назывались «тискама», сшитые же из оленьих шкур, ровдуги или рыбьих кож — «нюками». Зим. чумы строились из досок в форме многогранной пирамиды, покрытой землей, войлоком, нюками, сшитыми из оленьих шкур или ровдуги. Как правило, остов чумов при перекочевках перевозился Э. с одного места на другое. В прошлом внутри чумов устраивали очаг. В кон. XIX и нач. XX в. устанавливали желез. печь, для дымоход. трубы с лев. стороны стойки переднего фасада оставляли отверстие. Использовались также и срубы с двухскатной крышей, покрытые корой.

Зим. одежду шили из шкур оленя, летнюю — из ровдуги или ткани. Муж. и жен. костюм Э. включал распахнутой кафтан с 2 широкими складками сзади, завязками на груди и глубоким вырезом без воротника, нагрудник с завязками сзади (жен. с прямым ниж. краем

и муж. углом), пояс с ножнами (у муж.) и сумочкой (у жен.), натазники, ноговицы. Одежду украшали полосками меха, бахромой, конским волосом, метал. бляшками т. п. Характерен голов. убор из целой шкуры с головой оленя. У якутов заимствовали кафтан с отложным воротником. В лесотундровых р-нах поверх кафтана надевали глухой меховой сокуй с кашпоном. В Забайкалье и Приамурье Э. -кочеводы носили халаты с запахом слева направо. В XIX в. распространяются элементы рус. одежды.

Была распространена и одежда, кроющаяся также из одной целой шкуры, но со сходящимися полами и с 2 узкими прямоугольными клиньями, шитыми на спине от пояса вниз до подола. Такую одежду изготавливали из шкур, ровдуги и сукна. Она была как мужской, так и женской. Наряду с этой одеждой у енисейск., охотских и вилюйских Э. была распространена одежда раскроя из целой шкуры с 2 треугольными клиньями на спинке. Меховая парка не имела никаких украшений; одежду из сукна украшали аппликацией в виде полосок ткани и рядов медных пуговиц; ворот парк был большей частью круглый на вздержке или же к нему пришивали отложной воротник. Обувь изготавливали из кокуса.

Осн. пища — мясо диких животных и рыба. Перед едой пили чай. Предпочитали вареное мясо с бульоном, обжаренные на рожнах мясо и рыбу, толченое вяленое мясо, заваренное кипятком и смешанное с голубикой, копченое мясо с брусникой, густой мясной суп с кровью, колбасу с жиром, кровяную колбасу, зим. суп из сушеного мяса, заправленного мукой или рисом с толченой черемухой, мороженую рыбу, вареную рыбу, растертую с сырой икрой. Охотские, илимпийские и амурские Э. делали юколу, толкли ее в муку, употребляли с перпичим жиром. Конные Э. ели конину. Летом широко использовали оленье молоко, добавляли его в чай, ягоды, мучную кашу, местами сбивали из него масло. С зерном и мукой познакомились до прихода русских, но из муки раньше делали только похлебку или жарили ее с жиром (зabayкал. скотоводы). Хлеб научились выпекать у русских. Курили листовую табак.

Традиц. утварь из бересты: сосуды, короба для запасов, одежды, инструментов, жен. принадлежностей, вьючные сумы, мешочки для пищи, табака и др. Имелась также деревян. долбленная посуда. В XIX в. вошла в обиход покупная утварь — медные котлы, чайники, фарфор. чашки.

Общины Э. объединялись летом для совмест. выпаса оленей и проведения праздников. Включали неск-ко родств. семей, насчитывали от 15 до 150 чел. Были развиты формы коллект. распределения, взаимопомощи, гостеприимства и т. п. До XX в. сохранился обычай (нимат), обязывающий охотника отдавать часть добычи сородичам. В кон. XIX в. преобладала малая семья. Имущество наследовалось по муж. линии. Родители обычно оставались жить с мл. сыном. Брак сопровождался уплатой калыма или отработкой за невесту. Были известны левирач, в богатых семьях — многоженство (до 5 жен). До XVII в. было известно до 360 отцовских родов числ. в ср. по 100 чел., связанных единством происхождения, общим культом огня. Назывались обычно по имени предка: Самагир, Калтагир и др. во главе рода — авторитет. старейшина — вождь («князец»), лучший охотник-воин из молодых, шаман, кузнец, богатые оленеводы. В кон. XIX в. Э. кочевали группами — зимой по 2–3 семьи, летом — по 5–7. В кочевую группу входили как родственные семьи, так и неродственные. Сохранялись родовая экзогамия, коллект. промысел. Старые роды распались на более мелкие новые.

Сохранялись культы духов, промысл. и родовые культы, шаманизм. Шаман. космологии Э. свойственно

трехчленное деление мироздания, где каждый мир был многоярусен. Верх. мир, по представлениям Э., находится там, где восходит солнце. В верх. ярусе находятся солнце, луна и звезды. Ниж. мир является землей умерших предков. Там жизнь является точной копией мира людей. Отличие состоит лишь в том, что «люди» там питаются не земной пищей, а одними кузнечиками, а тела их холодные и без дыхания и биения сердца. 2-й ярус ниж. мира — это река, доступная лишь сильным шаманам. 3-й ярус — это владения харги — злого духа. По внеш. виду он напоминает обычного Э., но выше и массивнее. Вместо прав. кисти у него страшная человек. голова с остальными зубами, на лев. руке огромный коготь. Вместо ног — култышки. Голова лысая, а тело заросло шерстью. У него есть помощники. Ср. мир — это земля. Существовали элементы Медвежьего праздника — обряды, связанные с разделкой туши убитого медведя, поеданием его мяса, захоронением костей. Христианизация Э. проводилась с XVII в. В Забайкалье и Приамурье было сильно влияние буддизма.

Обряд похорон производился без участия шамана. Умершего одевали в богато орнаментиров. одежды, ничего не застегивая и не завязывая. Укладывали в новую шкуру. Жена клала на грудь покойного прядь своих волос (муж укладывал свою прядь умершей жене подмышку). Около мужчины помещали пальму, лук, стрелы, нож, лыжи, котелок, трубку, кисет. С женщиной: орудия для обработки шкур, жен. посох, трубку, кисет, мелкие личные вещи. Хоронили в долбленной колоде или гробе. На похоронах убивали оленя, собаку, лошадь, оставляя их на месте похорон. Умершего своей смертью хоронили лежа, самоубийц — сидя, кроме того, их личные вещи сжигались, чтобы смерть не перешла на живых.

Фольклор включал песни-импровизации, мифол. и ист. эпос, сказки о животных, ист. и быт. предания и др. Наиболее популярны у Э. мифы и сказки о животных. Их герои — звери, птицы и рыбы, живущие в сиб. тайге и ее водоемах. Центр. фигура — медведь, общеплеменное божество, прародитель Э. Эпос исполнялся речитативом, часто в исполнении принимали участие слушатели, повторяя отд. строки за сказителем. Отд. группы Э. имели своих эпич. героев. Постоян. герои — комич. персонажи были также у быт. рассказов. Из муз. инструментов известны варган, охотничий лук и др., из танцев — хоровод, исполнявшийся под песенную импровизацию. Игры носили хар-р состязаний в борьбе, стрельбе, беге и др. Были развиты худ. резьба по кости и дереву, обработка металла (муж.), вышивка бисером, у вост. Э. — шелком, аппликация мехом и тканью, тиснение по бересте (жен.).

Лит: Карлов В.В. Эвенки в XVII — начале XX в. (хозяйство и социальная структура). М., 1982; Туголуков В.А. Тунгусы (Эвенки и эвены) Средней и Западной Сибири. М., 1985.

Е.В. Антропов

**ЭВЕНКИЙСКАЯ ЛИТЕРАТУРА**, лит. эвенков Вост. и Зап. Сибири, Д. Востока. Большое влияние на Э. л. оказал фольклор: нимгаканы (мифол. и ранние героич. сказания), улгуры (ист. предания), жанры обряд. фольклора, малые фольклор. жанры (загадки, считалки, оде и иты (заповеди, береги) и др.). Динамика развития Э. л., отличающаяся циклическостью, в целом отражает соц.-ист. изменения в нац. сообществе: каждый цикл истории Э. л. обусловлен подъемом уровня соц.-духов. благосостояния или его стагнацией.

1-й изв. эвенк. автор Г.С. Гантимуров (1850—1921, псевд. Г.Т. Муров) писал на рус. яз. В 1896 в Томске опубликована его драма и романы «Ганя Хмуров» (1904) и «Двое в одной шкуре» (1909). В сов. период произведения Гантимурова не переиздавались, неопубл.

остались романы «Теплая компания», «Не из тучи гром, а из навозной кучи», «Тринадцатый».

Значит. роль на 1-м этапе становления Э. л. сыграла деят-ть ученых-североведов и преподавателей Ленингр. ин-та народов Севера, где учились эвенк. литераторы, в частн. те, кого принято считать зачинателями Э. л., — Н.В. Сахаров (1915—1945), Г.Я. Чинков (1915 — кон. 1960-х гг.), А.М. Салаткин (1914—?). Благодаря инициативе сотрудников института создавались рукоп. студ. журналы «Тайга и тундра» (1928), сб. студ. рассказов «О нашей жизни» (1929), рукоп. лит. альманахи «Раньше и теперь» (1938), где дебютировали молодые эвенк. поэты и прозаики. В сб. «Тайга играет» (1937), «Радость тайги» (1938), «Север поет» (1939) опублик. стихотворения А. Платонова («Песни эвенка»), И. Кириллова, П. Алексеева, С. Пикунцова («Летчик Луксан»; «Девушка», «Поп и шаман»), А. Солтураевой («Семья Гасаны»). Всего известно 20 имен эвенк. авторов, вошедших в лит. в эти годы. Стихотворения публиковались на эвенкийском и русском яз. в переводах М. Воскобойникова, Л. Хаустова, Ан. Ольхона, Л. Шлиолинского, Н. Гессен, Г. Василевич, В.Наумовой. В сб. «Мы — люди Севера» (1940) публикуют свои произведения Н. Сахаров, А. Салаткин. Отд. книгами вышли поэт. сб. Г. Чинкова «Родная земля» (1938), «Стихи» (1939), А. Салаткина «Тайга играет» (1937), Н. Сахарова «Стихи» (1937).

Становление творчества эвенк. литераторов в 1920—30-е гг. шло параллельно с освоением фольклор. наследия: сказочно-легендар. основа послужила источником для сказки-сказания Г. Чинкова «Гарпандиня» (1939), сказки в стихах «Сулакичан» (1940); А. Салаткин создает поэтич. обработку ист. преданий (поэма «Гегдаллукон, Ульгэрикон», 1940).

Классич. произведениями прозы 1-го этапа считается посвящ. соц.-ист. тематике рассказ Н. Сахарова «Красный суглан» (1938), автобиогр. повесть «Маленький Никита» (1938), повесть «Мечты Маргечи сбываются» (опубл. отд. гл.). Из ранних наиболее значит. прозаич. произведений Э. л. — рассказ С. Герасимова «Женская песня» (1931), повесть К. Ворониной-Салаткиной «Анка» (1935). В 1938 в лит. эвенк. альм. «Раньше и теперь» опубл. рассказ Г. Маркова-Бута «Агиду» и главы из его романа «Андрей Лазарев», посвящ. истории участия эвенков в Гражданской войне в партизан. движении на р. Зея (завершен. рукопись утрачена).

На 1-м этапе развития Э. л. функционировала как на эвенк., так и на рус. яз. Давлан-Нергунеев — авт. более 50 стих., опубл. на рус. яз., и пользовавшейся большой популярностью пьесы «Калым». На рус. яз. увидела свет повесть А. Ачкина «Легенда о Ермаке» (1933), основанная на тунгус. сказании о происхождении креста на берегу оз. Баргузин. Особая значимость 1-го этапа развития Э. л. связана с воздействием на процесс становления письм. лит. яз. эвенков.

В сер. 1940-х — нач. 1960-х гг. в сб. «Мы — люди Севера», «По тропам тайги» и «Родная тайга» выходят отд. стихотворения И. Кириллова, А. Хромова, Н. Петрова и В. Соловьева, написанные на эвенк. яз. и переведенные на русский Н. Гессен и Л. Хаустовым, автобиогр. рассказ Н. Ламатканова «Качона» (1949). Мн. авторы, чьи произведения эпизодически публиковались в различ. изданиях, остались почти неизвестными для читателей. Значение этого периода в сохранении худ. тенденций, обозначившихся на 1-м этапе: обращение к малому и ср. эпич. жанру, приверженность прозаиков к автобиографизму, к-рый становится стилиевой чертой Э. л. и приобретает устойчивый хар-р.

2-я пол. 1960-х — 1990-е гг. — период творч. активности и худ. самоопределения Э. л. В 1960-е гг.

дебютируют прозаик В. Доколев, поэт И. Удыгир. Выходят 3 сб. стихотворений Д. Апросимова: 2 на якут. яз. («Родник», 1968; «Три ручейка», 1978) и 1 на рус. («Три родника», 1981). Худ. открытием стали его произведения, основанные на легендах, — «Кюндели Куо» и «Куралай Кустук». Во 2-й пол. 1980-х гг. опубликованы: психол. повесть А. Латкина «Амикан», сб. стихотворений Н. Оёгира «Танец куликов» (1987), «Тропа к роднику» (1989), рассказы С. Надеина «Женщина из Учира», «Ссора».

Наиболее значит. явления Э. л. 1990-х гг., продолжающие лит. процесс прошлых лет, связаны с именами А. Немтушкина, Г. Кэптукэ (Г.И. Варламовой, р. 1951), Н. Калитина (р. 1940), А. Латкина (р. 1952), В. Даниловой (р. 1967). В их творчестве выражена обеспокоенность будущим эвенков, проблемой физ. и духов. выживания народа, сохранения обычаев и традиций, определяющих нац. бытие и самоидентичность. Осн. тематика произведений Г. Кэптукэ, пишущей на рус. и эвенк. яз., — филос.-нравств. осмысление совр. проблем бытия сородичей, их соц. и культур. дезадаптация. В худ. очерках, рассказах, составивших сб. «Маленькая Америка» (1991), «Рассказы Чэриктэ» (1990), повестях «Имеющая свое имя Джелтула-река» (1989), «Серебряный паучок» и «Рэкет по-тунгусски» (1991) выражено стремление художественно осмыслить кризис. явления нац. бытия в условиях культур., духов. и соц.-экон. упадка. Отд. произведения Г. Кэптукэ переведены на нем., исп., итал., фр. и яп. яз.

Тематика и образный строй рассказов и стихов Н. Калитина, пишущего на эвенк., якут., рус. яз., связаны с нац. традициями. Лирика Н. Калитина (поэт. сб. «Таежные метки» (1978), «Слушай, моя тайга» (1982), «Сны в инее» (1985), «Во владениях Байаная» (2004)) включает фольклор. мотивы, опирается на жанровые особенности эвенк. песен. С фольклором связаны и стихи-ханы (стихотворения-настроения) А. Латкина. В его прозе, отличающейся глубоком психологизмом, вниманием к худ. детали, исследуются острые соц. проблемы (рассказы «Нить» (1977), «Волчий закон» (1979), «Ночная охота» (1981), «Скала забвения» (1994), и др., повести «Три круга луны», «Амикан» (1983), «Тропа, ведущая по кругу» (1984), «Последнее пришествие» (1992), «Войди в храм чистым» (1994), «Се — человек?» (2000)). Творчество поэта, прозаика и публициста В. Даниловой получило читат. признание в 1990-е гг. Лирич. стихи, вошедшие в сб. «Только ты...» (1996), «Райский ад» (2005), отличаются медитативностью, ведущие темы — любовь и мир природы. Произведениям В. Даниловой свойственна ассоциатив. образность, что свидетельствует о глубин. связи с фольклор. традициями.

Центр. проблематика совр. Э. л. — адаптация и выживание народа в новых культ.-ист. условиях, острые соц. проблемы (пьянство, суицид), обеспокоенность в связи с утратой «корневых», нац. основ жизни.

Лит.: Пошатаева А.В. Литературы народов Севера. М., 1988; Огрызко В.В. Писатели и литераторы малочисленных народов Севера и Дальнего Востока: Библиогр. справочник: В 2 ч. М., 1998—1999; Хазанкович Ю.Г. Эвенкийская литература. М., 2002.

Ю.Г. Хазанкович

**ЭВЕНКИЙСКИЙ АВТОНОМНЫЙ ОКРУГ.** Образован по пост. ВЦИК от 10 дек. 1930 как нац. округ (см. *Национальные административно-территориальные образования*). Располагался в Центр. Сибири, на Среднесиб. плоскогорье, в бас. правых притоков Енисея — Подкам. и Ниж. Тунгуски. До 1934 входил в *Восточно-Сибирский кр.* С образованием 7 дек. 1934 *Красноярского кр.* передан в его состав. В 1977 преобразован в авт. округ. Согласно Федеративному договору 1992, подтвержденному Конституцией РФ

1993, получил статус субъекта Федерации, оставаясь в адм.-тер. отношении частью Красноярского кр. Площ. окр. 767,6 тыс. кв. км. Адм. центр — п.г.т. Тура (5,7 тыс. чел. в 2002). В 2005 в окр. 3 адм. р-на, 1 п.г.т., 22 сел. администраций. Мест. самоупр.-ние осуществлялось в 25 муницип. образованиях.

Числ. населения (тыс. чел.): 1933 — 4,9; 1959 — 10,5; 1970 — 12,7, 1979 — 15,7; 1989 — 24,4; 1995 — 20,0, 2002 — 17,7, 2006 — 17,3. Плотность расселения в 2006 — 0,02 чел. на 1 кв. км. Нац. состав: в 1959 — русские 57,9%, народности Севера 34,4 (в т. ч. эвенки 33,7%, якуты 0,5, кеты 0,1%), немцы 2,4, украинцы 1,9, латыши 0,8, татары 0,8, проч. 1,8%; в 1989 — русские 67,5%, народности Севера 19,1 (в т. ч. эвенки 14,0%, якуты 3,8, кеты 0,7%), украинцы 5,3, проч. 8,1%; в 2002 — русские 61,9%, эвенки 21,5, якуты 5,6, кеты 1,2, проч. 9,8%.

17 апр. 2005 проведен референдум по объединению в единый субъект РФ Красноярского кр., *Таймырского (Долгано-Ненецкого)* и Эвенкийского авт. окр. В соотв. с его результатами Э. а. о. с 1 янв. 2007 вошел в состав Красноярского кр. на правах муницип. р-на.

Заселение Эвенкии человеком началось в кон. неолит. времени. Стоянки древ. людей, датируемые эпохой *неолита*, бронз. и желез. веков, обнаружены в долине Ниж. Тунгуски и ср. течения Подкам. Тунгуски. Корен. населением окр. являются *эвенки*. Их предки, предположительно, пришли на эту тер. в XI—XII вв. из *Прибайкалья* и *Забайкалья*, частично вытеснив или ассимилировав проживавших здесь ранее *кетов* и самодийцев. Тунгусы, как раньше называли эвенков, имели общинно-родовой строй, вели кочевой образ жизни, занимались преим. охотой, оленеводством и рыболовством. Ими создана своеобразная таеж. культура. Наряду с эвенками в регионе жили также *ненцы*, кеты, *нганасаны*.

Освоение тер. Эвенкии русскими началось на рубеже XVI—XVII вв. и велось с севера на юг, по Енисею. Определяющее значение на нач. этапе колонизации региона играла *Мангазея* (1600), ставшая адм. центром Мангазейского у. В 1607 основано Туруханское зимовье, к-рое быстро превратилось в центр ярмарочной торговли. *Туруханск* послужил базой для продвижения рус. людей по Ниж. и Подкам. Тунгуске в богатые пушные р-ны Лены и Байкала. С появлением русских осн. занятием аборигенов стал пушной промысел. На протяжении почти 2 послед. веков торговля и сбор *ясака* были гл. побудит. причинами общения и каналами взаимовлияния абориг. и пришлого, рус. населения. В XVIII в. появились 1-е науч. сведения об обычаях, языке и фольклоре корен. населения Эвенкии, к-рые собрали ученые *Я. Линденау* и *И.Г. Георги*.

В сер. XIX в. работу по сбору этнолингвист. информации об абориг. народах Эвенкии вел А.Ф. *Миддендорф*. 2-я пол. XIX в. ознаменовалась началом геол. изучения и торг.-пром. освоения Ниж. Тунгуски. Были открыты круп. месторождения графита, камен. угля, россыпного золота, в 1873 экспедицией Сиб. отд-ния *Русского географического об-ва* составлена 1-я точная карта р-на Ниж. Тунгуски, описаны растительность, погод. условия, быт и обычаи эвенков.

В кон. XIX — нач. XX в. усилилось проникновение товарно-ден. отношений в среду мест. населения. Оно сопровождалось хищнич. использованием пушных богатств края и привело к замет. уменьшению запасов наиболее ценных пушных зверей. Тогда же тер. округа, входившая с XVIII в. в состав *Туруханского кр.*, стала превращаться в один из р-нов полит. *ссылки*. В 1913 пионерскую этногр. экспедицию на Ниж. Тунгуску по плану АН предпринял И.М. Суслов — первооткрыватель



исланд. шпата в Эвенкии, в сер. 1920-х гг. возглавивший Енисейский губ. комитет народов Севера.

Сов. власть пришла в Эвенкию в 1920 с созданием Туруханского ревкома. В 1920–30-е гг. развитие региона определялось задачами нац. политики большевист. партии по отношению к малочисл. народам. Здесь были осуществлены такие же преобразования, как и в др. р-нах проживания народностей Севера: образованы родовые советы, развивалась интегральная *кооперация*, создана элементарная соц. инфраструктура в виде учреждений образования, здравоохранения и культуры. Важнейшими событиями тех лет стало открытие в нояб. 1927 на стойбище Тура *культурбазы*, включавшей в себя школу, больницу и вет. пункт, создание в 1930 для эвенков, бывших до того бесписьм. народом, букваря и грамматики собств. языка, а также образование сети «красных чумов», ставших в Эвенкии первыми культ.-просвет. учреждениями. В 1930-е гг. была проведена *коллективизация* промыслово-оленевод. хоз-ва корен. жителей округа, к-рые объединялись в простейшие производств. объединения (ППО) на основе кооперации труда, но без обобществления средств произв-ва. К 1940 уровень коллективизации в Эвенкии достиг 96,5%.

В период *Великой Отечественной войны* гл. задачей населения округа являлась добыча для страны «мягкого золота» (пушнины). При сокращении числа занятых в охотничьем промысле его производительность увеличилась в 2 раза. Возросли заготовки мяса и шкур оленей, что привело к сокращению их поголовья. В годы войны начался перевод ППО на уставы с.х. и рыболовецкой артелей.

Послевоен. время ознаменовалось замет. достижениями в экономике, соц. сфере и культуре округа. В нач. 1950-х гг. произошло укрупнение *колхозов* и улучшение их мат.-техн. базы. В кон. 1960-х гг. они были реорганизованы в *совхозы*. Появились новые отрасли хоз-ва — звероводство и жив-во. Были созданы предприятия мест. пром-ти, выпускавшие предметы первой необходимости и товары широкого потребления. Дальнейшее развитие получили народ. промыслы. В РСФСР округ обеспечивал  $\frac{2}{3}$  гос. закупок соболя. Большую работу проделали «красные чумы», являвшиеся до нач. 1974 осн. проводниками культ.-просвет. мероприятий. С их помощью была в осн. ликвидирована неграмотность, созданы нац. кадры учителей, врачей, вет. работников. Удалось справиться с эпидемиями оспы и трахомы, резко пошла на убыль заболеваемость туберкулезом, что привело к росту числ. мест. населения. В Эвенкии выросли собств. представители нац. *интеллигенции*: писатели, поэты, художники, ученые.

В 1970-е гг. на тер. округа начались широкомасштаб. геолого-развед. работы, в ходе к-рых были образованы предприятия геол. профиля, появились высококвалифицир. специалисты, открывшие мн. месторождения полезных ископаемых. Существенно увеличилось население Эвенкии. Из-за труднодоступности месторождений велась разработка только самых перспективных из них: исланд. шпата, графита, в небольших объемах — нефти, газового конденсата и угля.

На рубеже 1980–90-х гг. соц.-экон. положение округа резко ухудшилось и вступило в полосу затяжного кризиса. В 1999 выпуск пром. продукции сократился по сравнению с 1991 более чем в 4,4 раза. В связи с расформированием совхозов утратили актуальность звероводство и жив-во. Стало катастрофически быстро уменьшаться поголовье домаш. оленей: с 1989 по 1999 — в 8,4 раза. В 1993 прекратилась гос. закупка пушнины. Обострилась проблема «северного завоза». Числ. населения сократилась вследствие отрицат. миграции. В 2001 доля федер. финанс. помощи в бюджете Э. а. о. составляла 52,3%.

Неблагоприят. ситуацию в экономике удалось переломить в нач. 2000-х гг. Первоначально ставка была сделана на развитие традиц. для мест. населения видов хоз. деят-ти: охот. и рыб. промыслы, оленеводство, стр-во. Стабильные и довольно высокие доходы вновь начал приносить пушной промысел. В 2001–05 охотники ежегодно добывали 21–33 тыс. шкурок соболя, этот вид хоз. деят-ти приобрел в экономике округа ведущее значение. В июне 2002 создано ГУП «Традиционное хозяйство Севера», к-рое занялось заготовкой и переработкой продукции традиц. отраслей хоз-ва корен. народов округа. В 2003–04 для восстановления маточного поголовья и развития домаш. оленеводства было закуплено ок. 1 тыс. оленей в *Ханты-Мансийском авт. окр.* Удалось наладить эффективный «северный завоз».

В 2000 Восточно-Сибирская нефтегаз. компания активизировала работы по доразведке Юрубченского блока Юрубчено-Тохомского газонефтяного месторождения. С 2001 ООО «Славнефть-Красноярскнефтегаз» ведет геолого-развед. работы по поиску нефти на Куюбинском уч-ке. Созданы 3 уч-ка опытно-пром. добычи нефти на Юрубченском, Куюбинском и Пайгинском месторождениях.

В 2005 по сравнению с 2001 объем инвестиций в осн. капитал округа вырос почти в 2,5 раза. В 2004 в Эвенкии действовали 27 долгосрочных окр. программ, имеющих госбюджет. финансирование и направленных на решение наиболее острых проблем в области стр-ва и реконструкции системы энергоснабжения и жил.-коммун. комплекса, образования, здравоохранения, соц. поддержки населения, развития культуры и корен. малочисл. народов Севера. Осуществлен большой объем строит. и ремонт. работ, в т. ч. в Туре возведены жилой мкр-н и производств.-быт. комплекс. Наблюдался устойчивый рост заробот. платы и ден. доходов населения, повышение уровня благосостояния жителей. Несмотря на позитив. сдвиги и наличие богатых сырьевых ресурсов, Эвенкия относится к числу регионов с низким уровнем соц.-экон. развития. Такое положение обусловлено крайне невыгодным экон.-геогр. положением, удаленностью от индустриально развитых р-нов Сибири и исключительно слабой транспорт. инфраструктурой. Регион до сих пор не имеет регуляр. путей сообщения. Его снабжение осуществляется в период короткого весен. половодья на Ниж. и Подкам. Тунгуске и авиатранспортом. В 2004 протяж. автомоб. дорог с твердым покрытием составляла лишь 17 км. Уд. вес пром-ти в отрасл. структуре валового регион. продукта Э. а. о. в 2003 составил 21,3%, с. х. — 4,1, стр-ва — 18,6, транспорта — 7,3, связи — 1,5, торговли и коммерч. деят-ти по реализации товаров и услуг — 5,7%. Числ. экономически актив. населения в 2004 — 11 тыс. чел. (61,1% от общей числ.), в экономике занято 11 тыс. чел. Уровень официально зарегистрир. безработицы — 11,2%. Ведущие отрасли пром-ти — топливная и электроэнергетика, на долю к-рых в общем объеме пром. произв-ва в 2004 приходилось соотв. 67,7 и 25,2%. В с. х. преобладает оленеводство. Оленьи пастбища занимают 16% всех земель Эвенкии. Поголовье оленей в 2003 — 4,5 тыс. Минимально представлено мол. жив-во.

В 2005 в Эвенкии 17 дошкол. образоват. учреждений на 1 166 мест. Дошкол. воспитанием было охвачено 77% детей. Сеть образоват. школ включала 27 учреждений: 8 ср. общеобразоват., 4 осн., 12 нач., спец. коррекционная школа-интернат и вечерняя (сменная) общеобразоват. школа, в к-рых обучалось более 2,9 тыс. детей. Система доп. образования была представлена 5 учреждениями, к-рые посещали ок. 1,2 тыс. детей. В округе работали 2 ср. проф. образоват. заведения — Туринское мед. училище и проф. лицей; учреждение доп. проф.

образования «Эвенкийский этнопедагогический центр повышения квалификации»; филиалы вузов Москвы и Красноярска.

Система здравоохранения округа включала 6 гос. учреждений, 17 фельдшерско-акушер. пунктов, 4 участковые больницы и 1 лечеб. амбулаторию. Гл. направления деят-ти — совершенствование качества оказываемой мед. помощи и борьба с заболеваниями соц. хар-ра. Учреждения соц. защиты: дом-интернат для престарелых и инвалидов, 2 центра для детей и подростков с ограниченными возможностями и 3 центра соц. обслуживания граждан пожилого возраста и инвалидов. В Эвенкии 47 учреждений культуры, в т. ч. Эвенкийский окр. обществ. центр этнич. культуры, краевед. музей, Центр народ. творчества, 21 дом культуры, 25 б-к, киноцентр, нац. ансамбль песни и танца «Осиктакан».

Перспективы соц.-экон. развития Эвенкии связаны прежде всего с разработкой месторождений нефти, газа и др. полезных ископаемых, а также с созданием эффектив. транспорт. инфраструктуры. По запасам углеводород. сырья тер. Эвенкии уступает только Западно-Сибирскому р-ну. Суммар. прогнозные запасы нефти составляют 1,2 млрд т, газа — 800 млрд куб. м, газового конденсата — 80,5 млн т. Значит. часть Тунгусского угольного бас., содержащего камен. и бурый уголь, также расположена на тер. округа. Эвенк. недра хранят запасы алмазов, др. драг. камней и камнесамоцвет. сырья. В них находятся рассолы, включающие литий, бром и йод, а также уник. месторождения подземных минер. вод. В р-нах Подкам. и Ниж. Тунгуски разведаны месторождения желез. руд, исланд. шпата и графита.

Предпосылки для развития рос. и междунар. туризма создает природ. потенциал Эвенкии, к-рая представляет собой гигант. природ. заповедник, обладающий огромными рекреационными и биол. ресурсами. Это самый экологически чистый регион России. Всемирно изв. достопримечательностью региона является Тунгусский гос. природ. заповедник, учрежденный 9 окт. 1995. Он расположен недалеко от с. Ванавара, вблизи к-рого 30 июня 1908 упал т. н. Тунгусский метеорит. Площ. заповедника 296,5 тыс. га. Это р-н сев. части вост.-сиб. тайги с характерными для нее ландшафтами, практически не подвергшийся антропоген. воздействиям. Заповедник является природоохранным, н.-и. и эколого-просвет. учреждением. Он создан в целях изучения уник. при-



Эвенкийский автономный округ

род. комплексов Эвенкии и последствий влияния на них Тунгусского метеорита.

Лит. и ист.: Красноярский край (материалы по географии и истории). Красноярск, 1962; Эвенки бассейна Енисея. Новосибирск, 1992; Енисейский энциклопедический словарь. Красноярск, 1998; Сибирь в лицах. Новосибирск, 2001; Регионы России: Основные характеристики субъектов Российской Федерации. 2005: Стат. сб. М., 2006.

В.И. Шишкин

**ЭВЕНКИЙСКИЙ НАЦИОНАЛЬНЫЙ ОКРУГ.**  
См. Эвенкийский автономный округ.

**ЭВЕНКИЙСКИЙ ОКРУЖНОЙ КРАЕВЕДЧЕСКИЙ МУЗЕЙ**, пос. Тура. Создан в 1945 на базе Туринского поселкового музея (краевед. уголка, организованного в 1927 учителем Н.П. Наумовым), имеет ист.-краевед. профиль. В музее (кон. XX в.) св. 17 тыс. ед. хр. (в т. ч. более 5,3 тыс. — осн. фонд). Представлены этногр. материалы (эвенкийск. одежда, домаш. утварь, украшения, средства передвижения), худ. коллекция

(живопись, графика, скульптура, в т. ч. работы резчика В.А. Константинова из кости и дерева), нумизмат. коллекция. Среди уник. экспонатов — костюм шамана с атрибутами (бубны, колотушки, желез. амулеты в виде птиц, зверей, рыб), эвенкийск. идолы, берест. лодка, берест. и деревян. посуда, календари из кости и дерева, жен. украшения из серебра (кон. XVIII — XIX в.). В экспозиции демонстрируется природ. мир Эвенкии, редкие птицы и животные; быт населения в XVIII — нач. XX в. с использованием реконструир. эвенкийск. жилища — чума с традиц. внутр. убранством и утварью. Отражена история эвенкийск. культуры: творчество поэтов, народ. мастеров, фольклор. ансамблей. В отд. зале устраиваются выставки произведений изобразит. искусства.

Лит.: *Российская музейная энциклопедия*. М., 2001. Т. 2.

**ЭВЕНКИЙСКИЙ ФОЛЬКЛОР.** Наиболее значит. жанр Э. ф. — героич. эпос (нимнгакан, нимкан). Осн. его сюжеты — подвиги одиноких героев-первопредков, женщин-богатырок, эпич. биография 2 братьев или брата и сестры. В эпосе эвенков заметно сходство с эпич. традициями сосед. народов — якутов, бурят. Осн. худ. приемы — богатые сравнения, параллелизмы, гиперболы, многочисл. эпич. формулы. Нимнгаканы исполняются особым образом: монологи героев поются (у каждого героя свой уник. напев), а повествоват. фрагменты сказываются. Эпос известен только в записях от эвенков Якутии и Приморья. Предания (улгур) повествуют в осн. о межродовых распрах, реже — о ссорах между родичами, встречах со снеж. людьми. Рассказывались они простым, разговор. языком. Мифол. рассказы объясняют происхождение традиц. обычаев и запретов, повествуют о появлении на земле различ. животных, рождении человека и его родстве с медведем. Песен. поэзия эвенков изучена мало. Данных о лирич. (индивид.) песнях немного; в изв. образцах воспеваются родная местность поющего, рассказывается о важном для него событии в жизни. Песни, предназначенные для праздника лета, исполняются одновр. с танцем. В них поется о пробуждении природы, надежде на то, что год будет удачным. Похожие песни-танцы исполняются и при встрече разных родов во время кочевки. К обрядовой поэзии эвенков относятся различ. благопожелания: имты — благословение домашнего очага во время всех семейных обрядов; хулганни, алга — молитва духам природы (при переправе через реку, во время грозы и т. д.). Существуют и специфич. хоз. заклинания — промысл., оленеводческие. Шаман. фольклор представлен особыми песнями (дярин, дяр). Шаман исполнял их, обращаясь к своему духу-покровителю и к духам, к-рых заклинал (напр., при лечении). Во время камлания ему могли подпевать помощники, повторявшие его слова на ту же или другую мелодию. В Э. ф. распространены малые жанры — загадки, приметы (охотничьи и бытовые), пословицы и поговорки. Особый жанр составляют запреты (оде), к-рые в краткой форме указывают, как можно и как нельзя поступать, чтобы не навлечь несчастья.

Исследователи Э. ф. — Г.М. Василевич (этнограф, лингвист и фольклорист), А.Н. Мыреева (филолог, эпосовед), Г.И. Варламова (фольклорист), А.М. Айзенштадт, Ю.И. Шейкин (музыковеды).

Лит.: *Сборник материалов по эвенкийскому (тунгусскому) фольклору*. Л., 1936; *Исторический фольклор эвенков: Сказания и предания*. М.: Л., 1966; *Фольклор эвенков Якутии*. Л., 1971; *Эвенкийские героические сказания*. Новосибирск, 1990 (Памятники фольклора народов Сибири и Дальнего Востока); *Варламова Г.И.* Эпические и обрядовые жанры эвенкийского фольклора. Новосибирск, 2002.

Ю.В. Лиморенко

**ЭВЕНКИЙСКИЙ ЯЗЫК.** Относится к тунгус., или сев., группе *тунгусо-маньчжурских языков*. Характеризуется сингармонизмом в фонетике, агглютинацией с элементами аналитизма и флективности в морфологии, номинативно-посессивным строем предложения в синтаксисе. Типич. порядок слов — субъект, объект, предикат. Посессивные отношения выражаются притяжат. словосочетанием.

На Э. я. говорят *эвенки*. До 1930 Э. я. и *эвенкийск. яз.* называли тунгусским. В вост. р-нах эвенки называют себя ороचनाми. Устар. названия нек-рых групп эвенков — «мурчены» (т. е. конные), «манегиры». По данным переписи 1989, 9 097 эвенков считали Э. я. родным, однако в действительности мн. из них т. о. заявляют только о своей этнич. и культур. идентификации. На самом деле, по данным обследования 2001–02, 35,5% зап. эвенков и 84% эвенков Якутии не владеют родным яз. Часть эвенков проживает в Китае (в 1982 — 19 938) и Монголии (более 2 тыс.). По данным переписи 2002, их числ. 35 527 чел., владеют языком 7 584 чел.

В Э. я. выделяются 3 наречия с 14 диалектами, в к-рые объединяются св. 50 говоров. В основу классификации диалектов положены фонетич. признаки. В послед. десятилетия происходит интенсиф. смешение говоров, а часто и их утрата.

Лит. на Э. я. стала издаваться с 1931. В основу лит. яз. положен полигусовский говор юж. наречия, но он так и не стал наддиалектным, к-рым владели бы эвенки различ. регионов. Э. я. имеет статус языка корен. малочисл. народа РФ.

Э. я. является средством общения в осн. эвенков ст. поколения. В р-нах компак. проживания на Э. я. ведется обучение в подготовит. классах, в кач-ве предмета он преподается в нач. школе и в отд. случаях как факультатив по 8-й класс включительно, а также в вузах (С.-Петербург, *Якутск*, *Хабаровск*, *Улан-Удэ*) и в нац. пед. училищах (*Игарка*, *Николаевск-на-Амуре*). На Э. я. изданы учебники по 8-й класс включительно, двуязыч. словари, метод. пособия в помощь учителю родного яз.; образцы худ. лит. (ориг. и перевод.). В мест. журналах и газетах публикуются произведения эвенк. поэтов и прозаиков В. Доколева, В. Лоргактоева, А. Немтушкина, С. Пикуннова, А. Платонова, А. Салаткина, К. Салаткиной, Н. Сахарова, В. Соловьева, Г. Чинкова. В отд. р-нах на Э. я. ведутся радиопередачи, издаются информ. листки как приложение к окр. и обл. газетам.

Первые сведения о Э. я. относятся к XVII в. Нач. его науч. описанию было положено трудами Имп. Академии наук и художеств (*А.Ф. Миддендорф*, *М.А. Кастрен*, А. Шифнер) и *Русского географического об-ва* (Р.К. Маак, *А. Чекановский* и др.). Систематич. изучение Э. я. ведется с 1930-х гг. Результатом явились многочисл. статьи и монографии, посвященные его фонетике, морфологии, синтаксису, описанию отд. грамMAT. категорий, диалектов и говоров. Составлено неск. эвенк.-рус. и рус.-эвенк. словарей. Исслед-е Э. я. осуществляется в Ин-те лингвистических исследований РАН, Ин-те народов Севера Российского гос. педагогического ун-та им. А.И. Герцена (С.-Петербург), Ин-те проблем малочисленных народностей Севера (*Якутск*), Ин-те филологии СО РАН (*Новосибирск*).

Лит.: *Константинова О.А.* Эвенкийский язык. М.: Л., 1964; *Колесникова В.Д.* Синтаксис эвенкийского языка. М.: Л., 1966; *Лебедева Е.П.*, *Константинова О.А.*, *Монахова И.В.* Эвенкийский язык. Л., 1985; *Бродская Л.М.* Сложноподчиненное предложение в эвенкийском языке. Новосибирск, 1988; *Мыреева А.Н.* Эвенкийско-русский словарь. Новосибирск, 2004; *Болдырев Б.В.* Морфология эвенкийского языка. Новосибирск, 2007.

Б.В. Болдырев



**ЭВЕНСКИЙ ЯЗЫК.** Относится к тунгус., или сев., группе *тунгусо-маньчжурских языков*, представляет собой совокупность территор. диалектов. По структурно-типол. особенностям Э. я. характеризуется сингармонизмом в фонетике, суффиксальной агглютинацией в морфологии, номинативно-посессивным строем предложения в синтаксисе. Типич. порядок слов: субъект.-объект. предикат, определение предшествует определяемому. Посессивные отношения выражаются изафетным (притяжат.) словосочетанием.

Носители Э. я. — *эвены*, расселены небольшими группами в *Магаданской обл.* и *Камчатском кр.*, *Чукотском авт. окр.*, Охотском р-не *Хабаровского кр.* и в сев.-вост. р-нах Респ. *Саха (Якутия)*. Осн. самоназв. этноса «эвен», регион. — «ламуты» «приморские», «илкан бэй» «настоящий, местный человек», «орачил ~ орочил» «оленные». По данным переписи 1989, числ. эвенов составляла 17 055 чел., из них Э. я. считали родным 7 850 чел.; в 2002 их насчитывается 19 071 чел., Э. я. владеют 7 168 чел.

В Э. я. выделяются до 20 диалектов и говоров, объединяемых в 3 наречия (вост., сред. и зап.). Между диалектами существуют значит. фонетич. и лексич. различия, что мешает использованию Э. я. в роли наддиалект. средства общения представителей разных territor. групп эвенов и является серьез. препятствием на пути развития единого письм. языка.

Э. я. имеет статус языка корен. малочисл. народа РФ, а в Респ. Саха (Якутия) — регион. офиц. языка.

Создание эвен. письменности относится к нач. 1930-х гг. С этого времени издается учеб. и дет. худ. лит., произведения эвен. поэтов и писателей, пишущих на родном яз. (П. Ламутский, В.Д. Лебедев, В.С. Кеймегинов, А.В. Кривошапкин и др.). Э. я. используется в быт. общении лиц ст. поколения, ограничено — в мест. срл. администрациях. Как предмет изучается в нач. и ср. школе, в пед. училищах в *Анадыре*, *Палане* и пос. Черском, а также в 5 вузах С.-Петербурга, *Магадана*, *Якутска* и *Хабаровска*. На Э. я. издаются газета на Камчатке и страничка-приложение к русскояз. газете Чукотки, мн. учеб. и учеб.-метод. лит. Очень ограниченно Э. я. используется на респ. радиостанции Якутии и на Чукотке, а также при телевидении (1 ч. еженедельно).

Изучение Э. я. началось в 1859, особенно интенсивное — с 1930-х гг. К наст. времени детально описаны фонетика, грамматика, синтаксис; исследованы диалекты, изданы эвен.-рус. и рус.-эвен. словари. Осн. центры по изучению Э. я. находятся в С.-Петербурге, Якутске, *Новосибирске*, Магадане, Анадыре, Хабаровске, Палане.

Лит.: *Богораз В.Г.* Материалы по ламутскому языку // Тунгусский сборник. Л., 1931. Вып. 1; *Новикова К.А.* Очерки диалектов эвенского языка. М.; Л., 1960. Ч. 1; Л., 1980. Ч. 2; *Doerfer G., Heschel W., Schienhardt H.* Lamutisches Wörterbuch. Wiesbaden, 1980; *Роббек В.А.* Грамматические категории эвенского глагола. СПб., 1992; *Мальчиков А.Л.* Синтаксис простого предложения в эвенском языке. СПб., 1999; *Роббек В.А., Роббек М.Е.* Эвенко-русский словарь. Новосибирск, 2005; *Русско-эвенский словарь* (с приложением грамматического очерка) / Сост. Цинциус В.И. и Рипес Л.Д.

Б.В. Болдырев

**ЭВЕНЫ**, эвен, бьвын, эбен (самоназв.), корен. народ вост. и сев.-вост. Сибири. Проживают на побережье Охотского моря и в бас. р. Кольмы на тер. *Магаданской обл.*, *Камчатского*, *Хабаровского кр.* и вост. р-нах *Республики Саха (Якутия)*. Числ. в РФ (тыс. чел.): 1939 — 9,7, 1959 — 9,0, 1970 — 11,8, 1979 — 12,5, 1989 — 17,1, 2002 — 19,1, в т. ч. в Якутии — 11,7, в Магаданской обл. — 2,5, в Хабаровском кр. — 1,3.

Относятся к байкал. антропол. типу. Говорят на *эвенском яз.* тунгусо-маньчж. ветви алт. яз. семьи. В

эвен. яз. насчитывается ок. 20 диалектов и говоров, объединяемых в 3 наречия: восточное, среднее и западное. В кач.-ве лит. яз. используется диалект Э. Магаданской обл., имеющий достаточно широкое распространение. В 1931 была создана письменность на основе лат., в 1936 — рус. алфавита.

Расселение предков Э. — тунгус. племен из *Прибайкалья* и *Забайкалья* по Вост. Сибири началось в I тыс. н. э. В процессе расселения Э. включили в себя часть *юкагиров*, впоследствии были подвергнуты частич. ассимиляции *якутами*. Под влиянием *якутского яз.* сформировалось зап. наречие эвен. яз. К сер. XVII в. Э. кочевали на Охотском побережье и к западу от него в отрогах Верхоянского хр., в бас. Кольмы, Индигирки и Омолона. Появление здесь рус., опустошит. эпидемии 2-й пол. XVII в. положили начало интенсив. миграции Э. в бас. Уды и Амгуни. На сев.-востоке они проникли в земли юкагиров и *коряков*, часть к-рых вошла в состав эвен. родов и способствовала увеличению числ. Э. Продвижение Э. на сев.-восток продолжалось в XIX—XX вв., усиливались контакты с русскими. С 1920-х гг. большинство Э. переходит к оседлости, массовому двуязычию.

Традиц. занятия Э. — оленеводство, охота (дикий олень, лось, горн. баран, пушной зверь) и рыболовство. Группы Э.-намактан (букв. «приморские жители») кочевали весной из континент. тайги к побережью Охотского моря и осенью — обратно. Безоленные Э. на Охотском побережье (самоназв. мэнэ, «оседлые») занимались прибрежным рыболовством, охотой и тиоленым промыслом, разводили ездовых собак. В XVIII в. у якут. и камчат. Э. распространилось коневодство, заимствованное у якутов. Между оседлыми и кочевыми эвенками существовал натур. товарообмен — оленья мясо и шкуры на нерпичью кожу.

Олени использовались для верховой езды и подвояк. В лесотундре распространены прямокопыльные нарты, заимствованные у якутов, на Камчатке и в Магаданской обл. — дугокопыльные нарты, заимствованные у *чукчей* и *коряков*. Было известно также крупнотабунное оленеводство мясо-шкурного направления. Охотились верхом на оленях или на лыжах (голицях — кайсар и подклеенных мехом — мэрэнгтэ), гоньбой, скрадом, с помощью оленя-манщика, охотничьей собаки. Прибрежные Э. ловили проходную рыбу лососевых пород, в ср. течении и верховьях рек — кунжу, гольца, хариуса. Осн. орудием лова рыбы была крючковая снасть, сети и невода стали доступны Э. лишь в 1920-х гг. Рыбу заготавливали впрок вялением юколы, квашением, из сушеной рыбы делали порошок-порсу. Ели также сырую и мороженую рыбу. По воде передвигались на лодках-долбленках, к-рые покупали у сосед. народов. Занимались также собирательством ягод, орехов, коры и игл кедрового стланика и др. Мужчины занимались кузнечеством, обработкой кости и дерева, плетением ремней, кожаных арканов, упряжи и т. д., женщины — обработкой шкур, выделкой ровдуги и др. Железо и серебро получали путем обмена у якутов, позднее — у русских.

Традиц. поселения и жилища Э. сочетает в себе элементы различ. происхождения. При наличии мобил. кочевых стойбищ Э.-скотоводы устраивали летние скотоводч. стоянки сайбылык, не отличающиеся от якутских. Разнообразными были и жилища — тунгус. чум с берест. или ровдужным покрытием, якут. балаган, весьма широкое распространение среди Э. получил цилиндрическо-конич. чум, близкий чукотско-коряк. яранге.

Традиц. одежда Э. соответствует обшетунгус. костюму. Займствование отд. элементов и деталей фиксируется прежде всего в виде промысл. одежды у мужчин, это

палеоазиат. одежда «глухого» кроя. Зим. одежда шилась из меха, летняя — из ровдуги. Одежда украшалась бахромой, вышивкой бисером и подшейным волосом оленя, метал. подвесками-колокольчиками, медными бляхами, кольцами и серебром. монетами. Голов. убором был плотно облегающий голову капор, расшитый бисером. Зимой поверх него носили большую меховую шапку. Женщины иногда надевали платок. Традиц. муж. одежда вытесняется в тундровых р-нах чукотской, в лесных — якутской, женская сохраняется более устойчиво.

У Э. существовали патрилинейные экзогамные роды, распадавшиеся на территор. подразделения во главе с выборными старостами, представлявшими род перед администрацией. Стойбищная община объединяла неск. родств. и неродств. семей. Был распространен обычай взаимопомощи (нимат), обязывающий охотника отдавать часть добычи соседу. Внутри структура эвен. об-ва базировалась на половозраст. стратификации, к-рая и определяла соц. роли каждого человека.

Семья малая. Брак сопровождался уплатой калыма. Встречались многоженство, помолвки малолетних. Жену могли брать в любом роде, кроме собственного, но предпочтение отдавалось роду матери.

Были развиты промысл. культы, культ медведя, духов-хозяев природы, шаманизм. Фольклор включает богатыр. эпос, ист. предания, сказки, песни и др. В наст. время возрождаются традиц. праздники Э. (Эвинэк, Уркачак, Праздник оленевода и др.).

Лит.: *Смоляк Г.Ф.* Этнические процессы у народов Нижнего Амура и Сахалина. Середина XIX — начало XX в. М., 1975; *Тугодуков В.А.* Тунгусы (эвенки и эвены) Средней и Западной Сибири. М., 1985.

*Е.В. Антропов*

**ЭВЕРЕСТОВЫ**, якут. купцы 2-й пол. XIX — нач. XX в. Основатель династии — Николай Дмитриевич (1828, Намский улус — 1911), купец 3-й (1860), 2-й (1864—88), 1-й гильдии, коммерции советник (1911). В молодости занимался мелочной торговлей, установил прочные связи с иркут. и кяхтин. купцами. Непременный участник *Якутской ярмарки*, где скупал большими партиями меха, кабарговую струю, мамонт. кость, отпускал в кредит мануфактуру и продовольствие мелким торговцам. Впоследствии участник Нижегородской и *Ирбитской ярмарок*. Доставлял своими паузками пром. товары, хлеб, спирт в Якутию. Одним из первых начал выписывать чай из Китая через порты *Охотск* и *Аян*. Состояние Э. доходило до 1 млн руб. В послед. годы жизни постепенно свертывал торговлю, но выдавал кредиты круп. фирмам и отд-нию Русско-Азиатского банка. Пожертвовал 60 тыс. руб. для устройства в *Якутске* гор. обществ. банка. Более 15 тыс. руб. пожертвовал в пользу якут. жен. гимназии, правосл. церквям, тюрем. замку, миссионер. об-вам.

Мл. сын Н.Д., Иван (1876—1924), стал учителем Намского народ. училища (1893), Якутского гор. народ. училища (1895), организатором 1-х частн. школ в Якутии, *почетным гражданином* Якутска (1912). Основал школу на *якутском яз.* Обладал большой 6-кой. *Городской голова* (1917), дир. гор. обществ. банка (1911), чл.-сотрудник Московского ун-та (с 1902).

Лит.: *Краткая энциклопедия по истории купечества и коммерции Сибири.* Новосибирск, 1999. Т. 4, кн. 3.

*П.П. Петров*

**ЭГИТУЙСКИЙ ДАЦАН**, основан в 1824—26, был одним из популярнейших в Бурятии до 1935. Восстановлен на месте разрушенного дацана. Самый сев. буддийск. храм за Байкалом. В числе почитаемых святынь — деревян. статуя Зандан Жуу — «сандаловый Будда» (по легенде, она вырезана еще при жизни самого Будды Шакьямуни, и даже по его распоряжению).

**ЭЙДЕЛЬМАН Натан Яковлевич** (18 апр. 1930, Москва — 29 нояб. 1989, Москва), литературовед, писатель, историк, канд. ист. наук (1965). Окончил ист. фак-т МГУ (1952). Преподавал в школах Орехово-Зуева и Москвы (1952—57), работал зам. дир. музея в Истре. Чл. Союза писателей СССР.

Сибирь вошла в круг науч. интересов Э. прежде всего в связи с сиб. *ссылкой декабристов* и А.И. Герценом. Работа в архивах и отд. рукописей 6-к сиб. городов (*Иркутск, Чита, Новосибирск* и др.) сопровождалась серией блестящих находок, к-рые в соединении с выявленным новым материалом архивов и хранилищ Европы, России, с новым прочтением изданных нарратив. и докум. текстов XIX—XX вв. позволили нарисовать достоверную и яркую картину жизни декабристов на *каторге* и поселении в Сибири. Особую ценность представляет анализ истории сиб. жизни *М.С. Лунина*, его взгляды и его смелого протеста в «Письмах из Сибири», опублик. Э. Являясь чл. редколлегии иркут. науч. серии «Полярная звезда», Э. немало сделал для публикации лит. и докум. наследия декабристов, далеко выходящего за рамки сибиреведения. Сибирь интересовала Э. и в связи с темой рус. самозванчества XVIII—XIX вв.

Э. бывал во мн. сиб. городах и поселках, от *Омска* до Курильских о-вов. В Иркутске, Новосибирске, Чите, Усть-Баргузине, *Петровском Заводе* и в др. местах он выступал с яркими просвет. лекциями, стремясь каждый раз подчеркнуть нравств. уроки отеч. истории.

Соч.: Лунин. М., 1970; Старец Афанасий // Твой девятнадцатый век. М., 1980; М.С. Лунин. Сочинения, письма, документы. Иркутск, 1988 (соавт.); Первый декабрист. М., 1990.

Лит.: *Покровский Н.Н.* Вопросы истории России в работах Н.Я. Эйдельмана // Вопр. истории. 1990. № 8; *Ратнер А.В.* Библиографические материалы к портрету историка. Вятка, 1991; *Эльзон М.* Первая публикация Н.Я. Эйдельмана // Библиография. М., 1998. № 1; *Городницкий А.* Последний летописец // Юность. М., 1992. № 4/5.

*Н.Н. Покровский*

**ЭЙДЕМАН (Эйдеманис) Роберт Петрович** (27 апр. 1895, местечко Леясциемс Валкского у., Латвия — 12 июня 1937, Москва), военачальник, комкор (1935), участник Окт. революции и *Гражданской войны*, в т. ч. в Сибири и на Урале. Чл. РСДРП(б) с 1917. Окончил Валкское реальное училище (1914) и поступил в Петроградский лесной ин-т. В 1916 призван в армию, окончил Киевское воен. училище (1916) в звании прапорщик. Назначен в *Канск* командиром батальона 16-го Сибирского стрелк. запасного полка. После Февр. революции избран пред. Канского совета солдат. депутатов. В окт. 1917 на 1-м Всесибирском съезде советов избран зам. пред. *Центросибиря*. С мая 1918 в Зап.-Сиб. штабе, командовал красногвард. отрядами в р-не *Омска* против частей *Чехословацкого корпуса* и белогвардейцев. С июля 1918 командовал 2-й и 3-й Уральскими и Особой дивизией 3-й армии *Восточного фронта*. С марта 1919 по апр. 1920 — нач. 16-й, 41-й и 46-й стрелк. дивизий на Южном фронте. В апр.—мае 1920 — нач. тыла Юго-Западного фронта, в июне—июле — команд. 13-й армией. В июле—сент. 1920 командовал Правобережной группой войск Юго-Западного фронта, оборонявшей Каховский плацдарм. С окт. 1920 по янв. 1921 — команд. войсками внутр. службы Южного и Юго-Зап. фронтов, в февр.—мае 1921 — войсками Харьковского воен. окр., руководил борьбой с бандитизмом. В 1921—24 — пом. и зам. команд. вооруж. силами Украины и Крыма, в 1924—25 — команд. войсками *Сибирского военного окр.* В 1925—32 — нач. и комиссар Военной академии им. М.В. Фрунзе. Отв. ред. ж. «Война и революция» (1927—36). В 1932—34 — чл. Реввоенсовета СССР, с 1934 — чл. Военного совета при Наркомате обороны. С 1932 — пред. Центрального совета ОСОАВИАХИМ

СССР. Авт. лит. произведений в области поэзии и прозы. Был чл. правления и пред. латвийской секции Союза писателей СССР. Чл. ВЦИК неск. созывов и ЦИК СССР. 11 июня 1937 Спец. судеб. присутствием Верховного суда СССР признан виновным в измене Родине и приговорен к высш. мере наказания, расстрелян. Реабилитирован в 1957.

Награды: 2 ордена Красного Знамени, орден Красной Звезды.

Соч.: Борьба с кулацким повстанчеством и бандитизмом. 3-е изд. Харьков, 1921; Гражданская война на Украине. Харьков, 1928 (соавт.).

Лит.: Панков Д.В. Комкор Эйдеман. М., 1965.

О.Н. Калинина

**ЭЙХЕ Генрих Христофорович** (29 сент. 1893, Рига — 25 июля 1968, Юрмала), военачальник, воен. историк. Окончил Рижское коммерч. училище (1914) и Петергофскую школу прапорщиков (1915). Участник *Первой мировой войны*; штабс-капитан. В 1918–19 командовал полком, бригадой и 26-й стрелк. дивизией на *Восточном фронте*. С нояб. 1919 — команд. 5-й *армии*, войска к-рой провели *Новониколаевскую* и *Красноярскую операции*, в результате к-рых окончательно разгромлена *Российская армия А.В. Колчака*. В марте 1920 — апр. 1921 — главнокоманд. *Народно-революционной армией ДВР*. В 1921–22 командовал войсками Минского р-на, в 1922–23 — Ферганской группой войск. С 1924 работал в Наркомате внеш. торговли СССР. Авт. ряда работ по истории *Гражданской войны* на востоке России.

Награды: орден Ленина, 2 ордена Красного Знамени.

Соч.: Форсирование реки Белой частями 5-й армии Восточного фронта в июне 1919 года. М.; Л., 1928; Тактические поучения гражданской войны. Исследование тактики Красной Армии в борьбе против Колчака и на Дальнем Востоке. М., 1931; Уфимская авантюра Колчака (март — апрель 1919 г.). М., 1960; Опрокинутый тыл. М., 1966.

Лит.: Тарасов Е.П. Краском Генрих Эйхе. М., 1975.

Д.Г. Симонов

**ЭЙХЕ Роберт Индрикович** (31 июля 1890, усадьба Авогын Добленского у. Курляндской губ. — 4 февр. 1940, Москва), сов. парт. и гос. деятель. Чл. Латвийской социал-демократической рабочей партии (ЛСДРП) с 1905, канд. в члены ЦК РКП(б) с 1925, чл. ЦК ВКП(б) с 1930, канд. в члены Политбюро ЦК с 1 февр. 1935. Образов. получил в 2-классном элементар. училище (1904). Работал пастухом, с 1906 подмастерьем в слесарно-кузнеч. мастерской. Вел парт. работу в Митаве и Риге. Участник революции 1905–1907 в Митаве. Дважды был арестован за участие в забастовках и в 1908 эмигрировал за границу, в Великобританию, где работал шахтером, кочегаром. В 1911 вернулся в Ригу и работал кузнецом котельного цеха рижского з-да «Фрезер». Избирался делегатом 4-го съезда ЛСДРП, членом ее ЦК (с 1914). В 1914 арестован как «неблагонадежный» и осужден на вечное поселение в Сибирь, сослан в *Енисейскую губ.*, откуда бежал в 1916. В июне–авг. 1917 — чл. Президиума Рижского совета депутатов трудящихся. После оккупации Латвии немцами работал в подполье. В янв. 1918 был арестован герм. властями и заключен в конц. лагерь, из к-рого бежал в Сов. Россию.

Служил в органах Наркомата продовольствия (НКПрод): осенью 1918 — сотрудник прод. экспедиции А.Г. Шлихтера в Ефремовском у. Тульской губ.; в кон. 1918 — 1-й пол. 1919 — комиссар продовольствия Латвийской ССР; с 1 окт. 1919 по март 1921 — зам. челябин. губпродкомиссара и уполномоченный ВЦИК



по Челябинской губ.; летом — осенью 1921 — чл. коллегии НКПрод Киргизской АССР; в нач. 1922 — зам. уполномоченного НКПрод по Юго-Востоку России; с 9 мая 1922 до авг. 1923 — пред. Сибпродкома и чл. *Сибревкома*, с 1 окт. 1923 — зам. наркома продовольствия РСФСР. С 7 апр. 1924 — зам. пред. Сибревкома, с 9 дек. 1925 по 1 июня 1929 — пред. *Сибкрайисполкома*. Затем 1-й секр. *Сибкрайкома*, далее *Запсибкрайкома ВКП(б)* (с 1930) и Новосибирского горкома ВКП(б). В 1937–38 — нарком земледелия СССР. В 1937 избран депутатом Верховного Совета СССР. Делегат XIV–XVII съездов партии.

29 апр. 1938 арестован, 2 февраля 1940 Военной коллегией Верховного суда СССР приговорен к высш. мере наказания, расстрелян. Реабилитирован в 1956.

Награды: орден Ленина.

Лит.: Санин И.И. Р.И. Эйхе // Вопр. истории КПСС. 1965. № 7; Таурин Ф.Н. Верность: Повесть о Роберте Эйхе. М., 1990; Павлова И.В. Роберт Эйхе // Вопр. истории. М., 2001. № 1.

О.Н. Калинина, В.И. Шишкин

**ЭЙХМИЛЕР Игнацы** (1846, Варшава — 11 нояб. 1872, Иркутск), участник польск. нац.-освободит. движения нач. 1860-х гг., полит. ссыльный. В *Иркутск* сослан на поселение. Столяр, резчик по дереву. Создатель и рук. столяр. мастерской, приобретенной известностью высокохуд. работами. Был привлечен к сооружению интерьера *Иркутского городского театра*. Столкнулся с грубым и унижит. обращением *генерал-губернатора* Вост. Сибири Н.П. Синельникова, неоднократно посещавшего стр-во. Во время очере. визита Синельников оскорбил Э., обвинив его с товарищами в воровстве и замахнувшись на ссыльного палкой. Э. ответил обидчику пощечиной. Под давлением Синельникова воен.-полевой суд приговорил Э. к смерт. казни, приведенной в исполнение за Якутской заставой.

Лит.: Dybowski B. Dr. O Syberji o Kamczatce. Lwów, 1899; Дулов А.В., Шостакович Б.С. «За нашу и вашу свободу» // Земля Иркутская. 2003. № 1.

Б.С. Шостакович

**ЭКОНОМИЧЕСКОЕ РАЙОНИРОВАНИЕ**, выделение системы соподчиненных экон. р-нов страны или круп. региона, объективно отражающих сложившееся territor. разделение труда. Осн. цель Э. р. — создание оптимальных условий для осуществления регион. соц.-экон. политики (в т. ч. territor. прогнозирования и планирования).

Первые попытки районировать Сибирь предпринимались в годы *Первой мировой войны*, когда в условиях милитаризации экономики потребовалось привлечение из вост. р-нов страны доп. сырьевых и проч. мат. ресурсов. Высказывались идеи о формировании «тыловых укрепрайонов», к-рые должны были, по мнению сторонников этих идей, содержать целый комплекс металлург., машиностроит., хим. произв-в, способных составить основу воен. пром-ти. В этом плане Сибирь представляла большой интерес. Воен. действия происходили далеко от ее территории, при этом она была богата природ. ресурсами. В 1916 в пр-ве обсуждался вопрос о разделении Сибири на 4 р-на: Кузнецкий, Енисейский, Иркутский и Приморский.

След. этап Э. р. начался в 1920-е гг. Сов. реформа районирования закладывалась в плане *ГОЭЛРО*, к-рый предусматривал разбивку тер. страны на ряд больших экон. р-нов. Такое районирование основывалось на territor. разделении обществ. труда и произв-ва с учетом особенностей экон., природ., сырьевых и энергетич. ресурсов регионов. Формирование отраслей *электроэнергетики* рассматривалось в тесной связи с развитием др. отраслей народ. хоз-ва. Позднее один из разработчиков плана ГОЭЛРО проф. И.Г. Александр



ров возглавил секцию экон. районирования Госплана и выступил с идеями орг-ции адм.-тер. деления страны на основе экономического. Он опирался на теорию экономико-геогр. районирования, к-рая с нач. 1920-х гг. активно разрабатывалась в акад. кругах. Ее инициаторы, *Н.Н. Баранский*, *Н.Н. Колосовский* и др., рассматривали экон. р-ны в кач-ве единых территорий, к-рые бы имели максимально развитые внутривоз. связи и в то же время специализировались в масштабе страны с учетом природ. особенностей и экон. возможностей. В результате длительной дискуссии в 1921–22 Госплану удалось предложить пр-ву свое видение экон. р-нов страны. В окт. 1922 пост. ВЦИК на тер. Сибири предлагалось образовать 5 областей, граничащих на востоке с *Дальневосточной республикой*: Западно-Сибирскую (с центром в *Омске*), Кузнецко-Алтайскую (*Томск*), Енисейскую (*Красноярск*), Ленско-Ангарскую (*Иркутск*) и Якутскую (*Якутск*).

В апр. 1923 XII съезд РКП(б) одобрил проект нового районирования страны. Однако оно трудно увязывалось с исторически сложившимся адм.-тер. делением. Кроме того, оно не согласовывалось с курсом на централизацию экон. упр-ния, особенно усилившимся в кон. 1920-х гг. Поэтому в масштабе страны постепенно выделялись более круп. экон. р-ны, внутри к-рых осуществлялось адм.-тер. деление, хоз. и соц. планирование, перспективное размещение отраслей произ-ва. При разработке 1-х *пятилетних планов* области и края рассматривались как своеобразные производственно-экон. комбинаты, самодостаточные в хоз. отношении. Гл. внимание уделялось наличию топливно-энергетич. и сырьевых ресурсов как базы развития производит. сил, формирования индустр. структуры хоз-ва. Учитывались и военно-стратег. аспекты хоз. развития. Круп. экон. р-ны в случае воен. осложнений могли становиться военно-индустр. базами регион. значения. С нач. 3-й пятилетки (1938) стало правилом сочетать отрасл. и территор. принципы планирования, общесоюз. планы стали разрабатываться в разрезе экон. р-нов. В вост. р-нах страны выделялись следующие круп. экон. зоны: Урал, Зап. и Вост. Сибирь, Д. Восток.

Такое Э. р. сохранилось до наст. времени. Тем не менее при разработке перспектив. планов соц.-экон. развития неоднократно предпринимались попытки изменить существующую структуру экон. р-нов страны. В 1956–57 спец. комиссия Госплана предложила след. вариант деления тер. Сибири и Д. Востока: Западно-Сибирский экон. р-н (*Тюменская, Омская, Томская, Новосибирская, Кемеровская обл. и Алтайский кр.*); Ангаро-Енисейский (*Красноярский кр., Иркутская обл., Тувинская АО*); Забайкальский (*Бурят-Монгольская АССР, Читинская обл.*); Дальневосточный (*Хабаровский, Приморский кр., Амурская, Сахалинская, Камчатская обл.*); Северо-Восточный (*Якутская АССР и Магаданская обл.*). Эта схема районирования осталась в науч. разработках, офиц. признания не получила. С 1957 в связи с орг-цией системы *совнархозов* (СНХ) на тер. Сибири и Д. Востока сформировалось 7 экон. р-нов: в Зап. Сибири – Западно-Сибирский и Кузбасский, в Вост. Сибири – Красноярский и Восточно-Сибирский, на Д. Востоке – Хабаровский, Дальневосточный и Северо-Восточный, включавший Магаданскую обл. и Якутскую АССР. Эта сетка экон. р-нов просуществовала до 1965, с упразднением СНХ утратила практич. значение.

В мае 2000 в стране образовано 7 *федеральных округов*. Их образование не снижает актуальности Э. р. для целей гос. стратег. прогнозирования, разработки и реализации круп. межрегион. программ. Возможны раз-

лич. версии районирования. Ученые Ин-та экономики и организации промышленного производства СО РАН предлагают выделять 4 экон. р-на: Северо-Запад Сибири в составе Тюменской обл., *Ханты-Мансийского и Ямало-Ненецкого авт. окр.*; Юг Зап. Сибири в составе Томской, Омской, Новосибирской, Кемеровской обл., Алтайского кр. и Респ. *Алтай*; Ангаро-Енисейский в составе Красноярского кр., Иркутской обл., Республик *Хакасия* и *Тыва*; Забайкальский р-н в составе *Забайкальского кр.* и Респ. *Бурятия*. По др. варианту, Иркутская обл., Респ. Бурятия и Забайкальский кр. формируют Байкальский регион Сибири. Основа интеграции в предложенных вариантах – единство ресурсного потенциала, учет потенц. возможностей и экономико-геогр. положения субъектов, их роли в экон. пространстве России и мировой экономике.

Лит.: *Александров И.Г.* Основы хозяйственного районирования. М.; Л., 1924; *Сибирь* на пороге нового тысячелетия. Новосибирск, 1999; *Долголюк А.А., Тимошенко А.И.* Формирование концепции создания территориально-производственных комплексов в Сибири // *Сибирь: проекты XX в. (начинания и реальность)*. Новосибирск, 2000; *Алексеев В.В., Алексеева Е.В., Зубков К.И., Побережников И.В.* Азиатская Россия в геополитической и цивилизационной динамике XVI–XX века. М., 2004.

*Т.Г. Ратьковская, А.И. Тимошенко*

**ЭКСПЕДИЦИОННАЯ ДЕЯТЕЛЬНОСТЬ АКАДЕМИИ НАУК.** Рос. АН, основанная в 1725, с 1-х лет существования планомерно и непрерывно вела экспедиц. работы в Сибири. *Первая Камчатская экспедиция* (1725–29) под нач. *В.И. Беринга* имела целью искать, «где Азия сошлась с Америкой», но не достигла этой цели. Экспедиция дошла до 67°18' с. ш. и 19°37' в. д. (по Гринвичу) и вернулась на Камчатку. Результаты экспедиции, а также данные *Ф.А. Попова* и *С.И. Дежнева* доказательно указывали на практич. возможность мор. пути из Ледовитого (Северного) океана в Тихий. *Вторая Камчатская экспедиция* (1733–43) продолжила работы первой, сделала круп. открытия, существ. дополнила знания об огромных тер. Сибири и Д. Востока, сев. части Тихого океана, сев.-зап. прибреж. р-нах Сев. Америки.

По времени, разноплановости и науч. тщательности это предприятие намного превзошло все предшеств. рус. путешествия. В зависимости от р-нов исслед-й экспедиция состояла из 3 частей: изучение Сев. Ледовитого океана и аркт. побережья Азии (сев. мор. отряды); исслед-е мор. путей к Японии и сев.-зап. берегам Сев. Америки; освоение тер. Сибири и Д. Востока (Академический отряд).

Благодаря трудам 1-х исследователей Сибири, работавших в невероятно тяжелых условиях, появилась возможность нанести на карты сев. и вост. побережья Сибири (атлас АН издан в 1745), в изображениях, близких к современным. Весьма точные для своего времени геогр. координаты мн. мест, определенные проф. *Л. Делиль* де ла Кройером и геодезистом *А.Д. Красильниковым*, долго служили основой для составления карт.

Круп. вклад в исслед-е Сибири внесли участники Акад. отряда под рук-вом *Г.Ф. Миллера* и *И.Г. Гмелина*. Миллер оставил круп. науч. труды по истории, географии, картографии, этнографии, статистике и языкознанию, занимался также проблемами естествознания, исследовал природ. богатства края. Ученый ок. 10 лет пребывал в Сибири, изучал архивы адм. центров (более 20 городов) от *Якутска* на востоке до *Тюмени, Пельма, Берёзова* и *Тобольска* на западе. Его скрупулез. поиски, обобщенные в изв. своде сиб. документов «*Портфели Миллера*», помогли сохранить для последующих поколений мн. бесцен. архив. сведения, в т. ч. знаменитую Сибирскую летопись *С.У. Ре-*

*мезова*. Миллер — авт. сводных карт Сев.-Вост. Азии и сев. части Тихого океана, составленных на основе материалов Второй Камчат. экспедиции, значит. более совершенных, чем имевшиеся ранее. Экспедиц. исслед-я стали основой фундамент. труда ученого «Описание Сибирского царства» (1750; переизд. в Германии на нем. яз. в 1763). По сиб. материалам Миллер опублик. более 15 науч. работ, в осн. монографий.

Особое значение имеет классич. исслед-е Гмелина «Флора сибирская», изданное в 4 т. АН в 1747–69. В нем дано описание ок. 1,2 тыс. видов растений, приведено ок. 300 их зарисовок. Ученый пытался определить природ. границу между Европой и Азией, исходя из различий в ландшафте, рельефе и, особенно, в растительности и живот. мире. Он считал, что «особливая часть света» начинается на восток от Енисея. В дальнейшем его взгляд на проблему не подтвердился, но мн. характеристики и описания природы Сибири довольно точны.

В состав Акад. отряда входили *С.П. Крашенинников* и *Г.В. Стеллер*, исследовавшие Камчатку. Результатом их работы стала книга «Описание земли Камчатки» (1755), комплексный науч. труд страновед. типа о природе, населении, истории изучения и освоения полуострова. Только в 1774 была опублик. книга Стеллера по описанию Камчатки, к-рую ученый не закончил. В ней мн. интересных этногр. и антропол. наблюдений. В 1741 у Командорских о-вов ученый увидел и описал исчезающее мор. животное из семейства сирен (Стеллерова корова). Труды Гмелина, Крашенинникова, Стеллера и Миллера не потеряли науч. значения до наст. времени. Исключит. ценность имели карты, составленные участниками отряда (св. 60). Они использовались при создании сводных карт сиб. и дальневост. побережий России.

Акад. экспедиции XVIII в. обогатили науку важнейшими сведениями, этот науч. материал стал основой глав классич. труда К. Риттера «Землеведение Азии», посвящ. Сибири. В 1740 действит. чл. С.-Петерб. АН, фр. астроном Ж.-Н. Делиль с группой из 18 чел. совершил путешествие в *Обдорск*, чтобы наблюдать «прохождение Меркурия через солнце», но из-за сложности пути добрался лишь до Березова. Результатом этой экспедиции стали дневники ученого с рисунками и подроб. описанием Югорского кр. Зап. Сибири, народов, его населявших, а также многочисл. письма, содержавшие науч. итоги астроном. наблюдений.

Дальнейшие акад. путешествия в Сибирь связаны, видимо, с деят-тью М.В. Ломоносова. Сам Ломоносов никогда не был в Сибири, но немало сил и времени отдавал исслед-ю Сев. Ледовитого океана и рос. земель за Уралом.

Екатерина II активно интересовалась устройством и богатствами империи, а идея подробно изучить эти вопросы возникла у нее после путешествия по Волге (от Твери до Симбирска) в 1767. По ее повелению АН организовала новые экспедиции — «астрономические» и «физические» отряды. 6 астроном. отрядов должны были высчитать солнеч. параллакс при прохождении Венеры через диск Солнца в июле 1769, чтобы более точно определить расстояние от Земли до Солнца). В июне 1768 — авг. 1769 отряд под рук-вом И.И. Исленьева работала в Якутске и его окрестностях (см. *Астрономическая экспедиция в Якутск*). Данные Исленьева, хотя и неполные, вошли в каталог координат Разумовского. Это значительно повысило качество карт Географического деп-та С.-Петербургской АН, а результаты наблюдений за Венерой были опублик. в России и за рубежом как наиболее полные для того времени.

Экспедиция *П.С. Палласа* по естеств.-ист. исслед-ю Сибири началась в 1771 и в течение 4 последующих лет охватила пространство от Уральских гор до *Забайкалья*. Коллекции, собранные в этом путешествии, направлялись в С.-Петербург и стали основой акад. Кунсткамеры, мн. из них до сих пор хранятся в музеях РАН, а часть в Берлинском ун-те. В 1772 в С.-Петербург была отправлена громадная (680 кг) железно-камен. глыба, найденная под *Красноярском*. Она хранится в метеорит. отд. Минералогического музея им. акад. А.Е. Ферсмана. Этот крупнейший в России сидеролит (железно-каменный метеорит, или палассит) называется «Красноярск» (иначе «палласово железо»). Паллас, описывая свое путешествие, особое внимание уделял характеристике различ. народов, редких видов растений и животных, сведениям об уник. природ. богатствах Вост. Сибири и Алтая.

Во время экспедиции 1770–74 акад. *И.Г. Георги*, выдающ. этнограф и ботаник, ученик К. Линнея — основоположника бинарной системы классификации растит. и живот. мира, описал флору *Прибайкалья*, а также его население. Он проехал до *Забайкалья*, обследовал оз. Байкал, 1-м высказал мысль о его тектонич. происхождении, дал физ.-геогр. характеристику прилегающих территорий, оставил интересные записки о своем путешествии.

С кон. XVIII в. из-за нехватки средств АН не проводит масштаб. экспедиций в Сибирь. Организатором изучения Сибири и прилегающих территорий с кон. XVIII в. становится *Российско-американская компания* (РАК). В 1803–06 при посредстве РАК *И.Ф. Крузенштерн* и Ю.Ф. Лисянский совершают первое рус. кругосвет. плавание с исслед-ем Камчатки и Сахалина. Офицерами Ген. штаба на тер. Сибири осуществляется топогр. съемка, в ходе к-рой проводятся этногр., геогр. и др. исслед-я. К Сибири в это время проявляли интерес др. учреждения (мед. коллегия, горное ведомство, С.-Петербургский Ботанический сад и пр.), решавшие там ведомств. задачи.

Только в 1840-х гг. в Сибири возобновились систематич. исслед-я АН. В это время уже существовало мнение, что сев. побережья местами безжизненны, что это ледяная или снежная пустыня. Даже допускалась вероятность существования здесь вечных льдов (свидетельства *Д.Г. Мессершмидта*, *В.Ф. Зуева*, *Ф.П. Врангеля*, П.Ф. Анжу и И.А. Березных).

Выдающимся событием в истории геогр. открытий и исслед-й XIX в. стала Сибирская экспедиция *А.Ф. Миддендорфа* (1842–45), организованная АН по инициативе К.М. Бэра. Она должна была решить 2 задачи: выяснить, есть ли органич. жизнь на севере Сибири и какая; изучить феномен. явление на Земле — вечную мерзлоту, ее наличие и распространение на тер. Сибири. Обе эти проблемы находились в то время в постоян. поле зрения ученых. После работ *А. Гумбольдта* о распределении растений и животных на зем. шаре в зависимости от влияния температуры и др. климат. факторов проблема «предела жизни», как указывал Бэр, приобрела «всеобщую занимательность». Исхода из общей теории происхождения Земли Канта–Лапласа и подтверждений о повышении температур с увеличением глубины, зап.-европ. ученые (Л. Бух и др.) считали сведения рус. исследователей о ледяных почвах лишненными основания. Сиб. экспедиция доказала необоснованность этих суждений. Путешественники проложили маршруты через огромные континент. пространства Сибири и Д. Востока — п-ов Таймыр, Якутию и Охотско-Приамурский кр. Они продолжили дело выдающихся рус. землепроходцев *Д.Л. Овцына*, *Ф.А. Минина*, братьев *Х.П.* и *Д.Я. Лап-*

тевых, В.М. Прончищева на севере Сибири, В.Д. Пояркова и Е.П. Хабаровова на Д. Востоке. Обработка и публикация материалов экспедиции заняли почти 30 лет. Богатейшие естеств.-ист. коллекции, карты и рисунки, ценные наблюдения за температурой воздуха и почвы, барометр, определения высот, сведения о сев. пределах лесов, об этногр. составе населения, о с. х. и промыслах — далеко не полный перечень всего, что удалось сделать. Экспедиция открыла новые сев. страны с горами Бырранга и низкими тундрами. Миддендорф охарактеризовал пространство тундры, причины их безлесья, установил сев. границы распространения лесов. Ученый подтвердил наличие в Сибири вечномёрзлых грунтов на огромных пространствах, описал зависимость мерзлоты и климата, впервые определил «полюс холода» в Сев. полушарии и доказал факт влияния Сибири на формирование климата обширных сосед. тер. В.А. Обручев считал Миддендорфа основоположником науч. исслед-я вечной мерзлоты. Обшир. отчет Миддендорфа является классич. трудом по географии Сибири.

С кон. 1840-х гг. исслед. деят-ть АН переносится в Амурский кр. Первым из натуралистов здесь побывал К.И. Максимович (впоследствии акад.), производивший ботанико-геогр. изыскания (1853–56) по заданию С.-Петербургского Ботанического сада. Он начал свои исслед-я у зал. Де Кастри и 3 года занимался изучением долины Амура, дошел в 1856 до места слияния Аргунги и Шилки. Часть маршрутов он прошел с Л.И. Шренком (зоолог, этнограф, геолог, впоследствии акад.), командированным АН в *Приамурье* для зоол. наблюдений. В 1859–64 Максимович еще раз посетил Приамурье, изучал бас. Сунгари, Южно-Уссурийский кр. и Японию.

Поездки в Сибирь фин. и рус. языковеда М.А. Кастрена (1841–44, 1845–49) имели особую цель: составление словаря фин. наречий и этногр. работа. При отсутствии необходимых средств на исслед-я АН не могла успешно развивать новые направления в естествознании и гуманитар. науках. Она постепенно утрачивала свои позиции в традиц. направлениях. Инициатива перспектив. исслед-й переходила к университетам. Со 2-й пол. XIX в. АН уделяет особое внимание северу Сибири. Но ее деят-ть сравнительно узка: экспедиции собирали сведения по геологии, зоологии, этнографии. При участии АН в 1882–84 гг. РГО организована на о-ве Сагастырь (дельта Лены) рус. магнитно-метеорол. поляр. станция; к-рая, помимо своей работы, вела и геогр. исслед-я.

В 1885–86 Э.В. Тольль был пом. А.А. Бунге в акад. экспедиции, организованной АН для «исследования прибрежной части Ледовитого моря в Восточной Сибири, от Лены по Яне, Индигирке, Алазее и Кольме, а также больших островов, лежащих вблизи от этого берега и получивших название Новой Сибири...» (Новосибирские о-ва). Экспедиция собрала обшир. ботан., зоол., этногр. коллекции. В 1900–02 Тольль возглавил экспедицию на судне «Заря» в р-н Новосибирских о-вов (для открытия Земли Санникова). Однако судно не пробилось сквозь льды. В нояб. 1902 экспедиция пропала без вести. Ф. Нансен назвал в честь путешественника залив на сев.-зап. берегу п-ова Таймыр. Там же есть р. Толлиевая. Именем исследователя названы также сев. мыс на о-ве Столбовом, пролив на о-ве Котельном, центр. ледяной купол о-ва Беннетта. В палеонтологии, зоологии и ботанике мн. виды представителей фауны и флоры носят его имя.

В 1876 И.С. Поляков прошел от *Тобольска* вниз по Иртышу, затем вниз по Оби до устья Надыма в Обской губе для сбора этногр. материалов. В 1877 он был командирован на Алтай и Кузнецкий край, а в 1881–82 совершил путешествие на о-в Сахалин с целью

выяснения возможности его колонизации. В 1900–02 *Экспедиция северо-тихоокеанская джезуповская* Американского музея естеств. наук в Нью-Йорке вела исслед-я по истории народов Америки, их взаимоотношениям с обитателями Старого Света, в работе участвовали ученые РАН. Этнограф, языковед и писатель В.Г. Богораз на осн. лингвист. и фольклор. данных выяснил, что *чукчи, коряки* и *ительмены* несомненно родственны сев.-амер. индейским племенам. В 1905–06 при участии АН состоялась экспедиция РГО под рук-вом Толмачева на оз. Ессей и р. Хатангу. В результате открыта целая область Сибири между реками Анабарой и Хатангой. Экспедицией собраны богатые естеств.-ист. и этногр. коллекции.

Лит.: *Магидович И.П.* Очерки по истории географических открытий. М., 1957; *Пинхенсон Д.М.* Проблема Северного морского пути в эпоху капитализма. Л., 1962; *Лебедев Д.М., Есаков В.А.* Русские географические открытия и исследования с древнейших времен до 1917 года. М., 1971; и др.

Л.Б. Ус

После Окт. революции АН продолжила экспедиц. исслед-я в вост. регионах страны. Рук-во и координация экспедиц. работ были возложены на Комиссию по изучению производительных сил страны (КЕПС) и *Совет по изучению производительных сил (СОПС)*. Экспедиции 1920–40-х гг. делились на комплекс. (многопрофильные) и ординарные (однопрофильные).

Якутия стала первым за Уралом регионом, где АН развернула свои полномасштаб. комплекс. экспедиц. исслед-я (см. *Комплексная экспедиция Академии наук СССР по изучению производительных сил Якутской Республики 1925–30 гг.*). Помимо практич. результатов, определивших развитие осн. отраслей экономики региона, работа акад. экспедиции создала благоприят. условия для ускоренного формирования науч.-образоват. потенциала республики.

В 1-й пол. 1930-х гг. шло интенсив. изучение тер. Сибири силами экспедиц. отрядов АН для реализации крупнейших проектов народно-хоз. развития. Из почти 50 отрядов, работавших в 1929–33 в Зап. Сибири, 39 занимались поисками полез. ископаемых. На экспедиц. нужды региона АН отпускала значит. средства (в 1931 — 1 млн, в 1932 — 900 тыс., в 1933 — 364 тыс. руб.), а осн. финансирование обеспечивали наркоматы и ведомства. Доля сил. экспедиций СОПС достигла пика в 1931 (19 из 50), далее их кол-во уменьшалось (9 из 34 в 1932, 5 из 29 в 1933, 4 из 22 в 1934). В р-нах Кузнец. Алатау и Сев. Алтай работала Алтайско-Кузнецкая петрогр.-геохим. экспедиция (1931–34, рук. П.И. Лебедев), результатом ее деят-ти стало выявление круп. запасов руд железа и марганца. Гравиметр. исслед-я Кузнецкого каменноуг. бас. и соседнего с ним р-на осуществляла геофиз. экспедиция (рук. П.П. Горшков). В *Хакасской* АО медноруд. месторождения исследовала Ачинско-Минусинская геохим. экспедиция (1931–32, рук. С.М. Курбатов). Круп. экспедиции работали в Прибайкалье: Байкальская геохим. экспедиция в составе 3 отрядов (1931–35), Тулунский отряд по изучению трапшов (1931–32, рук. акад. Ф.Ю. Левинсон-Лессинг), Чунская экспедиция (1932), Байкальская комплексная экспедиция по геол.-петрогр. изучению р-на Байкала (1934, рук. акад. В.А. Обручев).

Под рук-вом СОПС АН активно шли ботан.-ресурсовед. экспедиц. исслед-я: Сибирская флористическая (Юж.-Алтайская) экспедиция по изысканию эфирно-маслич. растений в составе 2 отрядов (1931, рук. чл.-кор. Б.К. Шишкин), Кузнецко-Баранульская экспедиция с участием почвоведов и ботаников (1931, рук. Л.И. Прасолов), Обь-Иртышская (Нарымская)



четвертичная (фитопалеонтол.) экспедиция (1933–34, рук. акад. В.Н. Сукачев) и др.

Получают импульс в развитии экспедиц. исслед-я гуманит. профиля, развернутые в нац. регионах. В 1930–31 в Туве работала комплекс. экспедиция н.-и. ассоциация по изучению нац. и колониал. проблем при Коммунистическом ун-те трудящихся Востока, в состав к-рой входили и сотрудники институтов АН. Итог ее деят-ти: создана тувин. письменность на осн. новотюрк. латинизир. алфавита; проведена перепись населения; определены перспективы развития хоз-ва республики. На тер. *Бурят-Монгольской АССР* осуществлялась экспедиц. деят-ть: антропологическая (рук. Г.И. Петров), лингвистическая (рук. чл.-кор. Н.Н. Поппе), изучение *дацанов* (рук. А.И. Востриков). Исследовались древности Сибири — археологи из Москвы и Ленинграда (Гос. академия истории материальной культуры и Ин-т этнографии и антропологии) работали в тесном взаимодействии с сиб. учеными (*М.М. Герасимов, А.П. Окладников, Г.П. Сосновский, М.П. Грязнов* и др.). Деят-ть экспедиц. отрядов АН СССР (Бурят-Монгольского под рук-вом Сосновского, 1928–29, Ленской ист.-этногр. экспедиции под рук-вом Окладникова, 1939–41 и др.) подняла на новую ступень археол.-этногр. исслед-я в регионе.

В нач. 1931 рук-во *Запсибкрайисполкома* обратилось в Академию с предложением организовать комплекс. изучение соляных озер Кулундинской степи. В регионе уже работала Прииртышская соляная экспедиция КЕПС АН СССР (1927–30), целью к-рой было изучение возможностей пром. разработки озерной соли и определение ее запасов. Кулундинская комплекс. экспедиция СОПС АН СССР осуществлялась в 1931–34. Науч. рук. экспедиции стал изв. химик акад. Н.С. Курнаков, ее начальником — молодой химик А.В. Николаев (впоследствии акад., 1-й дир.-организатор Ин-та неорганической химии СО АН СССР). В 1931 экспедиция (50 сотрудников и 100 рабочих) в составе 6 отрядов (топогр.-геодез., геоморфол., почвенного, микробиол., физ.-хим. и климатол.) приступила к работе на 2 базах — в *Славгороде* и на оз. Кучукском. Начальниками отрядов и консультантами были акад. К.К. Гедройц, чл.-кор. Б.Л. Исаченко. Обследовался состав Кучук-Кулундинских озер, определялись характеристики содовых, сульфат. и хлорид. озерных вод. Материалы экспедиц. исслед-й легли в основу проектов пром. освоения соляных озер Кулунды, в т. ч. стр-ва Кучукского сульфат. комбината и добычи повар. соли.

Одна из крупнейших комплекс. экспедиций Академии — Байкало-Амурская комплексная экспедиция СОПС АН СССР (1933–35). Проводила работы в рамках ежегод. договоров СОПС и ГУЛАГ на проведение исслед-й по проектируемой трассе *Байкало-Амурской магистрали* от *Тынды* до Усть-Нимана в области геологии, общей гидрогеологии, геоморфологии, криоморфологии, мерзлотоведения и геоботаники, при координации действий с изыскат. партиями ВОСТИЗЖЕЛДОР. Смет. стоимость изысканий на 1933/34 составляла ок. 1,4 млн руб., столько же 1934/35. Состав экспедиции достигал 80 чел. В работе принимали участие круп. геологи, мерзлотоведы, почвоведы (*М.И. Сумгин, Н.А. Цытович, В.А. Зеленко, А.Н. Чураков, И.Н. Шинкарев* и др.), одним из консультантов был акад. В.А. Обручев. При стр-ве магистрали часто возникали альтернатив. решения практич. задач. Стремление СОПС выйти за рамки исслед-й только трассы БАМ и вести комплекс. изучение всей прилегающей территории для ее хоз. освоения не нашло поддержки у рук-ва ГУЛАГ. Весной 1935 финансирование работ прекратилось. В дальней-

шем продолжались лишь частич. мерзлотовед. исслед-я трассы. Материалы комплекс. экспедиц. изучения БАМ не были изданы.

В мае 1935 по инициативе рук-ва Ойротской (*Горно-Алтайской*) АО, поддержанной Запсибкрайисполкомом в Москве, под эгидой СОПС состоялось совещание по изучению производит. сил Ойротии, в к-ром участвовали сотрудники НИУ и вузов, а также производственники из Москвы, Ленинграда, Томска под рук-вом акад. Обручева. В итоге было принято решение об орг-ции комплекс. экспедиции СОПС (Ойротская комплексная экспедиция СОПС АН СССР (1936–37)). Экспедиция под науч. рук-вом Обручева работала в составе геол. (рук. А.Н. Чураков), геоморфол. (рук. Е.Н. Щукина), геоботан. (рук. Б.К. Шишкин) и животновод. (рук. М.Г. Сахаров) отрядов. В сент. 1936 в Ойрот-Туре (ныне — *Горно-Алтайск*) состоялась конференция по результатам экспедиц. деят-ти в регионе. Была дана оценка приоритет. направлениям работы — состоянию и перспективам развития минер.-сырьевой базы Горн. Алтая. Геол. изыскания выявили новые месторождения рудных и нерудных полез. ископаемых, в т. ч. открыты Курайская ртутная зона (Чаганузунское и Акташское месторождения), месторождения молибденита в верховьях р. Кураган и др. Геоботан. исслед-я решали вопрос с.-х. освоения региона — его кормовой базы. Материалы экспедиции использовались в дальнейшем при составлении геол. и ботан.-геогр. карт Горн. Алтая. Науч. результаты исслед-й представлены в 2 т. трудов СОПС (Ойротия — Горный Алтай. М., 1937; Горный Алтай. М.; Л., 1941).

Интенсивность экспедиц. исслед-й в вост. регионах страны определялась директив. органами: пост. СНК СССР от 14 июня 1938 о первоочередности изучения природ. ресурсов Урала, Кавказа и Европ. равнины. Ряд экспедиций АН на тер. Сибири во 2-й пол. 1930-х гг. не состоялся, или же они проводились в «усеченном» виде. Напр., несмотря на длит. подготовку (1934–37) была отменена комплекс. ресурсовед. экспедиция в Рудный Алтай (Вост.-Казахстанская обл.) — СОПС не удалось скоординировать интересы и аккумулировать ресурсы различ. ведомств. Не состоялась намечаемая в продолжение Ойротской Кузнецко-Ойротская комплекс. экспедиция (1938–40). В 1936 и 1937 ВЦИК и пр-вом Якутской республики были приняты решения об орг-ции комплекс. экспедиции АН по изучению производит. сил Якутии под науч. рук-вом акад. *В.Л. Комарова*, но проводилась только экспертно-консультат. работа, а исслед-я в 1938 касались в осн. мерзлотоведения (рук. М.И. Сумгин). Итоги деят-ти АН подведены на очередной конференции по развитию производит. сил Якутии в Москве (март 1941).

На снижение масштабов и интенсивности экспедиц. исслед-й АН в Сибири и на Д. Востоке в кон. 1930-х гг. повлияло форсир. развитие отрасл. науки и возросший потенциал вузовской. В условиях конкуренции в сфере прикл. исслед-й мат. и финанс. ресурсы бюджета направлялись преим. в эти сектора. Деят-ть акад. науч. экспедиций в вост. регионах, помимо конкрет. результатов, стимулировала развитие здесь науч. и культур. потенциалов, создала важнейшие предпосылки для образования в Сибири в 1940-е гг. сети стационар. учреждений (баз и *филиалов АН СССР*).

Лит.: Труды Совета по изучению произв. сил. М.; Л., 1931–35. Вып. 1–25 (сер. якутская); М., Л., 1932–1935. Вып. 1–3 (сер. кузбасская); М.; Л., 1932–1937. Вып. 1–24 (сер. сибирская); *Пустовалов Л.В., Обручев В.В.* Комплексное изучение производительных сил Академией наук за 1915–1955 гг. // Изв. АН СССР. 1965. № 4 (сер. геогр.); *Академия наук* и Сибирь. Новосибирск, 1977.

С.А. Красильников

**ЭКСПЕДИЦИЯ СЕВЕРО-ТИХООКЕАНСКАЯ ДЖЕЗУПОВСКАЯ.** 1-е круп. науч. предприятие по изучению ист.-культур. связей между корен. населением Сев.-Зап. Америки и Сев.-Вост. Азии. По одной из гипотез, народы Америки отождествлялись с др. народами Старого Света, др. настаивали на независимости развития рас и культур Америки. Ф. Боаз, изв. амер. этнолог, проф. Колумбийского ун-та, дир. Антропологического отд-ния Американского музея естеств. наук в Нью-Йорке, считал необходимым провести сравнит. изучение народов Америки и Азии; исследовать население Сев.-Вост. Азии и береговые племена сев.-зап. Америки одновр. с наблюдениями о внутриконтинент. народах этих материков. Для решения этой задачи в Нью-Йорке была организована экспедиция, средства на ее проведение выделил дир. Амер. музея естеств. наук Морис Джезуп. Проводить работы на севере Сибири было предложено Имп. АН в С.-Петербурге, к-рая рекомендовала для участия в экспедиции рус. этнологов *В.Г. Богораза* и *В.И. Иохельсона*. В 1897 начались работы на Американском континенте. Там участники экспедиции Ф. Боас, Л. Фарранд, Х.-И. Смит, Д. Тейт, Д. Хант, Ф. Джекобсон, Р.-Б. Диксон, Д.-Р. Свентон, Ч.-Ф. Ньюкомб изучали племена селишей, гайда, чилкотин, белла-кула, лилут, чимшиан, квилеутов, кви-наултов, квакиутлов, шасопов. Сиб. отдел экспедиции включал 2 группы. В южную входили Б. Лауфер и Д. Фоуке, они в 1898 исследовали гиляков, тунгусов и айнов. Северную группу (Н. Бекстон, А. Аксельрод, жены Богораза и Иохельсона) возглавили Богораз и Иохельсон. Отряд Иохельсона работал среди примор. и сев. *коряков* и *юкагиров*, а отряд Богораза исследовал *чукчей*, азиат. *эскимосов*, камчадалов, тихоокеан. *коряков*. Путешественники производили раскопки, изучали образцы камней и костян. индустрии, изобразит. искусство, промыслы; собирали материалы по фольклору и мифологии, антропол. и антропометр. данные, этногр. предметы; делали слепки и изготавливали фотоснимки; записывали тексты на языках этих народов; составляли словари и грамMAT. сборники. В ходе работ наметились сходства и различия между народами Азии и Америки; составлялось представление о полярной культуре.

Соч.: *Богораз В.Г. Чукчи*. Л., 1934. Ч. 1; *Он же*. Материалы по языку азиатских эскимосов. Л., 1939.

Лит.: *Ширина Д.А.* Летопись экспедиции Академии наук на Северо-Восток Азии в дореволюционный период. Новосибирск, 1983; *Она же*. Экспедиционная деятельность Академии наук на Северо-Востоке Азии. 1861–1917 гг. Новосибирск, 1993; *Historical-cultural contacts between aborigines of the Pacific coast of North Western America and North Eastern Asia* / Предисл. А.Р. Артемьева. Владивосток, 1998.

Д.А. Ширина

**ЭЛЕКТРИФИКАЦИЯ**, широкое внедрение в народ. хоз-во и быт электр. энергии, что служит основой для роста производит. сил об-ва.

Применение электроэнергии в России, в т. ч. в Сибири, началось в 1880–90-е гг. Использовались мало-мощные частн. электростанции, строившиеся богатыми горожанами (купец Гадалов, *Красноярск*, 1880-е гг.) или частн. предприятиями (торг. дом «*Кунст и Альберс*», *Владивосток*, 1893). Мощности этих генераторов хватало лишь для электр. освещения 1 или неск. зданий. Большею мощностью располагали сооружавшиеся гор. властями центр. электр. станции (ЦЭС) общего пользования (1-я – в *Томске*, 1895). Их энергия использовалась гл. обр. для освещения жилья, иных помещений и улиц, для работы кинематографа. В 1912 только что открывшаяся гор. электростанция Владивостока дала ток для 1-го за Уралом трамвая. В 1906–14 коммунал. электроснабжение развивалось особенно активно. Одна-

ко дороговизна электр. освещения делала его доступным только для зажиточных кварталов.

Одновр. начиналось внедрение электроэнергии в пром-ти. Передовой за Уралом оказалась горная отрасль. С 1892 гидравлич. энергия использовалась на Зырянском руднике (*Алтайский горный окр.*) для обеспечения шахтного водоотлива. В 1894 здесь электрифицировали рудодробилку и канатную ж. д., начала работать электролитическая ф-ка (электролиз меди и серебра). Попутно наладили освещение производств. помещений и жилья. На *Ленских золотых приисках* с 1896 действовала электрифицир. рудничная откатка, затем электричество проникло и в др. отрасли приискового хоз-ва. Накануне Первой мировой войны механизир. добыча золота составляла на Ленских приисках 5–6% общего объема. С 1901 упоминаются электродвигатели в Черемховском угольном бас. До революции электричество появилось также на отд. шахтах Кузбасса, *Забайкалья*, Бурятии. В 1901–02 начала действовать электроустановка на Усольском солеваренном з-де (электромоторы поднимали соляной раствор на градиры и в варницы). Небольшие электроустановки имелись также на отд. предприятиях обрабат. пром-ти: железоделат., лесопильных, винокурен. з-дах, пимокат. и спичечных ф-ках. К 1893 относятся 1-е сведения о применении электричества на мельницах. Одной из 1-х сел. кооп. электростанций стала ГЭС в с. Старая Барда (Бийский у. *Томской губ.*), от к-рой питался маслодельный з-д и освещалось село. Однако 25 дорев. сел. электростанций оставались исключением на общем фоне неэлектрифицир. деревни.

На 1-м, стихийно-капиталистич. этапе Э. электричество применялось как в быту, так и на прои-ве; в городе и деревне, однако масштаб его использования был существенно меньше потребности. В 1920 энергетич. база сиб. пром-ти на 62% обеспечивалась водяными и ветряными двигателями (по РСФСР в целом – 14%); генераторы, динамо-машины и электродвигатели покрывали лишь 20% потребности (по стране – 43%).

Второй этап связан с целенаправленным гос. развитием Э. В 1920 сов. рук-вом был принят план *ГОЭЛРО*. Его воплощение означало перевод всей пром-ти на электроэнергетич. основу. Именно на перестройку пром-ти направлялась осн. часть энергии новых станций; кол-во электр. лампочек увеличивалось гораздо медленнее. Эта тенденция 1920-х гг. сохранилась в годы 1-х пятилеток. С 1928 по 1934 доля пром-ти и стр-ва в сиб. энергопотреблении выросла с 51 до 66,6%; коммунал. и быт. потребления – сократилась с 24 до 14,9%. Крупнейшими потребителями энергии были угольная промышленность, металлургия, *машиностроение*. В целом в тяж. пром-ти электровооруженность труда на 1 чел.-день только за 1932–34 выросла с 8,8 до 15,8 кВт-ч (в легкой пром-ти – с 3,3 до 4,2 кВт-ч). Средний по всем отраслям сиб. пром-ти показатель – 1,28 кВт-ч – соответствовал общесоюзному уровню, но по регионам показатели электровооруженности сильно различались. Слабая электровооруженность вост. регионов возмещалась высокими показателями созданных в годы пятилеток пром. узлов (Кузнецкого, Кемеровского, Новосибирского), оснащенных новейшей техникой.

По итогам 1-х пятилеток уд. вес электрогенераторов, электромоторов и электроаппаратов в пром-ти Сибири достиг общесоюзного уровня. Их мощность на 1939 в 2,6 раза превзошла мощность первич. двигателей. Причем большинство оставшихся первич. двигателей составляли паровые турбины, установленные на электростанциях. Значит. часть оставшихся неэлектрифицир. двигателей относилась к металлург. прои-ву (*Кузнецкий метал-*

лургический комбинат), что соответствовало совр. технологии. Существенно вырос объем электричества, идущего на коммунал. нужды. К нач. 3-й пятилетки в городах *Новосибирской обл.* уд. вес квартир с электр. освещением составил 78%.

Несмотря на огромный рост в 1928–37 мощностей электроэнергетики Сибири (с 28 до 454 тыс. кВт) и увеличение произв-ва электр. энергии (с 51,4 до 1620 млн кВт-ч), ощущалась нехватка электричества. Производств. мощности предприятий в Сибири превышали возможности электростанций, развитие произв-ва сдерживалось. Энергетика оказалась узким местом сиб. *индустриализации*.

Положение еще более осложнилось с началом *Великой Отечественной войны*. Потребность в электроэнергии резко возросла в связи с *эвакуацией* промышленности в Сибирь. За годы войны произв-во электричества по Сибири (без Д. Востока) увеличилось вдвое, доля региона в общесоюз. произв-ве — до 12%. Однако за счет опережающего роста пром. фондов снижалась электровооруженность труда. Ликвидация этого отставания стала первоочередной задачей 4-й пятилетки. С 1945 по 1950 в Черемховском угольном бас. в кач-ве вр. меры борьбы с энергетич. голодом смонтировали 3 энергопоезда (общей мощн. 13 тыс. кВт). К кон. 1940-х гг. за счет стр-ва новых электростанций электровооруженность труда вновь достигла довоен. показателей. В целом война способствовала существ. экстенсивному росту сиб. электроэнергетики на качеств. уровне, достигнутом к кон. 1930-х гг.

К нач. 1950-х гг. перевод пром-ти на электр. привод в осн. завершился. Уд. вес первич. двигателей прямого действия в пром-ти Сибири не превышал 1% мощности электромоторов. При этом электроэнергетика была ориентирована на удовлетворение нужд уже сложившихся пром. р-нов (а не всей территории), прямо зависела от их развития.

На исходе 2-го этапа Э. началось массовое внедрение электричества в жизнь деревни. В 1920-е гг., несмотря на создание при советах разных уровней бюро содействия электрификации, дело двигалось медленно. В 1937 нужды сиб. деревни обслуживали 215 электростанций, мощности к-рых хватало лишь на освещение одной или неск. деревень. Быстрое увеличение числа сел. гидравлич. и тепловых электростанций (с 698 в 1945 до 3 040 в 1951) позволило обеспечить электричеством почти все *совхозы*; было электрифицировано 20% *колхозов*. При этом электроэнергия использовалась в осн. как источник света, а не двигат. сила. Подключение села к гос. электросетям осуществлялось в незначит. объемах.

Одной из 1-х в стране станций с энергоблоками высокого давления пара стала Южно-Кузбасская ГРЭС (стр-во началось в 1946, 1-й пром. ток получен в 1951). Новой тенденцией 2-й пол. 1940-х стало стр-во сверхмощных район. электростанций, рассчитанных на обслуживание не отд. предприятия или города, а объединенной энергосистемы региона. Всеобщая Э. страны на осн. круп. энергетич. систем (до Единой энергосистемы — ЕЭС — вкл.) стала содержанием 3-го этапа Э., к-рый начался в 1950-х гг. Не только пром-ть и круп. города, но также деревня и с.-х. произв-во получили возможность пользоваться в достаточных объемах недорогой энергией из гос. сетей. Необходимым условием для этого явилось развернувшееся с 1950-х гг. стр-во мощных станций (прежде всего ГЭС) (см. *Гидроэнергетика*) и высоковольтных линий электропередач (ЛЭП); объединение производителей энергии в регион. системы, а затем и ЕЭС, к-рая должна была охватить всю страну.

На сент. (1953) Пленуме ЦК КПСС была провозглашена новая политика по отношению к деревне. Решением Пленума запрещалось ограничивать подключение сел. потребителей к гос. электросетям. За Уралом подключение сел. потребителей широко развернулось с сер. 1950-х гг. в связи с Э. сиб. ж. д. Она началась еще в 1936 с внедрения электр. тяги на уч-ке Белово—Сталинск (ныне — *Новокузнецк*) в Кузбассе, а во 2-й пол. 1950-х гг. заметно активизировалась. В 1961 электровозы уже ходили от Москвы до Байкала, в 1962 открылся 1-й электрифицир. уч-к в Приморье. Э. Транссиба продолжалась даже в 1990-е гг. и завершилась в 2002: путь от Москвы до *Владивостока* стал полностью доступен для электровозов. Э. ж. д. позволила существенно повысить скорость движения, более чем вдвое сократить число электровозов (по сравнению с действовавшими прежде паровозами), двукратно увеличить пропускную способность дороги. Кроме того, она послужила толчком к созданию сети электропередач, на к-рой основывалась и Э. села.

Э. колхозов в Сибири (четыре пятых к 1960 по сравнению с одной пятой в 1954) обгоняла общерос. показатель (три пятых). Наряду с закрытием части сел. электростанций, использование к-рых оказалось менее выгодным по сравнению с подключением к ЛЭП, строились новые сел. станции. Это происходило там, где ввиду малочисленности населения чрезмерной была цена трансформатора, необходимого для использования тока высоковольтной ЛЭП. К нач. 1960-х гг. на производств. нужды (в т. ч. очистку зерна, стрижку овец, доение коров) в колхозах использовалось 60% потребляемой электроэнергии, в совхозах — 80%. К 1970 были электрифицированы все колхозы и совхозы в зоне действия энергосистем; более 90% из них к кон. 1970-х гг. снабжались энергией из гос. систем.

Все с.-х. электропотребление в Сибири в 1960-е гг. составляло ок. 3% общего показателя. Крупнейшим потребителем оставалась пром-ть, где новшеством 3-го этапа Э. стало массовое внедрение электричества в технол. процессы, т. е. использование его не в кач-ве инфраструктуры произв-ва, а как материал. Технол. использование электричества особенно важно для электрометаллургии (произв-во алюминия, титана, ферросплавов, высококачеств. сталей), электрохимии (произв-во хлора, каустич. соды, ряда органич. соединений), электротермии (обработка деталей в машиностроении). В 1935 на технол. нужды (металлург. электропечи, электролиз, электросварка) расходовалась лишь 1,8% потребляемого сиб. пром-тью электричества, все остальное шло на двигательную силу. По РСФСР в целом этот показатель составлял 16,3%. Во 2-й пол. 1960-х гг. Сибирь, напротив, вышла в лидеры: сиб. пром-ть на технол. нужды израсходовала 40% электроэнергии, общесоюзная — 28%. Среди энергоемких производств наибольшее развитие в Сибири получило произв-во алюминия; не случайно алюминиевые заводы (Братский, Красноярский, Саянский, Иркутский) строились рядом с ГЭС. Нек-рые ГЭС становились основой *территориально-промышленных комблсов*.

Всеобщая Э. осталась незавершенной. В начала XXI в. в России более 9 млн чел. живет без электричества — в отдален. поселках и горной местности, куда сложно вести ЛЭП. Существующие линии не всегда соответствуют совр. требованиям. Стремление удешевить стр-во сел. сетей привело к тому, что протяженность линий (между трансформатор. пунктами) нередко превышает оптимальную. Фактические гололедно-ветровые нагрузки во мн. р-нах превышают те, на к-рые были рассчитаны ЛЭП. Как следствие, перерывы в электроснабжении сел.



потребителей составляют 70–100 ч. в год (в передовых странах – 7–10 ч.); у 35% сел. потребителей не обеспечивается должное напряжение, вечерами оно падает до 190–200 В (вместо 220 В). В результате кризиса 1990-х гг. в течение 10 лет потребление электроэнергии в России снизилось с 1 027 до 842 млрд кВт·ч, чистое потребление на душу населения – с 6,2 до 4,9 тыс. кВт·ч (в США за то же время – выросло с 11,1 до 12,2 кВт·ч).

В новом тысячелетии развитие круп. электроэнергетики. хоз-ва возобновилось. Одновр. выдвигаются проекты использования маломощных электр. установок для Э. малонаселенной «глубинки». Всеобщая Э. – обязатель. условие внедрения компьютерной техники, что, в свою очередь, необходимо для полноценного развития производит. сил страны с учетом исключит. значения информации для об-ва XXI в. Сплошная Э. России остается задачей на будущее.

См. *Электроэнергетика*.

Лит.: Жимерин Д.Г. История электрификации СССР М., 1962; Алексеев В.В. Электрификация Сибири. Историческое исследование: В 2 ч. Новосибирск, 1973, 1976.

А.К. Кириллов

«ЭЛЕКТРОСИГНАЛ» (корпорация Новосибирский з-д «Электросигнал»), ОАО (в 1941–99 – з-д № 590).

Завод создан на осн. эвакуир. оборудования Воронежского з-да «Электросигнал», пущен в эксплуатацию в дек. 1941. В годы *Великой Отечественной войны* производил авиац., танковые, общевойск., морские радиостанции и радиоприемники. Радиостанции РБМ были лучшими во время войны, они не имели аналогов в армиях воюющих стран. Выпущенные заводом радиоприемники стояли в каждом 2-м самолете и каждом 3-м танке. За образцовое выполнение заданий пр-ва по обеспечению авиации и танков радиоаппаратурой Указом Президиума Верховного Совета СССР от 21 янв. 1944 завод награжден орденом Ленина. В послевоен. годы на заводе высокими темпами наращивалось произв-во оборон. продукции, осуществлялось стр-во.

С 1947 завод. конструктор. бюро «Сигнал», головной разработчик радиоаппаратуры для гражд. авиации, создало 3 поколения радиостанций, произв-во к-рых осваивалось на заводе. Радиостанции получили высокую оценку ВДНХ СССР, неоднократно награждались зол., серебр. и бронз. медалями, а радиостанция «Ландыш-20» удостоена Большой зол. медали Международ. ярмарки в Лейпциге (1970). С нач. 1960-х гг. завод выпускал радиостанции 8 типов, самолет. радиоприемники, аппаратуру радиоуправления для ракет.

С 1964 серийно производились телевизоры черно-белого изображения, с 1969 – радиостанции для ж. д. и метрополитенов страны. За их качество и надежность завод награжден 8 медалями ВДНХ СССР. В 1987 начат выпуск телевизоров цвет. изображения, в 1989 – телевизоров цвет. изображения 3-го поколения. В наст. время завод производит средства и системы радиосвязи для различ. отраслей пром-ти и правоохранит. органов. Эти изделия и зап. части к ним поставляются в страны ближ. и дальнего зарубежья.

Ок. 2 тыс. работников з-да награждены орденами и медалями, из них 11 чел. – орденом Ленина, 7 – орденом Октябрьской Революции, 4 – орденом Дружбы народов; 2 работникам присвоено звание *Героя Социалистического Труда*, 3 – «Засл. машиностроитель РСФСР», 22 – «Почетный радист СССР».

Лит.: Савицкий И.М. Оборонная промышленность Новосибирской области: Опыт послевоенного развития (1946–1963 гг.). Новосибирск, 1996; *Он же*. Важнейший арсенал Сибири: Развитие оборонной промышленности Новосибирской области в годы Великой Отечественной войны. Новосибирск, 2005.

И.М. Савицкий

**ЭЛЕКТРОЭНЕРГЕТИКА**, ведущая подсистема энергетики, обеспечивающая *электрификацию* народ. хоз-ва страны.

Развитие Э. началось с тепловых электростанций (ТЭС), получающих электричество за счет сжигания топлива. Первая сиб. электростанция появилась в 1880-х гг. в *Красноярске*; она освещала дом и магазины купца Гадалова. К 1905 за Уралом действовало ок. 250 малых («домовых») ТЭС ср. мощн. ок. 20 кВт; большинство их освещало 1 или неск. зданий.

В 1895 в *Томске* появилась 1-я сиб. центральная электростанция (ЦЭС) общего пользования. В одних городах ЦЭС строились за счет гор. бюджета, в других – принадлежали частн. капиталу. Они постепенно вытесняли мелкие электростанции благодаря более дешевой энергии. Мощность крупнейшей накануне револуции Иркутской ЦЭС составляла 1,6 тыс. кВт.

От теплоэнергетики лишь ненамного отстала *гидроэнергетика*. Одна из 1-х гидравлич. электростанций (ГЭС), запущенная в 1896 на Павловском прииске в Ленском золотоносном бас., являлась также 1-й рус. станцией, питающей высоковольтную линию электропередач (ЛЭП). Из-за недостаточного объема водохранилищ зависимость ленских станций от естеств. стока рек усиливалась, поэтому выработка электроэнергии на протяжении года значит. колебалась. Для обеспечения бесперебойного электроснабжения в маловодные периоды здесь построили тепловую электростанцию мощн. 600 кВт (1915). Она и 5 ГЭС работали в единой сети. Так началось использование различ. типов станций в единой системе. След. шагом в развитии технологии стало появление теплоэлектроцентралей (ТЭЦ). Тепло пара, отработавшего в паровых турбинах, ТЭЦ используют для нагрева воды, поставляемой потребителям. Это обеспечивает двукратное повышение КПД по сравнению с обычными тепловыми станциями. Первые ТЭЦ в стране появились в 1920-е гг. Широкое их распространение, в т. ч. за Уралом (за счет стр-ва новых станций и переделки ЦЭС), началось в 1930-е гг. В 1932 вступила в строй крупная ТЭЦ, обслуживавшая *Кузнецкий металлургический комбинат*.

В годы 1-х пятилеток энергетич. стр-во вышло на новый качеств. уровень: стали создаваться мест. энергосистемы на основе гос. район. электростанций (ГРЭС) – тепловых станций большой мощности. Первые станции такого типа были построены в *Кемерове* (1935), *Новосибирске* (1935), *Артеме* (1936). Первые 2 ГРЭС стали ключевыми объектами Кемеровской и Новосибирской энергетич. систем. Артемовская ГРЭС включилась в параллел. работу с Владивостокской гос. электростанцией (ВГЭС-1), что составило основу дальневост. энергосистемы (район. упр-ние «Дальэнерго» появилось в 1937).

К кон. 2-й пятилетки ГРЭС обеспечивали более 50% произв-ва сиб. электроэнергии, вместе с пром. тепловыми станциями (при отд. предприятиях) – более 80%. За 1928–40 произв-во электричества в Сибири выросло в 88 раз (в СССР – в 18 раз). Доля Сибири в общесоюз. произв-ве в 1940 достигла 5,1%, в 1945 – 12%. После войны наращивание мощности ГРЭС продолжилось. В 1946 началось стр-во Южно-Кузбасской ГРЭС – на то время крупнейшей за Уралом. Ее мощность (500 МВт) позволяла поставлять электричество за пределы мест. энергосистемы. В 1950-е гг. начали строить самую круп. тепловую станцию Вост. Сибири – Назаровскую ГРЭС (1,4 ГВт). Наращивание мощностей осуществлялось и дальше. Сургутская ГРЭС-2, работающая на зап.-сиб. газе (сдана в эксплуатацию в 1985–88), одна из крупнейших ТЭС мира, ее установленная мощн. 4,8 ГВт.

Мощные электростанции послужили базой для перехода от мест. энергосистем к объединенным регион. системам. В 1954 Новосибирская и Омская энергосистемы начали работать параллельно. К 1959 относится создание в Кемерове объединенного диспетчера упр-ния (ОДУ) Сибири, а в 1960 Кузбасская энергосистема по 1-й в Сибири ЛЭП-220 (220 кВ) начала параллельную работу с Новосибирской и Омской энергосистемами, — появилась объединенная энергосистема (ОЭС) Сибири. В 1961 в единую сеть были включены уже 6 энергогор-нов от Кузбасса до Байкала. В кон. 1963 вступили в строй 1-е сиб. ЛЭП пропускной способностью 500 кВ: Братск—Тайшет и Назарово—Кузбасс. Это позволило перевести ОЭС Сибири с вр. связей на постоянные. В 1976 введенная в эксплуатацию ЛЭП-220 Хабаровск—Приморская ГРЭС соединила энергосистемы «Дальэнерго» и «Хабаровскэнерго». Образовалась ОЭС Востока, работу к-рой регулировало ОДУ Востока (Хабаровск). Создание круп. энергетич. хоз-ва в Тюменской обл. связано с пуском в 1972 Сургутской ГРЭС-1 (мощн. к 1983 — 3,3 ГВт). В 1979 из состава энергосистемы «Свердловскэнерго» выделился «Тюменьэнерго», работу к-рой регулировало ОДУ Урала. После запуска Сургутской ГРЭС-2 и Нижневартовской ГРЭС (1993, мощн. 880 МВт; с 2003 мощность увеличена до 1,6 ГВт) «Тюменьэнерго» стала одной из крупнейших в стране мест. энергосистем.

Объединение позволило перераспределять энергию между энергоизбыточными (Красноярская, Хакасская, Иркутская) и энергодефицитными энергосистемами (Омская, Новосибирская, Томская, Алтайская, Кузбасская, Бурятская, Читинская). Выгода от совмест. работы состоит также в возможности организовать переголки энергии между регионами с учетом разновременности максимумов электр. нагрузки в разных часовых поясах, а также обеспечить взаимопомощь на случай ремонтов и аварий.

Структура сиб. Э. существенно отличается от общероссийской. По состоянию на 2000 в России 67,5% общего произ-ва электричества приходится на тепловые станции, ГЭС обеспечивают 18,5%, АЭС — 14%. За Уралом атомная энергетика большой роли не играет, зато ГЭС производят более 40% энергии, обеспечивают до 50% генерирующих мощностей. Значение ГЭС в Сибири столь велико, что для предотвращения потери энергоресурса на ГЭС в летний и паводковый периоды производится частичная разгрузка крупнейших тепловых станций. Масштаб. вовлечение в хоз. оборот водных энергоресурсов Азиат. России началось в 1950-е гг.: в 1-й пол. 1950-х гг. запустили стр-во 4 ГЭС, в т. ч. Красноярской и Братской, во 2-й пол. 1950-х гг. — Мамаканской и Вилюйской ГЭС (обе — в зоне вечной мерзлоты). В 1962–63 начали стр-во еще 1 ГЭС на вечной мерзлоте (Усть-Хантайской) и 2 ГЭС, вошедших в четверку крупнейших, — *Усть-Илимской* и *Саяно-Шушенской*. Совокупная мощность крупнейшего в мире Ангаро-Енисейского каскада достигает 22 ГВт. Освоение гидроресурсов здесь наиболее эффективно: уд. капиталовложения в 2–3 раза ниже, себестоимость электроэнергетики в 4–5 раз меньше, чем в европ. части страны. В целом по сумме различ. источников выработка электричества в Сибири на треть дешевле по сравнению с общерос. показателями.

В 1965 на долю ГЭС приходилось 65% установленной мощности электростанций ОЭС Сибири, в 1970 — 45%. В Иркутской энергосистеме этот показатель достиг 67%. За 1950–70 произ-во электричества в Сибири выросло в 14,5 раза, уд. вес региона в сов. энергетике повысился почти вдвое — до 16,1%. Развитие Э. проис-

ходило в Сибири опережающими темпами по отношению к др. отраслям пром-ти. В 1960-е гг. в нек-рых энергоемких произ-вах (добыча угля) еще существовал дефицит электроэнергии, к-рый не могла покрыть ОЭС Сибири. А с кон. 1970-х гг. сиб. энергия стала использоваться за пределами региона. В 1978, через 9 лет после создания Центрального диспетчерского управления (ЦДУ) СССР, ОЭС Сибири включилась в параллел. работу с Единой энергосистемой (ЕЭС) страны.

Гидравлич. специализация обуславливает особое место ОЭС Сибири в единой системе. Мощностью ГЭС можно быстро и сильно варьировать. В отличие от АЭС (нагрузка на к-рые должна быть постоянной) и ТЭЦ (разгоняющихся относительно медленно) ГЭС способны существенно увеличить объемы выработки в считанные минуты, покрывая пиковые нагрузки. Поэтому для ЕЭС крайне важно включение в ее работу гидрогенерации Сибири. В сов. время связь между энергосистемами Европ. России и Сибири осуществляли 2 ЛЭП-500, проходящие по тер. Казахстана (была построена, но не использовалась на полную загрузку и ЛЭП-1150). После распада СССР (наряду с совмест. использованием этих линий 2 странами) началось стр-во транзита на 500 кВ от Новосибирска до Омска.

В то же время обшир. территории Азиат. России не охвачены единой энергосистемой. Вне ЕЭС осталась ОЭС Востока. Ряд менее значит. изолированных энергосистем действуют на Сахалине, Чукотке, Камчатке, в Якутии. В изолир. системах используются источники энергии, не характерные для Сибири в целом. На Чукотке в зоне вечной мерзлоты (2 тыс. км на север от Магадана) действует 1 из 9 (по состоянию на 2007) рос. АЭС — Билибинская, единственная за Уралом. Пром. ток она дала в 1974. По мощности (48 МВт) она на 2 порядка уступает большинству АЭС, но сочетает произ-во электроэнергии и тепла (т. е. типологически принадлежит к АТЭЦ).

Использование атомных энергоисточников для теплофикации вошло в перечень осн. задач Минатома России как перспективное направление развития. В целом принятая в 2003 энергетич. стратегия России закрепила курс на преим. развитие атомной энергетики (поставлена задача увеличить долю АЭС в произ-ве электричества с 15 до 21%). В проекте Генеральной схемы размещения объектов электроэнергетики до 2020 г. предусматривается ввод в Томской обл. 2 реакторов общей мощн. 2,3 ГВт.

Камчатка лидирует в стране по произ-ву электроэнергии за счет источников горячих подземных вод. В 1967 здесь начала работать Паужетская геотермальная электростанция (ГеоЭС), ее совр. мощн. — 11 МВт. В 1999 вступила в эксплуатацию Верхне-Мутновская станция (12 МВт); в 2002 в энергосистему полуострова включилась 1-я очередь Мутновской ГеоЭС мощн. 50 МВт (полная проектная мощность — более 200 МВт). Геотермальная энергетика обеспечивает до 25% потребности Камчатской обл. в электричестве, развивается она и на Курильских о-вах. На о-ве Кунашир с 1993 действовала опытно-пром. геотермальная электростанция «Омега-500» (500 кВт), а в 2001 поставлен под нагрузку 1-й энергоблок ГеоЭС «Менделеевская» мощн. 1,7 МВт (полная мощн. — 3,6 МВт). Ведется стр-во подобной электростанции («Океанская») на о-ве Итуруп на склонах вулкана Баранского.

Для более полного использования в Сибири подземных вод в 1960-е гг. разработали технологию бинарного цикла, в к-ром горячая вода служит лишь одним из используемых источников энергии. Оснащенная фреоновой турбиной Паратунская опытно-пром. ГеоЭС на

Камчатке (1965, мощн. 750 кВт) стала 1-й в мире электростанцией на низкокипящем рабочем теле.

С 1995 на о-ве Беринга Камчатской обл. действуют 2 ветроэнергетич. установки мощн. по 250 кВт. В 2002 пущена в эксплуатацию ветроэнергетич. станция мощн. 2,5 МВт на Чукотке.

В послед. десятилетие XX в. в развитии Э. наблюдались кризисные явления. В 1992 состоялось акционирование отрасли: появилось Российское акционерное общество энергетики и электрификации «ЕЭС России» (РАО «ЕЭС»). Начиная с 1992 бюджет. финансирование объектов энергетики почти прекратилось, они стали выживать за счет собств. источников. Увеличивался износ оборудования. Перспективному развитию энергетики уделялось недостаточно внимания. Суммарное произв-во электроэнергии ТЭС, ГЭС и АЭС сократилось с 1008 млрд кВт·ч в 1992 до 879 млрд кВт·ч в 2000. Острый энергетич. кризис во 2-й пол. 1990-х гг., особенно зимой 2000/01, переживало Приморье. Для его преодоления в 2001 рук-во страны объединило энергетич. компании Приморья (а затем и др. дальневост. энергосистем) под управлением Дальневосточной энергетической управляющей компании. Окончат. преодолению кризиса способствовал пуск в 2003 1-го энергоблока Бурейской ГЭС, достроенной за гос. счет. В др. регионах гос. вложений оказалось недостаточно для поддержания генерирующих мощностей. В 2000 ОЭС Сибири ввела в работу оборудования на 126 МВт, а списала устаревшего — на 480 МВт. В результате при с начавшемся росте энергоемких произв-в (цвет. металлургия, лесохим. пром-ть, нефтегазовый комплекс) для Сибири (как и для ЕЭС в целом) может возникнуть проблема дефицита электричества.

Стремясь привлечь к восстановлению отрасли частн. капитал, пр-во начало реформу энергетики, направленную на ликвидацию монополии РАО «ЕЭС» и разгосударствление Э. В 2001 было принято соотв. постановление пр-ва; начало реформе положил Закон «Об электроэнергетике» (2003). основополагающий принцип реформы — внедрение конкуренции. Регион. энергетич. объединения разделили на генерирующие, сетевые и сбытовые части. Генерирующие мощности оказались распределены между объединенными генерирующими компаниями (ОГК) и территор. генерирующими компаниями (ТГК). В состав 6 частн. ОГК и гос. ГидроОГК вошли круп. электростанции (независимо от места расположения); 14 ТГК объединили менее мощные тепловые электростанции из сопредельных регионов. Федер. сетевая компания и диспетчер. упр-ние магистральных сетями остались в руках гос-ва. Ближайшим к рядовому потребителю звеном энергосистемы становятся «гарантирующие поставщики», деять к-рых регулируется гос-вом.

В наименьшей степени принцип свободного рынка внедрен на Д. Востоке: мощности 5 акцион. об-в региона объединили в Дальневосточную энергетическую компанию (ДЭК), осн. подразделениями к-рой являются Дальневосточная генерирующая компания и Дальневосточная распределительная сетевая компания. ДЭК работает в 5 субъектах РФ: — Хабаровском и Приморском кр., Амурской обл., Еврейской АО, а также на юге Респ. Саха (Якутия). С 2007 ДЭК — единый закупщик, формирующий прогнозы и контролирующий общую потребность в электр. энергии по Д. Востоку.

В 2006 вступили в силу правила оптового и розничного рынков электроэнергии, заложившие принципы конкурентного ценообразования, к-рое к 2011 должно распространиться на всю оптовую торговлю электроэнергией. В 2006 с успехом прошло первое в энергетике размещение доп. акций ОГК-5. Объем привлеченных частн. средств составил 459 млн долл. США, — это

больше, чем все гос. вложения за предшествующие 20 лет. Реформа РАО «ЕЭС» стала важнейшим событием в рос. Э. нач. XXI в., определившим основания развития отрасли на длительный промежуток времени.

Лит.: Жимерин Д.Г. Развитие энергетики СССР. М., Л., 1960; Алексеев В.В. Электрификация Сибири. Историческое исследование: В 2 ч. Новосибирск, 1973, 1976; 90 лет Владивостокской ТЭЦ-1. Тепловые сети ОАО «Дальэнерго». Владивосток, 2002; Регионы России: Стат. ежегодник. М., 2000—2005.

А.К. Кириллов, В.Н. Чурашев

**ЭЛЕРТ Александр Христианович** (р. 3 дек. 1954, с. Новоникольское Томской обл.), историк, д-р ист. наук (2000). Окончил ист. фак-т Томского гос. ун-та (1980), аспирантуру при *Ин-те истории, филологии и филологии СО АН СССР* (ИИФФ; 1987). С 1989 работает в ИИФФ СО АН СССР (позднее — *Ин-т истории СО РАН*), с 2002 — в должности гл. науч. сотр. С 2008 — зам. дир. по науке. Специалист в области истории Сибири XVII—XVIII вв., палеографии, археографии и источниковедения. Осн. направление исслед-й — акад. путешествия по Сибири XVIII в., архив. наследие Г.Ф. Миллера. Авт. работ и публикаций по истории *Второй Камчатской экспедиции*, в их числе книги «Сибирь XVIII века в путевых описаниях Г.Ф. Миллера» (Новосибирск, 1996); «Северо-Западная Сибирь в экспедиционных трудах и материалах Г. Ф. Миллера» (Екатеринбург, 2006) и др. На основе впервые введенных в науч. оборот источников исследовал процессы заселения и освоения Сибири русскими, регион., сослов. и этнич. особенности во взаимоотношениях русских с сиб. аборигенами, различ. аспекты мировоззрения языч. народов Сибири и *шаманизма*. Чл. редколлегии и куратор рус. версии фундамент. междунар. серии «История Сибири и Аляски из российских архивов», Чл. президиума Международного об-ва Георга Вильгельма Стеллера.

Соч.: Экспедиционные материалы Г.Ф. Миллера как источник по истории Сибири. Новосибирск, 1990; Народы Сибири в трудах Г.Ф. Миллера. Новосибирск, 1999.

**ЭЛИАСОВ Лазарь Ефимович** (1 июня 1914, с. Бол. Уро Забайкальской обл. — 7 мая 1976, Камчатка), фольклорист, д-р филол. наук, проф. Руководил науч. советом по фольклору народов Сибири и Д. Востока при СО АН СССР. Авт. моногр. исслед-я «Русский фольклор Восточной Сибири» в 3 ч. (1958, 1960, 1973), «Словаря русских говоров Забайкалья» (1980), сборников фольклор. текстов. Руководил 30 экспедициями, авт. проекта изд. 30-томного «Свода русского фольклора Сибири». Один из организаторов Бурятского отд-ния Географического об-ва СССР, депутат Верховного Совета БАССР (1967—70), засл. деятель науки Респ. Бурятия. Похоронен в Улан-Удэ.

Награды: орден «Знак Почета», 2 ордена Красной Звезды, орден Отечественной войны II ст., медали.

Лит.: Ярневский И.З. Доброе дело ученого: Собиранье и исследователь народной поэзии Сибири Л.Е. Элиасов // Сибирский фольклор. Новосибирск, 1977. Вып. 4; *Список трудов Лазаря Ефимовича Элиасова (1938—1976 гг.)* // Русский фольклор и фольклористика Сибири. Улан-Удэ, 1994.

Р.П. Матвеева

«ЭЛСИБ», науч.-произв. объединение, ОАО (с 1950 — Новосибирский турбогенераторный з-д (НТГЗ), с 1966 — «Сибэлектротяжмаш» (Сибирский з-д тяжелого машиностроения), с 1988 — НПО «Сибэлектротяжмаш», с 1990 — арендное предприятие «Элсиб», в 1992—2001 — ОАО «Элсиб»).

Завод по произв-ву турбогенераторов и круп. электр. машин начал строиться в 1951, в 1953 выпустил 1-е асинхронные электродвигатели. В последующие десятилетия предприятие изготовляло турбогенераторы,



гидрогенераторы, асинхронные двигатели 7 типов, преобразователи частоты, спец. электрооборудование и др. изделия.

Произведенными на заводе турбо- и гидрогенераторами оснащено более 700 электростанций. Среди них такие крупные, как Барнаульская и Новосибирская ТЭЦ, Каширская и Рефтинская ГРЭС, Иркутская, Братская, Вилуйская, Колымская ГЭС, Навоийская ГРЭС в Узбекистане, Славинская ГРЭС на Украине, Тамкумьрская, Курисайская, Токтогульская ГЭС в Киргизии, Цилилунская и Юнфинская ГЭС в Китае, ГЭС Табка в Сирии и т. д. Почти 60 тыс. круп. электр. машин, изготовленных заводом, работают во мн. отраслях пром-ти более чем в 60 странах. За круп. успехи в развитии произв-ва электротехники в 1966 завод награжден орденом Трудового Красного Знамени, в 1982 ему присвоено имя «60-летия Союза ССР».

Среди успешных инж.-техн. решений завода — турбогенераторы с воздуш. охлаждением, пожаровзрывобезопасные двигатели для перекачки нефти, вертикал. двигатели для перекачки газа, трансформаторы. В нач. XXI в. завод поставляет продукцию фирмам Китая, Франции, Германии, США, Австрии и др. стран. Предприятие удостоено междунар. приза «За коммерческий престиж» (1993), сертификата РФ «Лидер российской экономики» (1995), звания лауреата конкурса «За успешное развитие бизнеса в Сибири» (1997) и др. наград.

*И.М. Савицкий*

**ЭНЕОЛИТ** Сибири. Медно-камен. век (халколит, медный век). Определяется как переходн. от эпохи *неолита* к эпохе бронзы период. В эпоху Э. происходит изобретение человеком медных орудий и использование их наряду с каменными. Однако на разных территориях планеты эта эпоха наступает в различ. время. Неоднозначно это ист. понятие и по своей содержат. сути. Классич. энеолит. культуры связаны с регионами, близкими к месторождениям медной руды, — Анталя, Перед. Азия, Кавказ, Поднепровье, Карпаты и др. Здесь овладение медью совпадает с переходом человека к производящим формам экономики — земледелию и скот-ву. Расцвет Э. приходится на V—IV тыс. до н. э., хотя 1-е изделия из меди местами появляются раньше. По послед. данным, 1-е метал. орудия в Сибири появляются в кон. V тыс. до н. э., однако изделия эти изготовлены из бронзы, что ставит под сомнение существование эпохи Э. в регионе в классич. понимании. К тому же переход к производящей системе экономики происходит значит. позже. Зачатки скотовод. хоз-ва в Юж. Сибири приходятся на IV тыс. до н. э., в более сев. областях лесостепей и особенно тайги этот процесс происходит в еще более позднее время — в III и даже во II тыс. до н. э. Не проведен пока качеств. анализ имеющихся в распоряжении ученых метал. предметов. Поэтому под термином Э. Сибири следует понимать время появления металла на этой территории, вне зависимости от содержат. стороны этого явления, характерной для классич. Э.

Лит.: *Эпоха бронзы лесной полосы СССР* // Археология СССР. М., 1987; *Энеолит СССР* // Археология СССР. М., 1982.

*В.И. Молодин*

**ЭНЕЦКИЙ ЯЗЫК** (устар. назв. енисейско-самодский). Относится к сев. ветви *самодийских языков уральской языковой общности*. Э. я. агглютинативный, суффиксальный (префиксы отсутствуют). Выпадения согласных привели к появлению закона открытого слога и многочисл. сочетаний гласных (до 4 подряд); правда, в лесном диалекте произошли дальнейшая редукция гласных и сокращение вокалических последовательностей. Существительное имеет систему посессивного

склонения. У глагола 3 типа спряжения в зависимости от наличия и определенности объекта; мн. нефинитных форм. Осн. порядок слов — субъект, объект, предикат. Подчиненные предикации выражаются преим. нефинитными формами; сложные предложения редки.

*Энцы* живут в юго-зап. части п-ова Таймыр, в низовьях Енисея. Подразделяются на сев., тундровую, и юж., лесную, группы. Соотв. в Э. я. выделяют тундр. и лес. диалекты, к-рые сильно отличаются друг от друга почти на всех уровнях язык. структуры (фонетика, лексика, в меньшей степени морфология) и самими энцами нередко воспринимаются как разные языки. Самоназв. сев. группы «сомату» 'имеющий шапку' (первоначально обозначало энецкий род соэта, или маду); юж. группа известна как «пээ-баэ / пэ-бай / фэ-бай» 'лесные бай'. Этноним «энец» искусственно образован от слова энэче / энче 'человек', введен в употребление по предложению *Г.Н. Прокофьева* в 1930-х гг. По данным переписи, в 2002 — 237 чел., владели языком 119 чел. В наст. время носителями Э. я. являются единицы среди тундр. энцев и неск. десятков человек в лесной группе, в осн. лица ст. возраста; 30—40-летние энцы язык еще знают, но предпочитают пользоваться рус. яз. В последние десятилетия энцы все более смешиваются с ненцами и др. народами Таймыра и переходят на их языки. Среди молодежи преобладают рус.-энец. билингвы и русскояз. монолингвы. Э. я. весьма ограниченно используется в сфере семейно-быт. общения, он почти не функционирует даже в области традиц. хоз. деят-ти. С 1990 на нем ведется ежедневные передачи редакции нац. вещания Таймыр. радио. Предпринимались попытки введения факультатив. занятий по Э. я. в школе пос. Потапова, но они были малоуспешными. Поскольку Э. я. испытывает мощную конкуренцию со стороны не только рус., но и ненец. яз., шансов на его сохранение после смерти энцев ст. поколения почти не остается.

Э. я. бесписьм., представлен только текстами, записанными исследователями. В 1986 опубликован проект энец. алфавита Н.М. Терещенко (с опорой на лес. диалект). Этот алфавит (с нек-рыми изменениями) используется в энец. публикациях окружной газ. «Таймыр», а также в изданиях фольклор. текстов и в 1-й энец. книге — переводе Евангелия от Луки (1995, Д.С. Болина).

Первые относительно объемные науч. сведения по Э. я. собраны в сер. XIX в. *М.А. Кастреном*. После смерти ученого его «Граматику» (1854) опубликовал акад. А. Шифнер. На протяжении почти столетия она оставалась единств. науч. исслед-ем по Э. я. Только в 1930-х гг. эта работа была продолжена *Г.Н. Прокофьевым*, к-рый, вслед за Кастреном, считал Э. я. диалектом ненец. яз. С 1970-х гг. исслед-ями языка занимается И.П. Сорокина. Краткая грамматика Э. я., написанная А. Кюннапом, вышла в 1999. В этом же году *Е.А. Хелимский* собран обшир. словарь. материал (не опублик.). В 2002 издан двуязыч. сб. энец. фольклора, составленный К.И. Лабанаускасом.

Центры изучения Э. я. — Ин-т лингвистических исследований РАН (С.-Петербург), Ин-т языкознания РАН (Москва), Российский гос. гуманитарный ун-т (Москва), Гамбургский ун-т (Германия).

Лит.: *Прокофьев Г.Н.* Энецкий (енисейско-самодский) диалект // Языки и письменность народов Севера. М.; Л., 1937. Ч. 1; *Уральские языки*. М., 1993 (Языки мира); *Mikola T.* Morphologisches Wörterbuch des Enzischen. Szeged, 1995; *Хелимский Е.А.* Установление диалектной принадлежности энецких материалов // Хелимский Е.А. Компаративистика. Уралистика: Лекции и статьи. М., 2000; *Сорокина И.П., Болина Д.С.* Энецко-русский и русско-энецкий словарь. СПб., 2001; *Письменные языки мира*. М., 2003. Кн. 2.

*А.Р. Газранова, М.И. Черемисина*

**ЭНЦИКЛОПЕДИЯ ДАЛЬНЕВОСТОЧНОГО КРАЯ.** В отличие от *Сибирской Советской энциклопедии*, имевшей отлаженный и разветвленный ред. аппарат (отрасл. редакции из круп. специалистов по каждому разделу), в ЭДВК реальные ред. структуры не были сформированы. Подобия редакционно-экспертных советов работали в ходе составления и обсуждения словарика энциклопедии (совет энциклопедии, ее гл. ред. коллегия, редакция статей естеств.-науч. тематики и Владивостокское отд-ние ред. коллегии). В нач. 1930, после того как словарь был составлен, эти раб. совещания перестали собираться. Известен лишь один протокол «редакционного совещания» ЭДВК за 27 марта 1930, на к-ром присутствовали 8 чел., — в сущности, весь раб. аппарат энциклопедии. К тому времени редколлегия ЭДВК состояла из 5 чел., не считая гл. редактора. Никто из них (в отличие от редколлегии ССЭ) не был освобожденным штат. сотрудником энциклопедии. Гл. редактором ЭДВК был В.Я. Вольтский, специально переведенный на эту должность с парт. работы (но не порвавший с ней), не имевший большого ред.-изд. опыта. Имелся секретариат в составе 5 работников: К.Б. Шавров (секр. ЭДВК), Э.А. Кампар (секр. раздела «Экономика»), Е.Э. Данишевский (секр. раздела «Культурное строительство»), З.Г. Карпенко и А.Я. Александрова были консультантами раздела «История».

Тем не менее в авг. 1930 вышел проспект и словарь энциклопедии, включавший также полный список ее авторов. Летом того же года ред. коллектив приступил к заказу статей авторам. Из 600 привлеченных к сотрудничеству авторов большинство оказалось жителями *Хабаровска* и *Владивостока*, 50 специалистов работали в Ленинграде. Осенью 1930 рук-во энциклопедии приступило к разрешению вопроса о ее печатании. По примеру ССЭ решено было печатать ЭДВК в Москве, дальневост. типографии просто не в состоянии были выполнить столь сложную работу. В нояб. 1930 в ОГИЗ выехал гл. ред. В.Я. Вольтский. Однако в отличие от ССЭ, имевшей в Москве свое представительство и раб. аппарат по окончат. редактированию текстов и доведению их до типографии, дальневост. энциклопедия заранее не вписалась в изд.-типогр. среду столицы. В Москве никто не выразил желания посредничать в делах ЭДВК, стало ясным, что достать бумагу и типографию для самостоятельного печатания энциклопедии не удастся. 20 нояб. 1930 Вольтский был вынужден заключить договор об издании энциклопедии с Государственным словарно-энциклопедическим изд-вом ОГИЗ (бывш. акционерное об-во «Советская энциклопедия»). Моск. изд-во поставило перед провинциалами жесткие сроки сдачи готовых томов. Справиться с такой задачей было заведомо невозможно. Статейный материал, собранный редколлекцией ЭДВК к кон. 1931 (ныне хранится в ее фонде), составлял 15 996 стр. текста, или 727 а. л. При объеме 1 т. энциклопедии в 70 а. л. этих накопленных хватило бы на 10 т. Но сырье нуждалось в редактировании, сокращении, отборе. Именно этим должен был бы заняться квалифицир. ред. аппарат, к-рого пока не было.

По подсчетам редакторов, на 1 янв. 1931 в их распоряжении имелось ок. 3,3 тыс. статей, из к-рых 1,3 тыс. предназначались для 1-го тома. Среди недостающих для 1-го тома 350 статей к числу абс. необходимых редколлегия отнесла лишь 65.

Стремясь успеть к срокам, обозначенным центр. изд-вом, редколлегия ЭДВК сосредоточила усилия на подготовке 1-го тома, содержавшего буквы с А по Д. Ради пополнения тома готовым материалом часть статей, предназначавшихся для след. томов, была переименована: статья «Хлебофуражный баланс» шла под

заголовком «Баланс хлебофуражный», материалы по отд. финансов были сгруппированы в статье «Бюджет», описания всех р-нов *Владивостокского окр.* давались в статье «Владивостокский округ» и т. д.

10 авг. 1931 Президиум Далькрайисполкома принял постановление о ходе работ по изданию ЭДВК, имевшее двойственный хар-р. С одной стороны, оно решало ряд вопросов, выдвигавшихся редколлекцией энциклопедии. Редколлегия крайисполком предлагал организовать редактирование статей, пересмотрев план работы. Для этих целей Дальгизу выделялись доп. средства — суда крайисполкома на 100 тыс. руб. В Москве создавалось, по примеру ССЭ, отд-ние гл. редакции с аналог. функциями окончат. доработки статей, сдачи готовых листов в набор, чтения и правки корректуры, наблюдения за печатанием.

Однако в пост. Президиума Далькрайисполкома сохранились аспекты, которые явно осложняли работу над энциклопедией и отодвигали ее гл. задачу — выпуск 1-го тома. Редколлегия предлагалось издать предварительно материалы ЭДВК в виде тематич. сборников (о р-нах *Дальневосточного кр.*, народностях, природ. ресурсах края и т. д.). Это требование подкрепило вскоре еще одно пост. Президиума крайисполкома об издании сб. экон. описаний р-нов ДВК. Отвлекаясь от подготовки 1-го тома, малочисл. редколлегия ЭДВК вынуждена была переключиться на издание книги «Районы Дальневосточного края (без Камчатки и Сахалина)», к-рая вышла в 1931 с подзаголовком серии: «Материалы Энциклопедии ДВК».

Между тем прошел срок подачи рукописей 1-го, а затем и 2-го томов в Гос. словарно-энциклопедическое изд-во. В кон. 1931 в Москве состоялось совещание по вопросам, связанным с изданием Дальневосточной энциклопедии. Редколлекцию ЭДВК представлял В.Я. Вольтский. Изд-во согласилось перенести срок выхода 1-го тома на 2-ю пол. марта 1932 при условии обеспечения редколлекцией верстки (т. е. вычитки корректорских гранок) первых 10 печ. л. к 15 янв., вторых — к 30 янв. и третьих — к 10 февр. Нереальность всего этого замысла очевидна хотя бы из того, что указ. соглашение было подписано 31 дек. 1931, а готовую рукопись 1-го тома редколлегия ЭДВК должна была предоставить в изд-во 1 янв. 1932, т. е. на следующий день. Непредоставление редколлекцией рукописи поставило окончат. точку в истории несостоявшегося издания ЭДВК.

Лит.: *Очерки истории книжной культуры Сибири и Дальнего Востока.* Новосибирск, 2004. Т. 4; *Посадсков А.Л.* Энциклопедия Дальневосточного края: судьба несостоявшегося издания (1930-е гг.) // *Вестник Дальневосточной государственной научной библиотеки.* Хабаровск, 2003. № 4 (21).

А.Л. Посадсков

**ЭНЦЫ**, один из малочисл. народов Сибири. Этноним «энцы» был введен в 1930-е гг. *Г.Н. Прокофьевым*. Как и ряд др. названий народов Севера, он имеет искусств. хар-р и является производным от энец. энэтэ/эннэчэ — «человек», «мужчина».

В наст. время Э. живут в осн. в Воронцовском сельсовете Усть-Енисейского р-на, Потаповском сельсовете Дудинского р-на, а также в Авамском р-не *Красноярского кр.* Числ. по переписям: 1989 — 117 чел., 2002 — 237 чел.

Э. относятся к зап.-сиб. группе популяций урал. расы.

*Энецкий яз.* относится к сев. ветви *самодийских языков* урал. язык. общности, в к-рой он наиболее близок *ненецкому*, неск. отличаюсь от последнего фонетич. строем и лексикой, по звуковому составу сходен с *нганасанским*. Подразделяется на 2 диалекта: тундровый

(маду бада) и таежный (бай бада), соответствующие 2 территории группам Э.

Тундр. Э. (хантайские самоеды), платившие *ясак* в Хантайское зимовье, составляли приблизительно  $\frac{2}{3}$  числ. этноса. Летом они кочевали в тундрах между Енисеем и р. Пура, зимой откочевывали южнее — в лесотундру между р. Мал. Хета и оз. Пясино. Эта группа состояла из неск. круп. родовых объединений (Сомату, Бай, Мутгади) и имела самоназв. сомату/онэйэннэчэ. Проч. Э. называли их маду — «родственники по жене», ненцы — манто/мадо. Лесные Э. (карасинские самоеды) платили *ясак* в Карасинское зимовье и постоянно кочевали в лесной зоне южнее Дудинки. В их состав входили родовые группы Мутгади, Ючи и ряд семей групп Бай, образующие единство с самоназв. пэбай — «лесные бай», также их называли Э. группы сомату. Имевшаяся в прошлом этногр. специфика этих групп в наст. время в значит. степени утрачена, и сейчас они рассматриваются в кач-ве территор. подразделений Э. Этнич. территория Э. исторически граничила на западе с кочевьями «обдорских самоедов» (ненцев), на юге — с казымскими самоедами» (лесными ненцами), «туруханскими самоедами», «остяко-самоедами» (селькупами) и «инбаками» (кетами), на востоке — с «тунгусами» (эвенками) и «пясидской самоедью» (нганасанами). Административно она входила в Мангазейский у. *Енисейской губ.*

История Э. обычно рассматривается в рамках общесамодийского этногенеза. В родовой этнонимике Э. и ряде элементов их культуры присутствует юж.-сиб. традиция, к-рая проникает на Север с переселением в IX и XIII вв. ряда южносамодийских родов, принимавших участие в формировании лесных ненцев и Э. Второй этнокультур. компонент, выделяемый в составе Э., — абориг., аркт., зафиксир. в ряде энец. преданий в кач-ве персонажа Моррэдэ-нюю — «охотника за дикими оленями». Влияние аборигенов, процесс ассимиляции к-рых южносамод. населением был достаточно длительным, прослеживается в одежде, жилище и ряде др. элементов культуры Э. Трактовка ряда этнонимов энец. родов также говорит об участии сев., абориг. населения в их формировании. Анализ родового состава Э. показывает что соотносятся юж.-сиб. и абориг. компоненты след. обр.: у тундр. Э. — 44,5% юж.-сиб. компонентов, 33,3% абориг. компонентов, 22,2% тундрово-ненец., селькуп. и пр. компонентов; у лесных Э. — 98,2% юж.-сиб. компонентов, 1,8% абориг. компонентов.

Сложение этнич. территории обеих этнотерритор. групп Э., вероятно, закончилось к XVII в. В этот период тер. тундр. Э. включала обшир. пространства тундры и лесотундры от бас. Ниж. и Ср. Таза на юго-западе до правобережья Енисея и Енисейской губы на сев.-востоке. Лесные Э. расселялись в бас. Ср. и Верх. Таза и далее на восток до правобережья Енисея в р-не рек Ниж. Тунгуска и Курейка. В 1-й пол. XVII в. на сев.-востоке Зап. Сибири начинается процесс изменения этнич. территории Э., связанный с переселениями *селькупов* и формированием их сев. этногр. группы. К кон. XVII в. селькупы окончательно закрепляются в бас. Таза, а в XVIII в. по обеим Баихам. Взаимодействие Э. с селькупамии носило различ. хар-р: от прямых воен. столкновений до переселений на новые территории, ближе к низовьям Енисея, и вхождения части энец. семей в состав селькупов.

Энец. ист. предания повествуют о воен. столкновениях в этот период между Э. и *эвенками* и *кетами*. В результате этих процессов наибольшему изменению подверглась этнич. территория лесных Э., мн. родовые подразделения к-рых переселились вниз по Енисею. Но

наибольшее влияние на Э. в этот период оказали их зап. соседи — ненцы. Уже в 1-й пол. XVII в. тундр. ненцы-оленоводы, «юрацкая каменная самоедь», в поисках новых пастбищ активно осваивают бас. Таза и Низовую тундру (Гыданский п-ов), прилегающую к левобережью Енисея и Енисейской губе. Продвижение ненцев на запад носило достаточно ярко выраженный воен. хар-р. Ист. повествования Э. упоминают о «трех больших войнах», последнюю из к-рых Э. выиграли, но в итоге все же были в осн. вытеснены с левобережья Енисея и из бас. Таза. Продвижение обдорских *ненцев* на восток происходило в теч. всего XVIII в. и объяснялось стремлением хоз. освоения новых территорий.

История Э. на левобережье Енисея имела свое продолжение в истории образованных в *Туруханском кр.* Енисейской губ. по реформе 1822 Тазовской и Береговой *инородных управ*, этнич. основу к-рых составило ненецко-энец. население. В границах этих образований нек-рые группы Э. уже к нач. XIX в. практически полностью утратили свою этнич. специфику, восприняв *ненецкий яз.* и культуру (Береговая управа), другие же, при практически полном усвоении ненец. культур. традиции, еще долго сохраняли язык и представления о своей этнич. принадлежности (Тазовская управа).

Окончательно совр. этнич. территория Э. стабилизировалась к сер. XIX в. Итогом этих процессов явилось сокращение числ. и территории Э., ограничение ее в осн. низовьями Енисея в пределах зон лесотундры и тундры, а также включение их в различ. территор. группировки, в состав к-рых Э. входили вместе с ненцами, нганасанами и долганами. Др. процесс, определявший этнич. развитие Э. в этот период, состоял в частичной интеграции их этнотерритор. подразделений. Лесные Э., у ряда семей к-рых в XIX в. появляются многооленные стада, начинают кочевать в сев. тундры, в пределах территории тундр. Э., что способствовало культур. сближению обеих групп. Этнич. параметры культуры Э. традиционно фиксируются весьма неопределенно, что объясняется ист. судьбами и хар-ром расселения этого народа, а также демогр. факторами. С одной стороны, можно отметить общесамод. основы культуры Э., с другой — более тесные связи с нганасанами, самым самобыт. самодийским народом, что и определяет специфику энец. культуры. Немаловажное влияние на ее атрибутику оказал регион. процесс становления крупностадного оленеводства (XVIII—XIX вв.).

Комплекс. оленеводческо-промысл. хоз-во Э. требовало гибкой системы орг-ции об-ва, основы к-рого базировались как на принципах родства, так и на территор. связях. В кон. XVIII — нач. XIX в. в экон. жизни энец. об-ва значит. роль играли патронимические объединения и большесемейные коллективы, занимавшиеся совмест. добычей дикого сев. оленя и выпасом домаш. оленей. Относит. стабильности этих объединений способствовало и четкое половозраст. разделение труда. Так, при массовой загонной охоте на дикого оленя из коллектива в 25—30 чел. 5—7 мужчин непосредственно занимались промыслом, старики и подростки охотились на подранков и отд. оленей, а женщины разделявали добычу и заготавливали мясо впрок. Аналог. образом, что касается разделения труда, была организована жизнь и в оленевод. стойбище. К нач. XX в. у большинства населения низовьев Енисея большесемейные коллективы прекратили свое существование. Доп. характеристики энец. культуры могут быть прослежены в ряде стереотип. установок, определяющих отношение человека к др. людям в различ. культур. ситуациях. Хотя в данном случае собственно энец. материал часто соответствует



общесиб., общесамод. либо регион. энецко-нганасан. культур. традициям.

Отношения между полами, а также между взрослыми и детьми в энец. об-ве строились на основе половозраст. разделения труда, чем и определялась соц. стратификация. Главенств. роль в об-ве играл мужчина, в функции к-рого входила деят-ть во всех сферах традиц. произв-ва и обеспечение благополучия семьи. Жен. деят-ть ограничивалась сферой домаш. произв-ва, к-рое также играло социально значимую роль, поскольку мужчина не мог выполнять жен. работу по изготовлению одежды, приготовлению пищи и т. п. В этой связи можно отметить паритетные соц. роли полов в принятии важных для семьи решений и возможность развода, инициатива к-рого могла исходить и от женщины. Единств. обстоятельством, снижающим соц. статус женщины, было отсутствие у нее детей. Ритуал. ограничение деят-ти женщины в периоды беременности, родов или месячных не свидетельствует о ее соц. сегрегации.

Этими же обстоятельствами определялось отношение к детям. Количеств. состав малых семей у Э. был небольшим, что объясняется высокой дет. смертностью, хотя имелись семьи, в к-рых было 6–7 детей. Предпочтительным считалось рождение мальчика. При рождении ребенка ему давали имя-прозвище, связанное с его внешностью либо ситуацией рождения. Оно заменялось в отрочестве, часто на имя умершего сородича (деда, прадеда). Отношение к детям было весьма терпимым, любые попытки ребенка принять участие во взрослой деят-ти поощрялись, а с 7–8 лет детям поручались несложные обязанности, соответствующие их будущим соц. ролям. Зрелым мальчик считался, когда начинал самостоятельно охотиться (в возрасте 15–16 лет), причем в отношении его менялся соц. идентификатор — с «мальчика» на «парень». Девочка считалась взрослой с начала репродуктивного периода. С этого времени они могли вступать в брак.

Отношение к старикам определялось относительным снижением их социально значимых функций в сфере произв-ва, но они полностью находились под покровительством семьи и сородичей. В целом можно отметить у Э. достаточно стойкую традицию взаимопомощи между соседями, родственниками, выражающуюся в перераспределении добычи (за искл. пушнины), оленей, одежды и т. п. В энец. об-ве довольно высок уровень представлений о «должном», к-рые реализуются следованием обычаю. Так, порицанию предаются воровство, за к-рое может постичь небесная кара, неуважение к старшим, гостю и т. д. Аналог. установки существуют и в отношении природы, к-рая рассматривается как податель всего необходимого человеку. Это реализуется в высшем пантеоне Матерей Природы, в обрядах возвращения «жизненности», взятой в природе (предание земле глаз добытых диких оленей), рацион. регулировании кол-ва добываемых зверей, птиц и рыб и т. д. Данные стереотипы энец. культуры способствовали сохранению этнич. традиции, несмотря на сложную ист. судьбу энец. народа.

Особое место по отношению к общесамодийской занимает и энец. идеология, к-рую можно определить как сочетание традиц. мировоззренч. системы с *шаманизмом*. Энец. пантеон включает, с одной стороны, персонажей высш. уровня, соотв. ненецким (Нга, Тодоте, Дя-Меньюо), более низкий уровень составляют многочисл. духи-хозяева природ. объектов, духи-помощники и покровители, выступающие часто в антрополобо-зооморфном виде. С другой — в основе традиц. мировоззрения Э. лежали представления о Матерях

Природы — Земле-матери (Моу-нямы), Солнце-матери (Коу-нямы), Огне-матери (Туй-нямы), Воде-матери (Бы-нямы), к-рые и определяют целостность мироздания, соотношение и взаимодействие его ипостасей, место человека и его отношение к миру, трансформацию жизненности и т. п. Энец. шаманизм типологически соответствует общесибирскому.

Погребальный обряд характеризовался тем, что умерших, облаченных в спец. одежду и зашитых в оленьи шкуры, отвозили на нартах в тундру, где соорудили над покойником деревянные шалаш без входа. Возле шалаша убивали оленей, везших погребальную нарту, оставляли имущество покойного (копье, лодку, капкан — для мужчин, котел, посуду, игольник, наперсток — для женщин) — все вещи в поломанном виде. В погребении принимал участие шаман. Возвращаясь в стойбище, участники похорон проходили ритуал. очищение, переступая через костер или через убитую собаку.

До XIX в. у Э. сохранялись патрилинейные экзогамные группы, патриархальные большие семьи, многоженство, левират, уплата калыма.

Осн. традиц. занятие — охота на сев. оленя. Охотились с луками, коллективно, на перешейках между озерами, загоня оленей в ловушки с сетями на речных переправах. Сейчас применяется облепленный с внеш. стороны снегом маскировочный щит на полозьях с отверстием для ружья. Была распространена пушная охота (на песца, лисицу, горностая) с применением пастей — самодельных ловушек давящего типа. На Енисее было развито рыболовство с использованием сетей и неводов, добывали сельдь, омуля, нельму, сига, чира, осетра. Оленеводство в осн. вьючное, у ненцев были заимствованы упряжное оленеводство и нарты. В 1930-х гг. организованы оленевод. и промысл. хоз-ва. Общая динамика хоз-ва Э. состоит в переходе от промысл. экономики, «культуры охотников на дикого оленя», к домаш. крупнотадному оленеводству у тундр. Э. и сохранении у лесных Э. таеж. промысл. хоз-ва с элементами домаш. оленеводства, в осн. транспорт. направленности. Хоз. комплекс Э. представлен в традиц. промысл. календаре, где названия месяцев отражают тот или иной род занятий. Так, март у лесных Э. носил назв. «сойдадунгул адири» — «хорошей охоты на дикого оленя» (период промысла оленя загонем и скрадыванием), ноябрь — «кэдэроирю» (у тундр. Э.), «кэдэркордири» (у лесных Э.) — «гон дикого оленя» (период охоты с оленем-манщиком). Охота на водоплав. птицу в период линьки отражена в названиях августа: «кануири» (у тундр. Э.) — «птенцов месяц», «дэдодири» (у лесных Э.) — «лебедя месяц». С рыболовством связано наименование июня: «наардири» (у лесных Э.) — «лов рыбы». Пушной промысел, в частн. охота на песца, имел скорее ситуационный хар-р и не нашел отражения в календаре сев. самодийцев. Усиление же роли оленеводства в хоз-ве Э., а в низовьях Енисея самое большое поголовье домаш. оленей было сосредоточено именно в их правобережной группе, нашло отражение в традиц. промысл. календаре. Апрель тундр. Э. называют «надири» («первые телята рождаются»), октябрь — «могудири» («месяц, когда пороз-олень роняет рога») или «кораири» («олень-самца месяц»). Май в календаре лесных Э. — «надири» («рождение оленьих телят»), сентябрь — «отудайдири» («гон оленей»), октябрь — «могудири» («конец оленьего гона»).

Осн. жилище Э. — чум — имеет ряд отличий от общесамод. типа и сближается с нганасанским, что определяется принадлежностью этих народов к единой культуре охотников на диких оленей. Для энецко-нганасан. чума характерны 2 осн. шеста, расположенных у входа и за

очагом, наличие 3 шестов надочажного устройства, 4–8 ноюков перекрытия, постановка зимой чума на землю, в вырытую в снегу яму, а не непосредственно на снег, что связано с традицией углубленного в землю жилища, подкрепляемой еще и лексич. формулой «спуститься с горы», т. е. сесть ближе к огню, ориентировка чума в пространстве входом на восток.

У Э. и нганасан бытовал также единый комплекс одежды, генетически восходящей к распашной одежде с шитым нагрудником. В эпич. сказаниях существует универс. формула: «Ваша одежда от нас», чем Э. подчеркивали свое родство с нганасанами. Традиц. комплекс одежды Э. различается по 2 их этнотерритор. группам. У лесных Э. большее распространение получила ненец. одежда. Так, в 1926 одежду энецко-нганасан. типа носили 55% лесных Э., ненецкого – 30, долганского – 15%, в 1948 ненец. одежду использовали уже 71% мужчин и 68% женщин, энецкую – 19% мужчин и 21% женщин, в 1962 последняя практически вышла из употребления. В то же время собственно ненец. костюм у Э. частично трансформирован в соотв. с этнич. традицией. Более традиционным является комплекс одежды тундр. Э., у к-рых он сосуществует с ненецким. Особенности муж. костюма – двойная составная верх. одежда, сокуй с султаном на кашпошне, изготовливаемый из хвоста оленя, что является внеш. знаком отличия Э. и нганасан от ненцев. Характер. чертами костюма Э. были также отсутствие наруж. поясов, цилиндрич. обувь без подъема, аналогов к-рой у др. народов Севера нет. Жен. одежда, также двойная, обернутого типа, распашная, тоже носилась без наруж. пояса. Особенности жен. костюма Э. были нательный комбинезон, более короткая обувь, к-рая заправлялась под штанины комбинезона, капорообразные шапки. В отделке одежды использовались собачий мех и раскраска кожи. У Э. и нганасан существовала особая т. н. танцевальная (погребальная) одежда для переходных обрядов, к-рая изготовливалась впервые в возрасте 7 лет, а затем в течение жизни неск. раз перешивалась. Особенности бытования энец. костюма были использование в кач-ве летней одежды старой зимней, а также особое отношение к нек-рым деталям жен. одежды (обуви, нагазники), регулируемое представлениями о «сакральной нечистоте» женщины.

Традиц. пища Э. – морож., свежая вареная и соленая рыба и оленье мясо, рыб. и мясные супы с крупами.

Энец. фольклор включает мифол. и ист. предания, сказки о животных, былички. Среди эпич. жанров – дёре («вести») – рассказы о реальных ист. героях и событиях – и сюдобичу («мифы») – рассказы о мифол. героях и событиях, исполняемые речитативом на одно- и трехтонные мелодии с устойчивой ритмич. структурой.

Энец. музыка представлена лишь фольклор. традицией и генетически родственна музыке ненцев и нганасан. В песен. культуре сосуществуют 2 жанровые сферы: барэ («напев»), имеющий хар-р индивид. импровизации, и кунуэрэ (у тундр. Э.), кинуадэ (у лесных Э.) («песня») – песенно-поэтич. высказывание с традиц. системой символов, иносказат. образов.

Шаман. бубны как муз. и ритуал. инструмент – педди (у тундр. Э.), фендир (у лесных Э.) – относятся к якут. типу. Развиты худ. аппликация по меху и сукну, резьба по кости.

Лит.: *Мифологические сказки и исторические предания энецов* // Тр. Ин-та этнографии. М., 1961. Т. 66; *Бытовые рассказы энецов* // Там же. М., 1962. Т. 75; *Система оленеводства лесных энецов и ее происхождение* // КСИЭ. 1962. Вып. 37; *Долгих Б. О.* Очерки по этнической истории ненцев и энецов. М.; Л., 1970; *Одежда народов Сибири*. Л., 1970; *Симченко Ю. Б.* Культура охотников на оленей Северной Евразии. М., 1976; *Васильев В. И.* Ненцы и энты // Этническая история народов Севера. М., 1982; *Он же.* Проблемы формирования северосамодийских народностей. М., 1979; *Грачева Г. Н.* Традиционное мировоззрение охотников Таймыра. Л., 1983.

**ЭРГИС-ГЕРМОГЕНОВ Георгий Устинович** (16 апр. 1908, Эргиский наслег Западно-Кангаласского улуса, Якутия – 9 июня 1968), специалист по якутскому фольклору, канд. филол. наук (1949). Окончил Якутский пед. техникум (1928), Казанский гос. педагогический ин-т (1934), аспирантуру при ЛГУ и Ин-те фольклора АН Украинской ССР. В 1930–31, 1934–35 – уч. секр. Комитета алфавита при ЦИК ЯАССР, в 1935–36 – науч. сотрудник Ин-та языка и культуры при СНК Якутской АССР, в 1936–39 – Ин-та языка и письменности АН СССР. В 1941–43 – чл. авт. коллектива, создававшего учебники, при Наркомате просвещения ЯАССР, ассистент Якутского гос. педагогического ин-та. С 1943 Э. возглавлял работу по фольклору в Якутском ин-те языка, литературы и истории. Разрабатывал метод. пособия, готовил науч. публикации образцов устн. народ. творчества с рус. переводом, исследовал якут. фольклор. Авт. метод. указаний по сборанию фольклора, 1-й классификации жанров обряд. фольклора якутско, 1-го спец. исслед-я о якут. преданиях и устн. рассказах. Засл. деятель науки ЯАССР (1962).

Соч.: Самоучитель якутского языка. Якутск, 1930; Грамматика якутского языка: Синтаксис: Учебник для VIII класса. Якутск, 1942; Спутник якутского фольклориста. Якутск, 1945; Памятка собирателям якутского фольклора. Якутск, 1947; Исторические предания и рассказы якутов: В 2 ч. М.; Л., 1960; Якутские сказки. Якутск, 1965. Т. 1; Очерки по якутскому фольклору. М., 1974; Якутские народные песни. Якутск, 1976, 1977, 1980 (сост., пер., коммент.).

Лит.: *Воскобойников М. Г.* Ценный подарок советской фольклористике // Сиб. огни. 1965. № 11; *Календарь знаменательных и памятных дат Якутской АССР за 1968 г.* Якутск, 1968; *Емельянов Н. В. Г. У.* Эргис о якутской мифологии // Мифология народов Якутии. Якутск, 1980; *Слецов П. А.* О работах Г. У. Эргиса по якутскому языку // Там же; *Новгородова А. Л.* Описание личного архива Г. У. Эргиса // Там же; *Энциклопедия Якутии*. М., 2000.

Ю. В. Лиморенко

**ЭРДЫНЕЕВ Жимба Жамсо** (1907, местн. Хойто-Ага Агинского аймака Забайкальской обл. – 1990, Иволгинский дацан), пандито хамбо-лама. Образов. с присуждением богослов. степени гэбши получил в *Агинском дацане*. Репрессирован, выслан в *Иркутскую обл.* В 1957 принят штат. ламой в Агинский дацан. В 1983 избран пред. *Центрального духовного управления буддистов СССР* и пандито хамбо-ламой (1983–90). Актив. участник Азиат. буддийск. конференции за мир, чл. Сов. комитета защиты мира (1984–90).

Награды: ордена Дружбы народов, «Знак Почета».

Лит.: *Чимитдоржин Г. Г.* Институт Пандито Хамбо Лам. Улан-Удэ, 2004.

С. Ю. Лепехов

**ЭРДЭНИЙН Галсан Эрдынеевич** (1884–1938), художник-график. Мальчиком был отдан в *Агинский дацан*, учился буддийск. живописи. Один из самых ярких и самобыт. художников Бурятии. Свое искусство посвятил родной земле, ее природе и традиц. укладу жизни *бурят*.

Произв.: «Старый быт Агинских бурят. Сурхарбан», «Перекочевка из зимника в летник», «Табун лошадей» – в Бурятском респ. худ. музее им. Ц. С. Сампилова.

Е. А. Добрынина

**ЭРЕНБЕРГ Густав** (14 февр. 1818, Варшава – 28 сент. 1895, Краков), польск. поэт, философ, публицист, полит. деятель. Предположит. незаконнорожд. сын имп. Александра I и Елены Раутенстраух (урожд. Держановской), что косвенно подтверждается выявленными источниками. Воспитывался в доме рус. сановника барона П. О. Моренгейма. Обучался в Варшавском лицее. Окончил филос. фак-т Ягеллонского ун-та (Краков). Там же вступил в орг-цию «Содружество польского народа». В 1836 в Варшаве организовал ее конспир. отд-ние, участники к-рого именовались в народе «свентокшижками». Был арестован, предан воен. суду и проговорен к смерт. казни, замененной бессроч. каторж.

работами. Выслан в Сибирь в июне 1839. Отбывал наказание на Нерчинской каторге: при Кличкинском руднике, на Александровском и Кутомарском з-дах. С нач. 1845 неофиц. находился в *Нерчинском Заводе*, где занимался лит. деят-тью, преподавал детям мест. чиновника. В 1854 офиц. вышел на поселение. В авг. 1856 из *Иркутска* переведен на поселение в Ниж. Тагил. На родину вернулся в 1858. Служил в Упр-нии имущества графов Замойских, сотрудничал с рядом период. изданий, занимался лит. деят-тью. Авт. стихотворений рев. содержания, в т. ч. «Шляхта в 1831 году», ставшего текстом популяр. рев. песни. Единств. поэтич. сб. Э. «Звуки минувших лет» был опубликован в Кракове в обход *цензуры*. В сиб. *ссылке* у Э. произошел переход от радикал. настроений к религиозным. Им создан цикл «Даурских элегий» — сонетов, построенных на мотивах псалмов (сохранился лишь один из них), поэма «Stella Maris», отразившая богородичный культ на фоне реальных переживаний полит. ссыльных. Ряд стихотворных текстов Э. положил на музыку его товарищ по сиб. ссылке А. Гросс. С 1870 Э. жил в Кракове.

Лит.: *Polski Słownik Biograficzny*. Kraków, 1948. Т. 6; *Шостакович Б.С.* Материалы Государственного архива Иркутской области о пребывании в восточносибирской ссылке свентокшищев — участников Варшавской организации «Содружество польского народа» // Ссылные революционеры в Сибири (XIX в. — февр. 1917 г.). Иркутск, 1983. Вып. 8; *Śliwońska W.* Zesłańcy polscy w Imperium Rosyjskim w pierwszej połowie XIX wieku. Słownik biograficzny. Warszawa, 1998.

Б.С. Шостакович

### ЭСКИМОССКИЙ ЯЗЫК (язык азиат. эскимосов).

Назв. «Э. я.» вошло в науч. обиход в кон. XVIII в., «Я. а. э.» принято в рос. науч. школе с 1920-х гг. Э. я. входит в юпикскую группу эскимос. ветви эскимоско-алеутской семьи. Относится к агглютинативно-синтетич. типу. В фонетике оппозиция долгих и кратких гласных носит фонологич. хар-р (по Н.Б. Вахтину). В морфологии выделяют субъект. и субъект.-объект. спряжения, в последнем личные суффиксы глагола обозначают число и лицо как субъекта, так и прямого объекта. В синтаксисе порядок слов фиксированный — субъект, объект, предикат.

Самоназв. носителей Э. я. «йупигыт / юпигеты, йугыт / йуыт» 'люди'. Слово «эскимос» (эскимос + с — англ. форма мн. ч.) происходит от названия, данного эскимосам индейцами-атабасками, букв. означает 'едящий сырое мясо, рыбу'. Э. я. распространен на юго-вост. побережье Чукотского п-ова (Россия), на п-ове Аляска с прилегающими островами (США), в аркт. зоне Канады, Дании (о-в Гренландия). По данным переписи 2002, в РФ проживает 1 750 эскимосов, из них 410 владеют родным яз., в осн. это представители ст. поколения. Практически все нынешние рос. эскимосы русскоязычны. В США на Э. я. говорят 37 тыс. чел., в Дании — ок. 45 тыс., в Канаде — 22 тыс. чел.

В языке рос. эскимосов выделяют 3 осн. диалекта: чаплинский, науканский и сиренинских эскимосов. Носители первого проживают в поселках Новое Чаплино, Сиреники, Провидения, Уэлькаль, г. *Анадьрь* (Чукотский авт. окр.). По данным Н.Б. Вахтина, здесь их насчитывается ок. 900 чел., ок. 500 владеют родным яз. Носители наукан. диалекта проживают в поселках Лорино, Лаврентия, Уэлен и Провидения (Чукотский авт. окр.). По данным переписи 1989, общая их числ. была ок. 400–500 чел., родным яз. владели ок. 100–200 чел. Носители диалекта сиренин. эскимосов в нач. XX в. населяли вост. побережье Чукотки. В то время их числ. составляла не более 100 чел. В 1992 оставалось только 2 носителя этого диалекта (пос. Сиреники Чукотского авт. окр.), последний умер в 1997.

Я. а. э. имеет статус языка корен. малочисл. народа РФ. Относится к младописем. языкам. Устойчивая норма до сих пор не выработана. Существует мнение, что эскимос. письменность возникла в 1721, когда Х. Эгед в Гренландии произвел адаптацию лат. алфавита к Э. я. В России эскимос. письменность разработана в 1933 на основе чаплин. диалекта. Сначала использовался лат. алфавит, а с 1937 кириллич. с доп. графемами и диакритич. знаками.

В наст. время функцион. развитие Я. а. э. ограничено. Он преподается в 2 школах Чукотки в нач. классах как обязат. предмет для эскимос. детей, а в 5–11 кл. — как факультатив.; профессионально изучается в чукот. многопрофил. колледже (Анадьрь) и в Российском гос. педагогическом ун-те им. А.И. Герцена (С.-Петербург). На Э. я. издается учеб. и учеб.-метод. лит. (буквари, книги для чтения, учебники родного яз.). Подавляющее большинство учеб. пособий создается совмest. усилиями рус. языковедов и ученых, преподавателей эскимос. происхождения (Л.И. Аймана, В.И. Анальквасак, Ф. Кыяпа, Г.А. Наказик, М.И. Сигильник и др.). Худ. произведение на Э. я. немногочисленны: неск. сб. коротких рассказов, предназначенных в осн. для детей школ. возраста, и неск. сб. поэзии. Имеется ок. 10 публикаций фольклора. На Э. я. публикуются отд. материалы в окр. газетах Чукотского авт. окр. «Чукотка» и «Мургин Нутенут», ведется радиовещание 2–3 ч. в неделю. Сегодня Э. я. используется в осн. людьми ст. поколения в семейно-быт. общении и частично в традиц. хоз. деят-ти.

В наст. время подъему нац. самосознания и возрождению культуры способствуют обществ. орг-ции: об-во эскимосов «Юпик», нац.-культ. центр «Киягныг» («Жизнь»), Союз морских зверобоев.

Исслед-е Э. я. началось в XVIII в. В 1785–93 И. Биллингс и Г. Сарычев собрали этногр. и лингвист. материалы у эскимосов (опубл. в 1811). Во 2-й пол. XIX в. Э. я. изучал Н. *Гондатти*, выделивший 3 диалекта. Позднее на основе его материала В. Миллер рассмотрел фонологич. структуру языка. В нач. XX в. науч. исслед-е Э. я. представлено работами В.Г. *Богораза*. Позже изучение грамматики и лексики было продолжено сотрудниками Ин-та языкознания Ленинградского филиала АН СССР (ныне — Ин-т лингвистических исследований РАН). В Дании Э. я. имеет статус гос. («иннуитский язык»).

Лит.: *Богораз В.Г.* Материалы по языку азиатских эскимосов. Л., 1949; *Меновицков Г.А.* Словарь русско-эскимосский и эскимосно-русский. 2-е изд., дораб. Л., 1988; *Меновицков Г.А., Вахтин Н.Б.* Эскимосский язык. 2-е изд., дораб. Л., 1990; *Языки народов России*. Красная книга: Энцикл. словарь-справочник. М., 2002.

А.Р. Тазранова, М.И. Черемисина

**ЭСКИМОСЫ**, юк — «человек», югыт, или юпик — «настоящий человек» — самоназв. азиат. (сиб.) Э., «инуит» — самоназв. канад. Э., также принято исследователями в кач-ве этнонима.

Э. населяют аркт. побережье от Чукотки до Гренландии. Общая числ. составляет более 100 тыс. чел. Числ. Э. по переписям (тыс. чел.): в 1959 — 1,1, 1970 — 1,3, 1979 — 1,5, 1989 — 1,7, 2002 — 1,8, в т. ч. в *Чукотском авт. окр.* — 1,5. Преобладает тип аркт. малой расы. Язык азиат. Э. (в амер. лингвист. классификации «сибирский юпик») относится к группе юпик эскимос. ветви эскимос.-алеут. семьи языков (эскимос.-алеут. группе палеоазиат. языков), младописемный. Язык характеризуется малой степенью стандартизации. В 1848 рус. миссионером Н. Тыжновым был издан букварь эскимос. яз. Совр. письменность на основе лат. графики создана в 1932, когда вышел 1-й эскимос. (юнтский) букварь. В 1937 переведена на рус. графич. основу.



Азиат. Э. говорят на чаплинском (лит.) и науканском диалектах. Последний носитель 3-го диалекта азиат. Э. — серениковского — умер в 1997. Часть исследователей признает эскимос. диалекты отд. языками, поскольку те длительное время развивались самостоятельно. Н.Б. Вахтин считает, что в наст. время функционирует только чаплин. диалект. На нем говорят ок. 400 чел., преим. ст. поколения Э. Все азиат. Э. русскоязычны, большая часть — билингвы, к-рые родной язык лишь понимают, но в быту практически не используют. В XVIII в. Э. делились на ряд племен — узленцы, пауканцы, чаплинцы, сирениковцы, к-рые отличались лингвистически и нек-рыми особенностями культуры. В процессе рус. колонизации, трансформации промысла, интеграции с береговыми чукчами племенное деление утратило свою актуальность, сохранившись преим. в диалектах Э.

История Э. связана с проблемой формирования примор. культуру Чукотки и Аляски и их родства с *алеутами*. В последнем случае фиксируется родство Э. и алеутов в виде протоэскимосской-протоалеутской/эскоалеутской общности, к-рая в древности локализовалась в зоне Берингова прол. и из к-рой Э. выделяются в IV—II тыс. до н. э. Нач. этап формирования Э. связывается с изменением с нач. II тыс. до н. э. экол. ситуации в р-нах Берингии. В это время в Аркт. Америке и на Чукотке формируются т. н. палеоэскимос. культуры, что указывает на общность процесса сложения примор. традиций народов сев.-востока Азии и Сев. Америки. Последующая этнокультур. история Э. тесно связана со сложением общности береговых чукчей, к-рые вошли с ними в контакт в нач. I тыс. н. э. Этот процесс носил ярко выраженный интеграц. хар-р, что нашло выражение во взаимопроникновении мн. элементов традиц.-быт. культуры береговых *чукчей* и Э. Для последних взаимодействие с берег. чукчами открыло возможность широких торгово-обмен. контактов с оленеводч. населением тундры Чукотки.

Этноним «эскимос» происходит от назв., данного Э. индейцами-атабасками, буквально означает «едящий сырое мясо, рыбу». Рус. первопроходцам Э. были известны с сер. XVII в., упоминаются как «пешие чукчи». До сер. XIX в. контакты с русскими были редкими. Во 2-й пол. XIX — нач. XX в. Э. осваивают добычу пушного зверя для торговли с рос. и амер. промышленниками.

Помимо общих для абориг. населения Сев.-Вост. Азии социокультур. и экол. проблем, связанных с колонизацией и модернизацией, на культуру Э. негативно повлияла и сов. внеш. политика. С 1948 на полвека прекратились контакты Э.-чаплинцев и Э. о-ва Св. Лаврентия (США) — носителей одного диалекта и давних торг. партнеров. Тяжело сказался на экономике эскимос. поселков мораторий на китобойный промысел 1970—80-х гг.

У Э. преобладал патрилинейный счет родства, патрилокал. брак с отработками за невесту. Существовали байдарные артели (ан'ям има), состоявшие из хозяина байдары и его ближайших родственников и в прошлом занимавшие одну полуземлянку. Члены ее делили между собой охотничью добычу. Во главе рода еще в нач. XX в. стоял родовой старейшина. Это был обычно старик или пожилой мужчина. Он регулировал обществ.-производств. жизнь рода, открывал и закрывал промысл. сезон, определял время поездок в целях обмена, руководил проведением праздников, разбирал споры своих односельчан. Каждый род занимал в поселке опред. территорию, где располагались их жилища-землянки. В землянке жило 250—400 чел. Охотничья территория у всех родов во всех поселках была общей. На базе родовых отношений формировалась осн. родовая единица — байдар. артель. Каждый род имел до 3 и более

артелей; артель состояла из 12 чел. Кроме охотничьих, каждый род имел байдарку на 40 и более гребцов для торг. и воен. целей.

Осн. видом хоз. деят-ти был мор. зверобойный промысел. До сер. XIX в. гл. орудиями охоты были копье с наконечником стреловид. обоюдоострой формы (пана), поворотный гарпун (унг'ак') с отделяющимся наконечником из кости. Для передвижения по воде пользовались лодками-байдарками и каяками. Байдара (аньяпик) — легкая, быстрая и устойчивая на воде. Деревян. каркас ее обтягивали моржовой шкурой. Байдары были разных типов — от одноместных до огромных 25-местных парусников.

По суше передвигались на дугокопильных нартах. Собак запрягали «веером». С сер. XIX в. нарты тянули собаки, запряженные цугом (упряжка вост.-сиб. типа). Использовались также короткие бескопильные сани с ползьями из моржовых клыков (канрак). По снегу ходили на лыжах — «ракетках» (в виде рамы из 2 планок со скрепленными концами и поперечными распорками, переплетенными ремнями из нерпичьей кожи и подбитой снизу кост. пластинами), по льду — с помощью спец. шипов из кости, укрепленных на обуви. Способ охоты на мор. животных зависел от их сезон. миграций. 2 сезона охоты на китов соответствовали времени прохождения их через Берингов прол.: весной на север, осенью на юг. Китов отстреливали гарпунами с неск. байдар, а позднее — гарпун. пушками. Важнейшим объектом промысла был морж. С кон. XIX в. появилось новое промысл. оружие и снаряжение. Распространилась охота на пушных зверьков. Добыча моржей и тюленей сменила пришедший в упадок китобойный промысел. Когда не хватало мяса мор. животных, отстреливали из лука диких оленей и горн. баранов, птиц, ловили рыбу, собирали яйца мор. птиц и дикоросы.

Поселения располагались так, чтобы было удобно наблюдать за передвижением мор. зверя — в основании выдающихся в море галечных кос, на возвышенных местах. Наиболее древ. тип жилища — камен. постройка с углубленным в землю полом. Стены складывали из камней и китовых ребер. Каркас покрывали оленьими шкурами, обкладывали слоем дерна, камнями и сверху еще раз покрывали шкурами.

До XVIII в., а местами и позже, Э. жили в полуподземных каркас. жилищах (нын'лю). В XVII—XVIII вв. появились каркас. постройки (мын'тыг'ак), похожие на чукот. ярангу. Летнее жилище — четырехугольная палатка (пыльюк), по форме напоминающая косо усеченную пирамиду, причем стена со входом была выше противоположной. Каркас этого жилища строили из бревен и жердей и покрывали моржовыми шкурами. С кон. XIX в. появились легкие дощатые дома с двускатной крышей и окнами.

Одежда азиат. Э. — глухая, из оленьих и тюленьих шкур. Еще в XIX в. делали одежду также из птичьих шкурок, перьями внутрь. На ноги надевали меховые чулки и нерпичьи торбасы (камгык). Непромокаемую обувь изготавливали из выделанных тюленьих шкур без шерсти. Меховые шапки и рукавицы надевали только при переездах (кочевках). Одежду украшали вышивкой или мозаикой из меха. До XVIII в. эскимосы, протыкая перегордку носа или ниж. губу, подвешивали моржовые зубы, кост. кольца и стеклянные бусины. В XIX в. в обиход вошла татуировка: мужчины наносили кружки в уголках рта, женщины — прямые или волнующие параллельные линии на лбу, носу и подбородке. На щеки наносили более сложный геометр. орнамент. Татуировкой покрывали руки, кисти, предплечья.

Традиц. пища Э. — мясо и жир тюленей, моржей и китов. Мясо ели сырым, сушеным, вяленым, заморожен-

ным, вареным, заготовливали на зиму: квасили в ямах и ели с жиром, иногда в полувареном виде. Лакомством считали сырое китовое сало со слоем хрящевидной кожи (мантак). Рыбу вялили и сушили, зимой ели свежемороженой. Высоко ценилась оленина, к-рую обменивали у чукчей на шкуры мор. животных.

Счет родства велся по отцовской линии, брак патрилокальный. Каждое поселение состояло из неск. групп родств. семей, занимавших зимой отд. полуземлянку, в к-рой каждая семья имела свой полог. Летом семьи жили в отд. палатках. Были известны факты отработки за жену, существовали обычаи сватать детей, женить мальчика на взрослой девушке, обычаи «товарищества по браку», когда двое мужчин обменивались женами в знак дружбы (гостеприимный гетеризм). Брачной церемонии как таковой не существовало. В зажит. семьях встречалось многоженство.

Э. практически не подверглись христианизации. Они верили в духов, хозяев всех одушевленных и неодушевленных предметов, явлений природы, местностей, направлений ветра, различ. состояний человека, в родств. связь человека с к.-л. животным или предметом. Существовали представления о создателе мира, называли его Силга. Он был творцом и хозяином вселенной, следил за соблюдением обычаев предков. Гл. мор. божеством, хозяйкой мор. животных была Седна, к-рая посылала людям добычу. Злые духи представлялись в виде великанов или карликов либо др. фантаст. существ, к-рые насылали на людей болезни и несчастья.

В каждом селении жил шаман (обычно это был мужчина, но известны и шаманки-женщины), к-рый являлся посредником между злыми духами и людьми. Шаманом мог стать только тот, кто услышал голос духа-помощника. После этого будущий шаман должен был наедине встретиться с духами и заключить с ними союз о посредничестве.

Из животных особенно почиталась касатка, считавшаяся покровителем мор. охоты; она изображалась на байдарах, ее деревян. изображение охотники носили на поясе. Добыче круп. зверя посвящали промысл. праздники. Особенно известны праздники по случаю добычи кита (Польга), к-рые проводили либо осенью, по окончании сезона охоты — «проводы кита», либо весной — «встреча кита». Существовали также праздник начала мор. охоты, или «спуск байдары на воду» и праздник «моржовых голов», посвященный итогам весенне-летнего промысла.

Эскимос. фольклор богат и разнообразен. Все виды устного творчества подразделяют на унипак — «весть», «новость» и на унипамсюк — рассказы о событиях в прошлом, героич. предания, сказки или мифы. Среди сказок особое место занимает цикл о вороне Кутхе, демиурге и трикстере, создающем и развивающем мироздание.

К самым ранним стадиям развития эскимос. аркт. культуры относится резьба по кости: скульптур. миниатюра и худ. гравировка кости. Орнаментом покрывали охотничьи снаряжение, предметы домаш. обихода; изображения зверей и фантаст. существ служили амулетами и украшениями.

Музыка (айнгананга) — преим. вокальная. Песни подразделяются на «большие» общественные — песни-гимны, к-рые поют ансамбли, и «малые» интимные — «песни души». Их исполняют сольно, иногда в сопровождении бубна.

Лит.: *Файнберг Л.А.* Общественный строй эскимосов и алеутов от материнского рода к соседской общине. М., 1964; *Народы России*. М., 1994; *Вахтин Н.Б.* Эскимосско-алеутские языки // *Языки мира. Палеоазиатские языки*. М., 1997; *Северная энциклопедия*. М., 2001; *Богоявленский Д.* Вымирают ли народы Севера? // *Население и общество*. № 83 (авг. 2004).

**ЭСТОНЦЫ в Сибири** (самоназв. с сер. XIX в. Eestlased), этнос, говорящий на эстон. яз. финно-угор. группы *уральской языковой общности*. В антропол. плане большинство их является представителями атлантико-балтийской малой расы. По вероисповеданию Э. в осн. *лютеране*, но есть и православные. В Сибири Э. проживают преим. в *Омской, Новосибирской, Томской и Кемеровской обл.*, а также в *Красноярском кр.*

В истории расселения эстон. колонистов в Сибири можно выделить след. пики миграций. 1. 1802 — сер. 1880-х гг. — уголов. и адм. ссылка Э. в Сибирь. 2. Нач. 1890-х гг. — 1914 — добровол. переселение, часто сопровождаемое обратным возвращением, и ссылка. 3. 1918 — эвакуация в Сибирь беженцев после оккупации Эстонии герм. войсками. 4. 1920—23 — оптация эстон. гражданства и выезд в Прибалтику, а также частичная реоптация. 5. 1940—41 и 1944 — кон. 1950-х гг. — двусторонние миграции (возвращение в Эстонию Э. из др. р-нов СССР после вхождения Прибалтики в состав СССР в 1940, депортации 1941, эвакуация эстон. граждан с частями Кр. Армии летом 1941 и их возвращение, а также высылка эстонцев в 1944 — нач. 1950-х гг. с последующим возвращением).

Первые эстон. поселенцы в Сибири появляются в 1820-х гг. в дер. Рыжково Тюкалинского окр. *Тобольской губ.* (совр. Омская обл.), к-рая являлась одним из гл. центров расселения иммигрантов из Прибалтики — ссыльных крестьян и участников антикрепостнич. выступлений. Э. проживали совместно с др. выходцами из Прибалтики. В 1840—50-е гг. ссыльные каторжные, в числе к-рых были эстонцы, латыши и др. прибалт. народы, основали неск. деревень в Вост. Сибири. В дальнейшем представители разных национальностей основали собств. поселения. В 1850 возникла колония Верх. Суэдук, в 1861 — Верх. Буланка в Минусинском окр. *Енисейской губ.* (совр. Каратузский р-н Красноярского кр.), в 1860-х гг. — группа эстон. поселений по ср. течению Оми (т. н. Сиб. Эстония). Поселенцы занимались гл. обр. отхожими промыслами, работали на приисках, мн. бродяжничали.

Крест. переселенцы из Прибалтики в это время в осн. направлялись в Европ. Россию. В Сибири же в 1860—70-х гг. возникли только 2 новых эстон. поселения, причем также из числа ссыльных. К кон. XIX в. резко возросла миграция в Сибирь, чему способствовало стр-во *Транссибирской магистрали*. В регион в осн. переселялись жители Эстляндской и сев. части Лифляндской губ., составивших тер. нынешней Эстонии, причем выходцы из сев. Эстонии селились преим. в *Томской губ.* В Енисейской губ. возникли также неск. поселений сету (Э.-православных). В 1897 Э. в России насчитывалось 110 тыс. чел. (11% от общего числа Э.), в т. ч. 4 082 чел. — в Сибири. Осн. р-ном расселения оставалась Тобольская губ. В 1899 около Владивостока Э. основали дер. Новая Ливония (Liivküla), а в 1906 — дер. Линда. В 1-е десятилетие XX в. переселение Э. в Сибирь достигло апогея. В Тобольской губ. в 1907 появились дер. Берёзовка (Kasekula), Розенталь и Нарва, в 1908 — Семеново и пос. Калачевский, в 1909 — Васюган, Арукюла и Высокогивенск. В Томской губ. в 1907 было основано с. Медодат, в 1908 — Вамбола, Койдула, Мальково, Будово и др. Всего в 1860—1917 (вместе с поселениями, у к-рых не указан год основания) в России в сел. местности было основано 280 эстон. поселений, из них в Зап. Сибири — 67 (23,9%). В наст. время в связи с длит. процессами иммиграции на этнич. родину и ассимиляции сиб. Э. большинство нас. пунктов превратилось в деревни и села с многонац. составом населения.

Особую этногр. группу эстонцев образовали сету го-вост. Эстонии и Печерского р-на Псковской обл. Сету основали неск. колоний к востоку от *Красноярска* (Хайдак, Ново-Печоры и др.). В 1918 сету здесь насчитывали 5–6 тыс. чел. Сету исповедуют православие и в культуре. плане сочетают архаич. др.-эстон. черты с вост.-славян. элементами.

В регионах Сибири, сходных с Эстонией климат. условиями, эстон. поселенцы в осн. сохраняли культуру и традиц. виды хоз-ва. В других были также переняты занятия мест. населения — сбор кедровых шишек, рыболовство и корабельное дело на Д. Востоке, заимствованы мест. с.-х. орудия, стр-во из самана, топка кизяком и соломой и др. Вместе с тем эстон. колонисты знакомили соседей с методами ведения интенсив. с. х. — многопольной системой, травосеянием, винокурением из зерна, товар. произв-вом новых с.-х. культур (напр., льна), новыми с.-х. орудиями (жел. плуг, конные грабли и др.), новыми приемами жив-ва (теплый хлев). Наряду с этим у нек-рых групп эстон. поселенцев, напр. у потомков минусин. ссыльнопоселенцев, долго сохранялись архаич. методы ведения хоз-ва (посадка картофеля под лопату, открытое держание скота зимой под навесом, примитив. снопусушительня — шиш), а также рус. с.-х. терминология.

Гл. занятиями Э. были пашенное земледелие (рожь, ячмень, лен, бобовые) и скот-во (молоч. скот, лошади, свиньи, овцы). В сер. XIX в. распространяется товар. произв-во картофеля, льна, молоч. жив-во, рыболовство. Развивается пром-ть, гл. обр. текстильная (сукноделие). Уровень хоз. развития Э. в Сибири во мн. определялся природ.-геогр. условиями, в к-рых находилось поселение, наличием плодород. земли, пастбищ для скота, а также первонач. уровнем благосостояния переселенцев. В наилучших условиях для ведения хоз-ва находились эстон. поселения в Минусинской котловине, на Алтае и в степ. полосе Тобольской губ. и *Акмолинской обл.* В местах проживания Э. в Сибири складывалась особая смешанная, подворно-обществ. система земледельческого хозяйства и создавалось 2 вида хоз-в — мызных и подворных. Мызные хоз-ва составляли большинство и представляли собой группы отд. хоз-в или хуторов, в к-рых вокруг усадеб сосредоточиваются все земли крестьян. Границы каждой мызы, поля и дороги обязательно огораживались изгородью; рог. скот и лошади содержались в теплых рубленых помещениях.

К 1918 в Сибири проживало ок. 40 тыс. Э. В 1918 изменился количеств. и качеств. состав эстон. переселенцев в регионе, что было связано с политикой Германии в Прибалтике и бегством оттуда населения. После заключения Тартуского мирного договора 1920 в ходе кампании оптации эстон. населения желание вернуться на ист. родину высказали ок. 85% эстон. крестьян Сибири. Несмотря на несовершенство оптационных мероприятий, ок. 10 790 чел., включая военнопленных и беженцев, выехали в Эстонию. В результате оптации на этнич. родину выехало все эстон. население *Иркутской губ.*, числ. Э. в др. губерниях Сибири значит. сократилась. Всего из России на родину в 1920–24 вернулось 37,6 тыс. Э.

В 1920-е гг. подавляющее большинство Э. Сибири проживало в селах. Это создавало условия для сохранения язык. и культур. изолированности их от др. народностей Сибири. Экон. основой хоз-ва до нач. коллективизации оставался *хутор*. В Сибири хутора и *заимки* обычно располагались вокруг деревни, зачастую в деревнях проживали совместно Э., финны, *латыши, немцы*, иногда русские. В 1920-е гг. широко развивалась кооперация. У балт. народов уровень кооперирования

был одним из самых высоких в регионе. В 1926 в Сибири проживало 33 623, в 1929 — 29 461 Э. Осн. р-ны расселения — *Омский* (23%), *Томский* (17,4%), *Красноярский* (15,7%) и *Барабинский* (10,5%) *окр.* В ходе коллективизации эстон. хутора объединялись, нек-рые деревни сливались с рус. поселениями. В результате кампании по *раскулачиванию* и репрессий 1930-х гг. из эстон. деревень Зап. Сибири было выслано до 15% населения.

В 1920-е гг. в местах компакт. поселения Э. в Сибири проводился массовое выделение нац. сельсоветов и перевод их делопроизв-ва на эстон. яз., осуществляются кампании по *ликвидации неграмотности*, развивается сеть эстон. школ. Обучение в школах велось на эстон. и рус. яз. К кон. 1920-х гг. улучшается мат. положение школ, расширяется сеть клубов и изб-читален. После введения обязат. 4-летнего образования в 1930-е гг. началась подготовка нац. пед. кадров: в Эстонском пед. техникуме и в Педагогическом институте им. А.И. Герцена в Ленинграде, а также на краткосрочных курсах. В Сибири выходили эстон. газеты «*Siberi Tõeline*» («Сибирский рабочий»), «*Siberi Teataja*» («Сибирский вестник»). Со 2-й пол. 1930-х гг. осуществляется русификация эстон. школы.

Э. значит. пострадали в ходе коллективизации и от репрессий 1937–38. В кон. 1937 УНКВД по Новосибирской обл. было сфабриковано дело круп. повстанч. орг-ции, объединявшей «эстонских перебежчиков» и «националистов». По данным переписи населения 1939, осн. масса Э. в Сибири проживала в Красноярском кр. (10,1 тыс.), в Новосибирской (9,2 тыс.), Омской (7,8 тыс.), Кемеровской (3 тыс.) и Томской (2,3 тыс.) обл. В нач. 1940-х гг. всего в Сибири насчитывалось более 30 тыс. Э. После присоединения прибалт. республик к СССР в ходе *депортации* 14–16 июня 1941 из Эстонской ССР было выселено 9,4 тыс. чел., в т. ч. 3,7 тыс. — главы семей и 5,7 тыс. — чл. семей. Большинство депортированных из Эстонии (9 115 чел.) были направлены в Новосибирскую обл. Ссыльнопоселенцы были расселены в *спецпоселках* в 12 р-нах *Нарымского окр.* и в 2 сев. р-нах области — Пихтовском и Шегарском. В кон. 1950-х гг. большинство депортированных вернулось обратно на родину. Вместе с тем во 2-й пол. 1940-х гг. происходили значит. миграции в Эстонию переселенцев, особенно тех, кто родился в 1910–1930-х гг. и знал эстон. яз.

По данным переписи 1959, в Красноярском кр. проживало 11,1 тыс., в Омской обл. — 6,1 тыс., Новосибирской — 4,2 тыс., Кемеровской — 2,6 тыс., Томской — 1,9 тыс., Алтайском кр. — 1,2 тыс., Иркутской обл. — 1,1 тыс. Э. В 1950–60-е гг. происходит объединение деревень, часть эстон. поселений опустела окончательно (Эстоно-Семеновка, Казеюла (Березовка) и Арукюла в Новосибирской обл. и др.). В др. поселениях в большинстве случаев Э. оставались в меньшинстве. Так, в Зол. Ниве, бывш. месте жительства Э. (в осн. из Юж. Эстонии), уд. доля эстонцев уменьшилась в 1980-х гг. до 35%. В 1960–70-х гг. произошло очередное опустение эстон. деревень в связи с миграцией в Эстонию и кампанией по *ликвидации «неперспективных» деревень*. Числ. сиб. Э. начиная с этого времени только убывала. В Омской обл. числ. Э. сократилась с 5 169 в 1970 до 4 069 чел. в 1989, в Красноярском кр. — с 8 529 до 6 061 чел. соотв. Всего в 1989 в Сибири проживало ок. 17 тыс. Э.

Одновр. усиливалась русификация. Во 2-й пол. 1980-х гг. из сиб. Э. (вкл. проживающих в городе) свободно владели эстон. яз. 46,3%, из них 37,5% говорили, но не умели читать и писать по-эстонски. По



данным переписи населения 2002, в России, Сибири и на Д. Востоке проживает св. 12,5 тыс. Э. Оsn. территории расселения — Красноярский кр. (4,1 тыс.), Омская (3 тыс.) и Новосибирская обл. (1,4 тыс.). В наст. время в Сибирь насчитывается ок. 40 эстон. поселений.

Нац. традиции Э. лучше всего сохранились в пище, в меньшей степени — в праздн. одежде. Гл. отличие от аналог. русских изделий эстонцы, живущие в Сибири, видят в стилизов. цветочном орнаменте. Частично сохранился фольклор, для нек-рых групп сиб. Э. характерно многоголосое пение. Сиб. сету продолжают традиции т. н. рунической песни. Сферой духов. культуры сиб. Э., где традиц. черты сохранились сравнительно неплохо, остаются календар. народ. праздники. Повсеместно отмечается как нац. праздник Иванов день (Янианпяэв).

Лит.: *Маамяги В.* Эстонцы в СССР. 1917–1940. М., 1990; *Колоткин М.Н.* Балтийская диаспора Сибири: Опыт исторического анализа. Новосибирск, 1994; *Энциклопедия «Народы России»*. М., 1994; *Лоткин И.В.* Современные этнические процессы у латышей и эстонцев Западной Сибири. М., 1996; *Курило О.В.* Очерки по истории лютеран в России (XVI–XX вв.). М., 1996; *Она же.* Этносоциальная адаптация прибалтийских национальных групп в Сибири (1920–1940 гг.). Кемерово, 2007.

И.В. Лоткин

**ЭТАПЫ И ЭТАПНЫЕ КОМАНДЫ.** Введены в Сибирь по указу 1822 «О этапах в сибирских губерниях». Цель — обеспечение и упорядочение углов. ссылки в Сибирь на казен. заводы и адм. поселение. До введения этапов переправкой ссыльных в Сибирь занимались различ. учреждения и разные воинск. команды (армия, Мин-во внутр. дел, казаки, башкиры, мещеряки). С 1823 в Зап. и Вост. Сибири созд. этапные и полуэтапные сооружения или тюрьм. помещения для вр. содержания ссыльных, передвигавшихся пешком от Перми и Екатеринбургa до *Тюмени* и *Иркутска*. Стр-во этап. зданий осуществлялось подрядчиками. Сиб. этапы представляли собой огорожен. высоким тыном территорию, на к-рой находилось 2–3 одноэтаж. бревенч. строения. Один из домов занимали конвойный офицер и его канцелярия, др. — солдаты, самый большой — арестанты. Арестант. казарма для пересыльных имела муж. и жен. отд-ния. Поскольку в теч. 1 дня не всегда можно было преодолеть путь от этапа к этапу, то на полпути между ними возводились т. н. полуэтапы для ночевки. Ночлеж. полуэтап строился по такому же образцу, но уменьшенного размера, т. е. только гауптвахта для конвоя и ночлеж. тюрьма без помещения для плац-формы (место сбора ссыльных) и канцелярии начальника. Этапы стояли вдоль ссыл. тракта в 20–40 верстах друг от друга. От границ Пермской губ. до Иркутска было 131 этап. и полуэтап. сооружение вместе с пересыл. тюрьмами. В этап. командах полагалось иметь 61 обер-офицера, 122 унтер-офицера, 61 музыканта, 1 525 рядовых, 8 лекарей, 61 денщика, 244 казака, 488 казачьих лошадей и 244 подводы, требовалось вооружить и снабдить зим. одеждой 1 908 чел. На каждый этап определялась команда из офицера, 2 унтер-офицеров, барабанщика и 25 рядовых пеших солдат. Команда подчинялась командиру гарнизон. полка или батальона, расположенного в губ. городе и выполнявшего обязанности внутр. стражи, подобно командам уезд. инвалидов. Этап. команды жили оседло: солдат наделяли землей до 5 дес. в тех селениях, где располагался этап. В них набирали преим. людей семейных; служба проходила по возможности недалеко от мест преж. жительства. Для военнослужащих в окр. городах на *тракте* строились этап. лазареты. В *Тобольской* и *Томской губ.* их было 5. На каждый этап для конвоирования партий и

преследования беглых отряжалось по 4 кон. городских казака, к-рые подчинялись этап. начальникам. Начальство могло сесть этих казаков на этапах или заменять через какое-то время другими. Подат. население — крестьяне — было обязано выставлять на каждый этап по 4 подводы для перевозки больных и грузов партии. Эта повинность именовалась этапной гоньбой. На подводу могло поместиться не более 4 чел. С ростом числ. ссыльных в этап. партиях на этапы приходилось выставлять и больше подвод. Пешие партии должны были проходить в месяц до 500 верст с суточ. отдыхом на каждый 3-й день. Такой «мятниковый» порядок, введенный в нач. 1820-х гг., когда этап. команда, проводив партию ссыльных до следующего этапа и передав ее др. этап. команде, возвращалась на свой этап, сохраняя практически все время ссылки. Ссылным в 1-й пол. XIX в. под контролем нач. этап. команды выдавалось 12 коп., а во 2-й пол. — 10 коп. на продукты, к-рые они могли покупать у мест. жителей. Все кормовые сразу не выдавали из опасения, что их либо проиграют, либо пропьют или же отберут более опытные бродяги. Санитарно-быт. условия были плохие. Этапы не держали тепла зимой, были пропитаны миазмами; скудность ссыльных приводила к распространению заразы и росту эпидемий. Испытания погодой, трудностями пути, нехватка одежды и плохое питание, зараженный воздух переполнен. этапов и почти полное отсутствие мед. помощи и ухода подрывали здоровье ссыльных. Принятый в России способ доставки ссыльных, связанный с огромными страданиями и унижениями, не имел аналогов в мире. По подсчетам *Н.М. Ядринцева*, издержки на пересылку 1 ссыльного в Сибирь, вкл. его содержание в пересыл. тюрьмах, составляли 300 руб. серебром, к-рых было бы достаточно для содержания его в теч. 4 лет в тюрьме Европ. России.

В 1865–68 в Зап. Сибири (от Перми до Тюмени и от *Томска* до *Ачинска*) практиковалась доставка ссыльных на одноконных подводах; по затратам она была дороже пешеэтапной. С развитием пароход. движения перешли к водной доставке от Тюмени до Ачинска. С 1865 пароходовладельцы брали подряды на доставку ссыльных специально оборудован. баржами, буксируемыми пароходами. Сокращалось время доставки от Тюмени до Томска и, соотв., затраты. В связи этим упразднились 33 этап. команды по ссыльному тракту от с. Успенского под Тюменью до Ачинска. Были усилены этап. команды от Томска. Пешеэтапное передвижение ссыльных осталось между Томском и Иркутском, а также в *Забайкалье*. В 1865 на т. н. гл. ссыл. тракте, состоявшем из 3 уч-ков: от Ниж. Новгорода до Тюмени, от Тюмени до Ачинска (по воде), от Ачинска до Иркутска и от него до Карийских промыслов, а также от *Нерчинска* до *Нерчинского Завода*, было 38 этап. команд. В это время в Сибири была 1 пароходная и 46 пешеэтап. конвойных команд, в них числилось 2 181 чел. В каждой команде состояли: офицер, фельдфебель, ст. унтер-офицер, 3 мл. унтер-офицера 2-го разряда, 6 ефрейторов, 55 рядовых. Из нестроєвых при каждой команде было по 1 мл. писарю и 3 сторожа. После введения водной пересылки на пароходах от Тюмени до Томска каждую неделю в течение всего года из Томска в Иркутск отправлялись пешие партии из 300–400 арестантов, этот путь они преодолевали за 3 мес. После начала сквозного движения по ж. д. этап. команды были сокращены, их функции перешли к конвойным командам. Всего в XIX — нач. XX в. этап. командами и гарнизон. войсками в городах было окараулено и этапировано в Сибирь ок. 1 млн чел.

Лит.: Ядринцев Н.М. Российская община в тюрьме и ссылке. Исследования и наблюдения над жизнью тюремных ссыльных и бродяжеских общин. Исторический очерк сибирской ссылки. СПб., 1872; *Ссылка* в Сибирь. Очерк ее истории и современного положения. СПб., 1900; Дворянов В.Н. В сибирской дальней стороне... Очерки истории царской каторги и ссылки. 60-е годы XVIII в. — 1917 г. Минск, 1971; Кеннан Дж. Сибирь и ссылка. Путевые заметки (1885—1886 гг.): В 2 т. СПб., 1999; *Устав* об этапах в сибирских губерниях // Полное собр. законов Российской империи. Собр. 1-е. Т. 38.

О.Н. Катюнов

**ЭТНОГРАФИЧЕСКИЕ МУЗЕИ СИБИРИ.** Группа ист. музеев, документирующих этногенез народов и др. этнич. общностей, их быт, культуру посредством комплектования, хранения, изучения и популяризации этногр. коллекций. Включает ист.-этногр., архит.-этногр. музеи под открытым небом, музеи-заповедники с экспозициями и архит. или ист. памятниками. Самые изв. музеи-заповедники: Тобольский историко-архитектурный, ист.-этнографический «*Шушенское*», ист.-культур. и природный «Томская писаница», Музей истории и культуры народов Сибири и Дальнего Востока, Историко-архитектурный музей под открытым небом *Ин-та археологии и этнографии СО РАН*, а также Этнографический музей-заповедник народов Забайкалья (пос. Верх. Берёзовка близ *Улан-Удэ*, Респ. *Бурятия*), открытый в 1973 по инициативе акад. А.П. *Окладникова*, археологов, этнографов, буддологов Бурятии. Науч. программа дец-ти этого музея и его структура отражают сложный процесс формирования и сосуществования корен. этнич. групп (*бурят, эвенков*) и рус. населения, их нац. самобытность. В 1973 начато систематич. комплектование профил. материалов (рук. С.Р. Хомосов). На площ. в 37 га размещено 6 экспозиц. комплексов (построены по тем.-хронол. принципу с учетом природ. факторов): археол., ист.-этногр. (эвенки, забайкал. буряты, рус. старожилы, старообрядцы-семейские) и городской. Демонстрируется 25 деревян. построек, перевезенных с мест бытования и реконструированных, традиц. быт. предметы (ок. 12 тыс.), этногр. рисунки (78 ед.), фотографии (361 ед.). Воссозданы жилые и хоз. постройки с характерным для них интерьером и оснащением (мебель, утварь, орудия труда, одежда и т. д.), наглядно представляющие особенности мат. и духов. культуры разных этнич. групп.

В 1989 открыт Ханты-Мансийский окр. этнографический музей-заповедник «Торум Маа». Находится в ведении Комитета по делам малочисленных народов Севера (с 1992). В его становлении и развитии видную роль сыграла обско-угорская интеллигенция. Заповедник расположен в уник. природ. ландшафте, включает культовый комплекс (свящ. лабаз и 7 идолов, выполненных худ. Г.С. Райшевым), а также комплекс с летними юртами, бревенч. домом, чувалом, хоз. лабазами, копытельней, лодками под навесом и др. В фондах находится ок. 2 тыс. ед. хр., в т. ч. богатая коллекция жен. и дет. одежды, изделия из бисера, бересты и меха. Имеются фоно- и видеоматериалы. Музей координирует науч. и экспедиц. работу в округе, организует передвиж. выставки, ведет просвет. и образоват. дец-ть, направленную на консолидацию корен. народов *Ханты-Мансийского авт. окр.*, возрождение народ. праздников и традиций. В рамках празднования Дней коренных народов мира (1999) в «Торум Маа» прошел семинар по изготовлению берест. изделий. Налажены связи с Венгрией, Финляндией.

Областные краевед. музеи Сибири открывают филиалы ист.-этногр. профиля. Большереченский ист.-этногр. музей (пос. Большеречье *Омской обл.*) создан в 1960 по инициативе общественности (в т. ч. 1-го дир. музея

В.С. Аношина) как Большереченский район. краевед. музей. С 1965 — это филиал Омского краевед., с 1980 — Омского объед. исторического и литературного музея. С 1970 занимает 2-этажное здание с экспозиц. площ. 364 кв. м. С 1993 имеет самостоят. статус и совр. назв. В фондах музея ок. 9 тыс. ед. хр. (кон. XX в.). В собр. входят коллекции: палеонтол., археол., этногр. (быт. утварь, часы, орудия труда, одежда казахов, татар, русских, *белорусов, немцев, литовцев*). Экспозиция состоит из разделов по природе края и истории р-на. Представлены результаты раскопок стоянки Черноозерье II (10 тыс. л. до н. э.), свидетельства основания Большеречского форпоста (1740) и др. В выставочном зале проводятся период. выставки, лекции.

Архитектурно-этнографический музей народов Приангарья «Тальцы» — филиал Иркутского обл. краевед. музея. Открыт в 1980 на берегу Ангары в 47 км от города, работает с мая по окт. Сбор памятников начался в 1964, с началом стр-ва энергосистемы в *Приангарье*. Занимает площ. 50 га. В фондах ок. 500 ед. хр. Функционируют рус. и бурят. этногр. секторы, создается эвенкийский. Реконструировано более 60 подлинных сооружений деревьев. архитектуры — оборонит., культовой, гражд., в т. ч. Спасская проездная башня *Илимского острога* (1667), Казанская часовня (1679), деревня-«малодворка» (XVIII—XIX вв.) из 3 крест. усадеб, в к-рых восстановлены интерьеры, экспонируются подлин. предметы быта, орудия труда, охоты, рыболовства, одежда, средства передвижения. Демонстрируется летнее поселение (летник) прибайкал. бурят (в одной из юрт восстановлен интерьер).

Архитектурно-этнографический музей под открытым небом «Ангарская деревня» (*Братск Иркутской обл.*) открыт в 1975 как филиал Ангарского краевед. музея, с 1986 — филиал Иркутского объед. музея, с 1990 — филиал Братского объед. музея. Расположен в зеленой зоне Братска на площ. 3,5 кв. км. Проект разработан арх.-реставратором А.В. Ополовниковым и арх. Б.П. Чуласовым (1976—77). В составе комплекса: «Русское старожильческое население Приангарья» (деревня. башня Братского острога XVII в. и церковь, 3 крест. усадьбы, мельница, кузница, амбар-мангазей) «Традиционная культура эвенков севера Иркутской области» (зим. и лет. стойбища, шаман. чум, хоз. постройки эвенков). В фондах музея ок. 4 тыс. ед. хр. — богатое собр. этногр. материалов, в т. ч. уник. коллекция зоо- и антропоморф. скульптур, принадлежавших эвенкийск. шаманам. Музей ведет постоян. экспедиц. работу в Катанском р-не Иркутской обл., Ангаро-Чунском регионе, в Приленье, ежегодно устраивает фольклорно-этногр. праздники «Троица», «Память старого Братска».

Большую работу по комплектованию, науч. описанию этногр. коллекций, подготовке специалистов в области этнографии, археологии, музееведения ведут музеи Омского, Томского, Якутского университетов. Музей археологии и этнографии Сибири (*Томск*) основан в 1882 как учеб. археол. музей при ист.-филол. фак-те *Томского ун-та* по инициативе и на базе личной коллекции попечителя *Западно-Сибирского учеб. окр.* В.М. Флоринского. С 1923 — Этнолого-археологический музей, с 1968 — совр. назв. В пополнении коллекций принимали участие изв. ученые и путешественники: В.А. Обручев, Г.Н. Потанин, И.Я. Словцов, археологи М.П. Грязнов, Д.А. Клеменц. В 1920-е гг. занимал спец. залы в здании ун-та. Во время *Великой Отечественной войны* законсервирован, в 1946—68 располагался на хорах бывш. университет. церкви, с 1979 экспозиция развернута в прежних помещениях музея. В кон. XX в. фонды насчитывали 200 тыс. археол. предметов (в т. ч.

древ. пластика: бронз. нож со скульптур. навершием, камен. неолит. фигурки людей и животных и др.), 3 тыс. этногр. предметов (наиболее значит. собрания по этнографии индейцев Сев. Америки, народов Китая, рус. и абориг. населения — *хантов, шорцев*, эвенков; коллекции по ламаизму). Музей — подразделение н.-и. лаборатории истории, археологии и этнографии Сибири Томского гос. ун-та, база н.-и. работы, подготовки специалистов, обучения студентов.

Музей археологии и этнографии Якутского гос. ун-та (*Якутск*, Респ. *Саха (Якутия)*) основан в 1972 на обществ. началах, с 1976 — гос. музей н.-и. профиля. В его составе лаб. камеральной обработки полевых материалов, 5 экспозиц. залов, фондохранилища (рукоп. отдел, хранилище археол. и этногр. материалов, науч. б-ка). Имеет более 35 тыс. ед. хр. В экспозиции предметы мат. и духов. культуры народов Якутии с древнейших времен до кон. XX — нач. XXI в.

Музей археологии и этнографии ОмГУ основан по решению Ученого совета как Музей истории ОмГУ (1974), с 1976 — совр. назв. Является учеб., н.-и. и культ.-просвет. учреждением, занимающимся сбором, хранением, изучением и экспонированием памятников мат. и духов. культуры народов Зап. Сибири и сопред. территорий. Орг. работу и науч. рук-во деят-тью музея более 30 лет осуществляли д-р ист. наук, проф. археолог *В.И. Матющенко* и этнограф *Н.А. Томилов*. В 1974—83 шло накопление, первич. обработка и экспонирование материалов, в 1984—2000-е гг. развитие н.-и., собирут. и экспозиц. деят-ти, расширение площадей и пополнение фондов. Фонды музея, насчитывавшие 10 тыс. ед. хр. в 1976, достигли 430 тыс. ед. хр. (2006). В музее имеются 347 археол. коллекций, 111 этногр., одонтол. (141 ед.), нумизмат. (90 ед.), картины и этюды на этногр. темы члена Союза художников России *Н.Я. Третьякова* (4 ед.), а также архив (науч.-экспедиц. документация, лич. фонды *М.П. Грязнова* — 2 203 ед., *В.И. Васильева* —

417 ед.), науч. б-ка (более 2 тыс. ед.), фото- и фонотеки (записи фольклора, доклады и лекции выдающихся ученых). Совр. экспозиция состоит из археол. и этногр. отделов, посвященных древ. этапам истории Зап. Сибири, хоз-ву и культуре манси, селькупов, хантов, сиб. татар, казахов, *телеутов*, шорцев, русских (в т. ч. сиб. казачества), *украинцев, немцев, латышей, чувашей и эстонцев*. На базе музея проводятся экскурсии, учеб. занятия по археологии, этнографии, истории первобыт. об-ва, музееведению, музейная практика.

Для представления коллекций сиб. музеев на отеч. и мировом уровне важное значение имеет публикация в серии «Культура народов мира в этнографических собраниях российских музеев» (ред. проф. ОмГУ *Н.А. Томилов*) каталогов Новосибирского, Тюменского, Омского краевед. музеев и Музея археологии и этнографии Омского гос. ун-та.

Лит.: *Хозяйство русских в коллекциях Омского государственного исторического и литературного музея*. Томск, 1993; *Хозяйство русских в коллекциях Тюменского областного краеведческого музея*. Тюмень, 1994; *Хозяйство русских в коллекциях Новосибирского областного краеведческого музея*. Новосибирск, 1996; *Клименкова Т.А.* Ханты-Мансийский окружной этнографический музей-заповедник «Торум Маа» // Югория. Энциклопедия Ханты-Мансийского автономного округа. Ханты-Мансийск, 2000. Т. 3; *Янгутова Е.Е.* Этнографический музей-заповедник народов Забайкалья // Российская музейная энциклопедия. М., 2001. Т. 2; *Павлов А.А.* «Ангарская деревня» // Там же. Т. 1; *Симонов В.В.* Большереченский историко-этнографический музей // Там же; *Сирина А.А.* «Тальцы» // Там же. Т. 2; *Ожередов Ю.И.* Археологии и этнографии Сибири музей // Там же. Т. 1; *Кочмар Н.Н.* Археологии и этнографии музей Якутского университета // Там же; *Одежда русских в коллекциях Новосибирского областного краеведческого музея*. Новосибирск, 2002; *Культура татар Западной Сибири в коллекциях Музея археологии и этнографии Омского государственного университета*. Омск, 2003; *Ахметова Ш.К., Захарова И.В., Патрушева Г.М.* Культура народов и национальных групп Сибири и Казахстана в коллекциях Музея археологии и этнографии Омского государственного университета. Новосибирск, 2006.

*М.А. Жигунова, О.Н. Шелегина*



## Ю

**ЮГОВ Алексей Кузьмич** (23 марта 1902, станция Каминская Оренбургской губ. — 13 февр. 1979), прозаик, драматург, очеркист. Род. в семье волостного писаря. С 1927 по окончании Одесского медицинского ин-та работал врачом. Начало лит. деят-ти Ю. относится к 1920-м гг., в 1930-е гг. переехал в Москву, оставив деять врача и целиком посвятив себя творчеству.

Ю. — мастер автобиогр. (роман «Бессмертие», 1944) и биогр. прозы. Авт. книг о знаменитых ученых И.П. Павлове, К.Е. Тимирязеве, о рус. ист. деятелях. В 1944 опубликовал очерк «Даниил Галицкий», в 1945 в ж. «Вопросы истории» — исслед-е о Данииле Галицком и Александре Невском. Результатом интереса к истории и лит. Др. Руси стал худ. перевод «Слова о полку Игореве» и комментарии к памятнику (1945, переизд. 1970), получившие высокую оценку специалистов — Б.Д. Грекова и А.С. Орлова. Авт. ист. романа «Ратоборцы» (в 2 т., 1949, 8 переизд.). Стр-ву Куйбышевской ГЭС посвящена книга очерков «Свет над Волгой» (1953) и роман «На большой реке» (1960). В 1960–70-е гг. работает над ист. романом-диалогией «Страшный суд» (более 10 переизд.), в к-ром исследует причины, приведшие к революции и *Гражданской войне*. Прототипы героев романа — ист. деятели полководцы *М.В. Фрунзе*, *М.Н. Тухачевский*, а также *В.И. Ленин*, *Л.Б. Красин* и др. В 1970-е гг. Ю. работает над книгой «Так разговаривал Ленин».

Избирался чл. правления Союза писателей РСФСР. Биогр. и автобиогр. проза Ю. издавалась в Болгарии, Польше, Румынии, Чехословакии, Англии, Голландии, США.

Награды: ордена Трудового Красного Знамени, «Знак Почета», медали.

Лит.: *Пундани В.В.* Историзм Алексея Кузьмича Югова // Третьи Юговские чтения. К 100-летию со дня рождения писателя-земляка. Курган, 2002; *Смирнова А.А.* Читая Югова... (к 100-летию писателя-сибиряка А.К. Югова) // Алексей Кузьмич Югов (1902–1979): Библиогр. указатель. Курган, 2002.

*В.В. Пундани*

**ЮГОРИЯ**, назв. страны, земель сев. части Европ. России и Зап. Сибири. «Югорская земля» в XII–XVII вв. простиралась по тундре и тайге вдоль побережья Сев. Ледовитого океана от прол. Югорский Шар до устья р. Таз, а к югу — от верховьев рек Лозьва и Вишера. Подразделялась на «Югру Мезенскую» (до Уральских гор) и «Югру Зауральскую». «Югра» — древнерус. этнич. имя совр. обских угров, назв. страны с обско-угорским и самодийским населением (*ханты, манси, ненцы, энцы, нганасаны, селькупы*). Югра дала свое название мн. проливам и урочищам, югорский герб вошел в гос. герб Российской империи. Новгородцы начали промысл. освоение ниж. течения Оби и Енисея в XI в. В XII–XIII вв. здесь сложились территориально-родовые объединения (княжества), к-рые вначале вошли в состав Золотой Орды, а с XV в. — в сферу влияния

Московского гос-ва. В кон. XVI в. «Югра Зауральская» вошла в состав России, что знаменовалось основанием *Тобольска* (1587) и ряда *острогов*. В XVIII–XX вв. рус. колонизация сев. земель ускорилась, быстро развивалось с. х. и судоходство. С 1950-х гг. центром экон. жизни стала разведка и освоение месторождений нефти и газа. Недра богаты полез. ископаемыми: золото, серебро, вольфрам, молибден, платина, титан, хром, бурый уголь.

Совр. тер. «Югры Зауральской» расположена к вост. от Урала и территориально соотносится с *Ханты-Мансийским* и *Ямало-Ненецким авт. окр.* В 2003 топоним Югра включен в наим. Ханты-Мансийского авт. окр. Осн. занятиями корен. жителей, макс. адаптированных к условиям Севера, на протяжении мн. столетий являлись охота, рыболовство, оленеводство и в незначит. степени земледелие. Рельеф представлен сочетанием равнин, предгорий и гор. Состав растит. мира в значит. мере определяется наличием многолетней мерзлоты.

Лит.: *Энциклопедический словарь* / Сост. Брокгауз Ф.А., Ефрон И.А. СПб., 1904. Т. 41; *Югория: Энциклопедия Ханты-Мансийского автономного округа*. Ханты-Мансийск, 2000. Т. 3.

*А.А. Николаев*

**ЮГОРСК**, город окр. подчинения в Советском р-не *Ханты-Мансийского авт. окр.* Расположен на ж. д. Ивдель—Приобье в 300 км от *Ханты-Мансийска*. Ж.-д. станция; в 15 км от Ю. находится аэропорт. Основан в 1962 как поселок лесозаготовителей и строителей ж. д.; первонач. назв. — Комсомольский. С 1963 — п. г. т. С 1966 — г. Комсомольский. В 1992 переименован в Ю. и получил статус города район. подчинения. С 1996 — город окр. подчинения. Числ. населения (тыс. чел.): 1970 — 6,2; 1979 — 12,8; 1989 — 24,9; 1998 — 29,1; 2002 — 30,3; 2007 — 32,0.

Ведущая отрасль индустрии Ю. — транспортировка природ. газа — представлена предприятиями компании «Газпром»: газоконденсаторными станциями, обслуживающими магистральные газопроводы. Имеются также лесозагот., деревообработ., строит., пищевые предприятия. В городе действует сеть учеб. заведений ср. образования, а также филиалы С.-Петербургского электротехнического ун-та и Уральского ун-та экономики, управления и права. Работают дом быта, гостиницы, медсанчасть, поликлиника, спорт. и культур. учреждения. Зарегистрированы правосл. и мусульм. общины, Свидетелей Иеговы, неск. протестантских орг-ций.

Герб утвержден в 2004: лазоревое и зеленое поле разделено тройной серебрян. тонкой левой перевязью с одним нисходящим изломом посередине, к-рая в лазури сопровождается зол. токующим глухарем, а в зелени идущим медведем того же металла. Лазурь — символ возвышенных устремлений, мышления, искренности и добродетели. Глухарь — птица, аллегорически символизирующая свободу, дыхание жизни. Глухарь всегда токует на рассвете, тем самым предвосхищая наступление нового дня. Медведь — символ предусмотрительности, богатых сил и вместе с тем — добродушия, аллегорически показывает спокойного, миролюбивого, трудолюбивого человека. Тройная серебрян. перевязь символизирует нити газопроводов, проходящих по территории р-на. Зеленая часть показывает богатый и разнообразный живот. мир.

Лит.: *Югория: Энциклопедия Ханты-Мансийского автономного округа*. Ханты-Мансийск, 2000. Т. 3; *Большая Тюменская энциклопедия*. Тюмень, 2004. Т. 3.

*В.В. Бакулин, А.П. Ярков*



**ЮГСКИЙ ЯЗЫК.** Мертвый, относится к *енисейским языкам* (кетско-югская группа). В досов. период Ю. я. считался диалектом енисейско-остяцкого яз., затем вплоть до сер. 1960-х гг. — сымским диалектом *кетского яз.*, включавшего еще и имбатский диалект. Позднее были выявлены опред. различия между этими диалектами, позволившие считать язык сымских *кетов* самостоят., названным югским (от *jugaŋ* «юги»). Однако эти различия касаются в осн. фонетики и лексики.

Ю. я. — агглютинативный, с использованием префиксации в системе глагола и суффиксации в системе имени, присутствуют элементы инфлексии и инкорпорации. В отличие от языков Сиб. региона, характеризуется отсутствием сингармонизма, наличием слоговой акцентуации односложных слов, категории грамматики класса (рода) имени существительного (муж., жен., вещный), большого числа продуктивных и непродуктивных способов образования форм мн. ч. имени, полиперсонального (субъектно-объектного) спряжения глагола. Субъект.-объект. показатели согласуются с субъект. и объект. именными группами по категориям лица, числа и класса. Лицо и число субъекта выражаются отд. глагол. показателями: показатели лица, в 3-м л. и класса занимают левую крайнюю позицию в словоформе, а числа — правую. Т. о., как и в кетском яз., но, в отличие от *коттского*, субъект. показатели префигируются. Спряжение характеризуется значит. сложностью, обусловленной наличием неск. парадигматич. рядов (серий) субъект.-объект. показателей, функцион. противопоставление к-рых до сих пор не получило убедительного объяснения. Отсутствует формальное противопоставление позиционных падежей — именит. и винит. Синтаксис характеризуется преим. номинативным строем, хотя отмечаются остаточные явления эргативного и активно-го. В противоположность кет. яз., в Ю. я. практически не встречаются случаи использования в кач-ве скреп в составе сложного предложения служеб. слов, формально совпадающих с падежными показателями и послелогоми. Связь частей сложного предложения осуществляется либо асиндетически (средством интонации), либо с помощью союзных слов, восходящих к наречиям, а также союзов, заимствованных из рус. яз. В Ю. я. имеются заимствования из *селькупского яз.*, немного из *тюркских* и в значит. кол-ве из рус. яз. Наддиалект. формы не отмечены. Письменность отсутствует.

Ю. я. ранее был распространен по течению Енисея от Енисейска на юге до с. Ворогова на севере. Имеются сведения, что в прошлом юги проживали также в верховьях Кети и контактировали с цумпоколами. В кон. 1960-х гг. оставалось 5–6 чел., владевших в полной мере Ю. я. К кон. XX в. насчитывалось 15–20 югов, к-рые проживали в селах Ярцево и Ворогово, однако родным яз. не пользовались. По данным переписи 2002, числ. лиц, относящих себя к югам, возросла до 119 чел.; никто из них не владеет Ю. я.

Лит.: *Castrén M.A.* Versuch einer jenessej-ostjakischen und kottischen Sprachlehre nebst Wörterverzeichnissen aus den genannten Sprachen. St. Petersburg, 1858; *Крейнович Е.А.* Об изучении языка сымских кетов // *Вопр. языкознания.* 1969. № 2; *Он же.* Кетский язык // *Языки Азии и Африки.* М., 1979. Т. 3; *Werner H.* Zur Typologie der Jenissej-Sprachen. Wiesbaden, 1995; *Палеоазиатские языки.* М., 1997 (Языки мира); *Аксянова Г.А., Алексеенко Е.А.* Кеты: Общие сведения // *Народы Западной Сибири: Ханты. Манси. Селькупы. Ненцы. Энци. Нганасаны. Кеты.* М., 2005.

С.С. Буторин

**ЮДИН Игорь Викторович** (р. 4 июня 1954, Новосибирск), хормейстер, дирижер. Народный артист РФ (2005). В 1980 окончил дирижер.-хор. фак-т, в 1986 — аспирантуру *Новосибирской гос. консерватории* (НГК). С 1981 — артист хора и хормейстер, с

худ. рук. и гл. дирижер Камерного хора Новосибирской филармонии — одного из ведущих коллективов России. Преподает в НГК, зав. каф. хор. дирижирования (2004). Ю. принадлежит идея создания «Регионального певческого объединения», осуществляющего масштаб. проекты с участием хор. коллективов неск. сиб. городов.

Награды: орден Св. благоверного князя Даниила Московского III ст. (РПЦ), медаль Жукова.

Н.И. Головнева



**ЮДИНСКАЯ КУЛЬТУРА.** Была распространена на тер. таеж. *Зауралья* в акваториях рек Туры и Тавды. Относится к X—XIII вв. Поселенч. комплексы представлены городищами, на к-рых размещалось от 4–5 до 7–8 жилищ. Жилые сооружения 2 типов — срубные и шатровые. Оборонит. сооружения хорошо изучены на Юдинском городище. Землян. вал заключен в деревян. клеть. Во рву и за его пределами зафиксированы 2 ряда частокола. Погреб. обряд известен по захоронениям Ликинского могильника (кремация в ранних погребениях и засыпка трупа углем в поздних). Особое место в погреб. обряде принадлежало лошади. Орудийный набор: желез. орудия труда и оружие. Популярно бронз. худ. литье. Гл. персонажи — медведь, водолавающие птицы. Керамика круглодон., слабо профилир. Орнаментом (горизонт. пояски отрисков шнура, гребенч. штампа) покрывалась верх. часть сосуда. Из глины изготавливалась антропоморф. пластика. Характер. черта погреб. обряда — преднамеренная поломка сопроводит. предметов. Носители Ю. к. связываются с предками *манси*.

Лит.: *Викторова В.Д., Морозов В.М.* Среднее Зауралье в эпоху позднего железного века // *Кочевники Урало-Казахстанских степей.* Екатеринбург, 1993.

В.И. Молодин

**ЮДИНЫ,** сиб. купцы XVIII — нач. XX в. Основатель династии, Алексей Иванович (1722–1798), внук чухломского посадского И. Иудина. Из потомков А.И. наиболее известен Геннадий Васильевич (29 февр. 1840, Екатеринбургский з-д Тарского окр. — 18 марта 1912, Красноярск), ачинский, минусин., петергоф. купец 2-й гильдии, коллекционер и библиофил. Начал со службы по питейному откупам в Минусинском окр. Изучал нем. и фр. яз., составлял копии писем, переплетал в отд. книжки — основу будущего архива. С 1863 стал купцом-винооторговцем. Основал Леонидовский винокур., пивовар. з-ды, вступил в «Осиновскую золотопромышленную компанию», в акцион. об-во по выработке целлюлозы, заказал в Финляндии пароход на 400 чел. Путешествуя по России, Зап. Европе, Средиземноморью, изучал передовые технологии пром-ти и коммерции. Предпринимат. деят-ть стала средством реализации планов коллекционирования книг и ист. документов. Г.В. собрал самую круп. в Сибири XIX в. частную б-ку (св. 80 тыс. томов) и ист. коллекцию (ок. 500 тыс. ед. хр.), выписывал периодики до 100 наименований в год. Построил для них под Красноярском спец. здание. Стремление к сохранению целостности б-ки и коллекции привело к продаже собрания Б-ке Конгресса США, где оно стало ядром Славянского отдела. В 1907–12 собрал коллекцию книг, составившую основу Красноярской краевой б-ки. Пожертвовал 10 тыс. руб.



Г.В. Юдин

на Романовский музей в Костроме. Материально обеспечил издание ряда исследований и док. публикаций по истории Сибири, в т. ч. работ *Н.Н. Оглоблина* и *Г.Е. Катанаева*. С 1990 Красноярская краевая б-ка проводит Юдинские чтения.

Соч.: Материалы для истории города Чухломы и рода костромичей Юдиных (1613—1895). Красноярск, 1902. Т. 1, 2.

Лит.: *Бакай Н.И.* Замечательное книгохранилище в Восточной Сибири (Библиотека Г.В. Юдина). М., 1896; *Геннадий Васильевич Юдин*: Библиогр. указ. Красноярск, 1990; *Половникова И.А.* Молодые годы Юдина. М., 1996; *Она же.* Сибирский библиофил и заводчик Юдин. СПб., 2002.

*А.А. Жиров*

**ЮЖНО-САХАЛИНСК**, город обл. подчинения, адм. центр *Сахалинской обл.* Расположен в юго-вост. части о-ва Сахалин, на р. Сусуя, в Сусунайской долине у подножья г. Российская, в 10 417 км к востоку от Москвы. Вблизи города действует аэропорт Хомутово. Узел ж.-д. линий и автодорог, к-рыми связан с *Корсаковым*, *Анивой*, *Холмском*, ст. Ноглики на севере о-ва Сахалин. Основан в 1882 как с. Владимировка. В р-не совр. Ю.-С. в 1889—91 возникли селения Большая Елань, Хомутово, Лиственничное, Луговое, Ближнее, Дальнее, к-рые в наст. время вошли в черту города. В 1905—45 находился в составе Японии, переименован в Тойохара (Тоёхара), что означает «богатые (солнечные) поля». Японцы перестроили город согласно новому генплану, в основу к-рого легли принципы кит. квадратно-квартал. планировки. Основу переселенцев составили выходцы с о-ва Хоккайдо. В 1938—45 осуществлялось массовое нашеств. переселение рабочих из Кореи. В авг. 1908 из Отомари (Корсаков) в Тойохара перенесли адм. центр Юж. Сахалина. В нач. 1940 в городе проживало ок. 40 тыс. чел. В 1945, по итогам Второй мировой войны, возвращен в состав СССР. В кон. 1945—46 оставался на воен. положении, в 1946—49 яп. население репатрировано в Японию. В 1946 в составе *Хабаровской кр.* образована Южно-Сахалинская обл. с центром в Тойохаре, переименованном в Ю.-С. С 1947 — адм. центр объединенной Сахалинской обл. Числ. населения (тыс. чел.): 1959 — 85,5; 1970 — 106,0; 1979 — 139,8; 1989 — 159,3; 1998 — 180,0; 2002 — 175,1; 2007 — 173,2.

В 1950-е гг. появились вагоноремонт. з-д, з-д по ремонту горного и рыбопром. оборудованию, заводы и цехи по произ-ву сборного железобетона, бумажный комбинат, мебельная ф-ка, 3 кирпич., дрожжевой з-ды, мясокомбинат, швейная ф-ка, молочный и хлебокомбинат. В 1962 в Ю.-С. введен в эксплуатацию первый завод крупнопанел. домостроения. С этого времени крупноблочные и крупнопанел. строения вытесняют деревян. конструкции домов, внедряются индустр. методы стр-ва. В наст. время Ю.-С. — круп. пром. центр. В 2002 в городе имелось 33 пром. предприятия. Наиболее крупные: ПО «Металлист», з-ды: тепловозовогоноремонтный, «Сахалинжелезобетон», «Стройдеталь», комбинаты: домостроительный, мебельный. Действуют предприятия легкой и пищевой (рыбокомбинат и др.) пром-ти. В Ю.-С. располагаются упр-ния предприятий нефте- и угледобычи, в т. ч. офисы таких компаний, как «Роснефть-Сахалинморнефтегаз», «Эксон НЛ», «Сахалинская Энергия», «Сахалинуголь» и др. В последние годы экономика города интенсивно развивается, благодаря инвестициям зарубеж. (европ., кор., яп. и амер.) компаний.

В кон. 1950-х и в 1960-е гг. в Ю.-С. 15 ср., 3 семилетние школы, дет. муз. школа, педагогический ин-т, лесотехн. техникум, пед. училище, 6 клубов, драм. театр, 39 б-к, краевед. и худ. музеи, неск. кинотеатров. В 2002 в Ю.-С. — 36 дошкол. учреждений, 35 общеобразоват. школ, 6 вузов, в т. ч. гос. ун-т, филиалы владивостокских и московских вузов. В 1970-е гг. формируется комплекс

науч. учреждений. Сейчас в Ю.-С. функционируют институты: морской геологии и геофизики, вулканологии и геодинамики ДВО РАН, ГУП «Сахалинский НИИ рыбного хозяйства и океанографии», НИИ сельского хозяйства, Ботанический сад. В Ю.-С. имеется памятник воинам — освободителям Южного Сахалина, горнолыжная база «Горный воздух».

В 1946—60-е гг. в Ю.-С. была уничтожена вся яп. архитектура, преим. деревянная. Немногие сохранившиеся памятники архитектуры яп. периода — здания Сахалинского обл. краевед. музея (ранее — музей Карафута), худ. музея (ранее — Банк Хоккайдо и Банк Карафута), воен. госпиталь и нек-рые др. В 1960—80-е гг. город приобрел совр. вид — широкие прямые проспекты, улицы, многоэтажные дома. В 1999—2000 в Ю.-С. появились круп. совр.archit. сооружения: офисные здания компаний «Сахинцентр», «Эксон НЛ», «Сахалинская Энергия», ОАО «Роснефть-Сахалинморнефтегаз», гостиница «Мегапалас», а также «Мичиноку Билдинг», в к-ром расположен первый на рос. Д. Востоке филиал зарубеж. банка. Выгодное геогр. положение и растущий экон. потенциал делают город одним из ключевых центров междунар. интеграции в Азиатско-Тихоокеанском регионе. В 1997 в Ю.-С. открыто отд-ние Генерального консульства Японии, работают представительства генконсульств Респ. Корея, префектуры Хоккайдо, штата Аляска.

Герб утвержден в 1992: в лазоревом щите изображен стилизованный серебряный ключ. Ушко ключа воспроизводит цветок орнамента южно-сахалин. керамики; борodka ключа состоит из стилизованных литер «Ю. С.» Ключ поддерживают по сторонам 2 серебрян. медведя, стоящие на серебрян. ленте.

Лит.: *Города* Сахалинской области. Южно-Сахалинск, 1978; *Материалы* к своду памятников истории и культуры Сахалинской области. Южно-Сахалинск, 1983; *Кузин А.Т.* Южно-Сахалинск с вершины века: Исторический очерк. Южно-Сахалинск, 1996; *Он же.* Летопись Южно-Сахалинска. 1882—2005. История города со времени основания до наших дней. Южно-Сахалинск, 2006.

*В.М. Рышков*

**ЮЖНО-САХАЛИНСКАЯ И КУРИЛЬСКАЯ ЕПАРХИЯ** РПЦ. Учреждена 23 февр. 1993 выделением из состава Магаданской и Камчатской епархий. Объединяет приходы и монастыри РПЦ о-ва Сахалина и Курильских о-вов. Кафедральный собор: Воскресения Христова (*Южно-Сахалинск*). Правящий архиерей с 11 нояб. 2001 — еп. Даниил (Доровский), возведенный в сан из архимандритов Троице-Сергиевой лавры.

Епархия разделена на 8 благочиний: Центральное, Корсаковское, Холмское, Долинское, Александровск-Сахалинское, Углегорское, Северное, Курильское. По состоянию на кон. 2005 в епархии действуют 45 приходов, 1 муж. монастырь (*Корсаков*). В числе клириков епархии 41 священник, 3 диакона.

Приходы, находившиеся на тер. Сахалина и Курильских о-вов, первоначально входили в состав образованной 21 дек. 1840 Камчатской, Курильской и Алеутской епархии с кафедрой в Новоархангельске на о-ве Ситха. Правящим архиереем 15 дек. 1840 назначен еп. *Иннокентий (Вениаминов)*, выдающийся миссионер РПЦ. Более 25 лет свт. Иннокентий неутомимо трудился над просвещением камчат., якут., курил. и амур. паствы, рукополагал священников, заботился об устройстве приходов и стр-ве новых храмов на всей обшир. тер. епархии. В 1850 он послал на Курильские о-ва миссионера-иеромонаха Сергия, к-рый продолжил дело миссионера. служения на самых отдаленных островах архипелага. Первыми на Курилах православие приняли айны, жившие на о-вах Шумшу и Парамушир.





Стр-во правосл. храмов на о-ве Сахалин началось после прибытия туда в 1868 свящ. Симеона Казанского «для исполнения духовных треб в Дуэ, Кусунае и Аниве». Первонач. местом его пребывания был пост Кусунайский, затем Муравьевский на оз. Буссе. Окончательно обосновавшись в посту Корсаковском, о. Симеон в мае 1870 заложил один из 1-х сахалин. храмов — во имя свт. Николая. К кон. 1880-х гг. на о-ве Сахалине, к-рый входил в состав Камчатской, Курильской и Благовещенской епархий, имелось 5 приход. церквей — в постах Александровском, Дуэ, Корсаковском и в селениях Рыковском и Мало-Тымово. В нач. 1890-х гг. в посту Александровском, адм. центре о-ва Сахалина, началось стр-во гл. собора в честь Покрова Пресвятой Богородицы. 23 июня 1893 состоялось его торжественное освящение.

Преемниками свт. Иннокентия на Камчатской кафедре стали: с 18 марта 1868 — еп. Вениамин (Благодравов), с 31 марта 1873 — еп. Павел (Попов), с 17 окт. 1877 — еп. Мартиниан (Муратовский), с 22 июля 1885 — еп. Гурий (Буртасовский), с 25 окт. 1892 — еп. Макарий (Дарский), с 4 окт. 1897 — еп. Евсевий (Никольский). После разделения в 1898 Камчатской, Курильской и Благовещенской епархий на 2 епархии: Владивостокскую и Камчатскую, Благовещенскую и Приамурскую — приходы, находившиеся на тер. Сахалина и Курил, перешли под упр-ние епископа (в последующем — архиепископа) Владивостокского и Камчатского Евсевия (Никольского), назначенного на кафедру 1 янв. 1899. К этому времени на Сахалине было 10 церквей и 6 часовен.

События 1917 тяжело сказались на жизни епархии. И хотя с 1918 по 1932 епархия еще существовала (именовалась Приморской и Владивостокской), однако более или менее стабильная деят-ть ее приходов продолжалась лишь до 1922. 15 июня 1925 Рыковский район. ревком забрал в бессрочное пользование церковь в честь Казанской иконы Божией Матери, в 1926 закрыты часовня в с. Воскресеновка и старейшая церковь во имя свт. Николая в пос. Дуэ. В 1926 часовню в с. Абрамовка было решено продать с аукциона. К 1930, менее чем через 5 лет после установления сов. власти, на Сахалине не осталось ни одного действующего правосл. храма.

Возобновление приход. жизни началось с учреждения Свящ. Синодом 25 янв. 1945 Хабаровской и Владивостокской епархий. Тер. епархии охватывала *Хабаровский* и *Приморский кр.* С февр. 1949 по июль 1988 приходы Сахалина и Курил управлялись правящими архиереями Иркутской и Читинской епархий. 19 июля 1988 епископом Хабаровским и Владивостокским назначен наместник Псково-Печерского Свято-Успенского мон-ря архим. Гавриил (Стеблоченко). Рукоположение состоялось 23 июля 1988 в Москве. К этому времени в состав епархии входили 15 приходов с 26 священнослужителями. В 1989 с благословения еп. Гавриила в Южно-Сахалинске открыт 1-й приход во имя блж. Ксении Петербургской. В 1991 открылись еще 4 прихода в *Холмске*, *Охе*, Корсакове и пос. Тымовское. С 21 апр. 1991 приходы о-вов Сахалина и Курил перешли под упр-ние епископа Магаданского и Камчатского Аркадия (Афония). 23 февр. 1993 он назначен управляющим самостоят. Южно-Сахалинской и Курильской епархией. Приоритет. направлением деят-ти епархии стало открытие новых приходов и стр-во храмов на тер. Сахалина и Курил. В 1993–94 в епархии открыто 15 новых приходов. В 1995 в Южно-Сахалинске освящен кафедральный собор Воскресения Христова. К этому времени возведены храмы в *Александровске-Сахалинском*, *Невельске*, Южно-Курильске. 1 авг. 1997 во епископа Южно-Сахалинского и Курильского постав-

лен игум. Ионафан (Цветков). К 1997 на тер. епархии открыто 42 прихода, действовало 42 храма. В 1997 в Корсакове учрежден Свято-Покровский муж. мон-рь. На нач. 2006 число насельников монастыря составило 4 чел. С 2004 по благословению Патр. Алексия II действует Центр дистанционного обучения Православного Свято-Тихоновского гуманитарного ун-та.

О.А. Павлова

**ЮЖНО-УРАЛЬСКАЯ ЖЕЛЕЗНАЯ ДОРОГА** (ЮУЖД), филиал ОАО «Российские железные дороги», 2 из 5 отд-ний к-рого (Курганское, Петропавловское) обслуживают тер. Сибири. Ж. д., находящаяся под упр-нием Курганского отд-ния, явилась начальным звеном *Транссибирской магистрали*.

Стр-во ж. д. между Челябинском и *Курганом* началось в 1892. Осенью 1893 на ст. Шумиха произошла стыковка Челябинского и Курганского уч-ков, а 4 окт. в *Курган* прибыл 1-й поезд. Челябинск стал стыковочным пунктом Самаро-Златоустовской и Сибирской ж. д. В *Зауралье* в совр. границах *Курганской обл.* Транссиб прошел более 400 км с экон. влиянием по обе стороны дороги более 200 км. С окт. 1896 работала ст. Курган, куда входило паровоз. депо на 9 столб — самое круп. депо на уч-ке. Станция имела пассажир. здание, товар. платформу, гидравлич. кран, пакгауз. В ночное время место остановки поезда на станции освещалось кострами. Позднее на перроне появились газовые и керосин. фонари. Перрон стал местом отдыха как железнодорожников, так и гор. жителей.

За время революции и *Гражданской войны* 60 % путевого хоз-ва Курганского отд-ния пришлось в негодность. При сов. власти за короткий срок жизнедеят-ть дороги восстановилась. С 1934, в рамках воплощения гос. политики по разукрупнению ж. д., из состава Пермской ж. д. выделена ЮУЖД. В предвоен. годы дорога получила вторые пути от Челябинска до Макушино, на всем гл. ходу от Кропачево до Макушино вступила в строй автоматич. блокировка. Ср. вес грузового поезда на дороге в 1940 по сравнению с 1917 вырос в 5 раз, среднесут. пробег паровоза увеличился со 145 до 231 км.

Резко увеличилась нагрузка на ж. д. в годы войны. С лета 1941 для пропуска большего кол-ва поездов вводился ввинский график движения. В 1943 стахановец машинист И.П. Блинов первым осуществил скоростную кольцевую езду, обеспечив существ. экономию топлива, за что удостоился звания *Героя Социалистического Труда*.

Осн. содержанием послевоен. переоснащения ЮУЖД стала электрификация и переход с паровой тяги на тепловозную. К 1957 завершилась электрификация уч-ка Курган–Челябинск. В 1961 после присоединения к дороге Петропавловского отд-ния электрифицирован последний замыкающий уч-к Макушино–Исылкуль длиной 272 км. С 1967 началось внедрение ЭВМ; информ. переоснащение дороги продолжилось и в XXI в.

Лит.: *Уральский исток* Транссиба: История Южно-Уральской железной дороги. Челябинск, 2004.

Г.Г. Павлуцких, И.В. Скородумов

**ЮЖНО-ЯКУТСКИЙ ТЕРРИТОРИАЛЬНО-ПРОИЗВОДСТВЕННЫЙ КОМПЛЕКС (ТПК)**, расположен на юге Респ. *Саха (Якутия)*. В состав входят территории 3 р-нов: Олёкминского, Алданского и Нерюнгринского. Общая площадь тер. Ю.-Я. ТПК превышает 1 млн кв. км.

Геогр. положение Ю.-Я. ТПК благоприятно для экон. развития вследствие относит. близости от промышленно развитых юж. р-нов Д. Востока и Вост. Сибири. Через эту территорию проходит Амуро-Якут-

ская автомоб. магистраль круглогодичного действия и ж. д. Тында—Беркакит. Центром Ю.-Я. ТПК является *Нерюнгри*. Природно-климат. условия суровые, хотя и обеспечивают весьма широкие возможности для развития различ. отраслей хоз-ва.

Интенсив. формирование Ю.-Я. ТПК началось в 1970-е гг. Базой послужили осн. богатства Юж. Якутии — минер. ресурсы. Здесь расположены месторождения углей, желез. руд, слюды-флогопита, цвет. металлов, редких и рассеянных элементов. Особую роль играет непосредств. близость друг к другу крупнейших запасов коксующихся углей и желез. руд. Практически вся территория комплекса лежит в пределах Южно-Якутского угленосного бас. В состав Ю.-Я. ТПК входят Нерюнгринский угольный разрез, ф-ка по обогащению коксующихся углей, Нерюнгринская ГРЭС, производств. и соц. инфраструктура.

Добычу угля ведет ГУП «Якутуголь» — крупнейшее угледобыв. предприятие Якутии и Дальневосточного региона. Пром. запасы ГУП «Якутуголь» составляют более 300 млн т. Осн. видом деят-ти данного предприятия является добыча, переработка и реализация угольной продукции.

Нерюнгринская ГРЭС в наст. время включает в себя все энергоснабжающие объекты Южно-Якутского региона: Нерюнгринскую ГРЭС, Чульманскую ТЭЦ, Нерюнгринскую гор. водогрейную котельную, магистральные и гор. тепловые сети. Нерюнгринская ГРЭС входит в юж. энергетический р-н республики и имеет электр. связь с Объединенной энергосистемой (ОЭС) Д. Востока по 2 ЛЭП—220 кВ. Чульманская ТЭЦ — старейшая из электростанций Нерюнгринского р-на, работает «в кольцо» с Нерюнгринской ГРЭС и ОЭС Д. Востока, обеспечивает электроэнергией пос. Чульман и горнодобыв. пром-ть Алданского р-на, тепло — пром. предприятия и жилой фонд пос. Чульман.

Лесозаготовка и деревообработка занимают промежут. положение между отраслями специализации и вспомогат. отраслями. Алданский р-н является одним из ведущих в республике по запасам деловой древесины. Лесопром. комплекс Алданского р-на представлен специализир. предприятиями ОАО «Алданлеспром», ООО «АДОК», ООО «Лентранстрой», ООО «Кедр», ООО «Восток», ООО «Саха-Восток-Лес». Кроме того, заготовку и переработку деловой древесины осуществляют ЗАО «Инагли», артели старателей «Селигдар» и «Амур», ГУП ЖКХ «Южное».

Бесперебойную работу всего огромного парка машин и механизмов обеспечивает специализир. ремонтно-мех. мастерская, расположенная в Нерюнгри. Важное место среди отраслей Ю.-Я. ТПК занимает произв-во товаров народ. потребления. Гл. центрами размещения предприятий этой отрасли являются Нерюнгри, Чульман, Алдан.

Лит.: *Соболев Ю.А., Стратула Д.С.* Южно-Якутский территориально-производственный комплекс и другие комплексы зоны БАМ. М., 1983; *Южно-Якутский территориально-производственный комплекс.* Якутск, 1985; *Промышленность* Республики Саха (Якутия) за 2003 г.: Стат. сб. Якутск, 2004.

*В.В. Филиппова*

**ЮКАГИРСКИЙ ЯЗЫК.** Долгое время считался генетически изолир. и включался в группу *палеоазиатских языков*. Е.А. Крейнович в разных работах сближал Ю. я. то с *самодийскими*, то с *финно-угорскими языками*, отмечая в его лексике многочисл. параллели с *алтайскими языками*, несводимые к позднему эвен. или якут. влиянию. В наст. время И.А. Николаева высказывает обоснованное мнение, что Ю. я. является особой ветвью *уральской языковой общности*.

Палеоазиат. компоненты Ю. я. изучает О.А. Мудрак, прослеживающий его связи с чукотско-камчат. семьей и *нивхским яз.*

*Юкагиры* проживают 2 компакт. группами в Верхнеколымском и Нижнеколымском улусах Респ. Саха (Якутия). В XVII в. территория их расселения простиралась к западу до бас. Лены, к востоку до бас. Белой на Чукотке. По данным переписи 2002, числ. юкагиров 1 509 чел., владеют языком — 604 чел. Но, судя по др. источникам, есть основания думать, что в действительности юкагиров ок. 500—520, а сохраняющих язык ок. 200. Юкагиры, проживающие в Анадырском р-не Чукотки (поселки Марково, Усть-Белая, г. *Анадырь*), родным яз. не владеют.

В Ю. я. 2 диалекта — верхне- и нижнеколымский, не имеющие контакт. зоны, иногда их называют разными языками. В XVII — нач. XIX в. существовали др. диалекты или близкие к Ю. я. — ходынцев, анаулов, чуванцев и омоков (анюйских юкагиров). Верхне- и нижнеколым. диалекты сильно различаются, их носители общаются на рус. яз., т. к. верхнеколым. юкагиры не говорят по-якутски, и только лица старшего поколения владеют вост. диалектом *эвенского яз.*, в то время как нижнеколым. юкагиры знают, кроме Ю. я., зап. диалект эвен. яз., *якутский* и *чукотский языки*, а также рус. лит. яз. и язык походчан — одной из групп рус. старожильческого населения Якутии. В наст. время верхнеколым. диалектом владеют ок. 30 чел. (лица старше 50 лет), нижнеколым. — ок. 100 чел.

В верхнеколым. диалекте Ю. я. 12 гласных фонем и 21 согласная, гармония гласных распространяется только на 2-й слог, в нижнеколым. — 12 гласных и до 27 согласных фонем. Ю. я. по своему строю является агглютинативным с преобладанием суффиксации. Среди указат. местоимений выделяются особые формы, выражающие логическое ударение. В системе спряжения глагола различаются утвердительно-субъектная и утвердительно-предикатив. формы, а у переходных глаголов еще и утвердительно-объектная. Конструкция предложения номинативная. Порядок слов в предложении — субъект, объект, предикат, определение предшествует определяемому.

Единой лит. формы Ю. я. не имеет. Осн. масса лит. издается на нижнеколым. диалекте, для к-рого в 1969 была создана письменность на основе якут. графики. Отд. лит. тексты на Ю. я. публикуются в якут. респ. журналах. Развитие лит. на Ю. я. связано с деят-тью Г.Н. Курилова (Улууро Адо), чьи произведения на нижнеколым. диалекте издаются с 1969. На этом же диалекте пишет стихи и рассказы Н.Н. Курилов. На верхнеколым. диалекте в 1990-х гг. издал сб. рассказов для детей В.Г. Шалугин. На Ю. я. ведет радиопередачи и телепрограммы Якутская телерадиокомпания «Геван».

Первые науч. публикации с материалами по Ю. я. принадлежат акад. А. Шифнеру. В кон. XIX — нач. XX в. материалы по Ю. я. и фольклору собирал *В.И. Иохельсон*, составивший 1-й науч. очерк грамматики Ю. я. В 1930—80-х гг. Ю. я. изучал Е.А. Крейнович, издавший описания фонетики и грамматики обоих диалектов. Язык. ситуацию у юкагиров исследовал Н.Б. Вахтин. Морфология и синтаксис Ю. я. освещены в работах И.А. Николаевой и Е.С. Масловой. Словообразование и лексикология изучаются Г.Н. Куриловым. Образцы устн. народ. творчества юкагиров собирали и публиковали В.И. Иохельсон, А.Н. Лаптев, в 1980—90-х гг. — И.А. Николаева, Л.Н. Жукова и Л.Н. Демина, а также Г.Н. Курилов, подготовивший юкагир. том серии «Памятники фольклора народов

Сибири и Дальнего Востока». В 2003 Музей музыки и фольклора (Якутск) выпустил 7 компакт-дисков с образцами юкагир. фольклора. Для обоих диалектов созданы буквари, учеб. словари небольшого объема (до 3 тыс. слов), для нижнеколым. — эксперимент. учебники для 2-го и 3-го классов.

Лит.: Крейнович Е.А. Юкагирский язык. М.; Л., 1958; Он же. Исследования и материалы по юкагирскому языку. Л., 1982; Спиридонов В.К. Русско-юкагирский словарь. Якутск, 1997; Nikolaeva I. Chresthomatia Yukagirica. Budapest, 2000; Курилов Г.Н. Юкагирско-русский словарь. Новосибирск, 2001; Николаева И.А., Шалугин В.Г. Словарь юкагирско-русский и русско-юкагирский (верхнеколымский диалект). СПб., 2002; *A Tundra* Yukaghir. München, 2003; Maslova E. A Grammar of Kolyma Yukaghir. Mouton Grammar Library 27. Berlin; N. Y., 2003.

А.А. Бурякин

**ЮКАГИРЫ** (тунгус., «говорящие невнятно», «ледяные старики»), вадул, одул (самоназв., «могучий, сильный»), этал, этел (коряк., чукот.), омоки (устар. рус.), народ в РФ. Живут в Верхнеколымском (таеж. Ю., или одул) и Нижнеколымском (тундренные Ю., или вадул) р-нах Респ. Саха (Якутия), Алаиховском и Анадырском р-нах Чукотского авт. окр. Числ. Ю. (тыс. чел.): кон. XVII в. — 2,5, 1-я пол. XVIII в. — ок. 1,5, 1897 — 0,9, 1926 — 0,4, 1959 — 0,4, 1970 — 0,6, 1979 — 0,8, 1989 — 1,1, 2002 — 1,5. Ю. относятся к байкальскому (палеосиб.) антропол. типу североазиат. расы. Говорят на *юкагирском яз.* Нек-рые лингвисты выделяют урало-юкагир. семью яз. Ю. разговаривают на таеж. и тундровом диалектах. Широкое распространение имеют *русский, чукотский, эвенский и якутский яз.* Письменность создана в 1970-х гг. на основе рус. графики и тундрового диалекта. До XX в. сохранялась пиктогр. письменность на бересте.

Большинство исследователей связывают Ю. с древ. населением Вост. Сибири 1 тыс. до н. э. В 1—2 тыс. н. э. в ходе расселения в Вост. Сибирь тунгус. (*эвенки, эвены*) и тюрк. (*якуты*) народов произошло сокращение этнич. тер. Ю. и отчасти их ассимиляция. Пришедшие в сер. XVII в. русские застали Ю. на тер. от Лены до Анадыря. Притеснение со стороны казачьей администрации, воен. столкновения с соседними народами (якутами и др.) и эпидемии привели к сокращению числ. Ю. и изменению этнич. территории.

Ю. делились на 12 территор. групп («родов»), состоявших из более мелких подразделений — родов. Род возглавлялся старейшиной, часто выполнявшим функции шамана. Были также воен. лидеры. Вселенная представлялась разделенной на верх., ср. и ниж. миры, соединенные рекой. Традиц. верования — шаманизм, верховный небесный бог Хойл, культы духов, огня, предков, солнца, медвежий культ, жертвоприношения собак, промысл. обряды, праздник весны — Шахад-зиеб. Совр. Ю. — православные. Семья большая патриархальная, преобладание матриликальности, билинейная экзогамия, наследование патрилинейное, вытесняющая матрилинейность. Существовали обычаи левирата, избегания (табу на общение отца с женатым сыном и невесткой и др.). С кон. XIX в. распространился институт калыма.

Традиц. занятия — полукочевая и кочевая охота на сев. оленя, транспорт. оленеводство (с XVI в.), рыболовство (подсоб. значение) у тундровых Ю.; охота на копыт. животных, рыболовство (удочки, сети, ловушки) и собирательство у таеж. Ю. Летом передвигались на оленях верхом, зимой — на дугокопытных нартах. Тундр. Ю. использовали собачьи прямокопытные нарты. По воде перемещались на берест., долбленых и дощатых лодках, треугольных плотах, по снегу — на ступательных подштых камусом лыжах, голицах.

Примитив. хар-р металлообработки:ковка, литье. Жилища — полуземлянки-чандалы, конич. шалаш из тонких бревен, крытых дерном, чум с корьевым или ровдужным покрытием. Во 2-й пол. XVIII в. распространяются срубные юрты и цилиндрич. чумы, использованные соотв. у якутов и эвенов. В хоз. целях использовали лабазы.

Традиц. одежда во мн. аналогична эвенк. и эвенской. Носили распашной кафтан летом из ровдуги, а зимой из оленьих шкур. Сзади пришивали «хвосты» из тюленьих шкур: у мужчин — раздвоенные сзади, у женщин — по бокам. Мужчины носили пояс. Под кафтан надевали нагрудник, штаны: летом — кожаные, зимой — меховые. Особенностью костюма был воротник из белых хвостов — боа. Была распространена зимняя одежда из ровдуги, напоминающая чуток. камлейку и кухлянку. Летняя обувь была из ровдуги, с ноговицами, завязывающимися ремешками у бедра и щиколотки, зимой — высокие торбасы и чулки из меха. Жен. одежда отличалась легкостью и применением разноцвет. меха. Праздничная одежда украшалась оленьим волосом, мехом, аппликацией, бисером и т. д. Бытовали серебр., медные и желез. украшения.

Осн. пища — мясо (сушили, коптили и т. д.), рыба (вареная, вяленая, мороженая, ферментиров.), грибы, корни, ягоды, жир и лепешки из икры. Рыбу хранили в виде юколы и употребляли с оленьей кровью. В кач-ве возбуждающего средства употребляли мухомор. Утварь деревян. и берест., в преданиях упоминается гончарство.

Осн. жанры фольклора — «вороний» эпос, предания, рассказы и сказки. Танцы — круговой (лонгдол) и парный подражательный («Лебедь»).

Совр. Ю. занимаются оленеводством, пушным промыслом, рыболовством. Создаются родовые общины, фольклор. ансамбли. В силу дисперсного расселения в многонац. поселках происходят ассимиляц. процессы.

Лит.: *Юкагиры*: Историко-этнографический очерк. Новосибирск, 1975; Симченко Ю.Б. Культура охотников на оленей Северной Евразии. М., 1976; Туголуков В.А. Кто вы, юкагиры? М., 1979; Гоголев А.И. История Якутии (Обзор исторических событий до начала XX в.). Якутск, 1999; *Иохельсон В.И.* Юкагиры и юкагиризированные тунгусы. Новосибирск, 2005.

В.В. Николаев

**ЮКЕЧЕВ Юрий Павлович** (р. 1 янв. 1947, Мукачево, УССР), композитор, исполнитель, педагог. Засл. деятель искусств РСФСР (1996). Окончил теор.-комполит. фак-т Ленинградской консерватории по классу О. Евлахова (1970). В *Новосибирской гос. консерватории* работает на каф. композиции с 1970, проф. (1998). С 1996 — пред. Сиб. отд-ния Союза композиторов (СК) России.

Ю. написано более 300 произведений в разных жанрах, в т. ч. концерты для оркестра рус. народ. инструментов, квартеты, фортепианные трио, сонаты, хоровые кантаты. Среди учеников композитора З.К. Степанов (Якутск), А.В. Новиков (Владивосток), А.Я. Дериев, О.М. Сереброва, Р.С. Столяр, С.П. Москаев и др.

Соч.: кантаты «Песня над озером» на стихи корейских поэтов (1974), «При свече» (1975), опера «Сказание о людях тайги» по роману А. Черкасова «Хмель» (1986), джазовые и электронные композиции. Дискография: «Siberian 4», «Untitled», «Document (Russian Jazz — 80)», London, Leo Records, «My Heart is Ready», Hellenic Classics, N. Y., USA.

Лит.: Гончаренко С.С. Служение созданию // Композиторы Новосибирска. Новосибирск, 1996; Файн Я.Н. Инструментальный, проблемы старые, музыка вечна (О «Фауст-композиции» Ю. Юкечева) // Фауст-тема в музыкальном искусстве и литературе. Новосибирск, 1997; *Музыкальная культура Сибири*. Новосибирск, 1997. Т. 3, кн. 2.

Б.А. Шиндин



**ЮМАЧИКОВ (Йомачиков) Мулькай (Маулекай)** (1834–1910), поэт-просветитель, переводчик. Из тобольских татар. В 1870–80 — преподаватель медресе в Удуг-Манчеле (Юрты Ембаевские, около Тюмени). Писал на татар., казах., фарси и араб. яз. Авт. «Сказания о Салале» («Кыйссаи Салал», 1879), «Баита об Ирбите» («Эрбет бэете», 1881), прозаич. произведений «Фархад и Ширин» (1879) и др. Перевел на казах. яз. дастан Хисама Кятиба «Джумджума-султан».

Лит.: Большая Тюменская энциклопедия: В 3 т. Тюмень, 2004. Т. 3.

А.П. Ярков

**ЮРГА**, город обл. подчинения в Кемеровской обл., адм. центр одноим. р-на; расположен на лев. берегу Томи. Узел ж.-д. линий на Новосибирск, Красноярск, Новокузнецк. Паром. переправа, реч. вокзал. Вблизи Ю. проходят 2 автотрассы. С 1900-х гг. — поселок при ж.-д. станции, до 1924 — центр Тутальской вол. Томского у., с 1924 — центр Юргинского р-на. С 1942 — раб. поселок. С 1949 — город район., с 1953 — обл. подчинения. Числ. населения (тыс. чел.): 1901 — 39 чел.; 1920 — 1,9; 1926 — 2,4; 1946 — 17,8; 1948 — 21,8; 1959 — 46,6; 1970 — 62,1; 1979 — 78,3; 1989 — 93,2; 1998 — 86,6; 2002 — 85,6; 2007 — 83,6.

Первое поселение на территории совр. города — дер. Усть-Искитим (осн. в 1689). Во 2-й пол. XIX в. появился выселок соседнего с. Поломошного, получивший наим. (Старая) Юрга по назв. небольшой речки Юрги (Юргинки). В нач. XX в., после прокладки *Транссибирской магистрали*, возникла ж.-д. станция Ю. с пристанц. поселком. В сов. период развитие Ю. было тесно связано с гигантом отеч. машиностроения — Юргинским машзаводом, входившим в десятку крупнейших машиностроит. предприятий СССР. Исключит. роль в стр-ве города и его предприятий сыграл трест «Юргапромстрой» (ликвидирован в нач. 1990-х гг.). В наст. время важнейшие отрасли экономики в Ю.: машиностроение и металлообработка, произв-во строит. материалов, деревообработ., пищевая, полиграфич. пром-ть. Осн. предприятия: акцион. об-ва «Юрмаш», «Юргинские абразивы», «Завод Дормаш», «Металлургмонтаж», «Юргинский гормолзавод», «Юргахлеб» и др.

Крупнейшие учеб. заведения Ю.: Технологический ин-т Томского политехнического ун-та, пром.-экон. техникум, техникум отраслевых технологий и права, технологический колледж, 3 ПТУ, 18 общеобразоват.

школ, дет. муз. и худ. школы, Детско-юношеский центр, 5 детско-юнош. спорт. школ, спорт. клуб «Темп», спорт. комплекс с бассейном, ДК «Победа», кинотеатр «Эра», клуб «Строитель», 9 гор. б-к, Краеведческий музей, Музей детского изобразительного искусства народов Сибири и Д. Востока, 2 теле- и 1 радиостудия. Среди достопримечательностей Ю.: храм Рождества Иоанна Предтечи, мемориал воинам-юргинцам, погибшим во время Великой Отечественной войны, на прав. берегу Томи — петроглифы Тутальской писаницы эпохи неолита.

Близ Ю. расположен полигон Мин-ва обороны РФ, место дислокации Звенигородско-Берлинской ордена Суворова 2-й степени 74-й гвардейской мотострелковой бригады.

Первый герб утвержден в 1978: в синем пятиугольнике зол. шестерня с надписью «ЮРГА», в ниж. части шестерни зол. кристалл, испускающий лучи; под шестерней кирпич. неоконченная стена.



Совр. герб утвержден в 2003: в лазоревом поле выходящее снизу зол. пламя, обремененное черным восстающим конем. Конь — один из древнейших символов развития, движения вперед, стремления к совершенству, гармонии с природой. «Юрга» — конь-иноходец. Изображение коня в наскал. рисунках Тутальской и Никольской писаниц говорит о том, что и в древнейшие времена для пращуров, населявших окрестности Ю., конь имел первостепенное значение. Конь, вставший на дыбы, аллегорически показывает, что Ю. — город молодой. Огонь — воплощение энергии, символ жизни, возрождения. В годы войны из Ю. на фронт ушло 15 тыс. чел., 5 тыс. из них погибли. Память о них отображена в образе огня. Еще одна версия происхождения гидронима «Юрга» — «жирная речка». Весной, когда Томь входила в свои берега, долина реки покрывалась желтыми цветами. Цветов было так много и они так долго цвели, что долина казалась золотой. Лазоревое поле дополняет символику и аллегорически показывает Томь, на к-рой расположен город, и живописную природу.



Лит.: Горбатов В.В., Атушкин Я.А. Юрга. Кемерово, 1978; Галкин Н.В. История Юрги. Кемерово, 2001; Портрет города: Юрга и юргинцы. Юрга, 2004.

Н.В. Галкин

## Я

**ЯГУЖИНСКИЙ (Егузинский, Ягушинский) Павел Иванович**, граф (1683, Польша — 6 апр. 1736), дипломат, судья *Сибирского приказа*. Родился в семье органиста И. Ягузинского. С 1687 жил в Немецкой слободе в Москве. Паж у Ф.А. Головина, затем состоял при Петре I. В 1701 зачислен в Преображенский полк, денщик, затем адъютант Петра I. 26 июня 1706 пожалован островом на Язуе. 26 нояб. 1708 — капитан в 7-й роте Преображенского полка. В июле 1711 произведен в генерал-адъютанты. С нояб. 1713 по апр. 1714 — с дип. миссией в Дании. С 29 окт. 1717 — генерал-майор. 28 июня 1718 назначен царским уполномоченным для осуществления коллеж. реформы. В мае 1719 — чл. рос. делегации на Аландском конгрессе. С февр. 1720 по апр. 1721 — чрезвычай. посланник в Вене. В авг. 1721 направлен на Ништадтский конгресс, но принять участие в его работе не успел. 18 янв. 1722 — генерал-прокурор Сената. 22 янв. 1722 — генерал-лейтенант. В 1726 назначен обер-штаб-лейтенантом. С апр. 1726 по апр. 1727 — посол в Польше. 22 окт. 1727 произведен в генерал-аншефы и капитан-поручик Кавалергардской роты. За попытку воспрепятствовать плану Верховного тайного совета ограничить самодержавие 2 февр. 1730 арестован. Освобожден по указу Сената после аннулирования имп. Анной Иоанновной Кондиций. 4 марта 1730 назначен сенатором, 2 окт. 1730 — вновь генерал-прокурором Сената, 20 дек. 1730 — судьей Сибирского приказа. С 31 дек. 1731 — подполковник новоучрежденного л.-гв. Конного полка. 19 янв. 1731 возведен в графское достоинство. С нояб. 1731 по дек. 1734 — посол в Пруссии. С 28 апр. 1735 — кабинет-министр.



Награды: ордена Св. Александра Невского, Св. Андея Первозванного.

Лит.: *Бантыш-Каменский Д.Н.* Деяния знаменитых полководцев и министров, служивших в царствование государя императора Петра Великого. М., 1813. Ч. 2; *Сборник биографий кавалергардов. 1724—1762.* СПб., 1901; *Веретенников В.И.* Очерки истории генерал-прокуратуры в России доекатерининского времени. Харьков, 1915; *Звягинцев А.Г., Орлов Ю.Г.* Око государево: Российские прокуроры. XVIII век. М., 1994.

М.О. Акишин

**ЯДРИНЦЕВ Николай Михайлович** (30 окт. 1842, Омск — 20 июня 1894, Барнаул), журналист, публицист, ученый, обществ. деятель, идеолог *сибирского областничества*. Род. в купеч. семье. Окончил 6 классов Томской гимназии и вольнослушателем обучался в Петербургском ун-те (1860—62). Один из организаторов земляческого кружка сиб. студентов. Осенью 1863 Я. возвратился в Сибирь (Омск, Томск), где развернул актив. обществ.-полит. и публицист. деят-ть. В мае 1865 арестован и привлечен Омской следств. комиссией к дознанию по делу сиб. областников вместе с *Г.Н. Потаниным, С.С. Шацковым, Ф.Н. Усовым, Н.С. Щукиным* и др. В февр. 1868 приговорен к ссыл-



ке на поселение в Архангельскую губ. (г. Шенкурск). В дек. 1873 помилован и поселился в Петербурге. В 1876—81 он служит чиновником по особым поручениям при западносиб. *генерал-губернаторе Н.Г. Казнакове*, активно участвуя в решении вопроса об открытии первого сиб. университета. Начиная с 1861 Я. сотрудничает в отеч. период. печати, в 1882—94 является ред.-издателем основанной им газ. «*Восточное обозрение*». Совершил ряд экспедиций на Алтай, в Монголию, где им были открыты развалины столицы гос-ва чингизидов Каракорума (1889). Всю сознат. жизнь посвятил комплекс. изучению Сибири, опубликовал неск. моногр. исслед-й и более 200 статей, посвященных истории и совр. положению региона.

Одним из первых в рос. публицистике Я. пытается осмыслить колонизац. вопрос. Отмечая, что в процессе освоения Сибири переплелись правительств. и вольнонаред. волны колонизации, он отдает предпочтение последней. Переселения за Урал трактуются им с позиций защиты интересов крест-ва. Гос-во должно лишь помогать мигрантам. Я. отрицал появление в регионе капиталист. отношений. Он активно занимался изучением быта аборигенов и сел. общины, выступал за прекращение уголов. ссылки в Сибирь. В народнич. духе предлагал свои рецепты перевоспитания преступников. Гл. роль здесь отводилась земледельч. и ремесл. ассоциациям. В фундам. исслед-и «Сибирь как колония» Я. обосновывал колониал. статус региона в составе рус. гос-ва и будущее территории связывал с совершенствованием «истинно-народных форм жизни»: кустар. промыслов в пром-ти и общины в с. х. Одним из наиболее значимых деяний Я., до сих пор слабо изученным и не оцененным, являлось его участие в борьбе с голодом и эпидемией холеры на юге *Тобольской губ.* летом 1891.

Соч.: Сибирь как колония. Новосибирск, 2003; ЛНС, т. 4, 5; «Я сын девственной и могучей страны...»: Сб. статей, очерков и фельетонов Н.М. Ядринцева. Омск, 2004; Сборник избранных статей, стихотворений и фельетонов. Красноярск, 1919; Сибирские инородцы, их быт и современное положение: Этнограф. и стат. исследование. СПб., 1891; Русская община в тюрьме и ссылке. СПб., 1872.

Лит.: *Лемке М.К.* Николай Михайлович Ядринцев. СПб., 1904; *Чередниченко И.Г.* Николай Михайлович Ядринцев — публицист, теоретик и организатор провинциальной печати. Иркутск, 1999; *Шиловский М.В.* «Печальник Сибири» // Шиловский М.В. Судьбы, связанные с Сибирью: Биографические очерки. Новосибирск, 2007.

М.В. Шиловский

**ЯКИМОВА Людмила Павловна** (р. 29 окт. 1929, Горький), лит. критик, литературовед, д-р филол. наук (2004). Окончила Горьковский гос. педагогический ин-т им. А.М. Горького (1951), аспирантуру при нем (1955). В течение 10 лет работала в Горно-Алтайском гос. пед. ин-те, где с 1962 заведовала каф. русской и зарубеж. литературы. С 1964 — науч. сотр. *Ин-та истории, филологии и философии СО АН СССР*, затем — Ин-та филологии СО РАН; с кон. 1970-х гг. до нач. 1990-х гг. — зав. сект. русской и сов. литературы ИИФФ СО АН СССР. Известна как один из актив. организаторов науч. жизни Сибири, инициатор н.-и. проекта по созданию первого в России обобщающего труда по истории регион. литературы, член редколлегии 2-томных «Очерков русской литературы Сибири» (Новосибирск, 1982). В 1980 — нач. 1990-х гг. — инициатор исслед. проекта «История литературной критики и журналистики Сибири». Я. известна работами по истории рус. литературы XX в., в частн., статьями и книгами о творчестве Л. Леонова. С кон. 1990-х гг. — вед. науч. сотр. сектора литературоведения Ин-та филологии СО РАН.

Соч.: Многонациональная Сибирь в русской советской литературе. Новосибирск, 1982; Литература и литературы Сибири. Новосибирск, 1988; Литературная критика журнала «Сибирские огни» (1920—1980-е годы). Новосибирск, 1994 (соавт.); Мотивная структура романа Л. Леонова «Пирамида». Новосибирск, 2003.

**ЯКОБИ Варфоломей Валентинович** (6 авг. 1693 – 12 дек. 1769), селенгин. комендант, погран. начальник, вр. иркут. вице-губернатор. Выходец из Швеции. В рус. службу вступил в 1711 (возможно, пленный). Ок. 20 лет прослужил в действующей армии. До 1740 участвовал во всех кампаниях рус. армии (2 турецких, швед., польск. и крым.). За боевые заслуги определен при коронации Екатерины I в кавалергарды в чине капитана. В 1730-х гг. произведен в полковники. 27 мая 1740 послан командиром Якутского гарнизона. полка с производством в бригадиры. С 1741 жил в *Селенгинске*, занимал должности командира Якутского полка, селенгин. коменданта и погран. начальника. В 1753 – вр. иркут. вице-губернатор. На должности погран. начальника занимал жесткую позицию в погран. спорах, был сторонником воен. решения амурского вопроса, предлагал проекты усиления обороны рус.-кит. границы. Цинское пр-во не раз требовало убрать его из Селенгинска, даже прекращало из-за этого торг через *Кяхту*, что приносило России большие убытки. Но высш. власть ценила деят-ть Я. по обороне границы. В 1763 Екатерина II от имени наследника престола наградила Я. Однако претензии кит. пр-ва к селенгин. коменданту были учтены. 19 окт. 1764 все погран. дела передала нач. Сибирской линии генерал-майору Шпрингеру. Я. дали чин генерал-майора и оставили в числе генералитета (т. е. генералом для поручений) с пребыванием в Селенгинске.

Награды: орден Св. Анны.

Лит.: *Васильев А.П.* Забайкальские казаки. Исторический очерк. Чита, 1916. Т. 2; *Быкоя Г.Ф.* Русское неподатное население Восточной Сибири в XVIII – начале XIX в. (Формирование военно-бюрократического дворянства). Красноярск, 1985.

М.О. Акишин

**ЯКОБИ Иван Варфоломеевич** (1728 (или 40) – 1803), иркутский и колыванский *генерал-губернатор*. Из нем. шляхетства, сын селенгин. коменданта *В.В. Якоби*. В детстве жил за границей. В 1747 вызван в *Селенгинск* и определен в Якутский пехот. полк, к-рым командовал его отец. Через 2 недели после зачисления в полк (25 апр.) произведен в капралы, а еще через 34 дня (в мае 1747) – в сержанты. 16 мая 1748 получил чин прапорщика. В 1753 и 1756 участвовал в переговорах в Пекине о статусе Монголии. В 1753 – поручик, с 28 июня 1756 – капитан. В нояб. 1756 – секунд-майор. В 1762 при обострении рус.-кит. погран. отношений произведен в подполковники с поручением сформировать Селенгинский драгун. полк из польск. выведенцев. В авг. 1764 – полковник и утвержден в должности командира Селенгинского драгун. полка. Боевой офицер. Участвовал в Крымской кампании под Тереком, Крымском походе, штурме Перекопской линии, в экспедиции через Сиваш, взятии Кафы. С 1778 по 1781 – астраханский *губернатор*. В 1782 – генерал-губернатор уфимский и симбирский, генерал-поручик. 6 марта 1783 назначен генерал-губернатором иркутским и колыванским. Открыл присутствен. места и определил границы *Иркутской* и *Колыванской губ.*, провел полиц. реформу, занимался сложными погран. отношениями с Китаем и т. д. В 1784 Екатерина II наградила Я. орденом и 20 тыс. руб. В 1785 в Сенат поступило доношение с обвинениями его в самовластии, казнокрадстве, обострении отношений с Китаем. Позднее на Я. поступило еще ок. 60 доносов. В 1788 сменен с должности.

Награды: орден Св. Владимира 1-й ст.

Соч.: Начертание к двойственному умножению польз с расширением пределов со стороны Китая // Чтения в Об-ве истории и древностей российских. 1858. Кн. 4.

Лит.: *Быкоя Г.Ф.* Русское неподатное население Восточной Сибири в XVIII – начале XIX в. (Формирование военно-бюрократического дворянства). Красноярск, 1985; *Памятные записки А.В. Храповицкого, статс-секретаря императрицы Екатерины Второй*. М., 1990; *Державин Г.Р.* Записки. 1743–1812. М., 2000.

М.О. Акишин

**ЯКОВЕНКО Василий Григорьевич** (3 марта 1888, с. Тасеево Енисейской губ. – 29 июля 1937, Москва), сов. гос. деятель. Имел нач. образование. Чл. РСДРП(б) с июля 1917.



С 1910 служил в армии. Участник *Первой мировой войны*. За боевые отличия награжден 3 Георгиевскими крестами и произведен в унтер-офицеры. С июля 1917 служил в 16-м Сибирском стрелк. полку (*Канск*), где избирался в объед. уезд. совет раб. и солдат. депутатов, руководил мест. орг-цией фронтвиков. С янв. по июнь 1918 – пред. Тасеевского вол. исполкома. Один из организаторов и рук. антиколчак. восстания в Тасеево в дек. 1918, пред. вол., затем район. воен.-рев. штаба, с авг. 1919 – пред. армейского воен. совета Северо-Канского фронта. 17 янв. 1920 назначен пред. Канского уезд. ревкома, в авг. избран пред. Канского уезд., в сент. – членом Енисейской губ. исполкома. В нач. 1921 опубликовал брошюру «О применении новых методов при проведении продовольственных разверсток», в к-рой фактически предложил заменить разверстку *продналогом*. В дек. 1921 избран зам. пред. Енисейского губ. исполкома советов. 18 янв. 1922 – нарком земледелия РСФСР, в 1923–26 – нарком соц. обеспечения РСФСР. В 1926–35 – чл. Комитета содействия народам Севера при ВЦИК СССР, пред. земельной и избират. комиссий приемной М.И. Калинина, чл. Президиума Госплана СССР. В 1935 назначен дир. НИИ новых лубяных культур Наркомата земледелия СССР. Чл. ВЦИК VIII–X созывов, чл. президиумов ВЦИК X созыва, ЦИК СССР первого состава, делегат XII и XIII съездов РКП(б), на XIII съезде избирался членом ЦКК РКП(б).

9 февр. 1937 арестован, 29 июля по обвинению в участии в контррев. террор. орг-ции Воен. коллегией Верховного суда СССР приговорен к высш. мере наказания, расстрелян. Реабилитирован в 1956.

Соч.: Записки партизана. М.; Л., 1925; Красноярск, 1988.

Лит.: *История СССР*. 1969. № 3.

В.И. Шишкин

**ЯКОВЛЕВ Николай Николаевич** (1886, Москва – 16 нояб. 1918, на р. Олёмке), сов. парт., гос. деятель. Окончил моск. гимназию, учился на физ.-мат. фак-те Московского ун-та. Чл. РСДРП с 1904.

С 1905 являлся секр. Рогожского комитета РСДРП Москвы, был одним из руководителей окт. и дек. забастовок моск. пролетариата, во время Дек. вооруж. восстания возглавлял раб. дружины Лефортовского и Рогожского р-нов. В мае и авг. 1907 подвергался арестам, 2 года провел в заключении в крепости. В дек. 1910 арестован в Москве, на 3 года выслан за границу. В 1913 вернулся в Москву и стал одним из организаторов газ. «Наш путь». В кон. 1913 арестован и сослан в *Нарым*, откуда дважды бежал и вновь водворялся. С весны 1915 содержался в Томской тюрьме, затем – в *ссылке* в Нарыме. В сент. 1916 стал инициатором создания нелегал. «Военно-социалистического союза», ставившего своей целью рев. пропаганду в рус. армии. С кон. нояб. 1916 служил солдатом 18-го Сибирского стрелк. запасного полка Томского гарнизона.

После Февр. революции являлся чл. исполкома совета солдат. депутатов Томского гарнизона, зам. пред. распорядительного бюро Томского губ. комитета обществ. безопасности, с 19 сент. 1917 – чл. вр. исполкома объед. совета раб. и солдат. депутатов Томска, с кон. сент. – уполн. (агент) ЦК большевиков по Зап. Сибири. 10 дек. 1917 избран пред. Западно-Сибирского обл. исполкома советов раб. и солдат. депутатов (Омск), 28 февр. 1918 – пред. *Центросибири*. Весной–летом



1918 являлся лидером сиб. большевиков, возглавлял сов. стр-во и осуществлял полит. рук-во борьбой с контрреволюцией. После поражения сов. власти с вооруж. отрядом предпринял попытку из Зеи пробраться в Якутию. В 140 верстах от *Олёкминска* был достигнут беговард. отрядом и убит в перестрелке.

Лит.: *Познанский В.С.* Президент советской Сибири. Новосибирск, 1987.

*В.И. Шишкин*

**ЯКОВЛЕВ Павел Дмитриевич** (27 мая 1891, Москва — 15 янв. 1925, Москва), революционер, обществ. и гос. деятель. Учился в Пензенском реальном училище. Участник рев. движения с 1906. Чл. *партии социалистов-революционеров* (с 1907 до авг. 1917). С мая 1908 по март 1910 находился в заключении за принадлежность к партии эсеров. С осени 1910 — чл. Поволжской боевой орг-ции эсеров. В 1911 арестован и осужден на 6 лет *каторги* за участие в экспроприациях. С 1916 находился в ссылке в Киренском у. *Иркутской губ.*, где работал на Усть-Кутском солевар. з-де. После Февр. революции избирался пред. вол. исполкома и членом Иркутского губ. исполкома советов, комиссаром Ленского кр., пред. губ. совета крест. депутатов и губ. земел. комитета. Редактировал газ. «Наша деревня», был чл. бюро советов Вост. Сибири. Противник Окт. рев., участник сопротивления установлению сов. власти в *Иркутске*, пред. губ. земской управы. С апр. по июнь 1918 содержался в Иркутской тюрьме за антисов. деятельность. С июля 1918 по 28 дек. 1919 — иркут. губ. комиссар, затем управляющий Иркутской губ.

В нач. 1920 эмигрировал. С марта 1920 по авг. 1922 жил в Харбине под фамилией Дунин, являлся сотрудником сов. воен. и полит. разведки. С авг. 1922 пом. нач. разведыват. упр-ния Народно-революционной армии *Дальневосточной республики*, затем пом. нач. и нач. информ.-стат. отдела штаба *5-й армии*. 12 марта 1923 арестован ГПУ в *Чите*, 23 дек. освобожден. С 1 янв. 1924 жил в Москве, работал экономистом в «Экспорт-хлебе». 26 сент. 1924 вновь арестован по обвинению в актив. контррев. деят-ти, 12 янв. 1925 Коллегией ОГПУ приговорен к высш. мере наказания, расстрелян. Реабилитирован в 1994.

Лит.: *Сибирский архив*. Иркутск, 2000. Вып. 1.

*В.И. Шишкин*

**ЯКОВЛЕВА Варвара Николаевна** (19 дек. 1885, Москва — 11 сент. 1941, Медведевский лес, близ Орла), сов. парт. и гос. деятель. Окончила физ.-мат. фак-т Высших женских курсов (1907). Проф. революционер. Чл. РСДРП с янв. 1904, большевик.

В 1904–05 занималась распространением нелегал. литературы и проп. работой в Москве, участница Дек. вооруж. восстания. В 1906–10 была парт. организатором в разных р-нах Москвы, членом актив. группы по восстановлению Московской орг-ции РСДРП. В 1906 и 1907 подвергалась арестам и непродолжит. высылке из Москвы. После ареста в дек. 1910 сослана в *Нарым* на 4 года, откуда бежала за границу. С окт. 1912 работала агентом ЦК и чл. Московского бюро ЦК РСДРП(б). Весной 1913 вновь арестована и сослана в Нарым, но осенью того же года бежала. В С.-Петербурге почти сразу же была арестована и выслана в Астраханскую губ., где находилась до 1916. С осени 1916 состояла членом Московского обл. бюро ЦК РСДРП(б), с апр. 1917 — также его секретарем. На VI съезде РСДРП(б) была избрана канд. в члены ЦК партии. В окт. 1917 являлась членом парт. боевого центра, руководившего восстанием в Москве, и членом Воен.-рев. комитета, взявшего власть. По списку большевиков была избрана депутатом Всероссийского Учредит. собрания. После ус-

тановления сов. власти недолго работала в Петрограде: в дек. 1917 — янв. 1918 служила членом Коллегии НКВД, в янв.—марте 1918 — управляющим делами ВСНХ. Во время обсуждения вопроса о Брестском мире являлась одним из лидеров «левых» коммунистов, выразивших недоверие ЦК партии и считавших возможным в интересах междунар. революции допустить утрату сов. власти. В марте—мае 1918 являлась товарищем пред. СНК Центрально-промышленной обл. В июне 1918 — февр. 1919 — чл. ВЧК, одновр. в сент. 1918 — янв. 1919 — зам. пред. ВЧК, пред. Петроградской ЧК, в февр. 1919 — июне 1920 — чл. коллегии Наркомата продовольствия. В июне—нояб. 1920 — нач. Сибполитпути и чл. *Сиббюро ЦК РКП(б)*, в дек. 1920 — апр. 1921 — ответ. секретарь Московского губкома РКП(б), в апр.—авг. 1921 — секретарь Сиббюро.

С 1922 по 1929 работала в Наркомате просвещения: зав. Главпрофобром, затем зам. наркома. В сер. 1920-х гг. активно участвовала в деят-ти антисталинской оппозиции, в 1923 подписала «Заявление 46», в к-ром осуждалась практика авторитар. методов парт. рук-ва. В дальнейшем организац. связи с оппозицией порвала. В дек. 1929 назначена наркомом финансов РСФСР. Состояла членом ВЦИК всех составов, начиная с 4-го созыва. 12 сент. 1937 арестована, 14 мая 1938 осуждена за «принадлежность к диверсионно-террористической организации» к 20 годам тюрьмы. Содержалась в Орловском политизоляторе. 11 сент. 1941 расстреляна. В 1958 реабилитирована.

Награды: орден Ленина.

Соч.: Год работы Российской коммунистической партии в Сибири // Три года борьбы за диктатуру пролетариата (1917–1920). Омск, 1920.

Лит.: *Большая советская энциклопедия*. М., 1938. Т. 65; *Деятели революционного движения в России: Энцикл. словарь Гранат*. М., 1989.

*В.И. Шишкин*

**ЯКУТИЯ**, см. *Саха (Якутия) республика, Якутская АССР, Якутская область*.

**ЯКУТСК**, город, адм. центр Республики *Саха (Якутия)*, расположен на лев. берегу р. Лены, в зоне вечной мерзлоты, в 8 468 км к востоку от Москвы. Круп. транспорт. узел. Связан Амуро-Якутской автомагистралью с ж.-д. ст. Беркалит. Реч. порт. Аэропорт. С 1632 — *острог*, в 1638–1822 — центр Якутского у., в 1638–1711 — *Ленского разряда*. С 1708 со статусом города вошел в *Сибирскую губ.*, с 1724 — в Иркутскую провинцию, с 1783 — центр Якутской провинции, в 1764–82, 1796–1851 — в составе *Иркутской губ.*, в 1782–96 — Иркутского наместничества, в 1805–1922 — адм. центр *Якутской обл.*, в 1822–1930 — одним. *округа*, в 1922–90 — столица *Якутской АССР*, с 1991 — Республики *Саха (Якутия)*. Числ. населения (тыс. чел.): кон. XVII в. — ок. 1,0; кон. XVIII в. — ок. 2,5; 1897 — 6,5; 1926 — 11,0; 1939 — 52,9; 1959 — 74,0; 1970 — 108,0; 1979 — 152,4; 1989 — 186,6; 1998 — 195,0; 2002 — 210,6; 2007 — 245,6.

Основан отрядом енисейск. казачьего сотника *П.И. Бекетова* в 1632 как *Ленский острог* на прав. берегу Лены в ее ср. течении в 70 км ниже совр. Якутска напротив улуса намских якутов князя Ма-мыка. Внутри окруженного деревян. тыном острога, кроме немногих жилых домов, размещались съезжая изба с государевыми делами, «государев амбар» на подклети с погребом и аманатская изба. Из-за подъема воды в Лене и частых затоплений в 1634 острог перенесен на новое место, выше по течению. Вокруг острога постепенно вырос круп. нас. пункт: в 1641 здесь насчитывалось 46 якут. юрт и 24 избы, в



Вид города Якутска. Нач. XVIII в.

к-рых проживало 280 чел., в т. ч. *служилых людей* — 68, торг. людей — 3, промышленников — 86, якутов — 123. В 1643 *воевода* П. Головин перенес острог еще выше по течению — в долину р. Туймаада на лев. берегу р. Лены. Крепость была окончательно переименована в Якутский острог, представлявший собой неправильный четырехугольник, окруженный тыном, длиной 333 саж., высотой 2,5 саж. В 1656 посад включал 103 двора казаков, торг. людей и промышленников. В 1681–83 *воевода* И. Приклонский построил новый укреп. город в виде правильного четырехугольника, окруженного мощными бревенч. стенами длиной по 60 саж. каждая, толщиной по 2 и высотой в 3,5 саж. На месте юго-вост. угловой башни построен двухэтажный Троицкий собор. В 1685–87 рубленую крепость обнесли тыновым острогом с 8 башнями. Со времени основания Якутский острог играл важную роль в освоении сев.-востока Азии рус. землепроходцами. Отсюда начинали свой путь на восток отряды И.Ю. Москвитина, С. Шелковника, *Е.П. Хабарова*, *С.И. Дежнева*, *М.В. Стадухина* и др. землепроходцев. Позже через Я. проходили многочисл. н.-н. экспедиции, в составе к-рых были *В.И. Беринг*, *А.И. Чириков*, *Г.Ф. Миллер*, *И.Г. Гмелин*, *С.П. Крашенинников*, *Г.В. Стеллер*, *Я.И. Линденау*, *И.Э. Фишер*, *А.Ф. Миддендорф*, *Г.Г. Майдель*, *Э.В. Толль*, *И.Д. Черский*, *Ф.П. Врангель*, *В.И. Иохельсон*, *А.В. Колчак* и др. До сер. XIX в. только через Я. осуществлялись полит., экон. и культур. связи России с Тихоокеанским побережьем, *Русской Америкой* — по Иркутско-Якутскому, Охотскому и Аянскому трактам. Со 2-й пол. XVII в. Я. становится центром якут. полит. и уголов. *ссылки*. Здесь долго жили и умерли А. Войнаровский и А. Бестужев-Рюмина. В Я. отбывали ссылку *декабристы* *А.А. Бестужев-Марлинский*, *М.И. Муравьев-Апостол*, *З.Г. Чернышев*, большевики *Е.М. Ярославский*, *Г.И. Петровский*, *Г.К. Орджоникидзе*. Сов. власть в Я. установилась 1 июля 1918, однако вскоре город захватили белогвардейцы, удерживавшие его с авг. 1918 по дек. 1919.

Постепенно Я. превратился в круп. торг.-хоз. центр края, считавшийся важным торг. пунктом сев.-востока Азии. Среди наиболее состоят. и известных якут. купцов можно назвать *Молчановых*, *Коковихных*, *И.А. Басова*, *Кушнаревых*, *Эверстовых*, *И.И. Силина*, *Г.В. Никифорова*, *И.П. Антипина*, *П.И. Захарова*, *Ф.И. Лепчикова*, *И.П. Колесова* и др. За годы сов. власти, а также в постсов. период Я. стал экон., науч. и культур. центром. В нем размещены предприятия «Золото Якутии», «Сахаювेलир», алмазообработ. заводы холдинга «Туймаада–Даймонд», «Якутскэнерго», «Якутгазпром», легкой («Швея Севера», УПК по профессиональной реабилитации инвалидов, «Хотугу Танас», «Туйма-

ада-швея», меховая и кожев.-обувная подотрасли — «Сахабулт»), пищевой («Гормолзавод», «Якутия», «Якутский хлебокомбинат», «Саха–Ас», «Роса», «Фабрика детского питания» и др.), лесной и деревообработ. («Сахамебель», «Сахалес», «Табагинская лесная компания») пром-ти, ведется произв-во строит. материалов (Якутский домостроит. комбинат, Якутский комбинат строит. материалов и конструкций, Якутстройматериалы, «Мархинский ЗСМиК»), действуют Жатайский судоремонтный з-д, Якутский ремонтно-мех. з-д, з-д металлоконструкций, ГРЭС, ТЭЦ. Разрабатывается Кангаласский угольный разрез. Сейчас осн. транспорт. предприятиями Я. являются АО «Якутский речной порт», «Сахаавтотранс», «Аэропорт Якутск», «Якутские авиалинии», «Сахаавиа», «Илин», ЯШАП-1 и др. Я. также крупнейший узел связи и центр информ. обмена РС(Я). Функционируют «Сахателеком», «Горизонт-РТ», респ. телевидение НВК «Саха», Якутский филиал ФГУП «Почта России» и др.

В XVII–XIX вв. Я. был центром распространения православия среди народов сев.-востока Азии. Среди миссионеров можно назвать архиепископа *Иннокентия (Вениаминова)*, протоиерея Д.В. Хитрово-Дионисия, протоиерея Д.Д. Попова, иеромонаха Алексея Оконешникова, епископа Мелетия и др. Я. посетили рус. писатели *И.А. Гончаров* и *В.Г. Короленко*. Сейчас Я — круп. науч. и культурно-образоват. центр. В городе расположены *Якутский научный центр СО РАН* (институты биологии, геологии, физико-технических проблем Севера, горного дела Севера, институты мерзлотоведения, гуманитарных наук и проблем малочисленных народов Севера и др.), Академия наук РС(Я) (Ин-т региональной экономики, здоровья, прикладной экологии Севера, северного луговодства и др.), ЯНИИСХ СО РАСХН, Якутский гос. ун-т и др., гос. ун-т им. М.К. Аммосова, с.-х. академия, Высшая школа музыки, Якутский инженерно-технический ин-т, Арктический ин-т культуры и искусства, филиалы центр. вузов, Саха педагогическая академия, ср. спец. учеб. заведения, колледжи, гимназии, лицей, авторские школы, ср. общеобразоват. школы. В Я. находятся гос. музей истории и культуры народов Севера, Национальный худ. музей, лит., геол. музеи, музей мамонта, музей музыки и фольклора, Международный музей варгана, дом-музей М.К. Аммосова; театры (Саха театр, Русский акад. драматический, оперы и балета, юмора и сатиры, танца), Сахацирк, Национальная б-ка им. А.С. Пушкина. Среди archit. памятников Я.: Свято-Никольский собор (1853), Преображенская церковь (1838), резиденция архиепископа (1920-е гг.) (ныне — краевед. музей), публичная б-ка (1911), дом казначейства (1909), окр. суд (1917) (ныне — АН РС(Я)), Гостиный двор (1836) и др.

В XVII в. Я. имел печать с изображением орла, держащего в когтях соболя; вокруг надписи «печать Государева новья Сибирския земли, что на великой реке Лене».

На основе печати в 1790 утвержден 1-й герб Я.: в серебр. поле орел, держащий в когтях соболя.

Сов. герб утвержден в 1967: в центре разделенного на 4 части щита — серебр. квадрат. малый щит с синим контуром башни Якутского острога и красной датой «1632». В полях: красном правом верх. — серебр. силуэт сидящей белки, повернутой вправо, в синем верх. левом — серебр. кристалл, в синем ниж. правом — серебр. снежинка, в красном ниж. левом — серебр. силуэт теодолита. Верх щита увенчан квадратными зубцами.

На основе герба 1967 в 1995 принят совр. герб Я.

Лит.: Сафронов Ф.Г. Город Якутск в XVII — начале XIX в. Якутск, 1957; История Якутской АССР. М., 1963; Резун Д.Я., Васильевский Р.С. Летопись сибирских городов. Новосибирск, 1989; Макаров И.Г. Библиотеки декабристов в Якутии // Якутская политическая ссылка (XIX — начало XX в.). Сб. научных трудов. Якутск, 1989; Якутск в былые годы... (XVII—XIX вв.): фотографии, рисунки / Сост. Д.К. Сивцев. Якутск, 1992; Петров П.П. Города Якутии 1861—1917 гг. Якутск, 1990; Он же. Градо-Якутские православные храмы. — Якутск, 2000; Он же. Улицы и площади Якутска. Якутск, 2002; Энциклопедия Якутии. М., 2000; Город Якутск: Социально-экономическое развитие. Новосибирск, 2005.



Е.П. Антонов

**ЯКУТСКАЯ АССР.** Образована пост. Президиума ВЦИК от 16 февр. 1922 (см. *Национальные административно-территориальные образования*) в пределах Якутской губ. (до 1921 *Якутской обл.*). В нее вошли Якутский, Олѣкминский, Верхоянский, Вилюйский, Колымский и Ленский окр. (функционировавшие на правах *уездов*), общей площ. ок. 4 млн кв. км. Адм. центр — *Якутск*. В состав ЯАССР с апр. 1922 временно входил Охотский окр., в апр. 1923 возвращенный в *Камчатскую губ.* В 1926 республика состояла из 7 округов: Алданского (адм. центр *Толмат*, площ. 348 тыс. кв. км, числ. населения 12,9 тыс. чел., уд. вес гор. населения — 3,1%, состоял из 4 р-нов и 1 улуса); Булунского (адм. центр с. Булун, площ. 1 029,8 тыс. кв. км, числ. населения 8,4 тыс. чел., состоял из 3 улусов и самостоят. наследного об-ва); Верхоянского (адм. центр *Верхоянск*, площ. 590,4 тыс. кв. км, числ. населения 13,1 тыс. чел, уд. вес гор. населения — 3,1%, состоял из 2 улусов); Вилюйского (адм. центр *Вилюйск*, площ. 518,2 тыс. кв. км, числ. населения 74,9 тыс. чел., уд. вес гор. населения — 1,7%, состоял из 8 улусов, 1 волости, неск. самостоят. сел. об-в и зимних кочевий); Колымского (адм. центр *Среднеколымск*, площ. 722 тыс. кв. км, числ. населения 8,5 тыс. чел., уд. вес гор. населения — 8,2%, состоял из 1 улуса); Олѣкминского (адм. центр *Олѣкминск*, площ. 119 тыс. кв. км, числ. населения 25 тыс. чел., уд. вес гор. населения — 9,2%, состоял из 11 наследных и 8 сел. об-в); Якутского (адм. центр *Якутск*, площ. 609,8 тыс. кв. км, числ. населения 147,1 тыс. чел., уд. вес гор. населения — 7,2%, состоял из 13 улусов, 1 волости, неск. самостоят. сел. об-в и селений). Общая числ. населения ЯАССР составляла 289,8 тыс. чел., уд. вес гор. населения 5,4%. Нац. состав: якуты — 81,4%; русские — 10,4%; эвенки — 4,5%; татары — 0,6%; чулки — 0,4%; евреи — 0,3%; эвены — 0,2%; юагиры —

0,1; прочие 2,1%. В кон. 1920-х гг. проведено *районирование* Якутии, в ходе к-рого входящие в ее состав *округа* приобрели статус полноценных и были разделены на р-ны. В 1930 окр. деление было упразднено, а р-ны перешли в непоср. подчинение респ. органам власти. См. *Административно-территориальное устройство Сибири и Дальнего Востока*.

В 1934 в ЯАССР входило 33 р-на, 12 из них имели статус нац. (4 русских и 8 эвенкских), 414 сельсоветов. В апр. 1939 образован Алданский окр. (адм. центр *Алдан*, площ. 338,2 тыс. кв. км, состоял из 4 р-нов и 18 сельсоветов), упразднен в 1947. В 1940 число входящих в ЯАССР р-нов и сельсоветов составляло 38 и 436, в 1950 — 33 и 421, в 1960 — 33 и 285, в 1964 — 25 (в т. ч. 5 пром.) и 281, в 1972 — 32 и 303, в 1986 — 32 и 317 соотв. В 1940 в Якутии 7 городов и 10 п. г. т., в 1960 — соотв. 8 и 39, в 1974 — 9 и 53, в 1986 — 10 и 66. Числ. населения (тыс. чел.): 1939 — 413,2; 1959 — 487,3; 1970 — 666,8; 1979 — 851,8; 1989 — 1094,1; уд. вес гор. населения в 1939 — 27,0%; в 1989 — 66,9%. Нац. состав в 1939: якуты — 56,5%; русские — 35,5; народности Севера — 3,4; татары — 1,1; украинцы — 1,0; корейцы — 0,4; китайцы — 0,3; проч. 1,8%; в 1989: якуты — 33,4%; русские — 50,3; украинцы — 7,0; народности Севера — 2,2; татары — 1,6; белорусы — 0,9; башкиры — 0,4; немцы — 0,4; проч. — 3,0%.

В нач. 1990-х гг. ЯАССР преобразована в Республику *Саха (Якутия)* в составе РФ.

В.А. Ильиних, И.Б. Карпунина

### ЯКУТСКАЯ (СИБИРЯКОВСКАЯ) ИСТОРИКО-ЭТНОГРАФИЧЕСКАЯ ЭКСПЕДИЦИЯ (1894—96)

Самое круп. науч. предприятие Вост.-Сиб. отд. (ВСО) *Русского географического об-ва* (РГО). Цель — антропол. исслед-я, изучение экономики, обществ. строя, мат. и духов. культуры народностей Якутского кр. Это замечат. опыт стационар. комплекс. экспедиций с макс. привлечением мест. исслед. сил. Инициатор — богатый золотопромышленник и меценат *А.М. Сибиряков*, выделивший на экспедицию средства (12 тыс. руб.). В ее орг-ции приняли участие през. РГО *П.П. Семенов-Тянь-Шанский*, академики *В.В. Радлов* и *В.А. Обручев*. Прямой задачей экспедиции было изучение быта корен. населения для выяснения причин «вымирания некоторых из них», а также выяснение взаимовлияния рус. и корен. населения, гл. обр. в р-не зол. приисков Олѣкминско-Витимской системы.

Широкие планы экспедиции, выработанные спец. совещаниями при Якутском обл. стат. комитете (пред. *А.И. Попов*), и громадные маршруты рассчитывались на 2—3 года стационар. работы. В осн. состав должны были войти полит. ссыльные, мн. из к-рых уже имели опыт исслед. работы в Якутии. В работе приняли участие 26 чел., в т. ч. 15 полит. ссыльных (*Д.А. Клеменц* — рук., *Н.А. Виташевский*, *В.Г. Богораз*, *Л.Г. Левенталь*, *И.И. Майнов*, *В.И. Иохельсон*, *Э.К. Пекарский*, *С.В. Ястремский*, *С.Ф. Ковалик*, *В.Е. Горинович*, *В.М. Ионов*, *Н.Л. Геккер*, *Г.Ф. Осмоловский*, *В.В. Ливадин*, *В.Ф. Троцанский*), 7 чиновников и священников (*Д.И. Мельников*, *А.И. Попов* и др.), 4 якута (голова *Дюпсинского улуса В.В. Никифоров*, письмоводитель *И.Г. Соловьев* и др.).

План исслед-й охватывал Якутский, Олѣкминский, Верхоянский и Колымский окр. Большая часть работ выполнялась в Якутском окр. *Н.А. Виташевский* изучал якут. обычное право. *Н.Л. Геккер*, кроме антропол. исслед-й, вел наблюдения за рус.-якут. метисацией. *В.Е. Горинович*, занимаясь якут. народ. медициной, изучал быт *якутов* (пищу, жилища, одежду). *В.М. Ионов* изучал дохристиан. верования якутов. Хоз. быт и экон.



отношения якутов в их ист. развитии и «современном положении» исследовал Л.Г. Левенталь. В.В. Ливадин взял на себя труд по изучению искусства и ремесел древ. якутов. И.И. Майнов вел антрополого-демогр. исслед-я населения Якутского кр. — *русских*, якутов, *эвенков*, метисов рус.-якут. происхождения; он интересовался вопросами, связанными с «объяснением» русских, выясняя общие причины и условия, при к-рых развивается это явление. Э.К. Пекарский продолжал работу над составлением якут.-рус. словаря. Д.И. Меликов исследовал уголов. статистику на основании данных судеб. и адм. учреждений. В.В. Никифоров собирал материал по семейному быту якутов, Г.Ф. Осмоловский — по промыслам (охоте и рыболовству), А.И. Попов — по быту и нравам, С.В. Ястремский — по худ. творчеству якутов. С.Ф. Ковалик изучал влияние золотопром-ти на быт населения Якутского кр., вел исслед-я в Витимско-Олёкминской золотопром. системе, в сев. части *Киренского окр.*, населенной якутами, и в Олёкминском окр. В.Г. Богораз и В.И. Иохельсон в Колымском окр. исследовали язык, верования, быт, промыслы чукчей, якутов, юкагиров.

Экспедиция работала более 3 лет и собрала огромный материал по демографии, антропологии, языку, фольклору и верованиям якутов, русских, *эвенков*, эвенков, по их мат. культуре и экон. строю и юр. быту, а также по этнографии и быту населения Колымского окр., Чукотки, Камчатки (*юкагиров, чукчей, коряков, ительменов* и др.). Результаты экспедиции вскоре стали публиковаться в изданиях ВСО РГО. В 1897 напечатана «Программа издания трудов якутской экспедиции» В.А. Обручева. Труды должны были составить 13 т. Издано только 6 вып., часть материалов была напечатана в период. изданиях, а часть рукописей опубликована уже после революции.

Исслед-я экспедиции, ее вклад в ист.-этногр. изучение Якутии сохраняют науч. ценность и сейчас.

Лит.: *Горохов К.И.* О деятельности Э.К. Пекарского в Якутской (Сибиряковской) экспедиции в 1894—1896 гг. // Э.К. Пекарский: Сб. статей. Якутск, 1958; *Он же.* Исследования и материалы участников Якутской (Сибиряковской) экспедиции ВСО РГО в 1894—1896 гг. в области этнографии якутов // Из истории Якутии XVII—XIX веков. Якутск, 1965; *Баширин Г.П.* Из истории организации Сибиряковской историко-этнографической экспедиции в Якутию // Якут. архив (сборник статей и документов). Якутск, 1972. Вып. 4; *Иванов В.Н.* Русские ученые о народах северо-востока Азии. Якутск, 1978; *Оглезнева Т.Н.* Русское географическое общество: изучение народов северо-востока Азии. 1845—1917 гг. Новосибирск, 1994.

Т.Н. Оглезнева

**ЯКУТСКАЯ И ВИЛЮЙСКАЯ (ЛЕНСКАЯ) ЕПАРХИЯ** РПЦ. В XVII — нач. XVIII в. церкви и монастыри Вост. Сибири входили в состав Сибирской и Тобольской епархий. В вост. части епархий были образованы отд. церк. благочиния (десятины), подчиненные непосредственно митрополиту, в их числе и самое большое по площ. — Якутское. В 1731 по ходатайству Иркут. еп. *Иннокентия (Кульчицкого)* Якутская десятина включена в состав Иркутской епархии на правах отд. Якутского заказа. По решению Синода в 1852 *Якутская обл.* вошла в состав созданной в 1840 Камчатской, Курильской и Алеутской епархий. В 1853 ее архиепископ *Иннокентий (Вениаминов)* перенес в *Якутск* архиепископскую кафедру, избрав местом жительства *Якутский Спасский монастырь*. По предложению архиепископа для облегчения миссионер. работы в 1858 указом Синода в составе Камчатской епархии образованы 2 викариатства: Новоякутское на Аляске и Якутское. Кафедру архиепископа перенесли в *Благовещенск*, и духов. главой Якутии стал викарный епископ. Учреждение викариатства, значительно расширившего

и укрепившего самостоятельность якут. духовенства, стало заключит. этапом на пути к основанию самостоят. епархии, учреждению к-рой способствовало и выделение в 1851 Якутии в отд. адм. единицу. В кач-ве причин для образования самостоят. епархии архиеп. *Иннокентий (Вениаминов)* указывал на обширность тер. Якутской обл. и наличие населения со своим языком. Он считал, что глава духовенства Якутии должен знать якут. яз. и проживать в области. В 1870 император подписал указ об образовании Якутской и Вилюйской епархии с кафедральным городом Якутском (кафедральный собор — Свято-Троицкий храм). Правосл. население Якутии в этот период составляло 234 624 чел., в области действовало 35 церквей (кроме монастырских) и 120 часовен, треть из к-рых можно считать приписными в связи с постоянным проживанием в них причтов.

К сер. XIX в. в осн. была закончена христианизация населения области. Гл. задачей РПЦ в Якутии становится укрепление православия. Якутская епархия в синодальном ведомстве всегда числилась на особом счету в связи с природ. и климат. условиями края, обширностью его территории, удаленностью от Центра, разбросанностью нас. пунктов, низкой плотностью, особым менталитетом корен. населения, влиянием *шаманизма*, язык. особенностями, спецификой хозяйствования. Высш. церк. власти России, учитывая трудности проживания в Якутии, специфику распространения и утверждения здесь православия, проводили гибкую политику. Замена выборных церк. старост причтом (исполнявшим обязанности старост за ден. вознаграждение) с обязательством ведения им приход. делопроиз-ва — один из примеров признания особенностей Якутской епархии. С начала христианизации края ведущая роль в просвещении мест. населения принадлежала миссионерам. Тер. каждого прихода в Якутском кр. обычно составляла сотни или даже тысячи верст, а нас. пункты могли состоять из неск. юрт. Священники для исполнения своих обязанностей совершали длит. поездки. Своеобраз. условия пастыр. служения требовали и особой пастыр. практики, к-рая нашла выражение в создании походных церквей и станов. В 1844 в области учреждены 2 походные церкви — Николаевская и Благовещенская, в каждой по 2 священника и 2 причетника, и неск. позднее — Чукотская миссия. Причт Николаевской церкви был обязан совершать миссионер. поездки в сев.-вост. часть области, а походное духовенство Благовещенской церкви — в сев.-зап. часть. Походным священникам вменялось в обязанность вести журналы наблюдений и ежегодно предоставлять их в Синод. Т. о., они выступали и в роли первых исследователей Якутского кр. В одном из отчетов обер-прокурора Синода отмечалось, что в Якутской епархии миссионер. труды несет все приход. духовенство, а не одни миссионеры. Именно этим объясняется существование в области к 1870 большого кол-ва часовен (что позволяло в дальнейшем превращать их в церкви). Якут. часовни отличались от часовен Европ. России: во мн. из них имелся алтарь, наличие к-рого обязательно для церкви, т. к. алтарь позволяет служить литургию. Но и при отсутствии алтаря священнослужители, Камчатской и впоследствии Якутской епархий имели право служить литургию. Для этого необходимо было наличие антимиаса (спец. алтарного покрывала), но походного. Якут. священнослужителям в нек-рых случаях разрешалось совершать обряды венчания в запрещенные церковью дни, упрощался и сам обряд (без письм. заявления, оглашений и проч.).

Обеспечение духов. ведомства епархии складывалось из гос. содержания и поступлений из мест. источников. Духовенство Якутской епархии получало жалованье по

высшим нормам. Суммы, выделяемые гос-вом на финансирование епархии, постоянно возрастали, что было связано как с увеличением кол-ва церквей и приходов, так и с пониманием роли духовенства в укреплении гос. строя в крае.

1-е священники-миссионеры, посетившие Якутский кр., заложили традицию изучения якут. яз. Архиеп. Иннокентий (Вениаминов) основал духовно-цензурный комитет якут. переводов и ввел практику проведения церк. служб на якут. яз. Священнослужителей к церк-вам назначали с учетом знания языка корен. населения. Об успехах деят-ти РПЦ в регионе в 1870–1919 свидетельствуют увеличение числ. якут. духовенства, умножение храмов с 37 до 134, расширение церк. землевладения, распространение в области рус. брачного права. Сформировалась разветвленная структура духов. ведомства Якутской епархии — консистория, благочиния, попечительство, ревизионный комитет, комитет миссионер. об-ва, церковно-миссионер. Братство Христа, училищный совет, училища, семинария, духов. школы, отдел Палестинского об-ва, духов. комиссии, редакция ж. «Якутские епархиальные ведомости», свечная и книжные склады. Духовенство взаимодействовало с органами упр-ния Якутской обл. — участвовало в работе различ. комиссий и комитетов, предоставляло светским органам и учреждениям данные о числ. населения и его состоянии, сотрудничало в проведении мед. мероприятий. Якут. население воспринимало нормы и обычаи православия как через христиан. обряды, так и через духов. суд, предоставлявший возможность офиц. расторжения брака. Церк. реформирование, начавшееся в России после *революции 1905–1907*, в Якутии, в силу ее отдаленности, остановилось на 1-й стадии: введенные вместо духов. консистории новые органы упр-ния — епархиальные советы — не успели себя реализовать из-за изменившейся в стране обстановки.

В годы сов. власти мн. представители духов. ведомства Якутии стали объектом репрессий, и епархия фактически перестала существовать. К 1936 на тер. *Якутской АССР* действовала одна Николаевская церковь в Якутске (обновленческая), в 1958 — 2 церкви РПЦ: Якутская Николаевская и Олёмкинская, входившие в состав Якутского благочиния Иркутской епархии. В 1993 в связи с начавшимся возрождением РПЦ решением Свяц. Синода образована Якутская епархия РПЦ. На 1 янв. 2005 в епархии имелось 50 приходов и жен. монастырь (с 12 насельницами). В их числе 22 храма и 20 молитвенных домов. Духовную службу несут 32 чел.

Епископы Якутские, викарии Камчатской епархии: Павел (Попов; 6 марта 1860 — 9 нояб. 1866), Петр (Екатериновский; 9 нояб. 1866 — 3 июля 1867), Дионисий (Хитров; 9 февр. 1868 — 12 дек. 1883) — епископ Якутский, викарий Камчатской епархии, затем епископ Якутский и Вилюйский; епископы Якутские и Вилюйские: Иаков (Домский; 8 янв. 1884 — 28 мая 1889), свт. *Мелетий* (Якимов; 5 июля 1889 — 14 окт. 1896), Никодим (Преображенский; 14 окт. 1896 — 27 сент. 1898), Никонор (Надеждин; 27 сент. 1898 — 17 янв. 1905), Макаров (Павлов; 17 янв. 1905 — 1 мая 1909), Иннокентий (Пустынский; 1 мая 1909–12), Мелетий (Заборовский; 23 февр. 1912 — 26 янв. 1916), Евфимий (Лапин; 26 янв. 1916–1920), Софроний (Арефьев; 1920–22), Иринарх (Синеоков-Андреевский; 1923–25), Софроний (Старков; 1926); епископы Колымские, викарии Якутской епархии: Синезий (Зарубин; 1927–28), Серафим (Виноградов; 1929–37), Венедикт (Пляскин — епископ Хабаровский и Владивостокский, управляющий приходами Якутского и Читинского викариата Иркутской епархии, Герман (Моралин; 28 марта 1993 — 17 авг. 2004 —

епископ Якутский и Вилюйский, затем архиепископ Якутский и Ленский, Зосима (Давыдов; с 27 сент. 2004) — епископ Якутский и Ленский.

Монастыри: *Якутский Спасский мон-рь*, муж. (1663–1920); *Якутская Покровско-Нининская миссионерская община*, жен. (1901–04); Свято-Покровский мон-рь, жен. (с 1996).

Лит.: *Наумова О.Е.* Иркутская епархия XVIII — первая половина XIX в. Иркутск, 1996; *Сафронов Ф.Г.* Православное христианство в Якутии. Мирный, 1997; *Шишигин Е.С.* Якутская епархия (краткий исторический очерк). Мирный, 1997; *Юрганова И.И.* Из истории миссионерства в Якутии // Якутский архив. 2002. № 3; *Она же.* История Якутской епархии. 1870–1919 гг. (Деятельность духовной консистории). Якутск, 2003.

И.И. Юрганова

**ЯКУТСКАЯ ЛИТЕРАТУРА.** Возникновение и начало распространения письменности на якутском яз. относится к кон. XVII в. и связано с деят-тью рус. миссионеров. Всего до 1917 на якутском яз. было издано более 40 книг. Решающую роль в возникновении якут. худ. лит. сыграла книга *О.Н. Бётлингка* «О языке якутов» (1851), в к-рой были опубликованы «Ахтыьлар» («Воспоминания») А.Я. Уваровского (1800–61). Это автобиогр. соч. стало 1-м памятником худ. прозы народа саха: повествование о жизни автора включает лирич. отступления, рассказы о поездках по Якутии, пейзаж. и портрет. зарисовки. Язык «Воспоминаний» богат образными выражениями, почерпнутыми из якут. речи, их автор записал образцы фольклора, в частн., текст олонхо (героич. эпоса).

Издание *О.Н. Бётлингка* послужило толчком к собиранию фольклор. текстов на якут. яз.: начиная со 2-й пол. XIX в. появляется большое кол-во записей народ. песен и олонхо, хранящихся в архивах С.-Петербурга. Так, М.Н. Андросова-Ионова (1864–1941), признанная 1-й якут. поэтессой, не только записала образцы олонхо, но и в стиле народ. эпоса создала свое ориг. произведение, основанное на реальных событиях, — «Күлкүл Бөбө Силирикээн эмээхсин икки» (Кюлкюл Бега и Силирикэн старуха).

Помимо фольклора на становление якут. худ. словесности оказала влияние рус. лит., в частн., произведения писателей-декабристов, И.А. Гончарова, *В.Г. Короленко*, *В. Серошевского* и др. о жизни народа саха в XIX в.

К нач. XX в. относится начало творчества основоположников Я. л. — *А.Е. Кулаковского*, *В.В. Никифорова*, А.И. Софронова-Аламапа, Н.Д. Неустроева (1895–1929). Выдающийся поэт и прозаик, фольклорист и этнограф А.Е. Кулаковский в это время создает свои гл. худ. произведения, показав образцы творч. использования фольклора. Им написано стихотворение «Благословение Баяная» (1900), признанное 1-м худ. произведением Я. л., поэма «Сновидения шамана» (1910), в форме шаман. пророчества выразившая соц. проблематику, др. соч., связанные с нац. фольклор. традициями и содержащие раздумья поэта над острыми проблемами современности и над судьбами своего народа («Портреты якутских женщин», 1904; «Дары реки», 1909; и др.). Произведения А.Е. Кулаковского распространялись в списках и уже в те годы снискали автору известность мастера слова (опубл. в 1924–25).

Драма *В.В. Никифорова* «Манчаары түөкүн» («Разбойник Манчаары», 1906), опубликованная в 1912 и сразу переведенная на рус. яз., мн. годы затем ставилась на сценах *Якутска* и в улусах и оказала значит. влияние не только на драматургию, но и на все жанры Я. л. В этой пьесе впервые воплощен легендар. образ благород. разбойника, защитника бедноты Манчаары, занявший впоследствии особое место в образной системе Я. л. В нач. XX в. популярность пользовались и

драмы А.И. Софронова: «Дьадаңы Дьаакыш» («Бедный Яков», 1914), «Таптал» («Любовь», 1915–16), «Олох дьэбэрэтэ» («Тина жизни», 1919) и др. Следуя традициям А.Н. Островского, А.И. Софронов разработал осн. принципы якут. драматургии.

Н.Д. Неустроев первым в якут. драматургии обратился к жанровой форме комедии. К 1915 относится 1-й написанный им рассказ «Дикая жизнь». Этот и др. рассказы Неустроева пронизаны лиризмом и мягким юмором.

С 1917 начинается новый этап развития истории Я. л. Основоположителем якут. сов. лит. стал выдающийся поэт, прозаик, драматург, фольклорист и лингвист П. Ойунский (П.А. Слепцов). Он создает ряд стихов рев. и лирич. содержания, нек-рые из них стали популяр. песнями («Власть Советам»), создает драм. поэму «Красный шаман» (1917, 2-я ред. 1925), разрабатывает силлабо-тоническую систему стихосложения применительно к якут. поэтич. яз. В поэзии и прозе П. Ойунского соединились фольклоризм, романтич. стилистика и острая соц. проблематика. Использование фольклор. форм в произведениях становится общей особенностью мн. произведений, созданных в 1920–30-е гг. Осн. тематикой поэзии, драматургии, прозы этих лет стало критич. осмысление дорев. прошлого, критика *шаманизма* и религ. взглядов, пропаганда образования, интернац. солидарности с др. народами, освещение событий *Гражданской войны*, прославление идей социализма. Произведения С.Р. Кулачикова-Элляя, А.А. Иванова-Кюндэ, А. Кудрина-Абагинского, С.С. Яковлева (Э. Эристин), К. Сокольников, С.А. Саввина (К. Джирбинэ), Н.Е. Мординова, Н.Д. Неустроева составили ядро Я. л. Создание Союза советских писателей в 1934 повлияло на укрепление в творчестве писателей Якутии этих лет принципов «соц. реализма». В поэмах В.М. Новикова-Урастырова «Коммунист Семен» (1932), С.С. Васильева-Борогонского «Артель Романа» (1930), драмах А. Аччыгыя «Человек» (1938), «От колонии к коммуне» (1932), произведениях П. Ойунского, П. Туласынова, И. Винокурова-Чагыылгана, Д.К. Сивцева (С. Омоллон), С. Ефремова и др. создавались образы строителей социализма. В это время в связи с усилением идеологизации лит., характерным для СССР в целом, подверглась резкому гонению лирика.

В годы *Великой Отечественной войны* в поэзии возрождаются традиции устного народ. творчества, на лирику оказывают влияние фольклор. жанры благословения, проклятия. Поэты воспевают подвиги якут. героев войны снайпера Д.А. Гуляева, Героя Советского Союза Ф. Попова, *эвена* снайпера Кульбертинова и др. Стихотворения С.Р. Кулачикова-Элляя, К. Урастырова, М. Кузьмина-Хара, М. Тимофеева-Терешкина, Т. Сметанина, С. Васильева и др. пользовались огромной популярностью. Значит. достижениями прозы стали романы Э. Эристина (С.С. Яковлев) «Молодежь Марыкчана» (1942), А. Аччыгыя «Весенняя пора» (1944, 1-й вариант). Тема войны посвящены очерки А. Аччыгыя, С. Омоллона, рассказы С. Данилова, Н.Г. Золотарева (Н. Якутского) и др. Заметно оживилась публицистика, зарождается детектив. жанр (Дм. Таас «Золотой гроб», 1941–42).

Замет. явлением в драматургии воен. времени стали пьесы «Долг», «Враги» С. Ефремова, «Сайсары» (1943) С. Омоллоона, посвященные труду работников тыла. В. Протодыконов-Кулантай в пьесе «Партизан Морозов» (1943) написал об участии саха Дапсырова в событиях войны вместе с сов. солдатами др. национальностей. Не все темы могли получить освещение в произведениях 1940-х гг.: описания фашист. концлагерей, факты массовой голодовки в тылу стали известны

в подробностях и проникли на страницы печати лишь спустя десятилетия.

После войны якут. поэзия обогатилась новыми поэтич. сб. С. Данилова, К. Урастырова, С.Р. Кулачикова-Элляя, С. Васильева, И. Эртыкова и др. В поэзии преобладала тема прошедшей войны, судьба бывш. солдат. Появились повести Н. Якутского «Золотой ручей», С. Данилова «Твои друзья», Т. Сметанина «Егор Чэрин», Н. Мординова «Друзья», Н. Габышева «В далеком Амычане» и др. Тема восстановления народ. хоз-ва, возвращения к мирной жизни затронута в произведениях А. Абагинского, Л. Попова, Б. Хабырыьса, П. Тобурокова, И. Гоголева, М. Ефимова и др. Заметен интерес к сапир. поэзии, дет. литературе. Появились 1-е переводы произведений якут. писателей за рубежом. Большую известность получила драма Т. Сметанина «Лоокуут и Нюргусун» (1951), не сходящая со сцены до наших дней.

Для этого этапа характерно отрицание лит. наследия классиков Я. л., особенно репрессированных П. Ойунского, И. Арбиты и др.

В период хрущевской «оттепели» начинают издаваться собрания соч. А.Е. Кулаковского, А.И. Софронова, Н.Д. Неустроева, а после реабилитации П. Ойунского в 1955 выпущено 7 томов его произведений.

1960-е гг. стали этапом открытия Я. л. для общесоюз. читателя. Под рук-вом С. Данилова проводится актив. переводческая деят-ть с якут. на языки народов СССР, и произведений писателей др. народов страны на якут. яз. Появляются романы в стихах С. Васильева «Младший сын» (1961), И. Гоголева «Солнечная гора» (1962), Р. Багатайского «Сыновья и невестки» (1964); повести в стихах К. Урастырова, М. Тимофеева посвящены теме недалекого ист. прошлого: 1930-м, 1940–50-м гг. Тема развенчания культ. личности И.В. Сталина посвящены произведения Р. Багатайского, Б. Хабырыьса. В романах И. Гоголева, Р. Багатайского заметно влияние романа в стихах А.С. Пушкина «Евгений Онегин». Поэзия обогащается новыми формами коротких стихотворений, сонетами (И. Гоголев, Н. Герасимов-Айталын, М. Ефимов, В. Сивцев). Отточенностью формы отличаются произведения С. Руфова, сделавшего переводы сонетов В. Шекспира, «Витязя в тигровой шкуре» Ш. Руставели. Особым лиризмом отличаются стихи В. Потаповой, Н. Харлампьевой, Н. Михалевой-Сайа, О. Корякиной-Умсууры, В. Петровой-Венеры.

Гл. достижения в прозе 1960-х гг. связаны с именами Н. Якутского, С. Данилова, И. Гоголева, А. Сыромятниковой, В. Гаврильевой. В их произведениях обобщены образы представителей нового поколения, глубоко осмыслиется ист. прошлое. Особенно заметно обогащение жанра рассказа, создаются миниатюр. юмор. произведения (Н. Габышев). Я. л. художественно отразила перемены во всех сферах обществ. жизни: в с. х. («На водоразделе рек» В. Яковлева, «Белый поток» якут. прозаика Н. Заболоцкого и др.), педагогике («Пока бьется сердце» С. Данилова). В 1970–80-е гг. появляются романы П. Аввакумова, В. Протодыконова-Кулантая, В. Соловьева (Б. Боотур), Л. Попова; среди них — неск. дилогий, трилогий. Возникает жанр фантастики (Г. Угаров «Звезда Долбора», «Омертвевшие антенны»); Е. Неймохов, Н. Борисов-Уус развивают детектив. жанр.

Для драматургии 1960–70-х гг. характерен интерес к соц. процессам современности (реорганизация села, становление пром-ти). Соц. тематике посвящены пьесы Л. Габышева, Л. Попова, С. Ефремова, И. Гоголева, А. Аччыгыя и др. Особенно популярны пьесы И. Гоголева. «Театр Гоголева» обогатил драматургию жанром пьесы-сказки, трагикомедией, драмой, притчей, сапир.



комедией. До сих пор пользуется успехом его комедия «Наара Суох» (1964). На ист. темы созданы пьесы и драмы С. Данилова, Н. Лугинова, И. Дмитриева-Сиэн Чолбодук, С. Ермолаева (С. Екер), В. Васильева-Харысхал. Среди них острой постановки вопросов отличаются пьесы С. Ермолаева.

Репертуар якут. театров часто включает инсценировки лит. произведений, среди них наиболее известной стала пьеса А.С. Борисова «Желанный мой голубой берег», написанная на основе повести Ч. Айтматова «Пегий пес, бегущий краем моря». Совр. якут. драматургия активно ищет новые сценич. формы, обращается к мифол. источникам, стремится отразить интерес к обечеловеч. проблемам и ценностям. В 1980–90-е гг. создаются киносценарии (С. Ермолаев, Е. Неймохов, А. Дойду), начали появляться якут. фильмы («Черная маска», «Журавли над Ильменем» по сценариям Е. Неймохова).

Заметными явлениями прозы последних десятилетий стали романы В. Яковлева-Далана «Тыгын Дархан» (1993), трилогия Н. Лугинова «По велению Чингисхана» (1997–2005). В области документ. повести и романа создали новые произведения И. Федосеев, Г. Борисов, В. Яковлев-Далан. Роман И. Гоголева «Не отвергайте Богиню Милосердия» (1993) обозначил наступление нового этапа в Я. л., связанного с раскрытием суровой правды как прошлых лет, так и совр. действительности. Его роман «Третий глаз» (1999), отличающийся мифологизир. восприятием прошлого, в 2005 издан на нем. яз. По мнению исследователей, он совершил творч. прорыв в романном мышлении.

Лит.: *Очерк истории якутской литературы*. М., 1970; *Сафронов Ф.Г., Иванов В.Ф.* Письменность якутов. Якутск, 1992; *Тобуроков Н.Н., Сыромятников Г.С., Габышев Н.А., Михайлова М.Г.* История якутской литературы (середина XIX – начало XX века). Якутск, 1993. Т. 1; *Литература Якутии XX века* (историко-литературные очерки). Якутск, 2005.

Н.Н. Тобуроков

**ЯКУТСКАЯ МУЗЫКАЛЬНАЯ КУЛЬТУРА.** Жанровая система традиц. Я. м. к. подчинена неск. фундамент. образованиям – певческим стилям, объединяющим разножанровые произведения. Среди таких стилей – дьэрэтии ырыа, дэгрэн ырыа и кутуруу. Дьэрэтии ырыа (букв. протяжная, цветистая песня) – выс. стиль торжеств., праздничного пения. Ему свойственны специфич. тембровые краски, среди к-рых выделяется 1- или 2-кратная глоттализация (резкое сближение связок) кылыһах, импровизационность метроритмики, нетемперированные звукоряды с увеличивающ. интервалами между ступенями, обилие внутрислоговых распевов. Дэгрэн ырыа (подвижная, размеренная песня) характеризуется отсутствием или редкостью украшений-кылыһах, ритмической формульностью, стабильн. звукорядами, меньшим кол-вом распевов. Кутуруу (шаманское пение) отличается обилием глассандо и вибрато, контрастно-регистровым интонированием. Не исключено, что существуют и др. певческие стили.

Эпич. жанровую сферу представляют героич. эпос олонхо и сказки остуоруйа. С ней же связаны и песенно-поэтич. импровизации тойук. Героич. сказания олонхо – масштаб. произведения, содержащие от 6 до 30 тыс. и более поэтич. строк и исполняющиеся сказителями-олонхосутами в течение неск. вечеров. По структуре представляют собой чередование декламации и развернутых песен. эпизодов, занимающих ок. пол. объема сказания и передающих прямую речь героев. В стиле дьэрэтии поют богатыри Сред. и Верх. миров, в стиле дэгрэн – др. персонажи Сред. мира (мальчик-слуга, старуха-скотница, конь богатыря, стерх и т. д.), в стиле кутуруу – богатыри Ниж. мира. О хар-ре пения

последних высказывалась, однако, и др. точка зрения. По мнению Г.Г. Алексеевой, они поют в особом стиле «пение наизнанку», пародирующее пение чужаков – в частн., тунгусов.

В остуоруйа речевое интонирование чередуется с мононапевными песен. эпизодами, исполняющимися в стиле дэгрэн. Известны отд. образцы сказок, поющие почти целиком.

Тойуки – развернутые импровизации в стиле дьэрэтии, исполняющиеся в торжеств. случаях. Содержание тойуков разнообразно. Это могут быть песни об устройстве мира, о родной земле, важных обществ. событиях и т. д.

Лирич. сферу составляют песни, в этнич. определенных к-рых отражаются разнохарактер. жанр. признаки. Это песни любовные – тойуосу ырыата, небные – тангалай ырыата, гортанные – хабарга ырыата, гнусавые – хонгсуо ырыата, колыбельные – биик ырыата, балагурные скороговорки чабыргах и др., по существу, трудовые, бытовые, изредка лирич. песни. Для всех этих жанров характерен стиль дэгрэн. С лирич. сферой связаны наигрыши на муз. инструментах – метал. дуговым варгане хомус и смычковой лютне кырыымпа.

Обряд. сфера Я. м. к. многообразна. До недавнего времени ее важную часть составляли шаман. песнопения. Они интонировались в стиле кутуруу и сопровождались звучанием бубна дьонгюр. Возможно, с шаман. традицией связаны также песни кликуш мэньрик ырыата, ночные песни туул ырыата, песни-стоны энэлгэн ырыата, предсмерт. песни-стенания суланьы ырыата, обезболивающие песни когутуу ырыата. В 1970-е гг. Э.Е. Алексеев классифицировал эти жанры как камерный пласт дьэрэтии ырыа, но о существовании особого шаман. стилия пения в то время не упоминалось.

Важную роль в семейных, скотовод., промысл. и др. обрядах играют алгыс – благопожелания и заклинания, исполняющиеся в стилиях дьэрэтии ырыа, а также, возможно, кутуруу.

С календар. циклом связаны круговые коллект. песни-танцы оһуохай, исполняющиеся во время летнего «кумысного» праздника Ыһыах. Оһуохай состоит из 3 разделов. Вступительный является приглашением к танцу и поется запевадой, как правило, в стиле дьэрэтии. 2-й и 3-й разделы, соотв. танцу шагом и танцу прыжками, интонируются в стиле дэгрэн. Они имеют 1-строчную респонсорную форму: каждую строку, спетую солистом, повторяют с высотными и метроритмич. изменениями все участники хора.

В послед. время в якут. муз. фольклоре выявлено неск. локальных традиций: центральной (приленская), вилюйская, олекминская и северная. Каждая из них, при сохранении общих закономерностей, обладает своей спецификой, к-рая в наст. время активно изучается.

Муз. культура европ. типа в Якутии начинает формироваться в 1910-е гг. Развивается муз. самодеят-ть, возникают 1-е оркестры, хоры, в т. ч. при культ.-просвет. об-вах «Саха аймах» (1917–20), «Саха омук» (1920–28). В 1920-е гг. в *Якутске* существовали духовой оркестр, оркестры рус. и якут. (анс. хомусистов) народ. инструментов. Предпринимались попытки орг-ции симф. оркестра (в 1920 и 1933; рук. Д. Шимони). В кон. 1920-х гг. создана балет. студия О. Райковской.

Важную роль в становлении проф. Я. м. к. сыграл Якутский радиокомитет (1928), оставшийся одним из центров проф. муз. исполнительства до 1990-х гг. В 1943 здесь созданы хор (рук. В. Попов) и симф. оркестр (орг. и 1-й дирижер Г. Брагинский; см. *Симфонические оркестры в Сибири*). Действовала вокал. студия. Велась большая муз.-просвет. и концерт. деят-ть. В кон. 1940-х – нач. 1950-х гг. поставлено неск. опер (нац. и рус.).

В 1944 открылась 1-я муз. школа (в нач. 1990-х гг. действовало св. 100 муз. школ), в 1948 — муз. училище. В сер. 1950-х гг. состоялись 1-е выпуски якут. оперной студии при Уральской гос. консерватории.

В развитии муз. театра бол. значение имело создание нац. якут. хора при Якутском драм. театре (1936—40; рук. *М.Н. Жирков*). В 1944 возник самостоятел. муз. театр-студия (см. *Якутский театр и драматургия*). В 1940 поставлен 1-й нац. спектакль — муз. драма «Нюргун Боотур» (муз. М.Н. Жиркова); в 1947 — 1-е нац. опера «Нюргун Боотур» и балет «Полевой цветок» М.Н. Жиркова и Г.И. Литинского. С сер. 1950-х гг. активизируется деять-ть муз. труппы Якутского муз.-драм. театра (1948—71). Формируются нац. репертуар (оперы и балеты Жиркова и Литинского, Г.А. Григоряна, Г.Н. Комракова и др.). 1-е классич. постановки — оперы «Евгений Онегин» П. Чайковского и «Алеко» С. Рахманинова, балеты «Бахчисарайский фонтан» Б. Асафьева и «Лауренсия» А. Крейна. В 1960-е гг. ставятся произв. европ. композиторов (Верди, Леонкавалло, Россини). В 1971 на базе муз.-драм. театра создан Якутский муз. театр, преобразованный в нач. 1990-х гг. в театр оперы и балета (см. *Государственный театр оперы и балета Республики Саха (Якутия)*).

Ведущую роль в становлении якут. проф. музыки сыграл композитор М.Н. Жирков — авт. популяр. песен и хоров, создатель 1-х нац. опер «Нюргун Боотур» и «Сыгый Кырынаастыыр» (1947; обе совм. с Г.И. Литинским) и балетов «Полевой цветок» (1947), «Алый платочек» (1949, пост. в 1967; оба совм. с Литинским). В сер. 1940-х гг. созданы соч. на якут. материале моск. композиторами: М. Мильманом, Р. Роммом, М. Меевичем, Ю. Крейном (камерно-инстр. соч.), Н. Пейко (сюита «Из якутских легенд»), Л. Белым (хор. миниатюры) и др. Большой вклад в развитие Я. м. к. внесли композиторы, приехавшие в республику в 1950—60-е гг., — Г.А. Григорян, Г.Н. Комраков, Н.С. Берестов, В.Г. Кац. Среди написанных ими произведений особо выделяются: оперы «Лоокут и Нюргусун» Григоряна (1959), «Песнь о Манчаары» Комракова и Э.Е. Алексеева (1967); оратория «Якутская праздничная» Григоряна (1955); кантата «Песня дерева Аал-Луук» В. Каца (1976), Концерт. импровизация для хомуса с оркестром (1972), оратория «Огни седого Вилоя» (1972) и Концерт для трубы с оркестром (1981) Берестова. В 1970-е гг. появляются композиторы-якуты — З.К. Степанов, В.В. Ксенофонтов, А. Созонов, А. Самойлов, К. Герасимов, П.Н. Иванова. Среди их соч. можно выделить оперы: «Сарыал» Ксенофонтова (1983), «Колыбельная песня» Степанова (1985), «Зелёное волшебство» П. Ивановой (1986); симфонию «Айл-Луук» Ксенофонтова, инстр. произведения Степанова.

В 1979 организованы Союз композиторов Якутии (см. *Союзы композиторов*), филармония, в 1980 — нац. ансамбль танца (см. *Филармония в Сибири*).

В 1990-е гг. открыты Высшая школа музыки, Арктический гос. ин-т культуры и искусства, Республиканское хореогр. училище. Нек-рые муз. коллективы ликвидированы (симф. оркестр и хор Гостелерадио, 1997), др. реорганизованы (на базе нац. ансамбля танца создан Гос. театр танца) и т. д. В 1991 в *Алдане* образован Гос. концерт. оркестр Якутии (рук. и гл. дир. — засл. деятель искусств РС(Я) Н.В. Базалева), ведущий актив. концерт. деять-ть. В репертуаре — классич. и нац. музыка. В составе оркестра — эстрадно-джаз. ансамбль «Ако-бэнд», муз. студия, квартет народ. инструментов «Алдан».

В 1980—90-е гг. интенсивно развивается фольклорно-этногр. направление в любит. и проф. творчестве. Создаются центры традиц. муз. культуры: Музей музыки и фольклора народов Якутии, Музей якут. муз.

инструментов (орг. Н.С. Берестов), Международный центр хомусной (варганной) музыки и др. В муз. жизни участвуют многочисл. самодеят. коллективы фольклор., эстрад. и акад. (хоровые и балет. студии, инстр. ансамбли) направленности.

Среди музыкантов-исполнителей: дирижер, засл. деятель искусств РСФСР Г.М. Кривошапко, хормейстеры — засл. артисты России Ф.А. Баишева, В.Я. Птицын; певцы — народная артистка СССР А.Е. Ильина, народные артисты России А.И. Егорова, М.М. Лобанов, И.П. Степанов, засл. артисты РФ А.М. Борисова, А.С. Адамова, народные артисты Якутии М.К. Попова, В.Н. Яковлева, Н.Н. Чигирёва; пианисты — засл. артистка РФ А.П. Решетникова, Ю. Упхолова, скрипач И. Литвинов, хомусисты — И.Е. Алексеев, П. Оготовев и др.

В Респ. *Саха (Якутия)* работают (2006): Театр оперы и балета, Нац. театр танца, Гос. концерт. оркестр, Республиканский науч.-метод. центр народ. творчества и соц.-культ. деять-ти, Союз композиторов, Высшая школа музыки, Арктический гос. ин-т культуры и искусств, муз. училище, муз. школы.

Лит.: Алексеев Э.Е. Проблемы формирования лада. М., 1976; Жирков М.Н. Якутская народная музыка. Якутск, 1981; Кривошапко Г.М. Музыкальная культура якутского народа. Якутск, 1982; Алексеев Э.Е. Фольклор в контексте современной культуры. М., 1988; Кыс Дэбиллэ: Якутский героический эпос. Новосибирск, 1993; Николаева Н. Эпос олонхо и якутская опера. Якутск, 1993; Алексеева Г.Г. От фольклора до профессиональной музыки. Якутск, 1994; Головинёва Н.И. Становление якутской профессиональной музыкальной культуры. Новосибирск, 1994; Якутский героический эпос олонхо. Могучий Эр Соготох. Новосибирск, 1996.

Н.М. Кондратьева, А.М. Лесовиченко, В.В. Мазепус

**ЯКУТСКАЯ ОБЛАСТЬ.** Образована в 1784 в составе *Иркутского наместничества*. Адм. центр — *Якутск*. Упразднена в 1796, воссоздана в 1805 в составе *Иркутской губ.* Включала Верхоянское, Вилюйское, Олёкминское, Среднеколымское комиссарства и Якутский у. (в 1822 все они преобразованы в *округа*). В 1851 выведена из Иркутской губ. и получила самостоятельность. В кон. XIX в. в Я. о. входили Якутский, Вилюйский, Верхоянский, Колымский и Олёкминский окр. Округа делились на полиц. уч.-ки, уч.-ки с рус. населением — на *волости* и сел. об-ва, а «иностранческие» местности — на улусы с наслегами (селениями) и роды. Всего в области было 12 полиц. уч.-ков, 8 рус. и 1 инородческая вол., со 169 нас. местами, 15 якут. улусов с наслегами и 36 родов др. «иностранцев». Площ. Я. о. — 3 489,7 кв. верст. Числ. населения (1897) — 269,9 тыс. чел., уд. вес гор. населения — 3,4%. Нац. состав: якуты — 82,1%; русские — 11,4; эвенки — 4,3; татары — 0,6; чукчи — 0,6%. К 1911 числ. населения в Я. о. увеличилась до 277,2 тыс. чел., уд. вес гор. населения вырос до 4,1%.

Герб утвержден 5 июля 1878: «В серебряном щите черный орел, держащий в когтях червленого соболя. Щит увенчан древней царской короной и окружен золотыми дубовыми листьями, соединенными с Александровской лентой».

В 1921 Я. о. преобразована в губернию, к-рая упразднена в апр. 1922 в связи с образованием *Якутской АССР*.

См. *Административно-территориальное устройство Сибири и Дальнего Востока*.

В.Г. Свирикова

**ЯКУТСКАЯ ПОКРОВСКО-НИНИНСКАЯ МИССИОНЕРСКАЯ ОБЩИНА, жен.** Создана указом Свят. Синода от 21 апр. 1902 по представлению епископа Якутского и Вилюйского Никанора и при содействии якут. гражд. властей на базе Красноярской Покровской церкви в с. Покровском по Иркутско-Якутскому приленскому тракту. В ее состав вошли настоятельница,

рясофорная послушница Свято-Троицкой общины Калужской епархии, крестьянка Тульской губ. А.В. Волкова, и 8 беллиц, прибывших из европ. губерний. Община избрала своей целью просвещение мест. населения, в т. ч. женского, планировала учредить приют и школу для детей, кружки по рукоделию, ремеслам и основам хозяйствования, оказывать помощь по уходу за больными среди населения на основе общенациональных правил и устава. Числ. сестер была оставлена на усмотрение общины, в ее распоряжение выделено 350 дес. сенокосной земли. Богослужения совершал причт Кангаласской Покровской церкви. Указом Якутской духовной консистории от 13 дек. 1902 назначены строительно-ремесленные и надзирательницы общины, начали производиться закупки материалов для строительства и обустройства общинного хозяйства, но во 2-й пол. 1904 после трагич. смерти А.В. Волковой община прекратила свою деятельность, став первой и последней попыткой учреждения жен. обители в дорев. Якутии.

И.И. Юрганова

**ЯКУТСКАЯ ЯРМАРКА**, крупнейший в XVIII–XIX вв. пункт пушной торговли на сев.-востоке Сибири – в р-не заготовки наиболее круп. и ценных партий сиб. пушнины.

Официально ярмарка в Якутске учреждена в 1767, однако в источниках упоминания о ней встречаются начиная с рубежа XVII–XVIII вв. Летняя ярмарка открывалась в июне, с прибытием по р. Лене торговых судов, и продолжалась до августа. Зимняя начиналась с установлением санного пути в дек., продолжалась до кон. января.

Якут. купцы предлагали на ярмарке продукты промыслов корен. населения – мамонт. кость, моржовый клык, струю кабарги, шкуры оленей, медведей, лосей, дичь, зайцев, рыбу, а гл. обр. – мех (соболь, песец, бобр, лисица, горностай, белка). Пушная отрасль служила осн. сферой приложения капиталов якут. купцов. Они собирали пушнину со всех промысл. мест сев.-вост. Сибири – из бассейнов Лены и ее притоков, Оленёка, Яны, Индигирки, Колымы, с Чукотского п-ова, Камчатки, Охотского побережья, из Удского кр.

На Я. я. скупали мех иногородние купцы, в осн. иркутские, располагавшие более круп. капиталами. Они затем продавали пушнину далее – в Китай и Европ. Россию (в т. ч. через посредство рос. купцов, с к-рыми встречались на более зап. ярмарках – *Енисейской*, *Ирбитской*). В обмен они поставляли в Якутск в осн. российские, частью – кит. и зап.-европ. товары: мануфактуру, желез. изделия, охотничьи припасы, муку, чай, сахар, крупы, соль, спирт, табак и проч. Этими товарами якут. купцы затем рассчитывались с аборигенами.

Расцвет якут. пушной торговли пришелся на 1820–40-е гг. В 1840 на Я. я. продали мехов на 1 106 тыс. руб., в 1843 – на 866 тыс. руб.; в 1850–60-е гг. меховая торговля сократилась до 150–350 тыс. руб. серебром. Причины упадка – исчерпание в 1820-х гг. пушных ресурсов Якутии и сокращение привоза на ярмарку чукот., камчат., охотских и гижигин. мехов. Последние с освоением Амура и образованием *Приморской обл.* стали отправлять мор. путем, минуя Якутск.

Новый подъем ярмарки во 2-й пол. XIX в. связан с развитием золотодобычи в бас. Лены (см. *Ленские золотые прииски*). Обороты Я. я. достигли 2 млн руб. В нач. XX в. с развитием реч. пароходства и оптово-рознич. торговли в самом Якутске обороты ярмарки упали до 300 тыс. руб. С установлением сов. власти Я. я. закрыли.

Лит.: Сафронов Ф.Г. Русские промыслы и торги на северо-востоке Азии в XVII – середине XIX в. М., 1980; Дьяконов А.Л.

Пушной промысел в Якутии конца XVIII – середины XIX века. Якутск, 1990; Петров П.П. Города Якутии (1861–1917 гг.). Якутск, 1990; Разгон В.Н. Сибирское купечество в XVIII – первой половине XIX в. Барнаул, 1999.

А.К. Кириллов, П.П. Петров

**ЯКУТСКИЙ ГОСУДАРСТВЕННЫЙ ОБЪЕДИНЕННЫЙ МУЗЕЙ ИСТОРИИ И КУЛЬТУРЫ НАРОДОВ СЕВЕРА им. Ем. Ярославского**, Якутск. Открыт по решению Якутского обл. стат. комитета в 1887. Якутскому обл. музею в 1924 присвоено имя *Е.М. Ярославского* – консерватора (хранителя) музея (1915–17), внесшего большой вклад в его развитие. В 1940 переименован в Якутский респ. краевед. музей, с 1978 совр. название.

1-я экспозиция открыта в Гостином дворе (1891) усилиями секретаря стат. комитета А.И. Попова с привлечением полит. ссыльных. На нач. этапе в коллекциях преобладал естеств.-науч. материал, собранный в экспедициях консерваторами музея, полит. ссыльными В.П. Зубриловым, П.А. Орловым, П.В. Лениным. Через окр. исправников поступали интересные археол., этногр. предметы: наконечники копий эпохи бронзы, котел скиф. типа, шаман. костюм, атрибуты языч. культа, старинные орудия труда, охоты и т. п. В 1911 музей с б-кой переехал в новое 2-этажное специально построенное камен. здание. Средства для его строительства выделены мест. меценатами Ф.В. Астраханцев, Г.В. Никифоров и др. На должность консерватора пригласили изв. краеведа, организатора Читинского музея *А.К. Кузнецова*. На качественно новом уровне были решены вопросы создания экспозиции и орг-ции науч. фонда. Благодаря актив. участию в работе музея видных представителей рус. интеллигенции в экспозиции отражены лучшие демокр. традиции рус. науки, ее высокий уровень. При сов. власти музей входил в систему мест. учреждений со статусом осн. гос. хранилища и задачей усиления просвет. функций. В 1925–30 он работал под эгидой Комиссии по изучению производительных сил Якутской АССР (КЯР) (см. *Комплексная экспедиция Академии наук СССР по изучению производительных сил Якутской Республики 1925–30 гг.*), переехал (1926) в новое здание (занимает его до сих пор). Под рук-вом высококвалифицир. специалистов, прибывших из Ленинграда по рекомендации КЯР, создавалась соотв. требованиям времени экспозиция. Материалы Виллюйской экспедиции (рук. К.Е. Воробьева) составили ботан. и зоол. отделы. Этногр. отряд (рук. В.Н. Васильев) передал 600 предметов мат. культуры эвенков. М.М. Измайлова из поездки по Таттинскому улусу привезла для музея коллекцию табакерок и чоронов. Существенно новым явлением стала орг-ция археол. экспедиций по изучению дохристиан. якут. захоронений. В результате фонды пополнились уник. предметами по истории якут. народа XVII–XVIII вв. С кон. 1930-х гг. в музейном деле наблюдаются свехидеологизация истории. В 1939–40 на осн. типовой структуры краевед. музеев создана тематич. экспозиция из 3 отделов: природы, истории и соц. стр-ва. В годы *Великой Отечественной войны* музей перестроил свою деятельность: сумел организовать действенную пропаганду по воен.-патриот. тематике с использованием мобил. форм работы. Важным и совр. оказалось сотрудничество с Ленской ист.-археол. экспедицией (рук. *А.П. Окладников*), обнаружившей следы древнейших культур Сев.-Вост. Азии. Ее материалы полностью поступили в музей. В послевоен. годы возникли 1-е филиалы: дом-музей «Большевики в якутской ссылке», дом-музей Ем. Ярославского. В 1978 впервые в РСФСР проведена централизация музейной сети Якутии. На базе действующего создан гос. объединенный музей с 10 краевед. филиалами. Это укрепило науч. и



мат. базу, активизировало экспозиц. и науч.-просвет. работу. Значит. науч. и культур. потенциал объединения дал возможность делового сотрудничества, в т. ч. международного. В 1990 объединение практически распалось. В нач. XXI в. фонды музея составляют ок. 100 тыс. ед. хр. Раритет. являются коллекции: серебр. изделий якут. мастеров; резной кости (более 300 предметов) якутов, эвенов, эвенков, чукчей; якут., эвенкийских календарей (XIX–XX вв.) Гос. объединенный музей имеет 5 филиалов, в т. ч. мемор. музей «Якутская политическая ссылка» (с. Черкех Таттинского улуса), Музей истории государственности Республики Саха (Якутия). В его фондах, насчитывающих св. 90 тыс. музейных предметов, хранятся коллекции: природовед. (с уник. скелетами Тиряхтяхского мамонта и гренланд. кита), этногр., включающая образцы нац. одежды, предметы быта, традиц. орудия труда и охоты; археол., характеризующая древ. этапы истории края от *палеолита* до позднего средневековья. Имеется собр. изделий декор.-приклад. искусства из мамонт. кости, серебра, фарфора.

Лит.: Федоров Г.Д. Якутский музей им. Ем. Ярославского. Якутск, 1941; Винокуров П.В. Музей Якутии. Якутск, 1991; Он же. Знакомьтесь: Якутский музей. Якутск, 1991.

П.В. Винокуров, Е.С. Шишигин

**ЯКУТСКИЙ НАУЧНЫЙ ЦЕНТР СИБИРСКОГО ОТДЕЛЕНИЯ РОССИЙСКОЙ АКАДЕМИИ НАУК** (ЯНЦ СО РАН), комплекс учреждений СО РАН в Респ. Саха (Якутия). Организован в 1949 как *Якутский филиал АН СССР*, с 1957 – в составе СО АН СССР, с 1988 – ЯНЦ. Крупнейшее на сев.-востоке РФ комплекс. н.-и. учреждение, функционирует как регион. науч. центр СО РАН. Осн. целью деят-ти ЯНЦ являются орг-ция и проведение фундамент. науч. исслед-ий и прикл. работ, направленных на соц.-экон. развитие Респ. Саха (Якутия). Науч. исслед-я акад. институтов ЯНЦ связаны с проблемами Севера. Это – закономерности природ. процессов, поиск и добыча полез. ископаемых, работа машин, механизмов и конструкций, освоение биол. ресурсов, вопросы жизнедеят-ти малочисл. народов Севера. Центр является структур. звеном РАН, объединяет в своем составе сотрудников, работающих в науч. орг-циях СО РАН на тер. республики.

Большой вклад в развитие ЯНЦ внесли его руководители: чл.-кор. АН СССР Н.А. Цытович (1949–52), д-р биол. наук, проф. В.П. Дадькин (1953–57), чл.-кор. АН СССР И.С. Рожков (1957–64), акад. Н.В. Черский (1964–87), акад. Г.Ф. Крымский (1987–92), акад. В.П. Ларионов (1992–97, 2002–04), чл.-кор. РАН Ю.С. Уржумцев (1997–2002), д-р геол.-минер. наук, чл.-кор. РАН А.Ф. Сафронов (с 2004).

ЯФ АН СССР возник на осн. Якутской н.-и. базы АН СССР, организованной в 1947. В кон. 1940-х – 1950-е гг. в рамках ЯФ действовали 3 НИИ: Ин-т языка, литературы и истории (организован в 1935, с 1949 – в составе ЯФ АН СССР, с 1994 – в составе АН РС(Я)), Ин-т биологии (организован в 1951, с 1989 – Якутский ин-т биологии, с 1997 – Ин-т биологических проблем криолитозоны – ИБПК СО РАН), Ин-т геологии (организован в 1957, с 1989 – Якутский ин-т геологических наук, с 1997 – Ин-т геологических наук, с 2000 – Ин-т геологии алмаза и благородных металлов – ИГАБМ СО РАН), а также Северо-Восточное отд-ние Ин-та мерзлотоведения (ИМЗ) им. В.А. Обручева АН СССР.

С орг-цией СО АН СССР в 1957 начался новый этап в развитии акад. науки Якутии. В 1960–80-е гг. создано 5 НИИ: Ин-т мерзлотоведения (организован в 1960 на базе Северо-Восточного отд-ния ИМЗ им.

В.А. Обручева, ныне – ИМЗ им. П.И. Мельникова СО РАН), Ин-т космофизических исследований и аэронавтики (1962, ныне – ИКФИА им. Ю.Г. Шафера СО РАН), Ин-т физико-технических проблем Севера – ИФТПС СО РАН (1970), Ин-т горного дела Севера (1980, ныне – ИГДС им. Н.В. Черского СО РАН); Ин-т экономики комплексного освоения природных ресурсов Севера (1986, с 1994 – в составе АН РС(Я), ныне – Ин-т региональной экономики АН РС(Я)).

В 1990-е гг. сеть НИУ ЯНЦ существ. изменилась. Возникли еще неск. НИИ: Ин-т неметаллических материалов – ИНМ СО РАН (организован в 1990, в 2006 присоединен к Ин-ту проблем нефти и газа СО РАН), Ин-т проблем малочисленных народов Севера – ИПМНС СО РАН (1991; с 2007 – Ин-т гуманитарных исследований и проблем малочисленных народов Севера), Ин-т прикладной экологии Севера (1993, с 1994 – в составе АН РС(Я)), Ин-т северного луговодства (1994, сразу передан в состав АН РС(Я)), Ин-т проблем нефти и газа – ИПНГ СО РАН (1999). В 1994 в состав АН РС(Я) из СО РАН переданы Ин-т экономики комплексного освоения природных ресурсов Севера, Ин-т языка, литературы и истории, Ин-т северного луговодства, Ин-т прикладной экологии Севера.

В 2006 в составе ЯНЦ 8 НИИ (ИБПК, ИГАБМ, ИГДС им. Н.В. Черского, ИКФИА им. Ю.Г. Шафера, ИМЗ им. П.И. Мельникова, ИПМНС, ИПНГ, ИФТПС), Центр коллективного пользования ЯНЦ, Центральная научная б-ка. Числ. работающих в ЯНЦ на 1 янв. 2006 составила 1 965 чел., в т. ч. 512 науч. сотрудников, из них 3 члена РАН, 75 докт. и 251 канд. наук. Действуют 4 дис. совета, из них 3 с правом присуждения уч. степени докт. наук. В нач. 2006 в аспирантуре НИУ ЯНЦ СО РАН обучались 136 аспирантов по 28 специальностям. ЯНЦ сотрудничает в подготовке кадров с Якутским гос. ун-том и др. вузами. Подразделения науч. центра являются базовыми для неск. фак-тов, кафедр и лабораторий вузов Якутска. Науч. исслед-я ЯНЦ осуществляются в рамках междунар., гос. и регион. науч.-техн. программ.

Лит.: Якутский научный центр: Науч.-инф. изд. / Ред. и сост. В.А. Шерстов. М., 1997; Якутия: Энциклопедия. М., 2000. Т. 1.

Н.А. Куперитох

### ЯКУТСКИЙ СПАССКИЙ МОНАСТЫРЬ, муж.

Первые сведения о Я. С. м. относятся ко времени возникновения Якутского острога. Как и острог, он неск. раз менял свое местоположение. В 1640 при остроге на пожертвования царя Михаила Федоровича игум. Нафанлом I создана монастырская церковь во имя М. Маленна. В 1663–65 монастырь получил по-



Якутский Спасский монастырь. Фото нач. XX в.

жертвования от царя Алексея Михайловича, на к-рые построили Спасскую церковь. В 1664–65 стр-во монастыря шло на средства служилого человека Якутского острога И.А. Овчинникова. Затем он содержался на пожертвования жителей *Якутска*, поступавшие деньгами, земел. уч-ками, мехами, хлебом и скотом. Якут. воеводы отвели монастырю в вечное владение сенокосные и соляные угодья, и братия начала создавать свое хоз-во. В нач. XVIII в. монастырь получил мельничное место с условием оплаты ежегодного оброка в казну и приобрел землю и движимое имущество по вкладам. В р-не Якутска монастыр. хоз-во было преим. скотоводческим, т. к. считалось, что мест. земля неплодородна. Принадлежащие монастырю верхнеленские деревни-заимки обеспечивали его хлебом и овощами, имелись также земел. угодья на Камчатке, где сажали овощи и засевали ячмень.

Почти за столетие Я. С. м. превратился в круп. хоз-во с землей и крестьянами, ее обрабатывавшими, пастбищами, мельницами и соляными угодьями. В 1760-е гг. в связи с политической секуляризацией был исключен из штата синодального ведомства и содержался только на пожертвования. В 1766–69 ликвидировано монастыр. хоз-во, продан рогатый скот. С XIX в. монастырю вновь определены гос. содержание и дали земли; его отнесли сначала к 3-му классу, затем — ко 2-му. Началось стр-во камен. трехпрестольной Спасской церкви. В 1820 в монастыр. ограду с территории гор. рынка перенесли старую Николаевскую церковь, обшитую тесом, иконостас и стеновые изображения к-рой выполнены живописцем из *Иркутска* Мурзиным. В 1829 при монастыре открылось Духовное училище с бурсой, в 1884 переименованное в миссионерское, в окт. 1891 его передали в состав епархиального училищного совета. С 1853 по 1860 настоятелем был архиепископ Камчатский, Курильский и Алеутский *Иннокентий (Вениаминов)*. В 1870, в связи с образованием самостаят. Якутской епархии, Я. С. м. передан в подчинение епархиальному архиерею, настоятелю монастыря присвоены звание наместника и сан игумена, с правом посвящения в сан архимандрита, в связи с чем возрос статус обители. В апр. 1904 монастырь объединен в одно учреждение с архиерейским домом: Якутский архиерейский дом и соединенный с ним Спасский мон-рь. Кол-во монашествующих в обители (12 духов. лиц — по штат. расписанию 1836), как правило, было значительно меньше установленного. В нач. XX в. монастырю принадлежали 8 020 дес. (в т. ч. находящихся под водой — затопленных). Почти все свои владения монастырь сдавал в арендное содержание. Кроме того, он получал средства от гос-ва, доходы от треб и процентное содержание от банковских вкладов. Важным источником дохода во все годы существования монастыря оставались пожертвования, в части. по духов. завещаниям. В 1923–74 в одном из зданий на тер. Я. С. м. размещался Центральный гос. архив Якутской АССР, затем это здание снесли. В наст. время на тер. монастыря находится *Якутский гос. объединенный музей истории и культуры народов Севера*.

Лит.: Юрганова И.И. Из истории Спасского монастыря // Якутский архив. 2001. № 3; *Она же*. История Якутской епархии. 1870–1919 гг. (Деятельность духовной консистории). Якутск, 2003.

И.И. Юрганова

**ЯКУТСКИЙ ТЕАТР И ДРАМАТУРГИЯ.** Элементы театр. действия с древнейших времен содержались в богатом якут. фольклоре, особенно в монумент. героич. эпосе олонхо. Большое влияние на зарождение и развитие нац. театр. искусства оказали рус. любители, ставившие спектакли в Якутии с 1820-х гг. В нач. XX в. худ. И.В. Попов поставил живые картины «Шаман-

ские камлания». Зарождается якут. театр. самодеят-ть. Первые спектакли на якут. яз. были инсценировками олонхо, исполнявшимися олонхосутами (ансамблями народ. певцов-сказителей). С 1909 в *Якутске*, *Вилюйске* и др. городах ставились на якут. яз. «Женитьба» Н. Гоголя, «Медведь» А. Чехова и др. рус. пьесы в пер. А.И. Софронова. Шли пьесы 1-го якут. драматурга А.И. Софронова («Бедный Яков», «Любовь»). Первые комедии для якут. театра написал Н.Д. Неустроев («Злой дух», «Голова Сойка»).

Бурный рост театр. самодеят-ти в Якутии начался после установления сов. власти (1919). Драм. секция об-ва «Манчары» осуществила в 1919 постановку пьесы основоположника *якутской литературы П. Ойунского (П.А. Слепцова)* «Волна жизни». В 1920 в Якутске открылся пьесой М. Горького «На дне» 1-й проф. театр — Русский драм. театр. В 1925 при нем начала работать якут. труппа, составившая основу Якутского нац. драм. театра (в 1934 театру присвоено имя П.А. Ойунского). В 1936 в театре появились выпускники 1-й якут. студии Гос. ин-та театрального искусства им. А.В. Луначарского. В 1920–30-х гг. утверждается нац. драматургия. Основу нац. репертуара составляют пьесы Ойунского («Красный шаман», «Царский указ»), Д.К. Сивцева («Нюрюн Боотур»), Н.Е. Мординова («Разрыв сетей») и др. Ставятся спектакли по произведениям А.С. Пушкина, А.Н. Островского, А.П. Чехова, М. Горького, Вс. Иванова.

В годы *Великой Отечественной войны* якут. и рус. драм. театры были организационно объединены. Силами объедин. коллектива созданы спектакли о войне — «Партизан Морозов» В. Протодияконова, «Долг» С. Ефремова, ист. пьесы «Сайсары» Д. Сивцева, «Манчары» В. Протодияконова, драмы в стихах, основанные на фольклор. материале, а также «Русские люди» и «Жди меня» К. Симонова, «Нашествие» Л. Леонова, «Фронт» Н. Корнейчука, «Давным-давно» А. Гладкова. Тема войны продолжена в послевоен. постановках: «Родина» Н. Мординова, «В берлоге врага» Н. Слепцова. Ставились пьесы, освещающие жизнь колхоз. деревни («Городская девушка» С. Ефремова, «Золотое зерно», «Молодые сердца» В. Протодияконова), рус. и зарубеж. классика.

В 1948 в результате объединения с муз. театром-студией (см. *Якутская музыкальная культура*) возник Якутский муз.-драм. театр. В 1971 Якутский драм. театр (с 1995 — Саха акад. театр им. П.А. Ойунского) был выделен из муз.-драматического, на базе последнего создан Якутский муз. театр (см. *Государственный театр оперы и балета Республики Саха (Якутия)*). В репертуаре спектакли по произведениям якут. авторов, рус. и зарубеж. классика, совр. драматургия. В 1986 спектакль «Желанный голубой берег мой» по повести Ч. Айтматова «Пегий пес, бегущий краем моря» удостоен Гос. премии СССР (реж. А.С. Борисов, худ. Г.П. Сотников, артисты Г.С. Васильев, Е.Н. Степанов, С.П. Федотов). В 1999 Гос. премией РФ отмечен спектакль «Король Лир» У. Шекспира (реж. А.С. Борисов, сценограф Г.П. Сотников, артисты Е.Н. Степанов, И.Е. Луковцев). В 2005 спец. призом жюри нац. театр. фестиваля «Золотая маска» отмечен спектакль «Макбет» У. Шекспира (режиссер А.С. Борисов). В труппе театра — выпускники якут. студии театр. училища им. М.С. Щепкина (1955, 1966, 1974, 1985, 2002). В 1996 состоялся 1-й выпуск актер. студии при Республиканском колледже культуры и искусства. Театр — участник междунар. и всерос. театр. фестивалей и конкурсов, в т. ч. в Мексике (1988), Финляндии (1989), Германии (1990), Норвегии и США (1992), Польше (1993), Швейцарии (1994), Турции (2000) Франции (2001);

Всерос. фестиваля «Учитель и Ученики» к 80-летию А.А. Гончарова (Москва, 1997) и др.

Опред. место в истории якут. театра принадлежит колхозно-совхоз. театрам, существовавшим в с. Майя Мегино-Кангаласского р-на (1936-41), пос. Нюрбе (1940-48). В 1959 в с. Ытык-Кель Таттинского (позже — Алексеевского) р-на создан 1-й народ. театр, коллектив к-рого участвовал во Всероссийском смотре народ. театров в Москве (1962). Позже образовались Вилюйский, Сунтарский, Наяхинский, Мегино-Кангаласский народ. театры.

В 2006/07 в Респ. Саха (Якутия) действуют Саха акад. театр им. П.А. Ойунского, Русский акад. драм. театр им. А.С. Пушкина (с 1920), передвижной драм. театр в Нюрбе (с 1966), Гос. нац. театр эстрадных миниатюр «Нара суохтар» (с 1990) и др. Среди деятелей якут. театра — народные артисты СССР В.В. Местников, Д.Ф. Ходулов, народные артисты РСФСР и РФ С.А. Григорьев, Т.П. Местников, П.М. Решетников, засл. деятель искусств РФ А.С. Борисов, засл. артисты РСФСР и РФ М.Н. Гоголев, А.И. Кузьмина, Ф.Ф. Потапов, С.П. Федотов, засл. артисты РСФСР (РФ) и народные артисты Якутии С.И. Борисова, Г.С. Васильев, Д.Д. Слепцова, Е.Н. Степанов и др.

Лит.: *Якутский* государственный музыкально-драматический театр имени П.А. Ойунского. Якутск, 1957; *Стеркин Т.А.* На пути к профессиональному театру (Из истории театра в Якутии) // Театр и драматургия. Л., 1959; *Якутская* советская литература и искусство. Якутск, 1964; *Григорьев С.* Славное сорокалетие // Сов. Якутия. 1965. 17 окт.; *Театральная* энциклопедия. М., 1967. Т. 5; *Многоязыкий* театр России. М., 1980.

Г.М. Запороженко, Л.И. Пыстина

**ЯКУТСКИЙ ФИЛИАЛ АКАДЕМИИ НАУК СССР**, см. *Филиалы Академии наук на востоке России; Якутский научный центр Сибирского отделения Российской академии наук.*

**ЯКУТСКИЙ ФОЛЬКЛОР.** Самым круп. жанром Я. ф. является героич. эпос — олонхо (так же обозначается и отд. сказание). Осн. его содержание — героич. подвиги богатырей во благо племени айыы аймага и ураангхай саха, поэтому сказания называются по имени гл. героя («Эр Соготох», «Ньургун Боотур», «Кыыс Дэбилийэ»). Олонхо генетически близко к сказаниям тюрко-монг. народов Сибири. Исполняется эпос народ. сказителями — олонхосутами. Речи персонажей поются, остальной текст сказывается речитативом, обычно без инструм. сопровождения. В мифах, легендах и преданиях интерпретированы осн. вехи древ. истории якут. этноса. В них заметны элементы раннего представления человека об окружающ. мире, отражены этич. нормы поведения и житейские правила. Особ. широко распространены предания. Носители якут. фольклора называют предания, легенды и мифы «кэпсээн (сэһэн)» — «рассказы (предания)». Сказки делятся на 3 группы: о животных, волшеб. и бытовые. Первые объясняют образ жизни птиц и зверей, их окраску и поведение. В волшеб. сказках слабые люди выходят победителями в конфликте с чудовищами (Магысом или др.). Сюжеты и образы быт. сказок основаны на реальном опыте повседнев. жизни народа, в них раскрываются нравств. и обществ. идеалы людей. Песня (ырыа) имеет неск. разновидностей: олонхо ырыата — эпическое пение, хабарга ырыата — особый способ *горлового пения* с закрытым ртом, дьээрэтин ырыа — протяжная песня, дэгэрэн ырыа — «частая» песня, поющая речитативом без фиоритур, с четким ритмом; чыгычаах ырыата — «пение птиц». Особый песен. жанр — тойук (протяжная песня). В музык. фольклоре якутов он занимает центр. место, представляя собой самобыт. нац. особенность якут.

пения. Тойуком исполняются быт., торжеств., любов. песни, речи осн. персонажей олонхо. Своеобраз. видом якут. народ. поэзии является чабыргах (скороговорка). Суть исполнения состоит в том, чтобы, не переводя дыхания, ритмично и выразительно продекламировать все произведение. У якутов мн. пословиц и поговорок, генетически общих с изречениями тюрко-монг. народов. Поэтич. произведения, сопровождающие большую часть традиц. обрядов, якуты называют «алгыс». В сущности, этим словом они обозначают различ. произведения обрядовой поэзии — благопожелания, благословения, молитвы, заговоры, заклинания и гимны. Особый вид представляет осуохай — хоровод. танец, возникший в лоне обряда традиц. якут. праздника Ысыах, где гл. моментом являлось поклонение божествам айыы.

Я. ф. исследовали фольклористы и этнографы Г.У. Эргис, А.А. Попов, Г.В. Ксенофонтов, И.В. Пухов, Г.М. Васильев, Н.В. Емельянов, П.Е. Ефремов, С.П. Ойунская, В.В. Илларионов, Н.А. Алексеев, Ю.Н. Дьяконова, С.Д. Мухомлева, А.С. Ларионова, музыковеды Н.Н. Николаева, Ю.И. Шейкин, В.А. Нововицын и др.

Лит.: *Эргис Г.У.* Очерки якутского фольклора. М., 1974; *Кыыс Дэбилийэ.* Якутский героический эпос. Новосибирск, 1993; *Предания,* легенды и мифы саха (якутов). Новосибирск, 1995; *Могучий Эр Соготох:* Якутский героический эпос. Новосибирск, 1996. Т. 10; *Энциклопедия* Якутии. М., 2000. Т. 1; *Обрядовая поэзия* саха (якутов). Новосибирск, 2003.

Т.В. Илларионова

**ЯКУТСКИЙ ЯЗЫК**, язык корен. населения Респ. Саха (Якутия). В 2002 *якуты* насчитывали в своем составе 443 852 чел., считают родным Я. я. — 456 288 чел. (с учетом якутоговорящих представителей др. этносов). За пределами Якутии этот язык распространен в *Амурской, Магаданской, Сахалинской обл.*, на Таймыре и в Эвенкии.

Я. я. — тюркский, но он значительно отличается от др. тюрк. языков. В классификации *Н.А. Баскакова* он выделен в отд. якут. подгруппу в составе уйгуро-огузской группы восточно-хуннской ветви тюрк. языков. Отд. «якутскую группу» выделяет в своей классификации А.М. Щербак. Среди древ. языков Я. я. близок к языку орхоно-енисейских памятников VII–VIII вв., а из совр. языков — *долганскому*. В Я. я. выделяются центр., вилюйская, сев.-зап. и таймыр. группы говоров.

Вокализм Я. я. включает 20 фонем: 8 кратких, 8 долгих и 4 дифтонга. Дифтонги и долгие гласные делятся на первичные и вторичные. Первичные встречаются в корне, вторичные, возникшие в результате стяжения, встречаются в любом слоге. Сингармонизм, в т. ч. последовательная лабиальная гармония как узких, так и широких гласных. Для консонантизма характерна стройная система смычных и слабое развитие проточных.

Морфология агглютинативная в сочетании с достаточно развитой аналитикой. Представлены специфич. формы личных местоимений 1-го и 2-го л. мн. ч. (биһиги, эһиги, и 3-го л. ед. ч. и мн. ч. кини, кинилер). Для падежной системы характерно отсутствие род. п. и наличие частного, совместного и винительного, собирательного падежей. Развитая система глагола. Выделяют 10 наклонений, в системе индикатива — 11 вр. форм. Синтаксис сохраняет тюрк. типологию, но имеет и ряд специфич. особенностей: прямое дополнение может быть оформлено 5 падеж. формами в зависимости от степени охвата объекта действием, связь между однородными членами предложения может быть выражена аффиксом обладания, числительными ики «два», совместным п. (при однородных подлежащих). В лексике мн. заимствований из монг., эвенкийск. и рус. яз. Выделяется значительная по объему группа звукоподражат. и образных слов.



Совр. Я. я. сформировался на базе центр. группы говоров. В 1992 он получил статус гос. языка Респ. Саха (Якутия). Это развитый лит. язык, на нем существует большая литература: обществ.-полит., худ., учеб. и научная. На Я. я. переведены шедевры рус., сов. и мировой классики. Изданы худ. произведения самобытных якут. писателей *А.Е. Кулаковского*, *А.И. Софронова*, *Н.Д. Неустроева*, *П.А. Словоцова*, *Амма Аччыгыя* и др. Регулярно выходит ж. «Чолбон» («Звезда», ранее издавался под назв. «Хотугу сулус» — «Полярная звезда»). На Я. я. издаются респ. и улусные газеты, функционируют радио и телевидение. Сейчас Я. я. используется как средство межнац. общения, на нем говорят и представители др. народов, живущих в Якутии: эвены, эвенки, юкагиры и др. На Я. я. ведется преподавание не только в школах, но и в ср. спец. и высш. учеб. заведениях. В сфере гос. упр-ния и делового общения Я. я. широко используется при публикации законодат. актов, указов и распоряжений.

Первый текст на Я. я. был издан в 1705 Н. Витзеном. С 1819 издавались переводные религ. книги, позднее — записи фольклор. текстов в транскрипции. Первая общенарод. письменность была создана С.А. Новгородовым в 1924 на основе Международного Фонетического Алфавита. В 1929 был принят алфавит на основе лат. графики, с 1939 якуты перешли на алфавит на базе рус. графики с добавлением 6 графем.

Первым исследователем Я. я. является круп. нем. ученый XIX в. *О.Н. Бётлингк*, написавший книгу «О языке якутов» (1851; на рус. яз. издана в 1989).

В сент. 1917 был издан 1-й массовый букварь «Сурукбичик», составленный С.А. Новгородовым и Н.Е. Афанасьевым с опорой на рукоп. букварь В.М. Ионова. Круп. исследователями Я. я. были *В.В. Радлов*, *Э.К. Пекарский*, *Е.И. Убрятова*.

В числе круп. лингвистов-якутов — Л.Н. Харитонova. Большой вклад в изучение родного языка внесли Е.И. Коркина, Н.Д. Дьячковский, Н.Е. Петров, С.А. Иванов, П.А. Слепцов, М.С. Воронкин, Н.Н. Ефремов, Н.И. Данилова, А.Г. Недунов и др.

Сейчас Я. я. изучается в 4 круп. науч. центрах Якутии: Ин-те гуманитарных исследований и проблем малочисленных народов Севера АН Респ. Саха; Якутском гос. ун-те им. М.К. Аммосова (фак-т якут. филологии и культуры); Проблемной лаборатории по подготовке школьных учебников и словарей при ЯГУ и в Республиканском об-ве «Ийэ тыл» («Родной язык»). В Якутии 13 февр., день рождения С.А. Новгородова, официально признан Днем родного языка и письменности и ежегодно широко отмечается на всей территории республики.

Лит.: *Грамматика* современного якутского языка. Синтаксис. Русско-якутский словарь. М., 1968; *Грамматика* современного якутского языка. Фонетика и морфология. М., 1982; Толковый словарь якутского языка. Новосибирск, 2004; *Убрятова Е.И.* Исследования по синтаксису якутского языка. Избранные труды. Новосибирск, 2006.

*Н.Н. Широкова*

### ЯКУТСКОЕ НАЦИОНАЛЬНОЕ ДВИЖЕНИЕ.

Первый этап (1906—17) Я. н. д. связан с борьбой за нац. государственность в форме земского самоупр-ния и нац.-культур. самоопределение. 1-я нац. полит. орг-ция «Союз якутов» (4—19 янв. 1906) во главе с *В.В. Никифоровым* объединила тойонат, *интеллигенцию*, *купечество*. Ее члены выдвинули задачи — введение земства, предоставление якутам права иметь своего депутата в *Государственной думе*, закрепление земель, находившихся в пользовании «инородцев», но принадлежавших гос-ву, в собственность *якутов*. Их требования были отвергнуты мест. администрацией, а руководящий состав арестован.

В 1912 по инициативе В.В. Никифорова и С.А. Новгородова состоялся Инородческий съезд в *Якутске*, где были поставлены вопросы о представительстве якутов в Гос. думе, введении земства, отмене *ссылки* в Якутию, развитию образования и культуры. Съезд избрал делегацию в составе П.Н. Сокольников и Д.И. Слепцова, к-рая должна была присутствовать в 1913 в С.-Петербурге на праздновании 300-летнего юбилея правления династии Романовых и представить принятые на съезде предложения министру внутр. дел Н.А. Маклакову.

По инициативе В.В. Никифорова, *Г.В. Ксенофонт* и С.А. Новгородова возник «Якутский трудовой союз федералистов» (июнь 1917 — 15 дек. 1919). Союз имел печат. орган — газ. «Якутский голос». Федералисты (1,2 тыс. чел.) требовали для Якутии права самостоят. распоряжения всеми землями в области с их лесами, водами и недрами, уравнил. распределения земли, свободы личности, слова, печати, собраний, вероисповедания. Они поддерживали Временное пр-во и занимались выборами в Учредит. собрание и земства, отрицали наличие в якут. об-ве классового неравенства, установили связи с областниками. С.А. Новгородова избрали чл. исполкома Сибирского областного совета, а Г.В. Ксенофонт и И.Н. Эверстова — во вр. *Сибирскую областную думу*.

Культ.-просвет. об-во «Саха аймах» («Якутское племя») (июнь 1917 — авг. 1920) образовалось «в целях всестороннего изучения Якутской области и пробуждения в аборигенах ее культурного самосознания». Члены об-ва (более 50 чел.) под рук. С.А. Новгородова занимались образоват., просвет., краевед. деят-тью, распространением идей кооперации и др.

В полит. блок «Объединенная демократия Якутской области» (сент. 1917 — дек. 1919) вошли Якутский комитет обществ. безопасности (ЯКОБ), Союз федералистов, эсеров, об-во «Саха аймах» и др. орг-ции. Он координировал деят-ть всех нац. орг-ций и оценил Окт. революцию как попытку «врагов отечества и революции» сорвать созыв Учредит. собрания. Его офиц. органы — газеты «Якутское обозрение» и «Вестник ЯКОБ».

2-й этап (1920—28) Я. н. д. озаменовался борьбой за государственность в форме автономии. Причиной повстанч. движения 1921—22 стала политика «военного коммунизма», проводившаяся рук-вом Якутии во главе с Г.И. Лебедевым. В антисов. мятеже участвовали до 10 тыс. чел. из числа якут. ханачитов (батраков) под рук. белых офицеров, интеллигенции и купечества. Лидерами повстанч. движения были В.А. Коробейников, П.А. Куликовский, В. Бочкарев, А.И. Сентяпов, Г.С. Ефимов, Д.Т. Борисов, И. Яныгин и др. Они образовали Временное обл. якутское народ. упр-ние, к-рое ставило перед собой цели: объединение антибольшевиц. сил для свержения власти красных, проведение выборов народ. собрания без коммунистов, разработка Конституции обл. самоуправления, введение многопартийности, обеспечение прав и свобод граждан.

Якут. большевики *П.А. Слепцов*, *М.К. Аммосов*, *И.Н. Барахов*, *С.М. Аржаков*, *М.В. Мегежекский* и др. избрали т. н. гуманный воен.-полит. курс и устанавливали новую власть под флагом автономии. В течение длит. времени они боролись в Центре за предоставление Якутии прав авт. республики, а не области или края. Декретом ВЦИК от 22 апр. 1922 была образована *Якутская АССР*.

Культур. автономии народа саха обеспечивало культ.-просвет. об-во «Саха омук» («Якутский народ») (5 сент. 1922 — 19 июня 1928) во главе с В.Н. Леонтьевым, в к-рое входило более 1,1 тыс. чл. Офиц. орган — лит. ж. «Чолбон» («Звезда»). Об-во внесло огромный вклад в развитие нац. образования, лит., театр. искусств.

ва, физ. культуры и краеведения. При нем действовали филос., правовой, шахматно-шашечный, писательский и др. кружки. Чл. об-ва участвовали в ликвидации повстанч. движений 1920-х гг. на тер. Якутии, в борьбе с шаманизмом, занимались внедрением здорового образа жизни. Об-во было ликвидировано в связи с движением конфедералистов.

Террор против эвенков, проводившийся рук-вом Охотского побережья, вызвал тунгус. мятеж 1924–25. В мятеже участвовало 350 повстанцев из числа охотников, рыболовов, представителей якут. интеллигенции. Его лидерами стали учитель-якут М.К. Артемьев и эвенк. князец П.В. Карамзин. Мятежники приняли решение создать авт. образование и войти в состав ЯАССР, восстановить тракты Якутск–Охотск и Якутск–Аян, выйти на внеш. рынки, развивать экономику и культуру. Лидеры мятежа под флагом нац. лозунгов добивались прекращения террора и решения назревших соц.-экон. проблем. Этот конфликт власть урегулировала мирным путем.

В 1927–28 в Якутии произошло вооруж. выступление конфедералистов во главе с П.В. Ксенофонтовым, М.К. Артемьевым, И.Г. Кирилловым, П.Г. Оморусовым, С.Н. Даниловым. Повстанцы (более 600 чел.) боролись за предоставление Якутии союзного статуса, юр. закрепление за республикой прав на землю, недра, воды, леса. Для гарантии прав личности, свободы слова, собраний, печати предлагали обособить законодат., исполнит. и судеб. ветви власти. Выступали против ущемления интересов мест. населения при заселении республики. Они опасались предоставления в Якутии концессий иностранцам. Требовали формирования нац. воинских частей. Первоначально конфедералисты пытались мирным путем внести изменения в Конституцию ЯАССР, но им это не удалось. Тогда они провели «военную демонстрацию». Но поскольку мятежники не имели соц. базы среди населения, их авантюрное выступление было подавлено вооруж. путем.

3-й этап Я. н. д. начался с массовых выступлений в апр. 1986, во время к-рых якут. студенты выразили возмущение фактич. неравенством наций. В 1990 образовался союз «Саха омук» под рук. А.С. Борисова, объединивший широкий круг гор. населения из числа якутов. Его члены боролись за укрепление гос. суверенитета республики и занимались культ.-просвет. деятельностью. После провозглашения суверенитета и принятия Конституции Якутии этот союз распался.

Объединение «Саха кэскилэ» («Якутское будущее») во главе с Л.А. Афанасьевым-Тэрис возникло в 1993 и проводило работу в улусах республики. Его члены добивались увеличения этнополит. статуса якутов в регионе. Во 2-й пол. 1990-х гг. они отказались от этой цели и целиком сосредоточились на культурно-духов. деят-ти: устанавливали этнокультур. контакты с тюрк. народами, реконструировали основы якут. религии «Учение Айыы» и проводили культ.-просвет. работу.

Нац. объединениям в Якутии удавалось сплотить широкие слои общественности лишь в переломные моменты истории и на короткий период. В остальное время они отличались малочисленностью и неустойчивостью. Попытки выдвигания этнорадикал. целей отг. лицами не находили соц. поддержки среди населения. В 1990-е гг. нац.-культур. возрождение фактически осуществлялось рук-вом Респ. Саха (Якутия).

Лит.: Малькова А. Василий Никифоров. События. Судьбы. Воспоминания. Якутск, 1994; Ковлеков С.И. В.В. Никифоров и съезд якутов 1912 г. Якутск, 1996; Алексеев Е.Е. История национального вопроса в РС(Я) (февраль 1917–1941 гг.). Якутск, 1998; Антонов Е.П. Культурно-просветительное общество «Саха омук». Новосибирск, 1998; Он же. Интеллигенция Якутии (1922–1938 гг.). Якутск, 1998; Макаров Г.Г. Север-Восток России в 1921–1922 гг.

Якутск, 1998; Игнатьева В.Б. Республика Саха (Якутия): Ретроспектива этнополитической истории. Новосибирск, 1999; К्लीорина И.С. История без флера. Последнее десятилетие в жизни Кюлюмнора (1918–1928 гг.). Якутск, 1999; Этносоциальное развитие Республики Саха (Якутия). Новосибирск, 2000; Народ саха от века к веку: очерки истории. Новосибирск, 2003.

Е.П. Антонов

**ЯКУТЫ** (назв. и самоназв.), корен. население Респ. Саха (Якутия). Самоназв. саха (мн. ч. сахаляр), сахаурыангхай. Этноним не идентифицируется, но предположительно восходит к более юж. территориям, где с VII по XVII в. упоминаются народы саэки, сахэги, сайхачжэ, сахалянэ. Существует мнение о собственно тюркском (кыпчакском) происхождении этого этнонима, восходящем к телесскому этнонимикону. Вторая часть этнонима, урянгхай/урянхай, также была широко представлена в этнонимике тунгусо-маньчж., тюрк. и монг. народов. Этноним якут (екэ), предположительно, заимствован русскими от эвенков.

Я. имеют свою автономию, расселяются довольно широко в бас. р. Лена и по ее притокам (Алдан, Вилюй, Олёкма), а также по рекам бас. Северного Ледовитого океана (Анабара, Оленёк, Яна, Индигирка, Кольма). Числ. в РФ по переписям (тыс. чел.): 1939 – 241,9, 1959 – 236,1, 1970 – 295,2, 1979 – 326,5, 1989 – 380,2, 2002 – 443,9, в т. ч. в Якутии – 432,3.

В расовом отношении Я. являются представителями центр.-азиат. антропол. типа сев.-азиат. расы. По сравнению с др. тюркоязычными народами Сибири характеризуются наиболее сильным проявлением монголоид. комплекса, окончат. оформление к-рого происходило в сер. II тыс. н. э. уже на Лене в результате взаимодействия пришлого центр.-азиат. и мест. байкал. компонентов. Говорят на якутском яз.

Православие распространилось в XVIII–XIX вв. Христиан. культ сочетался с верой в добрых и злых духов, духов умерших шаманов, духов-хозяев и др. Сохранились элементы тотемизма: род имел животного-покровителя, к-рого запрещалось убивать, называть по имени и др. Мир состоял из неск. ярусов, главой верхнего считался Юрюнг айы тойон, нижнего – Ала буурай тойон и др. Важным был культ жен. божества плодородия Айыысыт. Духам, живущим в верх. мире, приносили в жертву лошадей, в нижнем – коров. Гл. праздник – весенне-летний кумысный праздник (Ысыах), сопровождавшийся возлияниями кумыса из больших деревян. кубков (чороон), играми, спорт. состязаниями и др. Был развит шаманизм. Шаман. бубны (дзонгюр) близки к эвенкийским. В фольклоре был развит богатыр. эпос (олонхо), исполнявшийся речитативом особыми сказителями (олонхосут) при большом стечении народа; ист. предания, сказки, особенно сказки о животных, пословицы, песни. Традиц. музык. инструменты – варган (хомус), скрипка (кырыымпа), ударные. Из танцев распространены хороводный осуохай, игровые танцы и др.

Я. существенно отличаются от окружающих народов, что служит основанием для поиска истоков и места формирования их культуры. Ее основу составляет интеграция различ. этнокультур. традиций. Истоки якут. скот-ва прослеживаются в регион. культуре кочевников Центр. Азии и Юж. Сибири начиная со скиф. времени, а формирование ряда этноспецифич. элементов якут. культуры (язык, мифология, мировоззрение) происходило в древнетюркскую эпоху и связывается с телесскими племенами. След. этап формирования культуры Я. связан с прибайкал. курыканами, в составе к-рых присутствовала не только тюрк. основа, но и монг., а также тунгус. компоненты. Именно в среде курыкан происходит интеграция разноэтнических культур. тра-

диций, заложивших основу якут. полуоседлому скот-ву, ряда элементов мат. культуры, антропол. особенностям Я. В X–XI вв. курыканы испытали сильное влияние монголоязычных соседей, что наглядно прослеживается в лексике якут. яз. Монголы повлияли и на последующее переселение предков Я. вниз по Лене.

К этому же времени относится вхождение в состав предков Я. кыпчакского компонента (этнонимика, язык, обрядность), что позволяет выделять в культуре Я. 2 тюрк. культурно-хронол. слоя; древнетюркский, имеющий соответствия в культуре сагайцев, бельтыров, тувинцев, и кыпчакский – отд. группы зап.-сиб. татар, сев. алтайцев, качинцев и кызыльцев. Последующее формирование собственно якут. культуры, основу к-рой составило полуоседлое скот-во высоких широт, происходило в бас. ср. Лены. Здесь предки Я. появляются в кон. XIII – нач. XIV в. Археология этого региона иллюстрирует последующую эволюцию якут. культуры вплоть до XVII–XVIII вв. Именно здесь складывается особая модель хоз-ва Я., сочетающая скот-во и экстенсив. виды промыслов (рыболовство и охота), мат. культура, адаптированная к суровому климату Вост. Сибири, отличающие Я. от их юж. соседей скотоводов, при сохранении мн. субстратных черт общетюрк. культур. традиции (мировоззрение, фольклор, орнамент, язык). Значит. влияние абorig. населения Вост. Сибири прослеживается в антропол. типе периферийных групп Я., у к-рых фиксируется палеосиб. (байкал.) комплекс, при общей оценке Я. как представителей центр.-азиат. антропол. типа. В процессе переселения в Вост. Сибирь Я. освоили не только относительно благоприятные для ведения скотовод. хоз-ва р-ны ср. Лены, но и ее таеж. притоки (Виллой, Алдан), а также бассейны сев. рек Анабары, Оленёка, Яны, Индигирки и Колымы. Здесь, в условиях Приполярья, сложилась особая группа Я.-оленевонов, адаптировавших сев. абorig. культуру. При числен. преобладании якут. компонента, что способствовало сохранению мн. элементов духов. культуры, сев. Я. корен. обр. изменили экон. основы жизни, мн. элементы мат. культуры. В то же время процесс адаптации абorig., и прежде всего тунгус., традиции не носил хар-ра простого копирования. Так, Я. модифицировали тунгус. оленеводство, в переходе от транспортной его функции к пище-сырьевой, создали тунгусо-якут. тип упругого оленеводства, в зависимости от обстоятельств сев. Я. использовали различ. типы жилищ, одежды и т. п. В целом, в культуре сев. Я.-оленевонов отмечается доминирование тех эвенкийских элементов, к-рые связаны с промысл. деят-тью. Все это свидетельствует о сложном хар-ре взаимодействия якут. и эвенкийской культур, синтез к-рых и образует локал. специфику сев. Я.-оленевонов. В целом, эта группа якут. народа наследует осн. тенденции формирования его культуры – интеграцию в состав Я. различ. этнич. компонентов на протяжении более чем 2000-летней истории.

Осн. традиц. занятия – коневодство (в рус. документах XVII в. Я. назывались «конными людьми») и разведение круп. рог. скота. За лошадьми ухаживали мужчины, за рог. скотом – женщины. На севере разводили оленей. Скот держали летом на подножном корму, зимой в хлевах (хотонах). Сенокосение было известно до прихода русских. Якут. породы скота отличались выносливостью, но были малопродуктивны.

Было развито также рыболовство. Ловили рыбу в осн. летом, но также зимой в проруби; осенью устраивалась коллект. неводьба с разделом добычи между всеми участниками. Для бедняков, не имевших скота, рыболовство было осн. занятием (в документах XVII в. термин «рыболов» – балыксыт – употребляется в значении «бедняк»), на нем специализировались также

нек-рые племена – т. н. пешие Я. – осекуи, онтулы, кокуи, кирикийцы, кыргыдайцы, орготы и др.

Охота была особенно распространена на севере, составляя здесь осн. источник пропитания (песец, заяц, сев. олень, лось, птица). В тайге к приходу русских была известна как мясная, так и пушная охота (медведь, лось, белка, лисица, заяц, птица и др.), в дальнейшем из-за снижения числ. зверей ее значение упало. Характерны специфич. приемы охоты: с быком (охотник подкрадывается к добыче, прячась за быка), конная гоньба зверя по следу, иногда с собаками.

Существовало собирательство – сбор сосновой и лиственничной заболони (внутри. слой коры), заготовливаемой на зиму в сушеном виде, корнейев (сарана, чекана и др.), зелени (дикий лук, хрен, щавель), из ягод не употреблялась малина, считавшаяся нечистой.

Земледелие (ячмень, в меньшей степени пшеница) было заимствовано у русских в кон. XVII в., до сер. XIX в. было развито очень слабо; его распространению (особенно в Олёмминском окр.) способствовали рус. осельные поселенцы.

Была развита обработка дерева (худ. резьба, раскраска ольховым отваром), бересты, меха, кожи; из кожи делали посуду, из конских и коровьих шкур, сшитых в шахмат. порядке, – коврики, из заячьего меха – одеяла и др.; из конского волоса ссучивали руками шнуры, плели, вышивали. Прядение, ткачество и валание войлока отсутствовали. Сохранилось произво. лепной керамики, выделявшей Я. среди др. народов Сибири. Были развиты плавка и ковка железа, имевшие товар. значение, плавка и чеканка серебра, меди и др., с XIX в. – резьба по мамонт. кости.

Передвигались в осн. верхом, грузы перевозили вьюком. Были известны лыжи, подбитые конским камусом, сани (силис сыарга, позднее – сани типа рус. дровен), запряженные обычно быками, на севере – олени прямомыльные нарты; типы лодок общие с эвенками – берестяная (тыы) или плоскодонная из досок; парусные суда-карбасы заимствованы у русских.

Якут. поселения ыал делились по сезонно-хоз. признаку на зимние и летние. Зимники располагались вблизи сенокосных угодий и водоемов. Летники ставились на местах, удобных для выпаса скота, и были более крупными, чем зимники. Якут. усадьба состояла из жилой постройки (балагана) и неск. хоз. построек – хотонов для содержания скота, амбаров и подвалов-ледников. В пределах усадьбы строились загоны для лошадей. Непременным атрибутом якут. усадьбы были коновязные столбы – сэргэ. Жилища Я. отличаются разнообразием. Наиболее распространенным типом традиц. стационар. жилища является балаган – каркас. постройка пирамид. формы, стены к-рой изготовливались из тонких бревен внакат и сверху покрывались корой и дерном. Крыша балагана плоская. Традиц. летним жилищем Я. в прошлом была ураса. Внешне она напоминает чум, но ее деревян. основа состоит из 2 конструктивных элементов. Во-первых, это цилиндр. часть, к-рую образуют вертикальные столбы, поставленные по окружности и соединенные сверху горизонт. планками. Во-вторых, конич. жердевая конструкция, к-рая опирается на цилиндр. часть урасы. Покрышки изготовлены из 2 слоев бересты. Внутри по периметру стен располагаются нары, очаг размещается в центре. Диаметр основания урасы ок. 5 м, высота – до 10 м. Проч. жилища являются временными (сезонными) и довольно сильно варьируют по конструкции. Сев. Я.-оленевоны в кач-ве жилища использовали «тунгусский» или «самодийский» чум. На тер. расселения Я. широко распространен регион. тип жилища – голомо.



Традиц. муж. и жен. одежда — короткие кожаные штаны-натазник, меховой набрюшник, кожаные ноговицы, односторонний кафтан (сон), зимой — меховой, летом — из конской или коровьей шкуры шерстью внутрь, у богатых — из ткани. Позднее появились тканевые рубахи с отложным воротником (ырбахы). Мужчины подпоясывались кожаным поясом с ножом и огнивом, у богатых — с серебром и медными бляшками.

Характерен жен. свадеб. меховой длинный кафтан (сангыйях). Сангыйях шился из меха тарбагана, вышивался шелком, бисером, серебром, нитью и был оторочен мехом бобра. Стоили такие шубы очень дорого и были доступны только богатым семьям. Сангыйях якут. женщины надевали только в искл. торжеств. случаях. В них они, напр., являлись на праздник Ысыах. Сангыйях надевала невеста в день свадьбы. Обычно шубу дарила невесте свекровь, и часто сангыйях передавался из поколения в поколение, олицетворяя жен. часть социума. В сангыйях одевали и покойницу перед погребением. Шуба представляла собой некую сакрал. ценность семьи и рода, отмечая особые этапы жизненного цикла женщины и олицетворяя мистич. связь живущих и предков. Об этом символизме этой одежды говорит и тот факт, что при кроплении кумысом на празднике Ысыах шаман надевал именно сангыйях.

Нарядная жен. меховая шапка из дорогого меха, спускающегося на спину и плечи, с высоким суком., бархат. или парчовым верхом с нашитыми на него серебр. бляхой (туосахта) и др. украшениями. Распространены жен. серебр. и зол. украшения. Обувь — зимние высокие сапоги из оленьих или конских шкур шерстью наружу (этэрбэс), летние сапоги из мягкой кожи (саары) с голенищем, покрытым суком, у женщин — с аппликацией, длинные меховые чулки.

Осн. пища — молочная, особенно летом: из кобыльего молока — кумыс, из коровьего — простокваша (суорат, сора), сливки (кюэрчэх), масло; масло пили растопленным или с кумысом; суорат заготавливали на зиму в замороженном виде (тар) с добавлением ягод, кореньев и др.; из него с прибавлением воды, муки, кореньев, сосновой заболони и др. приготавливалась похлебка (бутугас). Рыбная пища играла гл. роль для бедняков и в сев. р-нах, где не было скота, мясо употреблялось в осн. богатыми. Особенно ценилась конина. В XIX в. входит в употребление ячмен. мука: из нее делали пресные лепешки, оладьи, похлебку-саламат. В Олэкминском окр. были известны овощи.

Семья малая (кэргэн, ыал). До XIX в. сохранялось многоженство, причем жены часто жили раздельно и вели каждая свое хоз-во. Калым состоял обычно из скота, часть его (курум) предназначалась для свадеб. пира. За невестой давали приданое, по ценности составившее ок. половины калыма, — в осн. предметами одежды и утвари.

Центр. место в сакрал. культуре якут. народа занимал народ. праздник Ысыах, связанный с наступлением лета и посвященный небесным божествам Айыы, духам Природы и Земли. Генетически Ысыах восходит к календар. обрядам (Новому году) и сохраняет в себе осн. черты праздника умирающей и воскресающей природы — разрушение и гибель старого мира/года и рождение/сотворение нового мира, возрождение природы и социума, возникновение новой небесной божеств. порождающей силы, плодородия, богатства и полноты жизни. Подготовка к самому празднику начиналась задолго до его наступления. Весен. обрядовый цикл предусматривал проведение целого комплекса ритуал. акций: развешивание жертвенной волосной веревки (салама) духу-хозяйке Земли, жертвоприношение озеру, умиловление

духов местности. К празднику специально изготовлялись коновязные столбы и ритуал. предметы.

В сакрал. топографии ритуал. пространства праздника Ысыах чороны, наполненные 1-м кумысом, символизировали центр мироздания — источник божеств. создающей энергии. Сосуды, какместилища священного белого напитка, семантически соотносились с небесным молочным озером, на берегах к-рого обитает глава небожителей Юрунг-Айыы-тойон, в к-ром омывается небесная богиня, подательница жизни — Айыысыт. В контексте праздника сосуды с кумысом олицетворяли местопребывание этих божеств, выполняя функцию источника небесной благодати, через к-рый осуществлялось приобщение сообщества людей к сакрал. космич. началу.

Форма чоронов не имеет аналогов среди ритуал. утвари народов Сибири. Она восходит к традиции кочевых народов Великой степи и, прежде всего, древ. тюрков — далеких предков Я. Близкие по форме сосуды запечатлены на камен. древнетюрк. изваяниях, встречающихся на всем пространстве центр.-азиат. степей.

Лит.: Зыков М.Ф. Жилые и хозяйственные постройки якутов // Тр. Ин-та этнографии. 1952. Т. 18; *Народы Восточной Азии*. М.; Л., 1965; *Народы Юго-Восточной Азии*. М., 1966; *Итс Р.Ф.* Этническая история Юга восточной Азии. Л., 1972; *Гоголев А.И.* Поселения, жилые и хозяйственные постройки якутов. Новосибирск, 1986; *Серишевский В.Л.* Якуты (Проблемы этногенеза и формирования якутов). Якутск, 1993; *Якуты*. М., 1993.

**ЯКУШЕВ Иван Александрович** (24 июня 1886, Сургут Тобольской губ. — 11 нояб. 1935, Прага), обществ. и полит. деятель. Окончил гимназию и Омскую центр. фельдшер. школу. Член *партии социалистов-революционеров* с 1907. Актив. деятель сиб. областничества.

За участие в рев. событиях 1905—06 в Туркестане подвергся аресту и в 1910 был осужден к *сысылке* в Вост. Сибирь, к-рую отбывал до 1912 в Братской вол. Нижнеудинского у., затем в с. Тулун. В 1914—15 служил в Иркутской гор. управе и прод. комиссии. После Февр. революции избран членом секретариата исполкома обществ. орг-ций *Иркутска*, гласным Иркутской гор. думы, являлся участником окт. и дек. чрезвыч. *Сибирских обл. съездов в Томске*. В ночь на 26 янв. 1918 был арестован томскими большевист. властями и заключен в Красноярскую тюрьму. На состоявшемся 29 янв. нелегальном заседании части членов вр. *Сибирской обл. думы* (СОД) заочно был избран ее председателем. Освобожден из Красноярской тюрьмы 18 июня 1918. Являлся инициатором передачи власти 30 июня 1918 от *Западно-Сибирского комиссариата* Совету министров *Временного Сибирского пр-ва* (ВСП). Летом—осенью 1918 возглавлял борьбу против правых тенденций в политике ВСП и его Адм. совета. После самороспуска 10 нояб. 1918 СОД уехал в Иркутск для занятия должности секретаря мест. отд-ния Всековета, но в дек. 1918 по распоряжению воен. властей был вынужден покинуть город и выехал во *Владивосток*. Летом—осенью 1919 принял актив. участие в подготовке завершившегося неудачей антиколчак. переворота во Владивостоке, предпринятого в нояб. 1919 совместно с *Р. Гайдой*.

В нач. 1920-х гг. эмигрировал в Чехословакию, ред. ж. «Вольная Сибирь» (1926—30) и сб. «Сибирский архив» (1929—35).

В.И. Шишкин

**ЯКУШКИН Иван Дмитриевич** (28 дек. 1793, с. Жуково Смоленской губ. — 11 авг. 1857, Москва), декабрист, мемуарист, отставной капитан. Учился в Московском ун-те, с 1811 служил в л.-гв. Семеновском полку. Участник Отечественной войны 1812 и загранич. походов. Один из основателей «Союза спасения», чл.

«Союза благоденствия». Участвовал в подготовке к восстанию в Москве в дек. 1825. Осужден по I разр., приговорен к 20 годам *каторги*. Отбывал наказание в Читинском остроге и *Петровском Заводе* (1827–35). С 1836 на поселении в *Ялutorовске*. С помощью др. ссыльных *декабристов* и их сиб. «союзников» (С.Я. Знаменский, Н.Я. Балакшин, И.П. Медведев и др.), а также при мат. и финанс. поддержке своей тещи гр. Н.Н. Шереметевой организовал школу для мальчиков (1842) и 1-ю в Сибири всеословную жен. школу (1846). Преподавание велось по ланкастер. методу взаимного обучения. Я. проводил занятия, разработал учеб. пособия по рус. и фр. яз., по истории, арифметике, физике, химии, геологии, ботанике, зоологии, изготовил глобусы и геогр. карты. Составленные им таблицы с описанием Зап. Сибири высоко оценены изв. воен. картографом генерал-майором Н.И. Горским и действительным членом *Русского географического общества* проф. Э.К. Гофманом, в 1840-х гг. возглавлявшими науч. экспедиции в Сибирь. Вел систематич. метеорол. наблюдения с использованием самостоятельно сконструированных приборов. Активно занимался ботаникой (микроскоп. исслед-я, гербарии зап.-сиб. флоры), минералогией, гальванопластикой, разрабатывал общетеор. вопросы естествознания. После амнистии жил в дер. Новинки Тверской губ. и в Москве.

Награды: знак военного ордена Св. Георгия, орд. Св. Анны 4-й ст.; Кульмский крест.

Лит.: *Якушкин И.Д.* Мемуары, статьи, документы. Иркутск, 1993.



Т.А. Бочанова

**ЯЛУТОРОВСК**, город обл. подчинения в *Тюменской обл.*, адм. центр одноим. р-на. Расположен в 75 км к юго-востоку от *Тюмени*, на лев. берегу р. Тобол, на *Транссибирской магистрали* и на пересечении автомоб. трасс Тюмень–Омск, Исетск–Тобольск. Основан *русскими* в 1659 как *острог* на месте татар. городища Явлу-Тур. Сначала Ялutorовский острог был вол. центром Тобольского у., с 1719 – центр Ялutorовского дистрикта, в 1782–1923 – одноим. *уезда (округа)*. Числ. населения (тыс. чел.): 1790 – 1,2; нач. XIX в. – ок. 2,0; 1897 – 3,5; 1926 – 5,7; 1939 – 13,6; 1959 – 20,2; 1970 – 25,4; 1979 – 32,9; 1989 – 36,8; 1998 – 37,0; 2002 – 36,1; 2007 – 36,8.

Это место было давно знакомо русским, и называлось оно «Ялutorово городище» или Бачанка; здесь жил мест. татар. князец Ялutor, стояло неск. юрт и саманных сараев для проезжих бухар. купцов, к-рые с караванами шли из Бухары в Казань. В 1639 на лев. нагорном берегу р. Тобол в 5 верстах ниже устья р. Исеть на месте татар. городка Явлу-Тура, поставили Ялutorовский острог и поселили 100 крест. семей. В 1659 крестьянами-слободчиками П. Ульяновым и Е. Гилевым возле острога была основана *слобода*, к-рая размещалась между р. Бачанкой и озером с востока. По сведениям на 1749, в остроге имелись 3 проезжие башни; со стороны поля – ров, надолбы и рогатки, земля у переезда была огорожена деревян. острожной стеной, посередине возвышались проезжие ворота, по бокам высились 2 сторожевые башни. Внутри острога находились деревян. церковь во имя иконы Казанской Божьей Матери, тамож. двор, изба приказчика и приказная палата, жилые крест. избы. Массовое заселение слободы началось с 1661. В 1688–89 в слободе в 29 дворах проживало 69 беломестных казаков и бывш. драгун с семьями. В 1697 церк. приход Ялutorовского острога вместе с окрестными деревнями насчитывал 197

дворов и 558 жителей. В XIX в. Я. служил местом полит. ссылки. Здесь в 1829–56 находились на поселении *декабристы* М.И. Муравьев-Апостол, И.Д. Якушкин, И.И. Пущин, Н.В. Басаргин, В.К. Тизенгаузен, Е.П. Оболенский, В. Враницкий, А.И. Черкасов, А.В. Ентальцев, к-рые вели первые в этом регионе исслед-я по этнографии, природоведению, метеорологии, а также лечили мест. жителей, развивали юриспруденцию, агрономию, образование. В Я. сохранилось здание школы для девочек, открытой по инициативе И.Д. Якушкина в 1846. В Я. нашел свой последний приют участник польск. патриот. восстания 1830 Готард Собаньский. В 1880–90-е гг. в адм. ссылке находились народовольцы М.И. Михайлов, О.С. Любатович, С.А. Жебуниев, Ф.Ф. Павленков, С.Л. Чудновский, Н.И. Чернявский и мн. др. В Я. родился и провел дет. годы С.И. Мамонов – крупный предприниматель и знаменитый меценат.

Быстрый рост Я. в XVII–XVIII вв. объясняется не только тем, что острог находился в центре пашенного земледелия, но и тем, что большинство ялutorов. крестьян не пахало *государеву десятинную пашню*, а было на хлеб. или ден. оброке, т. е. ежегодно сдавало в казну твердо фиксированный размер или хлеба, или денег, что заставляло их интенсивно заниматься побочными отхожими промыслами и ремеслами: возить свой хлеб на продажу в дальние большие города – *Тобольск* и *Тюмень*. Уже в кон. века этот р-н нередко называли «сибирской Новороссией» по аналогии с юж. территориями, недавно присоединенными к России и также дававшими большое кол-во товар. хлеба. В 1790 в Я. насчитывалось 20 купеч. лавок, проводилось 3 ярмарки; в уезде – 2 винокуренных з-да, 6 стеклодувных ф-к, 1 шляпная мастерская и 552 мельницы. Развиты ремесла и произв-ва: малярное, медное, оловянное, кузнечное, токарное, шляпное, кожевенное, плотницкое, столярное, кирпичное, чеботное, изготовление деревян. посуды, телег и колес. Seriously изменило жизнь Я. и проведение через него в 1747 *тракта почтового* – в остроге построили большую теплую избу для проезжающих, а рядом заработала кузница, занимающаяся ремонтом транспорта. Не меньшее значение имело размещение здесь команды драгун в 500 чел. В связи с увеличением населения власти стали строить вторую Богоявленскую церковь, для ее возведения построили небольшой кирпичный з-д, выпускавший до 500 шт. кирпичей в год, на нем работали оброчные крестьяне. Важным событием было открытие в Я. произв-ва, совершенно не связанного с обычным крест. трудом: в 1755 была открыта шляпная мастерская тобол. купца Чумакова. С присвоением Я. статуса уезд. города в нем была открыта ежегодная *ярмарка*, построены гостиный двор и казен. гор. присутствия. Начала меняться и структура населения: помимо крестьян, быстро перешедших в разряд собственно гор. жителей-мещан, появились чиновники и военные, 7 купцов. Так было положено начало гор. жизни Я.

Совр. экон. развитие Я. представлено предприятиями пищевой пром-ти (84% объема произв-ва): «Ялutorовскмолоко» (выпуск молоч. консервов, сухого молока, масла животного, майонеза, цельномолочной продукции, минер. воды, муки), комбинат хлебопродуктов (произв-во муки, круп, комбикормов), «Комбинат пищевой» (безалк. напитки, пиво и кондитер. изделия), «Мясокомбинат «Ялutorовский»» (консервы мясные и мясо-растит., колбасные изделия, полуфабрикаты). 2 предприятия строительной индустрии специализируются на выпуске железобетон. и бетон. изделий, кирпича, столяр. изделий. Металлообработ. пром-ть представлена предприятиями «Ялutorовскавторемонт» и «Механический завод». 3 деревообработ. предприятия («Ядро»,

«Кедр», «Сибпромцентр») производят пиломатериалы, столяр. изделия, мебель. Изделия легкой пром-ти: жен. и спец. одежду, постельное и дет. белье выпускают 2 предприятия: «Швейная фабрика» и «Гала». Действуют строит. орг-ции «Монолит» и «Строитель». Транспорт. предприятие «Автотранс» выполняет пассажир. гор., пригород. и междугородные перевозки.

В Я. 2 ср.-спец. учеб. заведения: совхоз-колледж, мед. училище, а также 2 проф. училища. Имеются 6 общеобразоват. школ и 10 дет. садов. В Я. расположены дома-интернаты для престарелых и инвалидов и для детей-инвалидов, санаторный дет. дом семейного типа, школа-интернат для слепых и слабовидящих детей, больница, поликлиника. На базе природ. источников йодобромной и хлоридно-натриевой минер. вод действуют санатории-профилактории «Светлый» и «Сосновый бор». Работают дет. муз. и худ. школы, Дом детского и юношеского творчества, культурно-досуг. комплекс, Центр нац. культур, центр. гор. библиотека-система, киноконцерт. зал «Юбилейный», худ. салон и Дом ремесел. Ялуторовский музейный комплекс известен как в области, так и за ее пределами. Жизнь Я. и р-на освещают газеты «Ялуторовская жизнь» (издается с 1907) и «Ялуторовский купец» (с 1999). Работает типография.

В 1970 Я. внесен в список ист. городов России. В 1997 принят закон Тюменской обл. «О сохранении историко-культурного и природного наследия истор. города Ялуторовска и муниципальных образований Ялуторовского района». Разработана и утверждена «Программа сохранения и использования историко-культурного и природного наследия города и его окружения». В наст. вр. на тер. Я. поставлен на гос. учет 101 памятник истории культуры, в т. ч. 2 памятника археологии и 9 мемор. памятников. Совр. Я. сохраняет облик старинного сиб. города: целостность гор. центра, планировка XVIII в., значит. число памятников архитектуры — деревян. и камен. купеч. особняки, дома-усадеб 2-й пол. XIX — нач. XX в., а также торг. ряды и лавки, ж.-д. вокзал со станц. зданиями и водонапорной башней, памятники пром. архитектуры — паровая мельница Е.Д. Гусевой (1911) и склад, мемор. кладбище с Успенско-Никольской церковью, некрополем декабристов и земляков, павших в Гражданскую и Великую Отечественную войны. В черте Я. сохраняется памятник природы — Роца декабристов.

Герб утвержден в 1785: в верх. части щита герб Тобольский. В нижней — в синем поле серебр. мельнич. колесо «в знак того, что в округе оно находится многое число мучных мельниц».

Лит.: *Миллер Г.Ф.* История Сибири. М.; Л., 1937—1941; *Громыко М.М.* Западная Сибирь в XVIII в. Новосибирск, 1965; *Кочеданов В.И.* Первые русские города Сибири. М., 1978; *Резун Д.Я., Васильевский Р.С.* Летопись сибирских городов. Новосибирск, 1989; *Большая Тюменская энциклопедия.* Тюмень, 2004. Т. 3.

*Н.В. Ралка, Д.Я. Резун*

### ЯМАЛО-НЕНЕЦКИЙ АВТОНОМНЫЙ ОКРУГ.

Образован пост. ВЦИК от 10 дек. 1930 как нац. округ (см. *Национальные административно-территориальные образования*) в составе *Уральской обл.*, 17 янв. 1934 вошел в образованную *Обь-Иртышскую обл.* с центром в *Тюмени*, к-рая была упразднена в дек. 1934, после чего стал частью *Омской обл.* Указом Президиума Верховного Совета СССР от 14 авг. 1944 включен в образованную *Тюменскую обл.* В соотв. с Конституцией СССР 1977 преобразован в авт. округ. Согласно Федеративному договору 1992, подтвержденному Конституцией РФ 1993, получил статус субъекта Федерации, оставаясь в адм.-тер. отношении частью Тюменской обл.



С 2000 входит в *Сибирский федеральный окр.* Адм. центр — *Салехард*.

Я.-Н. а. о. расположен в аркт. зоне Западно-Сибирской равнины. На сев.-западе граничит с Ненецким авт. окр. Архангельской обл., на западе — с Респ. Коми, на юге — с *Ханты-Мансийским авт. окр.*, на востоке — с *Красноярским кр.* Площ. 750,3 тыс. кв. км. В 2005 в составе округа 7 р-нов, 41 сел. администрация.

Числ. населения (тыс. чел.): 1931 — 14,0; 1959 — 62,3; 1970 — 80,0; 1979 — 157,6; 1989 — 486,2; 2002 — 507,0; 2005 — 523,4. Ср. плотность расселения (2005) — 0,7 чел. на 1 кв. км. Я.-Н. а. о. — искон. тер. проживания корен. народов Севера: *ненцев, хантов, селькупов*. В 1959 они составляли 33% общей числ. населения. К 1989 в результате притока населения, связанного с индустр. стр-вом и развитием нефте- и газодобычи, их доля снизилась до 6,0%. Нац. состав: в 1959 — русские 44,6%, ненцы 22,4, ханты 8,9, коми и коми-пермяки 7,8, татары 6,3, украинцы 3,1, селькупы 2,0, белорусы 0,6, проч. 4,3; в 1989 — русские 59,2%, украинцы 17,2, татары 5,3, ненцы 4,2, белорусы 2,6, ханты 1,5, селькупы 0,3, проч. 9,7%; в 2002 — русские 58,8%, украинцы 13,0, татары 5,4, ненцы 5,2, белорусы 1,8, хакасы 1,7, башкиры 1,6, молдаване 1,1, ханты 0,9, селькупы 1,7, проч. 8,8%. Я.-Н. а. о. — высокоурбанизир. регион России: уд. вес гор. населения в 2002 — 83,4% (в 1933 — 23,4, в 1959 — 35,0). За годы нефтегаз. стр-ва (1960—2002) числ. гор. населения возросла более чем в 19 раз. В 1964 в округе находился лишь 1 город и 1 п. г. т., в 1986 — соотв. 5 и 7, в 2005 — 8 и 5. Преим. это нас. пункты нефтегаз. специализации. Наиболее круп. города — *Ноябрьск* (106 тыс. чел.), *Новый Уренгой* (101 тыс. чел.).

Система органов гос. власти: законодат. власть — Гос. дума Я.-Н. а. о., исполнит. — администрация округа во главе с *губернатором*. В 2005 мест. самоупр-ние осуществлялось в 13 муницип. образованиях. Формой орг-ции мест. самоупр-ния корен. малочисл. народов Севера, проживающих на тер. Я.-Н. а. о., является нац. община. Это добровольное объединение граждан в целях сохранения самобыт. образа жизни и традиц. отраслей хоз-ва и культуры. Органы гос. власти округа создают правовые, организац., мат.-финанс. и др. условия для развития нац. общин и оказывают содействие корен. населению в осуществлении права на орг-цию мест. самоупр-ния.

Герб Я.-Н. а. о. утвержден 30 дек. 1999, уточнен 13 окт. 2003: в лазоревом поле идущий белый сев. олень, сопровождаемый сверху и слева Полярной звездой о 4 лучах того же металла, из к-рых левый короче остальных; щит увенчан традиц. зол. регион. короной особого вида: на лазоревой шапке на ср. зубце короны зол. пламя; в опорах щита серебр. полярные медведи с червленными пастями и с черными носами и когтями, стоящие на серебр. заснеженных льдинах, соединенных лазоревой лентой, на к-рой воспроизведен орнамент, соответствующий белосине-красному горизонт. рисунку флага Я.-Н. а. о. Сев. олень — символ добра, благородства, чистоты помыслов и намерений, а главное, бессмертия — вечности, символ жизни и жизнестойкости человека. Лазоревое поле щита, равно как и лазоревая шапка короны, говорит о единстве народа и органов власти округа, их величии, твердости духов. основ, отражает красоту, цвет сев. неба и многочисл. вод, омывающих регион. Полярная звезда указывает на геогр. расположение региона. Белые медведи, во-первых, указывают на принадлежность к Аркт. региону, во-вторых, это символ интернац. единства, а также силы, упорства, почтенности, отсутствия коварст-





ва, дружного сосуществования с природой и уважительного к ней отношения. Корона над щитом указывает на гос. статус округа; она соответствует типу земел. короны образца 1730, но исходя из специфики округа имеет отличит. черты: ср. зубец орнаментирован и увенчан не листовид. завершением, а пламенем, что отражает осн. совр. пром. специфику и природ. богатства недр (нефть и газ); по обручу короны пущен нац. орнамент, символизирующий уважительное отношение к традициям и духов. культуре корен. населения округа.

Флаг Я.-Н. а. о. утвержден 9 дек. 1996, уточнен 14 апр. 1997. Флаг представляет собой прямоугольное полотнище сине-голубого цвета.

На расстоянии от ниж. края, равном  $\frac{1}{7}$  ширины флага, проходит бело-сине-красный горизонт. рисунок от дробка до прав. края полотнища, общая ширина рисунка составляет  $\frac{1}{3}$  ширины флага. Ширина белого рисунка, представляющего собой нац. орнамент «Оленьи рога», составляет  $\frac{8}{10}$  общей ширины горизонт. рисунка. Красная и синяя полосы одинаковы по ширине и соответствуют размеру ширины основания орнамента, т. е. каждая равна  $\frac{1}{10}$  общей ширины горизонт. рисунка. Отношение ширины флага к его длине 2:3.



Археол. памятники всех эпох, в т. ч. мезолит. стоянка Юрибей I, локализованы в юж. части полуострова. Севернее от р. Юрибей к наст. времени зафиксировано 20 поселений, к-рые относятся к эпохе железа, ко времени не ранее рубежа эр. В эпоху позднего бронз. и желез. века население занималось охотой, рыболовством, мор. зверобойным промыслом. Этногенез ненцев связан с взаимодействием аборигенов и пришедших с юга самодийцев. В XI в. в сев. *Зауралье* стали проникать рус. купцы и промышленники из Новгорода, тогда же появились упоминания о «самояди», жившей севернее «Югры». С XII в. богатые пушными землями расселения самоедов (ненцев) стали объектом экспансии Новгорода, объявившего их своей вотчиной. Новгород. правители периодически отправляли туда воен. экспедиции с целью взимания дани. В XV в. стремительно возвышавшаяся Москва подчинила Новгород и распространила свое господство на его сев. владения (см. *Походы новгородцев в Северное Зауралье в XII–XV вв.*; *Походы московских воевод в Северное Зауралье в XV–XVI вв.*).

Поворотным моментом в истории народов Сибири стал поход *Ермака* (1581), после к-рого рус. влияние на сев.-западе региона только усиливалось. В 1595 в Обдорю отправлен отряд моск. *воеводы* князя П.И. Горчакова, имевшего на вооружении огнестрельное оружие и артиллерию. Столица Обдорского княжества была захвачена и разрушена, обдор. князь пленен и отправлен в Москву, где был крещен под именем Василия и после присяги царю отпущен. В 1596 на месте городка Пулинг-авот-ваш основан Обдорский острог. В 1601 основана *Мангазея*. Увеличение в последующие 2 десятилетия торг. оборота до 500 тыс. руб. в год создало городу славу «златокопящей Мангазеи». В 1620–30-е гг. начинается стремит. упадок Мангазеи. Причинами стали ухудшение условий мореплавания по Сев. Ледовитому океану из-за похолодания климата, резкое сокращение поголовья пушного зверя, вызванного применением огнестрельного оружия.

Ненцы и ханты Сев. Приобья и Ямала нередко поднимали вооруж. восстания против рус. властей. В XVII в. было неск. нападений на *Берёзов* и *Обдорск*. В 1662–63 вспыхнуло одно из самых круп. восстаний, охватившее мн. племена и роды *манси*, хантов

и ненцев всего Берёзовского у. Восставшие осадили Берёзов, но были разбиты. В 1678 карачейские ненцы совершили очеред. нападение на Обдорск. Сопrotивление аборигенов заставило моск. пр-во признать относит. самостоятельность Обдорского княжества. В 1679 обдор. князю Гинде выдана особая грамота, признававшая его княжеское достоинство, наследств. права, в частности, право управлять ясачными людьми и собирать *ясак*.

Ясак превратился в фиксир. гос. подать. Эта мера, с одной стороны, усиливала налог. пресс гос-ва, но, с другой, ограничивала произвол регион. администрации и защищала корен. население. Одновр. пр-во сохраняло традиции родо-племенного самоуправления: ответственность за поступление налогов в гос. казну возлагалась на князей и старейшин остяцких и самоедских родов. Большое значение придавалось распространению православия среди сев. народов. В 1717 и 1726 митрополит Тобольский и Сибирский *Филофей (Лещинский)* совершил миссии в Обдорскую вол. и крестил часть сев. народов. В 1832 учреждена Обдорская духовная миссия, к-рая сыграла опред. роль в просвещении и культур. развитии края.

Заметной вехой в истории корен. населения Севера стала адм. реформа Сибири, проведенная ее *генерал-губернатором М.М. Сперанским*. В 1822 принят Устав об управлении инородцев, согласно к-рому определялись оседлые, кочевые и бродячие «*инородцы*». Ханты и ненцы получили статус последних. Были образованы остяцкие и самоедские волости. В каждом стойбище, роде учреждалось родовое упр-ние, в к-рое входили староста и 1–2 помощника, выбираемое на сходе. Для неск. стойбищ и родов вводилась *инородная управа*, состоявшая из головы, 2 выборных и, по возможности, письмоводителя. Головы инородных управ избирались, но преим. правом занять эту должность пользовались представители традиц. верхушки — князцы, *тайши* и др. Положения Устава сохраняли свое значение вплоть до 1917, а нек-рые и позднее. К нач. XX в. Обдорский кр. оставался малообжитым и неосвоенным. В с. Обдорском проживало ок. 1,5 тыс. чел., находились 150 домов, 2 церкви, 3 школы, пансион для «инородцев», больница, пристань, почт. отд-ние, б-ка и музей при миссии. Изолированность с. Обдорского, его геогр. положение делали его удобным местом *ссылки*. Полит. ссылки оказали существ. влияние на культуру и просвещение края.

Известия о рев. событиях 1917 поступали на Кр. Север с большим опозданием. В февр. 1918 в с. Обдорском появился «Рабочий союз», принято решение о создании совета раб., крест. и солдат. депутатов. В установлении сов. власти особую роль сыграл отряд Кр. гвардии под команд. Т.Д. Сенькина. С июля 1918 Обской Север охвачен *Гражданской войной*. Во 2-й пол. 1918 – 1919 на тер. Я.-Н. а. о. установилась власть антибольшевиств. пр-в, к-рая в значит. мере оставалась номинальной. Прекратился завод пром. и прод. товаров, ружей, охотничьих припасов. Грабежи и воен. реквизиции ухудшили положение жителей края. Только в сер. 1920 установилось более или менее стабильное положение. В с. Обдорское вошел Сев. экспедиц. отряд Кр. армии, после чего был создан Обдорский вол. ревком, затем прошли выборы в вол. исполком. В февр. 1921 в *Тюменской губ.* началось антибольшевиств. восстание, распространившееся на Север (см. *Западно-Сибирский мятеж*). В Обдорском восставшими образован Тобольский сев. воен.-рев. комитет, к-рый пытался установить контроль над тер. всего Обского Севера. В мае 1921 восстание было подавлено, восстановлены органы сов. власти, к-рые стали проводить *новую экономическую*

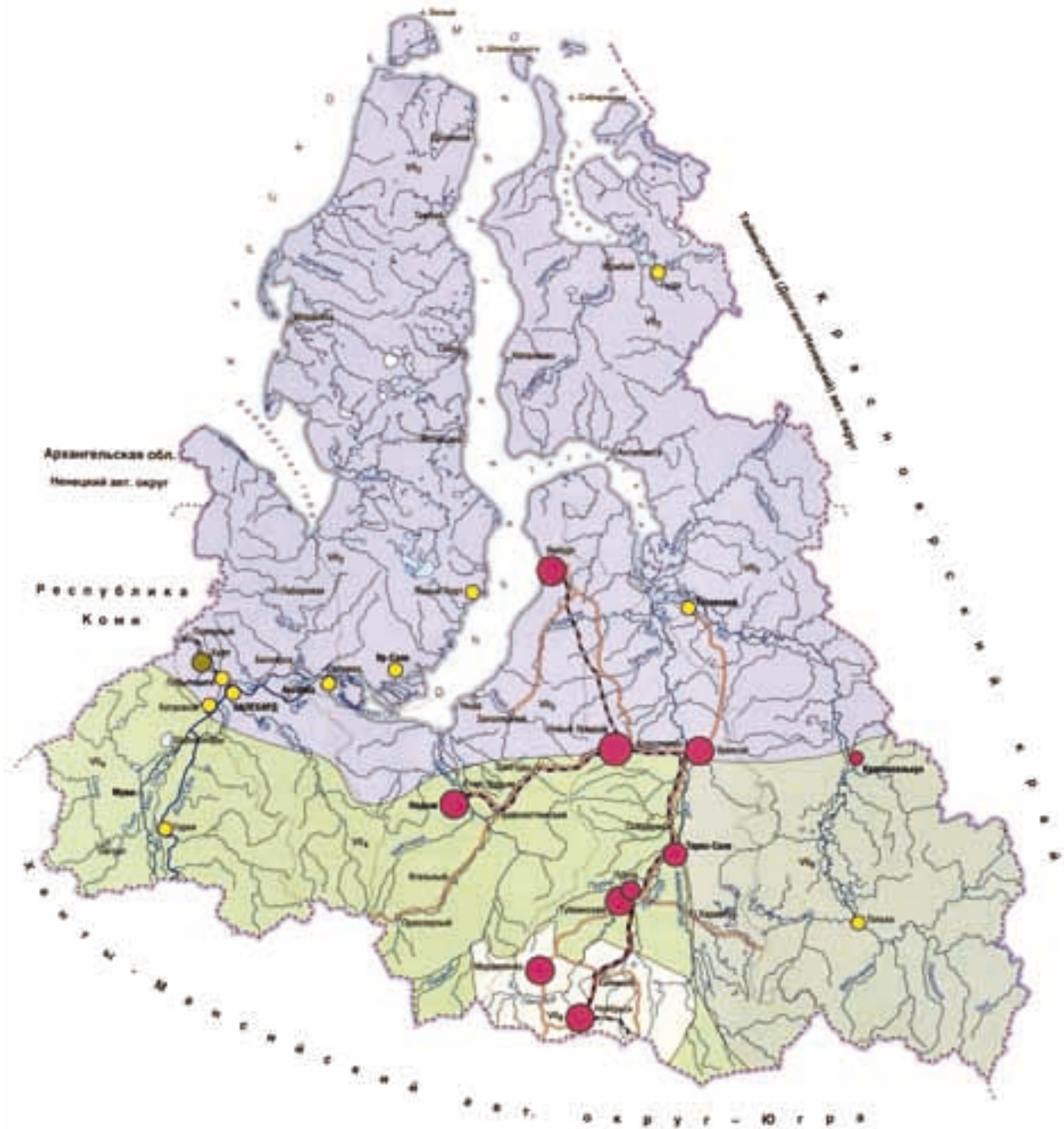

Ямало-Ненецкий автономный округ

политику. Было разрешено частн. предпринимательство. Развивалась кооперация. В сер. 1920-х гг. на базе кооперирования промысл. хоз-в охотников, рыболовов, оленеводов были созданы интеграл. кооперативы, однров. выполнявшие производств., сбытоснабжен. и кредит. функции.

В 1920-е гг. шел энергичный поиск оптим. форм и способов упр-ния сев. тер. России. В марте 1922 при Наркомате по делам национальностей РСФСР образован Полярный подотдел упр-ния туземными народами Севера для орг-ции упр-ния сев. р-нами и помощи корен. населению. 24 июня 1924 при Президиуме ВЦИК создан

Комитет содействия народностям сев. окраин (*Комитет Севера*). 30 мая 1925 начал свою работу Тобольский окр. комитет Севера, в к-рый вошли представители с. Обдорского – П. Сосунов, В. Новицкий, В. Тайшин, Н. Няруй. Комитет занимался координацией соц.-экон. развития сев. Приобья и Ямала, орг-цией мед. и культ.-быт. обслуживания корен. населения, науч. исслед-я края. Комитетом разработано «Положение об управлении малыми народностями и племенами Крайнего Севера», в соотв. с к-рым созданы родовые советы и район. тузем. исполкомы. Кочевое население Ямала управлялось Уральским и Ямальским кочевыми

советами. Эти институты были близки традиц. формам самоупр-ния сев. народов, использовавшим нормы обычного права.

10 дек. 1930 Президиум ВЦИК принял пост. «Об организации национальных объединений в районах расселения малых народностей Севера», согласно к-рому на Ямале тузем. советы стали заменяться район., родовые и кочевые — территориальными. Советы были освобождены от судеб. функций, к-рые перешли к спец. органам юстиции. В 1931 проведены 1-е выборы в новообразованном Ямальском (Ненецком) нац. окр. Особое внимание уделялось представительству в выборных органах корен. населения — ненцев.

В кон. 1920-х — нач. 1930-х гг. в экономике округа произошли радикал. изменения. В 1928 образован Тобольский интегралсоюз, объединивший ок. 70% населения округа. В 1929 в ряде сел (Обдорском, Яр-Сале, Шурьшарах, Мужы) в рамках начавшейся *коллективизации* созданы 1-е артели и тов-ва, в 1932 организовано 12 *колхозов*. Форсирование колхоз. стр-ва, репрессии против защит. части населения вызвали недовольство со стороны жителей округа, в т. ч. представителей корен. народов. В 1933—34 прошли круп. волнения ненцев, получившие название «Мандалада». Участники движения бойкотировали все мероприятия властей, отказывались подчиняться им, не сдавали оленей в колхозы, вели их массовый забой. По темпам коллективизации Я.-Н. а. о. существенно уступал др. нац. округам Зап. и Вост. Сибири. В 1934 в Я.-Н. а. о. в колхозах состояло 22% дворов (в *Ханты-Мансийском нац. окр.* — 42,5%). Во 2-й пол. 1930-х гг. ситуация изменилась. К 1937 уд. вес коллективизир. дворов в Я.-Н. а. о. вырос до 35%, к 1938 — до 72%. В 1940 в округе существовало 109 колхозов, объединявших более 80% дворов. Колхозы занимались гл. обр. оленеводством, рыболовством, охотой. Интеграл. кооперация была объединена с колхоз. системой. Ужесточение давления на жителей округа совпало с общим курсом на усиление чрезвыч. методов упр-ния в стране. В 1935 комитеты Севера были упразднены, монопольное право решения вопросов развития р-нов Кр. Севера передано Гл. упр-нию Северного морского пути.

1930-е гг. связаны с началом *индустриализации* сев. края. На тер. Я.-Н. а. о. построены 2 леспромхоза, 6 лесозаводов, Обдорский и Тазовский рыбоконсерв. комбинаты, 5 рыбозаводов, судоремонт. база, типография, аэродром, площадки, порт, пристани. В 1930 открыта авиалиния Обдорское—Москва, в 1934 — авиалинии на Тюмень, Тобольск, Самарово, Берёзово, организовано пароход. сообщение с Тюменью и Омском. В 1937 появилась радиотелефон. связь Салехард—Омск. В годы 1-х пятилеток предприятия рыбной пром-ти стали оснащаться механизир. средствами.

В 1930-е гг. Я.-Н. а. о. стал местом ссылки репрессированных и *спецпереселенцев* (см. *Советская репрессивная политика в Сибири*). На тер. округа в ходе коллективизации были высланы тысячи крестьян (см. «*Раскулачивание*»). Они работали в рыб. и лес. пром-ти, стр-ве. Репрессированные представители *интеллигенции* внесли весомый вклад в культуру и просвещение населения Я.-Н. а. о.

В годы *Великой Отечественной войны* Ямал находился непосредств. в зоне боевых действий, здесь проходил Арктический фронт. В Карском море действовал нем. линкор «Адмирал Шпеер», потопивший в 1942 ледокол «*Сибиряков*». В Обскую губу заходили нем. подвод. лодки. С фронта не вернулось 2 282 ямальца. Ненцы, ханты, коми, селькупы вместе с др. народами СССР сражались с немецко-фашист. захватчиками. Тысячи из них награждены орденами и медалями.

Пятеро — Н.В. Архангельский, В.Н. Егоров, А.М. Зверев, А.Е. Звягин, И.В. Корольков — удостоены звания *Героя Советского Союза*. Жители округа отправляли на фронт меховую одежду и продовольствие, снабжали страну рыбой. В 1943 создан Ямальский рыбопром. трест. Это позволило увеличить переработку рыбы, построить новые рыбозаводы и рыбоучастки. В тяжелых условиях воен. времени велось транспорт. стр-во, к-рое продолжилось и в послевоен. годы. В 1950 открылось ж.-д. сообщение Москва—Лабитнанги.

В 1950-е гг. активизировался перевод на оседлость корен. населения Ямала. Были построены новые поселки: Белоярск, Панаевский, Сюнайсал, Нямбойто и др. В 1950—60-е гг. произошли в целом положит. изменения в традиц. жизненном укладе аборигенов. В 1960-е гг. практически все колхозы преобразовали в *совхозы*. В круп. совхозах повысились эффективность произв-ва и производительность труда, в больших поселках улучшилось торг. и культ.-быт. обслуживание.

Новую эпоху в истории Я.-Н. а. о. ознаменовало открытие газовых и газоконденсатных месторождений. Первый газ получен 27 сент. 1962 на Тазовском месторождении. Затем последовали Заполярное (1965), Новопортовское (1965), крупнейшее в мире Уренгойское (1966), Медвежье (1967), Арктическое (1968), Ямбургское (1969), Бованенковское (1971), Западно-Тамбейское (1983), Мангазейское (1988) месторождения. Бурное развитие нефтегаз. отрасли повлияло на приоритеты экон. развития округа. Традиц. отрасли экономики сохранили свое значение, но одновр. стали развиваться геология, энергетика, транспорт, стр-во. За 20—30 лет край совершенно изменился. Если прежде в округе был лишь 1 город — Салехард (1938), то в 1970—90-е гг. возник целый ряд новых совр. городов: Надым (1972), *Лабитнанги* (1975), Новый Уренгой (1980), Ноябрьск (1982), *Муравленко* (1990), *Губкинский* (1996). Сформировалась собств. строит. индустрия.

*Нефтегазовый комплекс* в значит. степени ослабил негатив. последствия радикал. экон. реформы нач. 1990-х гг. В 1997 объем пром. произв-ва снизился по сравнению с 1991 менее чем на треть. В кон. 1990-х гг. положение стабилизировалось, а в нач. XXI в. наметились позитив. сдвиги в развитии экономики.

Уд. вес пром-ти в отрасл. структуре валового регион. продукта Я.-Н. а. о. в 2003 составил 40,3%, с. х. — 0,1, стр-ва — 21,5, транспорта — 6,5, связи — 0,4, торговли и коммерч. деят-ти по реализации товаров и услуг — 3,8%. Числ. экономически актив. населения в 2004 — 306 тыс. чел. (58,5% от общей числ.). В экономике занято 357,3 тыс. чел., вкл. работающих вахтовым способом. Уровень официально зарегистрированной безработицы — 6,5%. Основу совр. экономики Я.-Н. а. о. составляют нефтяная и газовая отрасли пром-ти. Доля др. отраслей в пром. произв-ве невелика — 4,9%. Они играют преим. обслуживающую или вспомогат. роль. 90% добычи природ. газа осуществляется ОАО «Газпром» и его дочерними компаниями. Макс. добыча газа достигнута в 1992 — 556 млрд куб. м, в 2004 — 551,5.

С. х. и традиц. отрасли хоз-ва, несмотря на их незначит. уд. вес в общей структуре экономики, играют искл. важную роль, так как обеспечивают занятость корен. и рус. старожил. населения. В этих отраслях производится уник. продукция. В округе вылавливаются ценнейшие породы рыб с высокими вкусовыми качествами, успешно развивается оленеводство. Властями округа созданы условия, обеспечившие природ. оленьего стада. Поголовье оленей в 1989 составляло 473 тыс., в 1999 — 523 тыс., в 2003 — 574,5 тыс. Осн. проблемы сел. и традиц. отраслей хоз-ва связаны с преодолением негатив. влияния нефтегаз. стр-ва и освоения все новых



месторождений углеводород. сырья, сопровождающихся крупномасштаб. загрязнением воздуха, водоемов, уничтожением лесов и оленьих пастбищ и пр.

Развитие транспорт. системы Я.-Н. а. о. всегда имело огромное значение. До актив. пром. освоения большую роль играл водный транспорт. По рр. Обь, Пур, Надым, Таз и их притокам до самых отдаленных поселков доставлялись осн. грузы. Гл. пристанями были и остаются Салехардский, Надымский, Уренгойский и Тазовский реч. порты. Ж.-д. сеть зап. части округа представлена веткой Северной ж.д., пересекающей Урал и выходящей к р. Обь (г. Лабытнанги). Ж.-д. стр-во в вост. части округа связано с развитием нефтегаз. комплекса. Вост. часть Я.-Н. а. о. связана с *Транссибирской магистралью* ж. д. Новый Уренгой—Ноябрьск—Тюмень. Эксплуатация длина ж. д. 495 км. В процессе актив. пром. освоения быстро развивалось стр-во автомоб. дорог. Общая протяж. сети автомоб. дорог с твердым покрытием 851 км. Гл. автомагистраль Надым—Пангоды—Новый Уренгой—Ноябрьск—Тюмень. Круглогодично используется авиац. транспорт, как пассажир., так и груз. перевозок. Гл. аэропорты — Салехард, Надым, Новый Уренгой, Ноябрьск. Особое значение в транспорт. системе округа имеет трубопровод. транспорт. Магистрал. газопроводы берут начало на Уренгойском, Ямбургском и Медвеьем месторождениях и расходятся в 3 осн. направлениях: вдоль ж. д. на Тюмень, на Белоярск—Югорск—Пермь и на Ухту. Магистрал. нефтепровод берет начало от Губкинского в направлении Сургут—Тюмень. Конденсатопровод проложен от Уренгойского месторождения на Сургут.

На кон. 2005 на тер. авт. округа науч. исслед-я и разработки осуществляли 16 орг-ций, среди к-рых Ямальская с.-х. опытная станция в Салехарде, Экологический н.-и. стационар Уральского отд-ния РАН в Лабытнанги; НИИ медицинских проблем Крайнего Севера в Надыме, отрасл. НИИ, работающие в сфере разведки и добычи нефти и газа.

Образоват. система на Ямале начала формироваться в кон. XIX в. — священником Петром Поповым была организована 1-я школа. Затем о. Иринарх (в миру И.С. Шимановский) основал в Обдорском миссионер. школу с обучением на *хантыйском* и *ненецком* яз., б-ку и краевед. музей. В 1920 на тер. округа имелось 4 школы. В 1920—30-е гг. актив. школ. стр-во проводилось в рамках сов. образоват. политики. Большое значение придавалось культ.-просвет. деят-ти среди корен. населения. При *факториях* и поселках открывались *кочевые школы* и школы-интернаты. В 1932 введено всеобщее обязат. нач. образование для детей как оседлого, так и кочевого и полукочевого населения. Несмотря на значит. рост школ. сети, качество знаний оставалось низким, что во мн. было обусловлено отсутствием нужного кол-ва пед. кадров, учеб. пособий и учебников; оставалась нерешенной проблема *ликвидации неграмотности* взрослых, особенно корен. населения. В 1950 в округе работали 45 нач. школ, 21 неполная ср. и 5 ср. школ. С началом освоения нефтегаз. месторождений Ямала, с появлением новых городов кол-во школ и учащихся в них резко возросло. В нач. 1990-х гг. в округе уже 122 школы (8,4 тыс. учащихся).

Совр. образоват. система составляет значит. часть соц. комплекса Я.-Н. а. о. и включает в себя дошкол., общее, доп. и проф. образование. В 1999—2000 в округе насчитывалось 463 образоват. учреждения с числом учащихся 129,7 тыс. В системе дошкол. образования функционировали 206 учреждений с кол-вом детей в них 27,5 тыс., 8 учеб.-воспитат. комплексов «детский сад — начальная школа», в к-рых обучались 1,3 тыс. детей в возрасте 3—10 лет. В системе общего образо-

вания — 23 нач. школы, 121 ср., 5 коррекционных, 22 школы-интерната; в 39 нач. школах обучалось 11,9 тыс. учащихся, из них 9,0 тыс. из числа малочисл. народов Севера. В системе доп. образования — 41 учреждение, в т. ч. 15 центров и 7 домов дет. творчества, 6 спорт. школ и 1 школа искусств; в 2002 данные учреждения посещало ок. 33 тыс. чел. В системе проф. подготовки — 7 учреждений нач. проф. образования (более 3 тыс. учащихся), 9 ср. спец. учеб. заведений (более 5 тыс. учащихся). В Салехарде действуют Салехардский пед. колледж, Салехардское межокружное училище культуры и искусств, выпускники к-рых работают на всем рос. Севере. Высш. образование представлено филиалами вузов из др. регионов, в т. ч. Московской педагогической академии, Тюменского гос. ун-та, Тюменского гос. нефтегазового ун-та, Уральской правовой академии и др.

До нач. XX в. население Ямала пользовалось в осн. средствами народ. медицины и услугами шаманов. Первая больница в Обдорском и единств. на Обском Севере открылась в 1895 в доме хантыйского князя И.И. Тайшина. В 1909 построена новая гос. больница на 5 коек и с кабинетами для амбулатор. приема. В 1920-е гг. в лет. время организовывались вр. мед. и акушер. пункты. В 1927 на тер. Обдорского р-на работала мед. отряд Уральского облздравотдела. На кон. 1929 в р-не находилось 2 больницы на 30 коек, 3 фельдшер. пункта, 1 амбулатория, в к-рых работало 3 врача и 2 фельдшера. Преобразования в здравоохранении в последующие годы существ. изменили ситуацию. В 1960-е гг. с началом актив. индустр. освоения в Я.-Н. а. о. во всех район. центрах работали район. больницы, в нас. пунктах — поселковые больницы, фельдшер. и фельдшерско-акушер. пункты. Для обслуживания рыбаков, охотников и оленеводов создавались по необходимости передвижные мед. отряды, перемещавшиеся на спец. катерах и вертолетах, самолетах сан. авиации.

Обустройство нефтегаз. месторождений, стр-во газопроводов и новых городов на Ямале вызвало огромный приток населения — до 20 тыс. чел. ежегодно. Первые лечеб.-профилактич. учреждения вахтовых поселков и новых городов открывались в вагончиках и приспособленных помещениях. Широко использовались передвижные формы мед. обслуживания. С 1971 в округе построены 16 больниц и 19 амбулаторно-поликлинич. учреждений, открыты 4 станции скорой помощи и 2 отд-ния сан. авиации, 3 типовых род. дома и 2 специализир. диспансера, неск. десятков профилакториев с физиотерапевт. и бальнеол. отд-ниями. В 2000 меди. обслуживание населения Я.-Н. а. о. осуществляли 64 муницип. лечеб. учреждения, в т. ч. 1 окр. больница в Салехарде, 8 окр. диспансеров, 8 район. больниц, 9 гор. и 15 участковых больниц, 2 род. дома, 18 амбулаторий и поликлиник, 1 дом ребенка. С 1997 функционирует Окружной центр медицины катастроф. Большинство лечеб. учреждений оснащены совр. мед. оборудованием.

В Я.-Н. а. о. богатые культур. традиции. В 1930—50 большое внимание уделялось развитию клуб. дела и кинофикации. В наст. время в округе действуют ок. 300 учреждений культуры различ. плана. Среди них 9 центров нац. культур. Гл. информ. и метод. центр среди учреждений клубного типа — Окружной центр нац. культур, к-рый является организатором всех окр. конкурсов и фестивалей искусств, а также праздничных торжеств. Получает развитие декор.-приклад. искусство. В округе работает ок. 650 мастеров худ. ремесел. При клубах и культур. центрах создано множество студий, кружков и мастерских декор.-приклад. и изобразит. искусства. Гос. и регион. культур. политику по сохранению и развитию народ. ремесел, худ. промыслов и всех видов

прикл. творчества в округе осуществляет гос. учрежден- ние культуры «Окружной дом ремесел», созданное в 1999 в Салехарде.

На тер. Я.-Н. а. о. находятся 2 известных в мире археол. памятника — священное место Усть-Полуй (Салехард) и Мангазейское городище (Красноселькупский р-н). Всего в округе 363 памятника археологии и 172 памятника этнич. культуры, на гос. охрану поставлено 137. Активно развивается музейное дело. Наряду со старейшим в округе краевед. музеем им. И.С. Шимановского (Салехард), основанным в 1906, в городах и поселках округа имеются ист.-краевед., мемор., экол. музеи, а также изобразит. искусств.

Лит.: *Карицов В.Г.* Очерк истории народов Северо-Западной Сибири. М., 1937; *Бударин М.Е.* Прошлое и настоящее народов Северо-Западной Сибири. Омск, 1952; *30-летие Ямало-Ненецкого округа* (историко-экономический очерк). М., 1960; *Ямало-Ненецкий национальный округ: Экономико-географическая характеристика*. М., 1965; *Зибарев В.А.* Большая судьба малых народов. Новосибирск, 1972; *Ямал — проблемы развития*. Тюмень, 1993; *Природа Ямала*. Екатеринбург, 1995; *Хомич Л.В.* Ненцы: Очерки традиционной культуры. Екатеринбург, 1998; *Ямал на рубеже веков*. Социально-экономическое обозрение. Екатеринбург; Салехард, 2003; *Ямал в панораме российской истории*. Салехард; Екатеринбург, 2004; *Ямал: Энциклопедия Ямало-Ненецкого автономного округа: В 3 т.* Салехард, 2004; *Регионы России: Основные характеристики субъектов Российской Федерации*. 2005: Стат. сб. М., 2006.

В.А. Ламин, А.И. Тимошенко

**ЯМАЛО-НЕНЕЦКИЙ НАЦИОНАЛЬНЫЙ ОКРУГ.** См. *Ямало-Ненецкий автономный округ*.

**ЯМАЛО-НЕНЕЦКИЙ ОКРУЖНОЙ КРАЕВЕДЧЕСКИЙ МУЗЕЙ им. И.С. Шимановского, Салехард.** Основателем музея стал игумен Иринарх (Шимановский Иван Семенович), настоятель Обдорской духовной миссии. Созданное им в 1906 «Хранилище коллекций по этнографии инородцев Тобольского Севера» стало 1-м музеем на Обском Севере. В 1996 в связи с 90-летием музея присвоено имя его основателя.

В кон. XX в. в фондах музея имелось более 30 тыс., в нач. XXI в. свыше 38 тыс. ед. хр., имеющих ист., науч., обществ. и худ. ценность. В собр. вошли материалы И.С. Шимановского, результаты раскопок поселений *усть-полуйской культуры* (В.Н. Чернецов, 1926), коллекций: фауны и флоры края (в т. ч. ископ. останки мамонта, овцебыка, шерстистого носорога), археол. (камен. орудия труда, фрагменты глин. утвари, предметы культа, фигурные изображения из серебра и бронзы усть-полуйской и яр-салинской культур), этногр. (орудия из кости и рогов оленя, одежда и обувь, изделия из бересты, предметы культа, наряд шамана, изображения духов племен *ненцев, хантов, коми*). Зол. фонд — серебр., бронз. и желез. изделия, попавшие на тер. округа в I — нач. II тыс. с Европ. Севера, из Волжской Булгарии, Византии, Ирана, Ср. Азии и Прикамья. Минералы, подел. камни, рудные и нерудные ископаемые отражают богатства Поляр. Урала. Хранятся предмет. и документ. свидетельства процесса освоения русскими Севера (в т. ч. макет *Мангазеи*), истории *Обдорска* (ныне — Салехард), совр. развития *Ямало-Ненецкого авт. окр.* Имеются произведения нац. мастеров и художников: В. Янде, И. Худи, Н. Талигиной, Е. Алябы, Г. Райшева, Г. Хартаганова. Гордость музея — науч. б-ка (формировавшаяся с 1898), одно из наиболее полн. собр. лит. о Тобол. Севере.

Постоян. экспозиция представляет историю рус. и абориг. населения Ямала. Ценнейшие экспонаты музея — муляж мамонтенка (найден в 1988), мумифицир. останки девочки 6—7-летнего возраста (VI—VII в. н. э.). Демонстрируется панорама древ. Обдорска, интерьер традиц. сев. жилища — чума, повседневная жизнь 501-й стройки; устраиваются период. выставки. Музей участвовал в

междунар. выставках «Сибирь. Дух выживания» (Торонто, Канада, 1991), «Живой Ямал» (Бонн, Германия, 1998), удостоен Гран-при и серебр. диплома призера на Красноярских музейных биеннале (1995, 1997), в 1997 — серебр. диплом призера на Красноярских музейных биеннале, стал номинантом конкурса «Европейский музей года» (о-в Самос, Греция, 1998), получил грант Фонда Сороса на проект «Научно-исследовательские работы по созданию каталога библиотеки Обдорской миссии» (2000). В 2001 организована комплекс. экол. экспедиция «Живая вода», создано «Общество изучения края», состоялась науч.-практ. конф., посвящ. 95-летию музея, — «Обдорский край: история и научные исследования». Функционируют филиалы в с. Красноселькуп, поселках Аксарка, Газовский, Тарко-Сале, Яр-Сале.

Лит.: *Российская музейная энциклопедия*. М., 2001. Т. 2.

**ЯМПИЛОВ Баудоржа Базарович** (Бау Ямпиров) (15 сент. 1916, улус Булак Кижингинского аймака Бурятии — 11 мая 1989, Улан-Удэ), композитор. Народный артист СССР (1983). Окончил Уральскую консерваторию (1941). В 1943—56 — дирижер и худ. рук. Бурятской филармонии. С 1940 — чл. Союза композиторов (СК), в 1956—79 и 1984—89 — пред. правления СК Бурятии. Избирался секр. правления СК РСФСР, чл. правления СК СССР. Преподавал в муз. училище (*Улан-Удэ*). В соч. Я. представлены практически все осн. жанры проф. музыки. Существ. этапом в развитии нац. хореогр. театра стал балет «Красавица Ангара», написанный в соавт. с Л. Книппером (1959). Др. соч.: оратория «Гудящие сосны» (1965), оперы «Прозрение» (1967), «Чудесный клад» (1969); муз. комедия «Будамшу» (1963), симф. зарисовки «Первопроходцы» (1975), симф. сюиты «Цветущий край» (1953), «Симфонические танцы» (1959) и др. Один из основателей бурят. композитор. школы, внес большой вклад в муз. культуру республики. Творч. наследие Я. составляют неск. сотен произведений. Лауреат Гос. премии РСФСР им. М. Глинки (1972). Герой Соц. Труда (1986).

Награды: ордена Ленина, «Знак Почета», Отечественной войны II ст., Дружбы народов.

Лит.: *Гибалин Б. О Б. Ямпирове, музыканте, гражданине // Сов. музыка*. 1976. № 12; *Куницын О.* Бау Ямпиров. М., 1977; Изд. 2-е, 1986.

Л.Л. Пыльнева

**ЯМСКОЙ ОСТРОГ**, рус. поселение в устье р. Яма, впадающей в зал. Переволочный Охотского моря. В 1692 на Яме отряд землепроходца И. Антипина поставил зимовье, к-рое в последующем было заброшено. В 1730 в устье Ямы командой И. Лебедева построено укрепление, в том же году сожжено *коряками*. В 1739 отрядом Кондратьева на прав. берегу реки в 15 км от устья основан *острог*, укрепленный деревян. забором перим. 151 м и 2 башнями. Внутри распологались 4 казармы, ясачная изба и часовня. Первый гарнизон — 6 казаков (в 1759 — 121, 1763 — 43, 1795 — 5). К 1761 острог был усилен новыми стенами и 2 бастионами, построены новые казен. здания. К 1775 имелось ок. 20 жилых домов. К нач. XIX в. укрепления разрушились, острог превратился в село. Население: в нач. XIX — 112, в 1850-х — 198, в 1898 — 233, в 1910-х — более 300 чел., в осн. потомки казаков и коряки. Гл. хоз. занятия — рыболовство, охота, скот-во, огородничество. Ныне — с. Ямск Ольского р-на *Магаданской обл.*

Лит.: *Крашенинников С.П.* Описание земли Камчатки. М.; Л., 1949; *Линденау Я.И.* Описание народов Сибири (первая половина XVIII века). Историко-этнографические материалы о народах Северо-Востока. Магадан, 1983; *Сафронов Ф.Г.* Тихоокеанские окна России: Из истории освоения русскими людьми побережий

Охотского и Берингова морей, Сахалина и Курил. Хабаровск, 1988; *Зуев А.С.* Русские и аборигены на крайнем Северо-Востоке Сибири во второй половине XVII — первой четверти XVIII в. Новосибирск, 2002.

*А.С. Зуев*

**ЯМЩИК**, представитель обществ. группы, выделяемой по проф. (в широком смысле) либо сословному (в узком) признаку. Тюркское «ям» означало «почтовый двор». Изначально Я. — житель яма (почт. станции), обязанный на своем транспорте и своими силами доставлять в назначенное место казен. послания, грузы, должностных лиц. Т. о., в обязанностях Я. соединялись доставка почты и пассажир. перевозки.

За службу Я. получали жалованье и наделались земел. наделом. Подобно крестьянам, они занимались хлебопашеством и ремеслами, охотой и сбором кедровых орехов, гужевым извозом. В отличие от крестьян освобождались от гос. и земских налогов, не привлекались к натур. дорожным повинностям вне пределов своего проживания, до 1766 освобождались от рекрутской повинности. Составляли особую сословную группу.

В Сибири Я. появились на рубеже XVI—XVII вв. в связи с устройством ямов. Этим занимались спец. ямские устроители (обычно имевшие чин не ниже сына боярского). Осн. часть Я. сначала набрали из «охочих людей» в Европ. России; затем их ряды пополнились мест. населением. В Европ. России содержанием ямов ведал Ямской приказ (с 1547), за Уралом все расходы ложились на *Сибирский приказ*. Ямы, действовавшие в Сибири: Верхотурский, Туринский, Тюменский, Тобольский, Самаровский и Демьянский, впоследствии Тарский.

Центром жизнедеят-ти яма служил ямской двор во главе с ямским старостой или управителем (аналог сел. старосты). Староста руководил приемкой и отправкой почты; разверстывал между ямщиками работы («наряды») в соотв. с распределением паев. В каждом сиб. яме числилось 50 паев (это самый круп. размер в гос-ве). Именно обладание паем обуславливало право пользования земел. наделом и обязанность выставлять опред. число лошадей. Ограничений относительно числа держателей 1 пая не существовало, поэтому нередко на пай приходилось неск. исполнителей ямской гоньбы. По вызову управителя они покидали свои хоз-ва (расположенные в самом яме или окрестных селениях) и являлись на ямской двор. Выполнив наряд, возвращались к делам своего хоз-ва. Наряд мог заключаться не только в гоньбе непосредственно от ямского двора, но и в дежурстве на подставах — расположенных между ямами дворах со сменными лошадьми. В отличие от ямов на подставах и рядом с ними не было постоянных поселений ямщиков.

Помимо земел. надела на каждый пай изначально выдавалось ден. жалованье — от 10 до 20 руб. в год. При Петре I жалованье Я. заменили прогонной платой (она взималась и с гос. служащих, к-рые возмещали эти деньги в казне). Размер получаемых Я. денег стал зависеть от объема выполненной им работы; при этом служба оставалась обязательной.

Ямская гоньба осуществлялась не только на лошадях, но и по воде (прежде всего в Самаровском и Демьянском ямах). Гребец-ямщик приравнялся к одноконной гужевой подводе.

До 1723 Я. управлялись Ямским приказом, затем до 1780 — Ямской канцелярией, с 1780 — гражд. губернаторами и губ. казен. палатами с воеводскими канцеляриями тех *уездов*, где Я. проживали. С 1782 они перешли под попечение директора экономики, городничих и ниж. земских судов. Внутри ямов со времени их возникновения существовали ямские старосты, в 1723—82 — ямские

управители. К 1824 Я. в Зап. Сибири числилось ок. 17 тыс. душ муж. пола. В 1825 они были объединены с гос. крестьянами. При этом им предоставили возможность перейти не в крест. сословие, а в мещанское или купеческое.

Однако понятие «ямщик» сохранилось. Оно стало обозначать любого человека, профессионально занимающегося извозом: наем. работника на почт. станции или части. перевозчика (из крестьян, к-рые возили пассажиров независимо от казны). В этом же значении понятие «ямщик» и ранее использовалось восточнее *Томска*, где Я. как сослов. группа отсутствовали. Ямскую повинность там исполняли крестьяне (сначала натурой, затем наймом). Как проф. понятие слово «ямщик» имело хождение вплоть до нач. XX в.

Лит.: *Гурлянд И.Я.* Ямская гоньба в Московском государстве до конца XVII в. Ярославль, 1900; *Катионов О.Н.* Московско-Сибирский тракт и его жители в XVII—XIX вв. Новосибирск, 2004.

*О.Н. Катионов*

**ЯНИК Михал** (22 нояб. 1874, пос. Улянув Люблинской губ., Польша — 11 окт. 1948, Польша), исследователь истории *поляков в Сибири*. По окончании филол. отд-ния Ягеллонского ун-та (Краков) в 1896—1922 преподавал в гимназиях австро-венгер. части польских земель, позже в независимой Польше. Инспектор ср. школ (1922—28, 1944—45). Актив. деятель крест. партии «Стронництво Людове» и движения за независимость Польши, в к-ром придерживался собств. позиций, сотрудничая с полит. противниками Ю. Пилсудского, что негативно отразилось на дальнейшей карьере Я. С 1914 — чл. Польской Академии Умелости (ПАУ). Чл. Народоведческого об-ва, сотрудничал в ежегоднике «Люд» («Народ»). Среди многочисл. работ выделяются с. монография «История поляков в Сибири» (1928). В труде Я. тема впервые получила фундамент. освещение как ориг. ист.-лит. и библиогр. феномен. Монография Я. является обзором т. н. польско-сиб. лит. (термин введен самим Я. в 1907 в назв. ранней краткой версии работы). Основу содержат. контекста ист. монографии составляют тщательно выявленные и тематически систематизир. автором выдержки из запечатленных в польск. литературе реляций мемуаристов о пребывании в Сибири в сочетании с мемуар. источниками в сокр. и аннотир. изложении. Указ. специфика монографии Я. определила ее непреходящую ценность и значимость. По той же теме Я. опубли. ряд отд. статей, выступил ред. неск. издававшихся в 1930-е польск. мемуаров о Сибири.

Соч.: *Dzieje Polaków na Syberji*. Kraków, 1928.

Лит.: *Polski Słownik Biograficzny*. Wrocław, 1964; *Шостакович Б.С.* Историография политической ссылки поляков в Сибирь в XIX — начале XX века // Ссылные революционеры в Сибири (XIX в. — февр. 1917 г.). Иркутск, 1985. Вып. 9; *Kuczyński A., Wójcik Z.* Michał Janik i Sibirica w jego twórczości. (Postowie). W «Bibliotece zeznańca» // Janik M. *Dzieje Polaków na Syberji*. [Edukcja faksymulowa]. Wrocław, 1991.

*Б.С. Шостакович*

**ЯНКОВСКАЯ КУЛЬТУРА**. Была распространена в юж. части *Приморского кр.* (Д. Восток), преим. вдоль мор. побережья зал. Петра Великого. Открытие Я. к. связано с именами М.И. Янковского и В.П. Маргаритова. Относится к эпохе раннего железа (IX—VIII—V вв. до н. э.). Хорошо изучены памятники Олений I, Песчаный I, Малая Подушечка и др. Поселенч. комплексы группируются в приуст. уч-ках рек, занимая выс. террасы. Иногда поселениям сопутствуют раковинные кучи. Жилища — полуземлянки удлин.-подчетырёхуг. формы каркас. конструкции. Площ. 11—200 кв. м. В жилищах от 1 до неск. очагов. Из железа изготавливали насады земледел. орудий, кельты. Изделия из бронзы единичны, однако значит. серия камен. наконечников



копий и кинжалов, имитирующих бронз. литые образцы. Большое кол-во камен. предметов — наконечники стрел, долота, ножи, грузила, точила, ложила, отбойники и т. д. Особенность Я. к. — многообразие кост. предметов (проколки, иглы, украшения, рукояти и т. д.). Глин. посуда многообразна: амфоровид., горшковида. сосуды, миски, чаши на поддоне. Поверхность сосудов заглаживалась, ложились, иногда окрашивалась в красный, оранж. и черный цвет. Орнаментировалась верх. часть сосуда. Орнамент наносился прорезыванием, налепом, тиснением (пояски горизонт. линий, налепных валиков, геометр., прямолинейный узор, зигзаг, треугольники, меандр и т. д.). Хоз-во комплексное, включающее земледелие, скот-во, морское прибреж. промыслы, охоту и собирательство, а также домаш. промыслы. Имели место случаи узкой специализации (гончар. произ-во). Захоронения устраивались под жилищами. Могил. ямы неглубокие, часто выложены камнем. Погребения совершались на спине, головой на Ю. Погреб. инвентарь: бусы, камен. подвески, топоры, пряслица, сосуды. На поселении Чапаево обнаружен «домик мертвых», где были сконцентрированы почти все захоронения.

Лит.: *Окладников А.П., Деревянко А.П.* Далекое прошлое Приморья и Приамурья. Владивосток, 1973; *Андреева Т.В.* Приморье в эпоху первобытно-общинного строя. Железный век. М., 1977; *История Дальнего Востока СССР с древнейших времен до XVII века.* М., 1989.

В.И. Молодин

**ЯНОВСКИЙ Николай Николаевич** (псевд. Ан. Бегаев) (6 дек. 1914, Камень-на-Оби Томской губ. — 24 сент. 1990, Новосибирск), критик, литературовед. Окончил Ленинградский педагогический ин-т им. М.Н. Покровского (1939). Участник Великой Отечественной войны. С 1944 после ранения работал в армейских газетах.

С 1949 до конца жизни деять Я. связана с ж. «Сибирские оны», в к-ром он работал литконсультантом, зав. отд. поэзии, отд. критики, в 1964–72 — зам. гл. ред. Объектом постоян. интереса Я. была история рус. лит. Сибири в ее сложной динамике и преемственности поколений. Перу Я. принадлежит 30 монографий, большое кол-во статей, обзоров, рецензий, арх. публикаций. Ок. 100 статей о писателях-сибиряках написано им для «Краткой литературной энциклопедии». В 1969 — сост. и гл. ред. издания «Литературное наследство Сибири» (вышло 8 т.). Сост. библиогр. словаря писателей Сибири XX в. (опубл. посмертно).

Соч.: *Всеволод Иванов.* Новосибирск, 1956; *Лидия Сейфулина.* М., 1959; *Художник и время.* Новосибирск, 1962; *Сергей Зальгин.* Кемерово, 1965; *С веком наравне.* Новосибирск, 1965; *Афанасий Коптелов.* М., 1966; *Илья Лавров.* Новосибирск, 1969; *Голоса времени.* Новосибирск, 1971; *Виктор Астафьев.* М., 1982; *Верность.* Новосибирск, 1984; *Писатели Сибири.* М., 1988; *Воспоминания и статьи.* Новосибирск, 1991; *Материалы к словарю «Русские писатели Сибири XX века»:* Библиогр. сведения. Новосибирск, 1997.

Лит.: *Николай Николаевич Яновский:* Библиогр. указатель. Новосибирск, 1993; *Мостков Ю.* Портреты. Новосибирск, 1981; *Цейтлин Е.* Хранитель культуры: Из записок об учителе // Лит. обозрение. М., 1986. № 3; *Горшенин А.* Подвижник сибирской литературы // Сиб. огни. 2004. № 12.



Н.Н. Соболевская

**ЯНСОН Яков Давидович** (1886, усадьба Грукке Курляндской губ. — 1 сент. 1938, Москва), участник рев. движения, гос. деятель. Из крестьян. Большевик с дек. 1904. В 1905 принимал участие в вооруж. борьбе против властей в Прибалтике. Делегат V (Лондонского) съезда РСДРП от Рижской парт. орг-ции. В кон. 1907

арестован и приговорен к 6 годам *каторги*, к-рую отбывал сначала в Рижской центральной, затем в Орловской каторж. тюрьмах. С 1914 находился на поселении в с. Манзурка Верхоленинского у. *Иркутской губ.* С 1915 жил в *Иркутске*. После Февр. революции являлся депутатом 1-го состава Иркутского совета раб. депутатов. 8 окт. 1917 избран членом гор. комитета РСДРП(б), 15 нояб. — пред. Иркутского совета раб. депутатов, 19 нояб. — чл. Иркутского воен.-рев. комитета, затем пред. комитета сов. орг-ции Вост. Сибири. С кон. Февр. по авг. 1918 — чл. *Центросибири*, зав. сначала ее финанс. отд., затем — отд. иностр. дел. После падения сов. власти в Сибири арестован и заключен в Иркутскую тюрьму, откуда освобожден осенью 1919. Недолго работал в томском подполье. 16 дек. 1919 избран пред. Томского воен.-рев. комитета. В кон. 1919 — 1-й пол. 1920 являлся членом Сибирской миссии и уполномоченным Наркомата иностр. дел (НКИД) РСФСР. С 16 Февр. по 15 июня 1920 — пред. Иркутского губревкома. С июля 1920 по май 1921 — в центр. аппарате НКИД. С июня 1921 по нояб. 1922 — чл. *Дальбюро ЦК РКП(б)*, зам. министра, затем министр иностр. дел *Дальневосточной республики*. С 15 нояб. 1922 — чл. *Дальревкома*. В дальнейшем трудился в аппарате НКИД, в сов. торгпредстве в Англии, в Наркомате внеш. торговли. Последнее место работы — зав. изд-вом «Академия» в Москве. Арестован, осужден Военной коллегией Верховного суда СССР, расстрелян.

Соч.: *Октябрьская революция и юнкерское восстание в Иркутске* // *Каторга и ссылка.* М., 1932. № 11–12; *Сибирские большевики в борьбе за власть советов и за построение социализма* // *Сибирский союз РСДРП. К 30-летию большевистских партийных организаций (1903–1933).* М., 1935.

Лит.: *Революционный подвиг сибиряков: Биографии борцов за власть советов на земле Иркутской.* Иркутск, 1971.

В.И. Шишкин

**ЯНУШКЕВИЧ Адольф Михайлович** (28 мая 1803, Несвиж Минской губ. — 18 июня 1857, дер. Дзядыльня Минской губ.), белорусско-польск. обществ. деятель, участник польск. нац.-освободит. движения, полит. ссыльный в Зап. Сибирь и Казахстан. Дальний родственник рук. польск. восстания 1794 ген. Т. Костюшко. Учился в Виленском ун-те (1821–23). Избирался на губ. сеймиках депутатом Главного Суда гражд. палаты (1826–29, отказался от должности по болезни). В 1829 выехал за границу, зиму 1829/30 провел в Италии вместе с А. Мицкевичем, к-рого знал по Виленскому ун-ту, пропагандировал его творчество. Мицкевич увечил Я. в III части поэмы «Дзяды» (один из персонажей — Адольф). В сент. 1830 вернулся в Подолию. Чл. рев. комитета польских легионов, принял участие в Ноябрьском польск. восстании, где заслужил чин подпоручика. В апр. 1831 взят в плен рус. войсками. Первонач. смерт. приговор Я. заменен лишением всех прав и *ссылкой* в Сибирь на поселение. В ссылке (с 1832) жил в дер. Желяково Ишимского у. *Тобольской губ.* (1833), *Ишиме* (с 1835), где дружил с польск. полит. ссыльным поэтом *Г. Зелиньским, декабристом* поэтом *А.И. Одоевским.* Глава ишим. колонии полит. ссыльных, просветитель. Создал обществ. б-ку для всех желающих, увлекался астрономией и садоводством. На гос. службе в *Омске* в окр. суде (1841), затем в канцелярии Пограничного упр-ния, секр. Комитета по уложению киргизских законов (1842), коллеж. регистратор (1849). Исследователь казах. культуры. Участник экспедиции ген. Н.Ф. Вишневого в казах. степь в связи с присоединением Старшего жуза к России (1846), описал это событие. В ссылке Я. вел дневник и обшир. переписку, фрагменты его дневника и письма к родным и знакомым вошли в двухтомник «Жизнь Адольфа Янушкевича и его письма из киргизских степей» (на польск. яз.; Париж,

1861; 2-е изд. Берлин, 1875) и «Дневник путешествия в Казахскую степь». Мемуары и эпистоляр. наследие Я. являются ценным трудом по истории Казахстана. После отставки Я. без снятия полиц. надзора жил в Пермской губ., в Ниж. Тагиле (с 1853), где работал библиотекарем публич. б-ки Демидовых, составил библиогр. каталог и собрал коллекцию рукописей (в т. ч. писем Карамзиных о Пушкине). Незадолго до смерти (1856) возвращен на родину.

Соч.: Дневники и письма из путешествия по казахским степям. Алма-Ата, 1966.

Лит.: *Стеклова Ф.И.* А.И. Одоевский и Адольф Янушкевич // Сов. славяноведение. 1968. № 3; *Сапаргалиев Г.С., Дьяков В.А.* Общественно-политическая деятельность ссыльных поляков в до-революционном Казахстане. Алма-Ата, 1971; *Грицкевич В.П.* От Немана к берегам Тихого океана. Минск, 1986; *Zesłańcy polscy w Imperium Rosyjskim w pierwszej połowie XIX wieku.* Słownik biograficzny. Warszawa, 1998.

Е.Н. Туманик

**ЯНУШКЕВИЧ Александр Сергеевич** (р. 1944), литературовед, круп. представитель томской литературовед. школы, д-р филол. наук (1985), проф., зав. каф. рус. и зарубеж. литературы *Томского гос. ун-та* (ТГУ). Окончил ТГУ (1966). Член авт. коллектива по изучению личной б-ки В.А. Жуковского, хранящейся в *библиотеке ТГУ* (с 1974), один из осн. авторов-сост. монографии «Библиотека В.А. Жуковского в Томске» (в 3 т., 1978–85), поднявшей изучение творчества Жуковского на новый уровень. Изучению филос., ист., эстет. воззрений и всего творч. пути Жуковского посвящена монография «Этапы и проблемы творческой эволюции В.А. Жуковского». Я. — один из членов авт. коллектива ряда книг, определивших новый этап в развитии науки о творчестве В.А. Жуковского: «В.А. Жуковский. Эстетика и критика» (М., 1985), «В.А. Жуковский в воспоминаниях современников» (М., 1999) и др. С 1999 под рук-вом и общей ред. Я. в изд-ве «Языки русской культуры» выходят первые тома 20-томного полн. собр. соч. и писем В.А. Жуковского.

Я. — круп. исследователь теории жанра, жанрообразования, мотивологии. Ему принадлежит существ. вклад в исслед-е лит. процесса в России XIX в., в частн. рус. романтизма, творчества Н.В. Гоголя и его рецепции в XX в., творчества В.А. Жуковского, изучаемого в широком контексте мировой культуры. Я. — автор сибиревед. исслед-й, отраженных в ряде статей по истории сиб. критики и журналистики XVIII — нач. XIX в., создателе программы «История литературы Сибири» для ср. школы. Под его рук. осуществлен проект «Русские писатели в Томске».

Лауреат Гос. премии РФ в области науки и техники.

Соч.: Этапы и проблемы творческой эволюции В.А. Жуковского. Томск, 1985; Жуковский В.А. в воспоминаниях современников: мемуарные свидетельства Батюшкова К.Н., Вяземского П.А., Герцена А.И. и др. / Сост., подгот. текстов, вступ. ст., коммент. совм. с О.Б. Лебедевой. М., 1999.

Ф.З. Канунова

**ЯНШИН Александр Леонидович** (15 марта 1911, Смоленск — 9 окт. 1999, Москва), геолог, организатор науки, акад. АН СССР (1958). Работал в Геологическом ин-те АН СССР (1936–58). Зам. дир. Ин-та геологии и геофизики *Сибирского отделения АН СССР* (1958–82), дир. Ин-та литосферы АН (1982–89). Вице-през. АН СССР (1982–88), чл. Президиума АН (1982–88). Почет. дир. Ин-та литосферы АН (1989), през. Российской экологической академии (1993). Пред. Научного совета АН по проблемам биосферы, Комиссии



АН СССР по изучению природ. ресурсов, Комиссии АН по разработке науч. наследия акад. В.И. Вернадского. Специалист в области стратиграфии, тектоники, геоморфологии, литологии. Основоположник учения о молодых платформах, обосновал методику их изучения по унаследованной связи структур их фундаментов и чехлов для поиска нефтяных и газовых месторождений, углей, осадочных руд, пресных вод. Открыл ряд месторождений бокситов, бурых углей, фосфоритов, а также крупнейший в мире Непский калиеносный бас. в *Иркутской обл.*

Герой Соц. Труда (1981). Лауреат Гос. премии СССР (1969, 1978), премии АН им. Н.П. Горбунова (1992), премии РАН (1999).

Награды: 4 ордена Ленина, 3 ордена Трудового Красного Знамени, ордена «Знак Почета», Октябрьской Революции, За заслуги перед Отечеством III ст.

Соч.: Геология Северного Приаралья: Стратиграфия и история геологического развития. М., 1953; Исследование природных ресурсов Земли в СССР на основе средств аэрокосмической техники. М., 1984; Эволюция геологических процессов в истории Земли. Л., 1988; Уроки экологических просчетов. М., 1991.

Лит.: *Александр Леонидович Яншин.* М., 1991; *Отечественные действительные и почетные члены Российской Академии наук. XVIII–XX вв.* Геология и горные науки. М., 2000.

О.Н. Калинина

**ЯПОНСКАЯ ШКОЛА** для подготовки переводчиков с яп. яз., набираемая из детей казаков. Открыта в *Якутске* в 1748. Первыми учителями стали потерпевшие кораблекрушение и принявшие крещение японцы Матвей Панов (яп. имя Рихачи или Рихачиро), Иван Татаринов (Санносукэ или Саносукэ), Иван Афанасьев (Чоносукэ или Кюсукэ — из Ома) и Филипп Трапезников (Чосукэ или Кюсукэ — из Мияко). Сын И. Татаринова — А.И. Татаринов составил один из 1-х рус.-яп. словарей, выпускники Я. ш. принимали участие в рос. экспедиции на Охотском море, в переговорах с Японией. В 1754 переведена в *Илимск*, в 1761 — в *Иркутск*, где просуществовала до 1816.

Лит.: *Кацуки Хидэо.* К истории изучения японского языка в России. Школа в Якутске // Илин. 1997. № 3–4.

С.Н. Ушакова

**ЯРМАРКА**, рынок период. торговли, устраиваемый регулярно, в установленные сроки, в опред. месте.

В средние века Я. играли значит. роль в Зап. Европе. В Сибири первые Я. появились в XVII в. — Ямышевская (в 1620-е гг., близ совр. Павлодара) и *Ирбитская* (в 1643 на Урале). Одновр. с Ирбитской возникла Макарьевская, в 1817 перенесенная в близлежащий Ниж. Новгород. Нижегородская ярмарка стала местом сбора рос. товаров для Сибири; отсюда они переправлялись в *Ирбит*, из к-рого расходились по разным уголкам *Зауралья*. Обратный путь проделывали сиб. товары: все они скапливались в Ирбите и переправлялись в Ниж. Новгород, откуда распределялись по стране. Февр. Ирбитская ярмарка и июльско-авг. Нижегородская, с полугодовым промежутком между ними, действовали в кач-ве единой системы, связывающей центр страны и Азиат. Россию.

Формирование ярмарочной сети происходило при участии гос-ва. Пр-во законодательно утверждало сроки проведения Я. и стремилось к их развитию. Жалованная грамота городам (1785) рекомендовала открывать в каждом городе хотя бы одну Я. По законам 1814 и 1824 все участники ярмарочной торговли получили освобождение от уплаты торг. пошлин. Офиц. утверждение первых после Ямышевской и Ирбитской ярмарок относится к 1760-м гг.; к кон. XVIII в. создание Я. становится массовым (в 1790 — неск. десятков по всей Сибири).

Распространение именно период. торговли имело причиной недостаточную развитость мест. хоз-ва. Сиб. крестьяне и корен. народы предъявляли ограниченный платежеспособный спрос на завозимые из Европ. России пром. товары. Как следствие, для мест. населения достаточным оказывался однократный в течение года обмен излишков своего хоз-ва на привозные товары.

В XVIII и 1-й трети XIX в. осн. товаром, определявшим развитие ярмарочной сети, была пушнина. Сложилась иерархичная система Я. Мелкие купцы, в разбедах по кочевьям аборигенов выменяв мех у непосредств. производителей (охотников), продавали его на Я. более круп. купцам (одновр. закупая необходимые товары: хлеб, мануфактуру, метал. орудия). Те, в свою очередь, на более круп. Я. продавали получившиеся партии еще более круп. купцам, к-рые торговали в самом Ирбите. Еще один способ заготовки меха, использовавшийся в местах кочевий корен. народов (*ханты, манси, якуты, селькупы*), — устройство сплавных Я. по Енисею, Лене, Оби и их притокам.

Пушнина со всего сев.-вост. края (Охотская, Учурская, Анадырская, Аноыская, Чукотская Я.) стекалась на *Якутскую ярмарку*, отсюда поступала в *Иркутск* и далее. Из *Туруханского кр.* (Туруханская ярмарка) мех собирался на *Енисейскую ярмарку*. Местом сбора пушнины из Нарымского кр. (Нарымская, Тогуурская, Колпашевская, Парабельская, Васюганская Я.) был *Томск*. Обдорская, Берёзовская, Мужевская, Юганская, Сургутская Я. поставляли через *Тобольск* пушнину Сев.-Зап. Сибири. Через Бийскую ярмарку шел мех из Горн. Алтая и Монголии. Все эти потоки сходились в Ирбите. Я. выступали местами универс., преим. оптовой и крупнооптовой торговли, где сходились встречные потоки товаров.

На протяжении XIX в. сложившаяся система претерпела изменения в связи с изменениями в сиб. хоз-ве. Неумеренное истребление пушных зверей привело к сокращению оборотов пушной торговли и числ. Я. в пушных р-нах (оборот Иркутской ярмарки в период 1833–60 уменьшился с 1,6 млн до 600 тыс. руб.). В то же время на юге Зап. Сибири значит. развития достигли товар. земледелие и скот-во. Там, где раньше хватало приезда странствующего торговца или приказчика, теперь возникла потребность в Я. В Курганском, Ишимском, Ялуторовском (*Тобольская губ.*), Барнаульском и Бийском (*Томская губ.*) окр. быстро пошло вверх число с.-х. Я. Этот процесс особенно заметен с сер. XIX в. В 1861 в Зап. Сибири проходила пол. всех сиб. Я. (90 из 187), в 1894 — 90% (575 из 615, подавляющее большинство их — в перечисленных *округах*). То же наблюдалось в целом по России: во 2-й пол. XIX в. Я. развивались в с.-х. р-нах (Украина), в промышленных же уступали место стационар. торговле. Доля сиб. Я. в общерос. ярмарочном обороте выросла с 1% на исходе XVIII в. до 3,7% по привозу и 4,7% по продаже в сер. 1860-х гг. (эти показатели учитываются раздельно, т. к. привоз на Я. превышал продажу — тем больше, чем дальше развивались торг. отношения).

Каждая сел. Я. обслуживала лишь неск. близлежащих сел. В Тобольской губ. в кон. XIX в. три четверти Я. были краткосрочными (до 3 дней), большинство из них — однодневными. Я. из оптовых превратились в оптово-розничные. Активно участвовали в сел. Я. не только торговцы, но и крестьяне, сбывавшие свой товар. (В то же время в старых р-нах Я. оставались длительными и имели оптовое значение.)

Распространение мелких Я. вызвало усиление их специализации. Торговля пром. товарами сохранила универс. хар-р (все — от иглодок до ювелир. украшений на одной Я.), но торговля товарами мест. произв-ва

обособливалась по видам. Этот процесс становится явным в 1880–90-е гг. Появились «овчинные» («шерстяные»), «конные», «кожевенно-мясные», «хлебные», «жировые», кустар. и промысл. Я. Эта специализация отчетливо проявляется во 2-й пол. XIX в. В то же время уровень специализации сиб. Я. не достиг имевшего место в Европ. России, где специализир. Я. работали только «в одну сторону»: или на сбор товара у производителей, или на распространение привозного товара. В Сибири каждая Я. по-прежнему выполняла обе эти задачи одновременно.

Уменьшение ср. размера Я. во 2-й пол. XIX в. не означает, что круп. Я. исчезли. Прежняя система лишь стала более иерархичной: сел. Я. образовали уровень, к-рый ранее занимала развозная торговля. Соотв. более длинными стали ярмарочные цепочки. Они покрывали гораздо меньшую площадь, чем пушные цепочки, но состояли из большего числа звеньев. На сел. Я. начинался сбор товара, к-рый по мере достижения более круп. Я. соединялся в круп. партии и уже в таком виде поступал на Ирбитскую ярмарку, под к-рую и подстраивались сроки всех цепочек. Высокая организованность ярмарочной сети характерна для 2-й пол. XIX в.

Особенно заметно развивалась на юге Тобольской губ. «жировая» торговля. На небольшом пространстве возникло сразу неск. круп. сборных пунктов масла, сала и сопутствующих товаров: Я. *Кургана*, *Шадринска*, сел. Абатского (Ишимский окр.), Белозерского (Курганский окр.), Мокроусовского (Ялуторовский окр.). На юге Томской губ. такими пунктами выступали Я. *Каинска*, *Бийска*, *Кольвани*, *Барнаула*. Но гл. центром жировой торговли, крупнейшим в стране, стала Ишимская ярмарка (учреждена в 1797). В 1853 ее оборот составлял 0,5 млн руб., через 10 лет — 2,5 млн (в это время оборот Ирбитской ярмарки — 5 млн руб., Нижегородской — 100 млн). К 1891 оборот Ишимской ярмарки вырос до 5 млн руб. Жировой товар с Ишимской ярмарки везли гл. обр. на Урал, в Ср. Поволжье, С.-Петербург, Москву, Ростов-на-Дону. Через черноморские (Таганрог, Одесса) и балт. порты сиб. масло отправляли за границу (преим. в Англию). Существ. причиной роста оборотов Ишимской ярмарки стало то, что на нее замыкались ярмарочные цепочки не только Зап. Сибири, но и казах. земель, в 1860-х гг. окончательно вошедших в состав России. Именно скот был осн. товаром степняков. Цепочка из Чарской, Акмолинской, Ботовской и Атбасарской Я. собирала вместе скот, пригоняемый из *Акмолинской обл.*, а также ближайших округов *Семипалатинской* и *Семиреченской* обл. Замыкалась эта цепочка Таинчикульской ярмаркой под Петропавловском, за счет чего Петропавловск стал вторым после Самары крупнейшим торг. центром на юж. рубежах России. Значит. часть казах. скота перерабатывалась, получившиеся товары отправлялись в близлежащий *Ишим*.

Круп. перевал. пунктами в «скотской» торговле служили также Сузунская (на нее стекались товары из Барнаула и Бийска) и Семипалатинская (помимо Семипалатинской и Семиреченской обл., она взаимодействовала с кит. Илимским кр.) Я. Через Семипалатинск шли на ключевые урал. Я. также караваны с тканями и хлопком из Бухары, Ферганской и Самаркандской обл.

За счет развития во 2-й пол. XIX в. ср.-азиат. торговли вблизи границы с этими областями в 1850–60-х гг. образовались 2 круп. Я. Южнее Ирбита и западнее Ишима расположилась Крестовская, на к-рой продавали преим. ср.-азиат. товар: скот, самарканд. и ташкент. ткани. На полпути от Крестов к Ниж. Новгороду в Уфимской губ. развивалась Мензелинская ярмарка, соединившая сиб.-азиат. и волжско-камскую ярмарочные группы. Осн.



товар Мензелинской ярмарки составлял хлеб, к-рый отправлялся по Волге в Европ. Россию. Здесь заключались круп. договоры на поставку сиб. хлеба, в т. ч. на экспорт через С.-Петербург. Так завершилось формирование системы крупнейших междунар. Я., включивших сиб. торговлю в междунар. рынок. «Коридор» между универс. сборно-распределительными Нижегородской и Ирбитской Я. оказался расширен до кольца за счет 3 крупнейших специализир. Я. (жировой Ишимской, ср.-азиат. Крестовской и хлеб. Мензелинской), к-рые помогли разгрузить Ирбит и Ниж. Новгород от части наиболее распространенных товаров.

Пик развития системы сиб. Я. приходится на 1870–80-е гг. В это время на крупнейших Я. (прежде всего Ирбит) проявляется тенденция к отходу от налич. торговли в пользу договорной (торговли по образцам). Мн. купцы, торговавшие стандарт. товаром (масло, сало, хлеб в зерне и муке, железо), оставляли свой товар в местах формирования оптовых партий, на Я. же привозили только образцы, по к-рым можно судить обо всей партии. Заключив на Я. договор, предприниматель отправлял товар покупателю со склада напрямую, тем самым избегая излишних перевозок. Договор. торговля не распространялась лишь на партии пушного товара, к-рым торговали всегда в натуре. Развитие договор. торговли сближало Я. с биржей. Однако ярмарочная биржа, действовавшая на Нижегородской ярмарке с 1848, не пользовалась особым вниманием торговцев, к-рые предпочитали заключать сделки по старинке.

Во 2-й пол. XIX в. на круп. Я. появилось самоупр. в форме съездов купцов и ярмарочных комитетов. Помимо выборных купеч. представителей в состав комитетов входили представители гор. самоупр. ния. Значение крупнейших Я. характеризует и то, что некоторые акцион. коммерч. и близлежащие гор. обществ. банки открывали на них вр. отд. ния.

В кон. XIX в. торгующее на Я. купечество уже не имело налог. льготы. Ее устранили законы 1883–85, по к-рым ярмарочная торговля стала облагаться промышл. налогом наряду с иными видами предпринимательства. Бесплатной осталась лишь торговля крестьян, продающих товары собств. произв-ва, и торговля на Я. 5-го разряда. Деление на разряды появилось тогда же в зависимости от сроков действия Я.: 1-й – более 1 мес. (Нижегородская); 2-й – от 22 дн. до 1 мес.; 3-й – 15–21 день; 4-й – 8–15; 5-й – менее 8 дн. В Мин-во финансов посыпались ходатайства о сокращении сроков действия уже работающих Я. Ср. срок действия Я. был сокращен, однако эта реформа не повлияла существенно на ярмарочную систему.

Тем не менее в 1880-е гг. начался упадок Ирбитской ярмарки. Особенно снизились обороты жировой торговли: в нач. 1880-х гг. она составляла 45% всей суммы сбыта Я., в 1890 – 23,4%. На 1-е место вышла пушнина, доля к-рой увеличилась с 30,2 до 36,2% продаж в Ирбите (несмотря на падение абс. показателя с 3 до 1,85 млн руб.). Причиной кризиса стало ж.-д. стр-во на Урале. По мере продвижения ж. д. в Сибирь приходили в упадок и крупнейшие сиб. Я. Обороты Крестовской сократились с 19,3 млн руб. (1882) до 2,6 млн (1911), Ишимской – с 10 млн (1885) до 3 млн руб. (1901). Обеспечив дешевую и быструю перевозку товаров, Транссибирская магистраль устранила необходимость собирать товары со всей Сибири на неск. узловых Я. Уральского региона. Стало достаточным доставить товар в любой значит. пункт по линии ж. д. Подорвав значение круп. Я., ж. д. стимулировала расширение сети мелких. Повышение товарности сиб. с. х. вследствие прокладки Транссиба стимулировало создание сел. Я., число к-рых продолжило расти. Т. о., появление Трансиба повлекло

за собой «раздробление» сиб. Я.: крупных стало меньше, а мелких – больше. Если в XIX в. новшеством в ярмарочной системе было появление ниж. звена (сел. Я.), то на рубеже XIX–XX вв. – устранение верхнего.

Первый перерыв в истории Я. связан с *Гражданской войной*. При *новой экономической политике* Я. восстановили свою деят-ть. Крупнейшими в этот период были Омская, Бийская, Акмолинская Я. Ярмарочная торговля прекратилась на рубеже 1920–30-х гг. В кон. 1980-х гг. Я. возродились. С 1989 действует Выставочное об-во «Сибирская ярмарка», ставшее одним из инициаторов и учредителей Международного союза выставок и ярмарок (1991). Совр. Я. предоставляют свои площади производителям и продавцам товаров и услуг из различ. отраслей народ. хоз-ва, регулярно проводя специализир. выставки. Календарь «Сибирской ярмарки» включает неск. десятков выставок в течение года. Т. о., Я. отказались от задачи непосредств. сбора или распределения товаров и обеспечивают установление связей между покупателями и продавцами.

Лит.: Резун Д.Я., Беседина О.Н. Городские ярмарки Сибири XVIII – первой половины XIX в.: ярмарки Западной Сибири. Новосибирск, 1992; Они же. Городские ярмарки Сибири XVIII – первой половины XIX в.: ярмарки Восточной Сибири. Новосибирск, 1993; Разгон В.Н. Сибирское купечество в XVIII – первой половине XIX в. Барнаул, 2000; Щеглова Т.К. Ярмарки юга Западной Сибири в XIX – начале XX века. Из истории формирования и развития всероссийского рынка. Барнаул, 2001; Она же. Ярмарки Западной Сибири и Степных областей во второй половине XIX века. Из истории российско-азиатской торговли. Барнаул, 2002.

А.К. Кириллов

**ЯРМИ (ЯРМУХАМЕТОВ) Хамит Хуснутдинович** (1904–1981), фольклорист, д-р филол. наук. Окончил Бухарское (новометодное) медресе в Улуг-Манчеле. В 1939–72 работал в Ин-те языка, литературы и истории Казанского филиала АН СССР, где в 1942–44 был директором, в 1944–71 – зав. сектором народ. творчества. Занимался устно-поэтич. творчеством *татар*, в т. ч. сибирских. Лауреат Гос. премии ТАССР им. Г. Тукая (1989).

Лит.: Гарифуллин И.Б., Ярков А.П. Сын муллы Хамит Ярми // Мир национальностей. 2003.

И.Б. Гарифуллин, А.П. Ярков

**ЯРОВОЕ**, город краевого подчинения в Алтайском кр. Расположен на берегу оз. Бол. Яровое (Славгородский р-н), в 402 км к западу от Барнаула. Ж.-д. станция и автодорога на Славгород. В 1944 – раб. поселок, до 1993 относился к Славгороду, с 1993 – город. Население (тыс. чел.): 1979 – 15,2; 1989 – 21,8; 1998 – 22,4; 2002 – 21,4; 2007 – 20,5.

Градообраз. предприятие – хим. з-д. В 1943 на базе эвакуир. Перекопского бромного з-да близ оз. Бол. Яровое началось стро-во хим. з-да. В июне 1944 он сдан в эксплуатацию. В период стр-ва цеховых корпусов вокруг предприятия возникло вр. жилье рабочих-строителей. С пуском завода присвоен статус раб. поселка, что принято считать датой основания города. В 1945 в поселке насчитывалось 2 финских домика, 6 барачков, 96 землянок. Ускоренные темпы экон. развития в 1950–70-е гг. обусловлены включением хим. з-да в реализацию космич. программ, гос. заказом от *военно-промышленного комплекса*. Высокие технологии на производ-ве способствовали привлечению специалистов.

Одновр. с ростом технологии и востребованности хим. продукции развивается и соц.-быт. сфера. В 1950–70-е гг. построены клуб, завод. стадион «Химик», больница, грязелечебница, 2 школы, спорткомплекс, 6-ка. В 1966 открыто техн. училище. Формирование единого хоз.-пром. комплекса обусловило интенсиф. стр-во и в раб. поселке, фактически на средства хим. з-да в 1960–80-е гг. В Славгороде построены здания военкомата, милиции, прокуратуры, гостиницы, автовокзала,

телецентр, кинотеатр, музей, стадион и др. соц.-быт. объекты. Продукция завода широко экспортировалась в страны СЭВ. Недостаточность очистит. сооружений на заводе вызвала ухудшение экологии в Я. В целях предотвращения загрязнения оз. Бол. Яровое в 1985–91 реализовывалась программа по созданию берег. охранной зоны. Нарушение экон. связей и переход на выпуск гражд. продукции обусловили системный кризис на заводе, к-рый вызвал безработицу и отток населения из Я. Совр. экономика Я. представлена пром. предприятиями: «Алтайхимпром» (пр-во броморганических, кремнийорганических соединений, люминофоров, хладонов, товаров быт. химии), «Славгородстрой» (произ-во строят. материалов, стр-во пром. и жилых объектов). Соц.-культ. сфера включает: 2 техникума, больницу, 3 школы, 2 дома культуры, школу искусств, 2 гостиницы, музей «Алтайхимпром».

Герб утвержден в 2005: в зеленом поле пересеченный золотом и лазурью безант-шар, обремененный в лазури 4 волнистыми сереб. поясами в сиянии, лучи к-рого выходят за пределы шита. Зол. солнце в зеленом поле аллегорически показывает город — зеленый оазис в засушливой Кулундинской степи. Солнце — традиц. символ света, жизни, энергии, тепла. Голубой цвет и волны в ниж. части солнца символизируют оз. Большое Яровое.

Лит.: *Энциклопедия Алтайского края*. Барнаул, 1996. Т. 2, Жемеров В.Г. Славгород. Изд. 3-е, перераб. и доп. Барнаул, 2000.

Г.В. Кидяева, Т.К. Щеглова

**ЯРОСЛАВСКИЙ Емельян Михайлович (Губельман Миней Израилевич)** (19 февр. 1878, Чита — 4 дек. 1943, Москва), парт. и гос. деятель, журналист, организатор печати, акад. АН СССР (1939). Из семьи ссыльного учителя и баргузин. крестьянки. Окончил низшее гор. 3-классное училище и выдержал экзамен за 4 класса Читинской гимназии. Осенью 1898 в Казани сдал экзамены на фармацевта. С 1898 в *Чите* руководил рабочим кружком. В 1899 призван на службу в армию, до 1901 служил рядовым 18-го Сибирского стрелк. полка. В 1901 выезжал в Берлин и Париж и установил связи с зарубеж. социал-демокр. орг-циями, стал большевиком-«искровцем». В Чите руководил рабочим и гимназич. кружками, социал-демокр. группой (1902), Читинским комитетом РСДРП (апр. 1902–03), организовал издание и распространение нелегал. прессы, ввоз литературы из-за границы. Один из создателей Союза рабочих Забайкалья и организатор маевки 1902 в Чите. Осенью 1903 выехал в С.-Петербург. Активно участвовал в революции 1905–07 в Ярославле, чл. Моск. комитета РСДРП, сотрудник 4 большевист. газет, ред. газ. «Казарма», издатель ж. «Жизнь солдата». Весной 1907 арестован, приговорен к 7 годам каторж. работ. С 1912 на *каторге* в Горном Зерентуе близ *Нерчинска*. В 1913 после окончания срока каторги сослан в *Якутию*. После Февр. революции, в марте 1917 — чл. исполнит. бюро Якутского комитета обществ. безопасности и пред. бюро труда, ред. газ. «Социал-демократ». В кон. апр. избран пред. исполкома совета раб. депутатов, а в мае — пред. исполкома объединенного совета раб. и солдат. депутатов. В мае 1917 выехал в *Иркутск*, в июне отбыл в Петроград. В окт.-нояб. 1917 — комиссар Воен.-рев. комитета в Москве, ред. 5 большевист. изданий. Постоян. авт. газ. «Правда» (1918–19). В 1919 — комиссар Московского воен. окр., затем секр. Пермского губкома РКП(б). В 1920 направлен на партработу в



Сибирь. В 1920–22 — чл. *Сиббюро ЦК РСДРП*, зав. его агит.-проп. отд., чл. редколлегии и постоян. авт. газ. «*Советская Сибирь*». Чл. редкол. *Сибгосиздата*. В 1921 на X съезде партии избран чл. ЦК и секр. ЦК, но осенью вновь отправлен в Сибирь чл. Сиббюро. В *Новониколаевске Я.* являлся одним из инициаторов издания и чл. редкол. ж. «*Сибирские огни*». В дальнейшем находился на отв. должностях в Москве. В кон. 1922 переведен на работу в ЦКК. В янв. 1923 — нояб. 1929 — пред. Комиссии по отделению церкви от государства при ЦК РКП(б)—ВКП(б) (Анги-религиозной комиссии). В 1923–34 — чл. Президиума и секр. ЦКК ВКП(б). Занимался историей парт. орг-ций Сибири. В 1932 в ж. «*Историк-марксист*» (№ 6) опублик. статью «*Октябрьская революция в Сибири*». В 1934–39 — чл. ЦК ВКП(б). Чл. ЦИК, депутат Верховного Совета СССР (с 1937). Чл. редкол. «*Правды*» и ж. «*Большевик*». Пред. Союза воинствующих безбожников СССР, староста *Всесоюзного об-ва бывших политкаторжан и ссыльнопоселенцев*, чл. дирекции Ин-та Ленина. Изв. парт. публицист, авт. ряда работ по истории партии и атеизму. В послед. раз посетил Сибирь в 1942, выступал на собраниях рабочих в *Новосибирске, Омске, Перми, Прокопьевске, Томске*. Лауреат Сталинской премии (1943).

Лит.: *Азалаков В.Т.* Емельян Ярославский в Сибири. Иркутск, 1964; *Фатеев П.С.* Емельян Михайлович Ярославский. М., 1980; *Детели СССР и революционного движения России: Энциклопедический словарь Гранат*. М., 1989.

Г.А. Ноздрин, А.Л. Посадсков

**ЯСАК**, налог-рента с корен. народов Сибири XVII — нач. XX в. До кон. XVIII в. его платили преим. пушной. Единицей податного обложения выступал охотник в возрасте 18–50 лет. Сокращение пушных богатств края, изменение образа жизни аборигенов приводили к коммутации Я. 1-я (1763) и 2-я (1827–35) ясачные комиссии разрешили аборигенам платить Я. на выбор пушной или деньгами. При этом власти стремились повысить долю натур. сборов. Эту цель преследовали ревизия сенатора И.Н. Толстого (1842), введение в Вост. Сибири должности управляющего сбором Я. (1859). Тем не менее в сер. XIX в. в Вост. Сибири — осн. центре сбора Я. — ясачные поступления пушнины не превышали 9% от совокуп. размера ясачных платежей. К нач. XX в. практика уплаты Я. деньгами абс. преобладала во всех 6 *губерниях и областях* Сибири, что заставило власти в 1910 офиц. перевести Я. на ден. основу.

В сер. XIX в. уд. вес ясачных платежей в совокуп. доходе «инородцев» составлял в Зап. Сибири 15%, в Вост. Сибири — 38%, а в ден. выражении равнялся 450 тыс. руб. Эта сумма поступала в доход Кабинета е. и. в. — гл. финанс. органа коронной фамилии, выступавшего (наряду с казной) совладельцем сиб. земель. Права Кабинета на Я. юридически оформили указы Екатерины II (1763 и 1782). Ограничение сферы действия Я. произошло в янв. 1898. На осн. закона «О замене взимаемых в Сибири подушных сборов государственною оброчною и земельною податью» по мере проведения землеустройства и перечисления кочевых аборигенов в разряд оседлых Я. стал «выкупаться» гос. казначейством у Кабинета. Введение системы «выкупов», составивших ежегодно 125 тыс. руб., освободило Кабинет от выколачивания хронич. недоимок, к-рые достигали четверти оклада. Указ 1898 не означал полную отмену Я. «Бродячие инородцы», а также кочевые, перечисл. в разряд оседлых, но не получившие землеустройства, продолжали платить Я. до 1917. Накануне Окт. революции доход от сиб. земель обеспечивал коронному ведомству четверть всех доходов. На долю Я. и оброчной подати с «инородцев» проходило 2,2%.

Я. — один из самых территор. распростр. налогов Рос. империи накануне 1917. Его платили все «бродячие инородцы» Сибири, «кочевые инородцы» *Тобольской, Томской, Иркутской, Енисейской губ., Забайкальской обл.*, абс. большинство корен. населения *Якутской обл.*, часть нерус. населения Архангельской и Пермской губ. По соц.-экон. содержанию, способам взимания Я. имел немало общего с податными обязанностями нерус. народов др. колонизируемых окраин империи (напр., с кибиточной податью с народов Туркестана). Т. о., абориг. население окраин империи испытывало на себе самые архаич. методы эксплуатации.

Лит.: *Дамешек Л.М.* Ясачная политика царизма в Сибири в XIX–XX вв. Иркутск, 1983.

*Л.М. Дамешек*

**ЯСТРЕМСКИЙ (Ястржембский) Сергей Васильевич** (Jastrzębski Sergiusz) (20 сент. 1857, Харьков — 3 авг. 1941, Одесса), лексикограф, авт. «Грамматики якутского языка». Народник, полит. каторжанин; пос-

ле отбытия каторж. работ на Каре (1880–85) отправлен в Якутию на поселение (1886–96). В Дюпсюнском улусе проживал у якута А.П. Афанасьева, прекрасно владевшего родным якутским и русским языками, хорошо знавшего якут. олонхо, к-рый сформировал его интерес к изучению языка и фольклора якутов и оказал в этом неоценимую помощь. Я. был участником якут. экспедиции *А.М. Сибирякова*, в трудах к-рой вышла его «Грамматика...», написанная под сильным влиянием работы *О.Н. Бётлингка* «О языке якутов» (1848–51).

Соч.: Грамматики якутского языка. Иркутск, 1900; 2-е изд., перераб., М., 1938.

Лит.: *Убрятова Е.И.* Очерк истории изучения якутского языка. Якутск, 1945; *Библиографический словарь отечественных тюркологов: Дооктябрьский период.* М., 1989.



*И.Я. Селютина*



## ВОЕВОДЫ РАЗРЯДНЫЕ

### Верхотурье

- 1685–91. Нарышкин Григорий Филимонович, стольник.  
1691–93. Нарышкин Михаил Григорьевич, стольник.

### Енисейск

- 1655–57. Акинфов Иван Павлович, енисейский воевода.  
1677–80. Борятинский Иван (Ефрем) Петрович, боярин, князь.  
1680–83. Салтыков Александр Петрович, енисейский воевода.  
1683–85. Щербатов Константин Осипович, боярин, князь, енисейский воевода.  
1685–86. Собакин Степан Афанасьевич, стольник, енисейский воевода.  
1686–88. Новосильцев Григорий Владимирович, стольник, енисейский воевода.  
1689–91. Вяземский Яков Иванович, князь, енисейский воевода.  
1691–94. Коробьин Степан Васильевич, стольник, енисейский воевода.  
1694–97. Римский-Корсаков Михаил Игнатьевич, стольник, енисейский воевода.  
1697–1701. Глебов Богдан Данилович, стольник, енисейский воевода.  
1706–07. Елагин Яков, енисейский воевода.  
1707–11. Ржевский Яков Иванович, енисейский воевода.

### Томск

- 1631–33. Татев Иван Федорович, князь, томский воевода.  
1632–35. Егупов-Черкасский Никита Иванович, стольник, князь, томский воевода.  
1635–39. Ромодановский Иван Иванович, стольник, князь, томский воевода.  
1639 (умер в пути). Лобанов-Ростовский Иван Иванович, стольник, князь, томский воевода.  
1639–44. Клубков-Мосальский Семен Васильевич, стольник, князь, томский воевода.  
1644–45. Щербатов Дмитрий Иванович, князь.  
1646–49. Щербатов Осип Иванович, князь, томский воевода.  
1649–52. Волынский Михаил Петрович, томский воевода.  
1652–56. Нащокин Никифор Осипович, томский воевода.  
1656–59. Приемков-Ростовский Иван Наумович, князь, томский воевода.  
1660–64. Бутурлин Иван Васильевич, стольник, томский воевода.  
1665–66. Хрущев Данила Иванович, стряпчий, томский воевода.  
1666–67. Салтыков Иван Лаврентьевич, томский воевода, стольник.  
1667–71. Вельяминов Никита Андреевич, стольник, томский воевода.

- 1671–73. Монастырёв Иван Федорович, томский воевода.  
1673–77. Борятинский Данила Афанасьевич, князь, томский воевода.  
1677–80. Львов Пётр Лукич, томский воевода, стольник.  
1680–83. Кольцов-Мосальский Иван Михайлович, стольник, князь, томский воевода.  
1683–86. Кольцов-Мосальский Андрей Михайлович, стольник, князь, томский воевода.  
1686–89. Вяземский Семен Петрович, стольник, князь, томский воевода.  
1689–91. Дурново Иван Иванович, стольник, томский воевода.  
1691–94. Путятин Степан Иванович, стольник, князь, томский воевода.  
1694–99. Ржевский Василий Андреевич, стольник, томский воевода.  
1699–1708. Петрово-Соловово Григорий Михайлович, стольник, томский воевода.  
1708–09. Черкасов Иван Миронович, стольник, томский воевода.  
1709–10. Гагарин Юрий Иванович, князь, томский воевода.

### Тобольск

- 1587–88. Чулков Данила Данилович, письменный голова.  
1588–90. Кольцов-Мосальский Владимир Васильевич, князь, тобольский воевода.  
1590–94. Лобанов-Ростовский Федор Михайлович, князь, тобольский воевода.  
1594–97. Щербатый Меркурий Александрович, князь, тобольский воевода.  
1597–99. Бутурлин Ефим Варфоломеевич, тобольский воевода.  
1599–1600. Сабуров Семен Федорович, окольный воевода.  
1601–03. Шереметев Федор Иванович, тобольский воевода.  
1603–06. Голицын Андрей Васильевич, князь, тобольский воевода.  
1606–08. Троекуров Роман Федорович, князь, тобольский воевода.  
1608. Салтыков Михаил Михайлович, окольный воевода, тобольский воевода.  
1608–12. Катырев-Ростовский Иван Михайлович, князь.  
1613–16. Буйносов-Ростовский Иван Петрович, кравчий.  
1616–20. Куракин Иван Семенович, боярин, князь.  
1620–23. Годунов Матвей Михайлович, боярин, тобольский воевода.  
1623–25. Сулешев Юрий Яншеевич, боярин, князь, тобольский воевода.  
1625–28. Трубецкой Дмитрий Тимофеевич, боярин, князь.  
1628. Хованский Андрей Андреевич.  
1628–31. Трубецкой Алексей Никитич, стольник, князь, тобольский воевода.

- 1631–33. Телятевский Федор Андреевич, стольник, князь, тобольский воевода.
- 1633–35. Голицын Андрей Андреевич, князь, тобольский воевода.
- 1635–39. Темкин-Ростовский Михаил Михайлович, стольник, князь, тобольский воевода.
- 1639–43. Пронский Петр Иванович, князь, тобольский воевода.
- 1643–46. Куракин Григорий Семенович, князь, тобольский воевода.
- 1646–49. Салтыков Иван Иванович, боярин, тобольский воевода.
- 1649–52. Шереметев Василий Борисович, стольник, тобольский воевода.
- 1652–56. Хилков Василий Иванович, стольник, князь.
- 1656–59. Буйносов-Ростовский Алексей Иванович, стольник, князь, тобольский воевода.
- 1659–64. Хилков (Меньшой) Иван Андреевич (или Алексеевич), боярин, тобольский воевода.
- 1664–67, 1681–83. Голицын Алексей Андреевич, боярин, тобольский воевода.
- 1667–69. Годунов Петр Иванович, стольник, тобольский воевода.
- 1669–70. Акинфов Андрей Павлович, тобольский воевода.
- 1670–72. Репнин Иван Борисович, боярин, князь.
- 1672–73. Хрущов Федор Григорьевич (Большой).
- 1673–76. Салтыков Петр Михайлович, боярин, тобольский воевода.
- 1676–78. Шереметев Петр Большой Васильевич, боярин.
1678. Квашнин Михаил Мелентьевич, стольник, тобольский воевода.
- 1678–80. Шереметев Петр Васильевич (Молодой), боярин.
- 1680–81. Шеин Алексей Семенович, стольник, тобольский воевода.
- 1682–84. Голицын Алексей Андреевич, боярин, князь, тобольский воевода.
- 1684–86. Прозоровский Петр Семенович, боярин, князь, тобольский воевода.
- 1686–90. Головин Алексей Петрович, боярин, тобольский воевода.
- 1690–92. Салтыков Степан Иванович, боярин, тобольский воевода.
- 1692–93. Сытин Данила Иванович, тобольский воевода.
- 1693–98. Нарышкин Андрей Федорович, тобольский воевода.
1698. Раевский Тит Васильевич, боярин князь.
- 1698–1710. Черкасский Михаил Яковлевич, стольник, боярин, тобольский воевода.

### Якутск

- 1641–44. Головин Петр Петрович, стольник, первый якутский воевода.
- 1644–49. Пушкин Василий Никитич.
- 1649–52. Францбеков (Фарсисбах) Дмитрий Андреевич, якутский воевода.
- 1652–53. Акинфов Иван Павлович, стольник, якутский воевода.
- 1653–60. Лодыженский Михаил Семенович, стольник, якутский воевода.
- 1660–66. Голенцев-Кутузов (Большой) Иван Федорович, стольник, якутский воевода.
- 1666–70. Борятинский Иван Петрович, окольный князь, якутский воевода.
- 1670–75. Волконский Яков Петрович, стольник, князь, якутский воевода.
- 1675–79. Барнешлев (Вилим) Андрей Афанасьевич, якутский воевода.
- 1678–80. Бибииков Фома Иванович, якутский воевода.
- 1681–84. Приклонский Иван Васильевич, стольник, якутский воевода.
- 1684–87. Кровков Матвей Осипович, генерал, якутский воевода.
- 1687–91. Зиновьев Петр Петрович, стольник, якутский воевода.
- 1691–94. Гагарин Иван Михайлович, стольник, князь, якутский воевода.
- 1694–97. Арсеньев Михаил Афанасьевич, стольник, якутский воевода.
- 1698–1704, 1708–10. Траурнихт Дорофей Афанасьевич, стольник, якутский воевода.
- 1704–08. Шишкин Юрий Федорович, якутский воевода.
1710. Гагарин Василий Иванович, князь, якутский воевода.

Лит.: Вершинин Е.В. Воеводское управление в Сибири (XVII век). Екатеринбург, 1998.

*И.Р. Соколовский*

## КУПЦЫ 1-Й И НАИБОЛЕЕ КРУПНЫЕ 2-Й ГИЛЬДИИ

- Авдеевы — иркутские 2-й.  
 Аврамов П.Г. — верхоленский 1-й.  
 Агафонов Ф.В. — кяхтинский 1-й.  
*Айтмыкыны* — тарские 1-й.  
 Аксенов И.Я. — иркутский 1-й.  
 Альмов И.С. — минусинский 1-й.  
 Андреев П.А. — тюменский 1-й.  
 Андреева А.А. — канская 1-й.  
 Андрюверов Я.С. — нерчинский 1-й.  
 Антонов К.А. — иркутский 1-й.  
 Аргуновы — томские 1-й.  
 Артемьев О. — минусинский 1-й.  
 Архистратигов И.Н. — красноярский 1-й.  
*Асанов Н.И.* — бийский 1-й.  
*Асташины* — томские золотопромышленники из дворян.  
*Астраханцев Ф.В.* — якутский 1-й.  
*Баженов Г.С.* — иркутский 1-й.  
 Базанов И. — тарский 1-й.  
*Базановы* — пермские, томские и иркутские 1-й.  
*Базилевские* — сибирские 1-й.  
 Бакланов И.Г. — томский 1-й.  
*Балакишины* — тюменские и курганские 2-й.  
*Баландины* — енисейские 1-й.  
 Балашов В.В. — барнаульский 1-й.  
 Банбаровский И.М. — иркутский 1-й.  
*Барабанов Е.Л.* — новониколаевский 1-й.  
 Баранов А.А. — иркутский 1-й, первый главный правитель рос. колоний в Сев. Америке.  
 Баранов Г.Л. — омский 1-й.  
 Баранов Н.Н. — томский 1-й.  
*Баркова А.И.* — касимовская и енисейская 1-й, автор воспоминаний о Енисейске.  
 Басин П.П. — иркутский 1-й.  
*Басины* — иркутские 1-й.  
*Басов И.А.* — кяхтинский 1-й.  
 Бахарев В.И. — томский 1-й.  
*Башарины* — тюменские 1-й.  
 Белов В. — верхотурский 1-й.  
*Беловы* — минусинские 1-й.  
*Белоголовые* — иркутские 1-й.  
 Белозеров Б.В. — кяхтинский 1-й.  
 Бенецианов М. — иркутский 1-й.  
 Березин С.И. — курганский 1-й.  
 Березин Г.А. — иркутский 1-й.  
 Березовский И. — баргузинский 1-й.  
*Бечевин И.С.* — иркутский 1-й.  
 Богданов Л.Н. — кяхтинский 1-й.  
 Богомолы — томские 1-й.  
 Бодуновы — барнаульские и бийские 2-й.  
 Боковы — тюменские 1-й.  
 Болотов П. — нерчинский 1-й.  
*Бородин П.С.* — омский 1-й.  
*Бородины* — бийские промышленники и торговцы.  
 Борцов — томский 1-й.  
 Бочкарев С.Д. — барнаульский 1-й.  
 Брагин И.Г. — иркутский 1-й.  
*Бречаловы* — иркутские 1-й.  
 Брянцев П.Ф. — иркутский 1-й.  
 Буйвид Д.М. — верхнеудинский и кяхтинский 1-й.  
 Бурков В.П. — тарский 1-й.  
 Бусыгин Е. — нерчинский 1-й.  
*Бутин М.Д.* — нерчинский 1-й.  
 Быкова Е.В. — минусинская 1-й.  
 Быковы — тюменские 1-й.  
 Валгусовы — томские 1-й.  
*Васнев А.Д.* — бийский 2-й.  
 Васильев П.Н. — кяхтинский 1-й.  
 Вахов Е.А. — кузнецкий 1-й.  
 Вергунов А.М. — томский 1-й.  
 Веретеников А.Н. — кяхтинский 1-й.  
 Верещагин А.И. — кяхтинский и тарский 1-й.  
 Верховинский П.Н. — якутский 1-й.  
*Веселков М.Ф.* — минусинский 1-й.  
 Вильянов И.С. — томский 1-й.  
*Винокуровы* — барнаульские 1-й.  
 Винтовкин В.И. — иркутский 1-й.  
 Воинов И.П. — тюменский 1-й.  
 Волгин Ф. — верхотурский 1-й.  
 Волков С.С. — омский 1-й.  
 Волков П.Г. — кяхтинский 1-й.  
*Волковы* — омские 1-й.  
*Воллернер А.В.* — иркутский 1-й.  
*Володимеровы* — тобольские 1-й.  
 Воронов Н.М. — красноярский 1-й.  
*Ворошиловы* — иркутские 1-й.  
*Ворсины* — барнаульские 2-й.  
 Ворошилов И.И. — селенгинский 1-й.  
*Востротины* — енисейские 1-й.  
*Второвы* — иркутские 1-й.  
 Вяткин М. — якутский 1-й.  
 Вяткин А.М. — кяхтинский 1-й.  
 Гагарин Д. — иркутский 1-й.  
 Гагарин П.К. — кяхтинский 1-й.  
*Гадаловы* — красноярские и канские 1-й.  
 Гарин Е.Г. — красноярский 1-й.  
 Герасимовы — иркутские 1-й.  
 Гилевы — бийские 1-й.  
 Глазунов А.С. — тюменский 1-й.  
 Глазуновы — иркутские 1-й.  
 Гласков С.И. — тюменский 1-й.  
*Глотов Н.Е.* — иркутский 1-й.  
 Голдобин Н.П. — томский 1-й.  
 Голдобины (Голодобины) — восточносибирские 1-й.  
 Головановы — томские 1-й.  
 Головин И.А. — кяхтинский 1-й.  
 Головкин Ф.В. — тюменские 1-й.  
*Горохов Ф.А.* — томский 1-й.  
 Гороховы — томские и новониколаевские 1-й.  
 Гранины — иркутские 1-й.  
 Грибушин М.И. — кунгурский 1-й.  
 Григорьевы — красноярские 1-й.  
 Грингут И.И. — омский 1-й.  
 Громы — иркутские 1-й.  
 Грязнов Г.В. — барнаульский 1-й.  
*Губкин А.* — кяхтинский 1-й.  
 Гудков П.К. — красноярский 1-й.  
 Гуллет Р. — тюменский 1-й.  
 Гусевы — минусинские 1-й.  
 Даниловы — томские 2-й.  
 Даниловы — енисейские 1-й.  
 Дементьевы — енисейские 1-й.  
*Демидов Д.Д.* — иркутский 1-й.  
 Дерятины — кяхтинские 1-й.  
 Десяткин М. — якутский 1-й.  
 Добрынский С.И. — иркутский 1-й.  
 Домбровские — иркутские 1-й.  
 Дубинин И.С. — иркутский 1-й.  
 Дудкинские (Дуткинские) — красноярские 1-й.  
*Дудоровские* — иркутские 2-й.  
 Дунаев А.Ф. — верхоленский 1-й.  
 Дьячков А.А. — иркутский 1-й.  
 Дягилевы — тобольские 1-й.  
 Евсеев И.Ф. — тобольский 1-й.  
 Елезовы — иркутские и кяхтинские 1-й.  
 Елисеевы — томские 1-й.  
 Еремеев — красноярский 1-й.  
 Ереневы — томские 1-й.  
 Ерлыков С.В. — томский 1-й.  
*Ерофеевы* — каинские 1-й.  
 Жарников В.В. — иркутский 1-й.  
 Жбанов М.А. — иркутский 1-й.  
*Жернаков В.Л.* — тюменский 1-й.  
*Жернаковы* — томские, колыванские, барнаульские, новониколаевские и московские 2-й и 1-й.  
 Жижин А.Я. — кяхтинский 1-й.  
 Жуковский И.И. — томский 1-й.  
*Зазубрин В.В.* — иркутский 1-й.  
 Зайцев Е.Г. — красноярский 1-й.  
*Зайцевы* — омские 2-й.  
 Замосников Д.Н. — иркутский 1-й.  
*Замятин Е.И.* — иркутский 1-й.  
 Заславский Н.С. — томский 1-й.  
 Зензиновы — восточносибирские 1-й.  
 Зимин А.И. — нерчинский 1-й.  
 Зинеев Г.О. — ирбитский и шадринский 1-й.  
*Зимины* — иркутские 1-й.  
*Злоказовы* — екатеринбургские 1-й, туринские, тобольские и иркутские 2-й.  
 Золотарев Б.И. — читинский 1-й.  
 Зубов Н.Л. — иркутский 1-й.  
*Иванички* — томские и колыванские 1-й.  
*Игнатов И.И.* — тюменский 1-й.  
 Игнатьев И.Г. — барнаульский 2-й.  
*Игумновы* — иркутские и кяхтинские 1-й.



- Иконников И.В.* — тюменский 1-й.  
*Ильина А.С.* — минусинская 1-й.  
*Исаев А.С.* — томский 1-й.  
*Исаев Е.П.* — томский 1-й, колыванский 2-й  
*Ицксон М.Г.* — томский 1-й, маринский 2-й  
*Кабаков А.М.* — красноярский 1-й.  
*Каган А.И.* — новониколаевский 1-й.  
*Казарев Д.П.* — кяхтинский 1-й.  
*Казарин Д.* — иркутский 1-й.  
*Калижниковы* — тарские 1-й.  
*Калинины-Шушляевы* — томские 1-й.  
*Калугин А.* — томский 1-й.  
*Кальмеер* — иркутские 1-й.  
*Каменские* — урало-сибирские 1-й.  
*Каминеры* — канские и маринские 1-й, красноярские, томские, иркутские и баргузинские 2-й.  
*Кандаков Н.* — якутский 1-й.  
*Кандинские (Кондинские)* — забайкальские 1-й.  
*Караулов Л.С.* — иркутский 1-й.  
*Карнаков (Корнаков) А.П.* — томский 1-й.  
*Карнаухов П.В.* — нижнеудинский 1-й, киренский и якутский 2-й.  
*Карпов С.И.* — томский 2-й.  
*Касимов К.С.* — томский 1-й.  
*Катышевцев А.* — селенгинский 1-й.  
*Катышевцевы* — иркутские 1-й.  
*Кашецин М.Г.* — иркутский 1-й.  
*Кипчаговы* — якутские 1-й.  
*Кириллов (Кирилов) А.А.* — томский и иркутский 1-й.  
*Киселев Д.А.* — ачинский 1-й.  
*Киселев И.М.* — иркутский 1-й.  
*Киселевы* — иркутские 1-й.  
*Клестовы* — томские 1-й.  
*Клюкин С.И.* — тобольский 1-й.  
*Кобылкин А.К.* — верхнеудинский и ачинский 1-й.  
*Кобычевы* — енисейские 1-й.  
*Ковалев Н.П.* — крупный омский мукомол.  
*Ковелины* — кяхтинские 1-й.  
*Кожин А.Н.* — кяхтинский 1-й.  
*Коковины* — кяхтинские 1-й.  
*Кокорины* — иркутские 1-й.  
*Колеш* — читинские 1-й.  
*Колмаковы* — ялуторовские 1-й.  
*Колмогоров П.Г.* — иркутский 1-й.  
*Колмогоровы* — тюменские 1-й.  
*Колокольниковы* — тюменские 1-й.  
*Колосов И.И.* — томский 1-й.  
*Колпаков С.В.* — ялуторовский 1-й.  
*Колпаков С.М.* — омский 1-й.  
*Колчин Н.И.* — томский и маринский 1-й.  
*Кольгин В.Ф.* — иркутский и шуйский 1-й.  
*Коновалов С.Я.* — енисейский 1-й.  
*Коншин А.Ф.* — тарский 2-й.  
*Коноховы* — кузнецкие 2-й.  
*Копосов О.* — якутский 1-й.  
*Копп О.Я.* — иркутская 1-й.  
*Корелин П.Д.* — иркутский 1-й.  
*Корзухин М.И.* — кяхтинский 1-й.  
*Коркин И.И.* — кяхтинский 1-й.  
*Корнаковы* — кяхтинские 1-й.  
*Корниловы* — тобольские 1-й.  
*Корнильевы* — тобольские 1-й.  
*Королевы* — ростовские и томские 1-й.  
*Коротаев П.Д.* — иркутский 1-й.  
*Корчемкин М.* — кунгурский 1-й.  
*Косаткин* — усть-каменогорский 1-й.  
*Косточников Е.И.* — тарский 1-й.  
*Котельников И.П.* — бийский 1-й.  
*Котельниковы* — иркутские 1-й.  
*Котельниковы* — калужские, томские и кяхтинские 1-й.  
*Кошкаров И.И.* — томский 1-й.  
*Красногоров В.А.* — иркутский 1-й.  
*Кремлев Ф.Ф.* — тобольский 1-й.  
*Круглихин М.В.* — ачинский 1-й.  
*Крупеников Д.П.* — тобольский 1-й.  
*Крутовский М.А.* — минусинский 1-й, красноярский 2-й.  
*Крычигин И.С.* — томский 1-й.  
*Кузнец Д.М.* — иркутский 1-й.  
*Кузнецов А.А.* — кяхтинский 1-й.  
*Кузнецов А.Г.* — кунгурский 1-й.  
*Кузнецов В.П.* — канский и омский 1-й.  
*Кузнецов Е.А.* — тобольский и иркутский 1-й.  
*Кузнецов Ф.Ф.* — иркутский 1-й.  
*Кузнецовы* — бийские 1-й.  
*Кузнецовы* — иркутские 1-й.  
*Кузнецовы* — красноярские 1-й.  
*Кузьмины* — бийские 1-й.  
*Кулаев И.В.* — маринский и ачинский 2-й.  
*Куликовы* — кяхтинские 1-й.  
*Курбатовы* — забайкальские 1-й.  
*Курбатов У.С.* — тюменский 1-й.  
*Кутырин А.П.* — ишимский 1-й.  
*Кухтерины* — томские 1-й.  
*Кушаревы* — якутские 1-й.  
*Кытмановы* — енисейские 1-й.  
*Лаврентьевы* — иркутские, балаганские и московские 1-й.  
*Лазарев П.М.* — иркутский 1-й.  
*Лапин Г.С.* — иркутский 1-й.  
*Латкины* — красноярские и канские 2-й и 1-й.  
*Лебедев П.М.* — иркутский 1-й.  
*Лебедевы* — кяхтинские 1-й.  
*Лебедев-Ласточкин П.С.* — якутский 1-й.  
*Лейбовичи* — иркутские и балаганские 1-й.  
*Либбермань* — читинские 1-й.  
*Липатниковы* — омские 2-й.  
*Литвин П.Б.* — енисейский 1-й.  
*Литвинцовы (Литвинцевы)* — иркутские 1-й.  
*Логинов А.П.* — кяхтинский 1-й.  
*Лосев Л.В.* — селенгинский 1-й.  
*Лосев П.Д.* — верхнеудинский 1-й.  
*Лушиниковы* — забайкальские 1-й.  
*Лычаговы* — иркутские 1-й.  
*Мазютин А.П.* — кяхтинский 1-й.  
*Максимов Г.Н.* — ачинский 1-й.  
*Малых* — иркутские и томские 1-й.  
*Мальшев Д.Г.* — томский 1-й.  
*Мальков И.Г.* — барнаульский 1-й.  
*Малыгин А.П.* — селенгинский 1-й.  
*Малых* — иркутские 1-й.  
*Мамонтов И.В.* — иркутский 1-й.  
*Манасевич Ф.И.* — томский 1-й.  
*Мариупольские* — канские, омские и токалинские 1-й и 2-й.  
*Марков В.И.* — иркутский 1-й.  
*Матонины* — енисейские 1-й, минусинские 2-й.  
*Матягин П.И.* — тюменский 1-й.  
*Марьин К.Г.* — селенгинский 1-й.  
*Машаров (Мошаров) Г.Ф.* — канский 1-й.  
*Машинские* — тарские и омские 1-й.  
*Маштаков Ф.Д.* — новониколаевский 1-й.  
*Медведев Е.В.* — тобольский 1-й.  
*Медведниковы* — иркутские 1-й.  
*Медовинов В.* — читинский 1-й.  
*Медовицков В.Д.* — тагский 2-й.  
*Мельников В.А.* — томский 1-й, бийский и колыванский 2-й.  
*Мельников С.С.* — селенгинский 1-й.  
*Мельникова Е.И.* — барнаульская 1-й.  
*Мерецкий Л.Б.* — иркутский 1-й.  
*Мерин А.Б.* — омский 1-й.  
*Местников И.П.* — якутский 1-й.  
*Метелевы (Метляевы)* — нижнеудинские и иркутские 1-й.  
*Миндалевич В.И.* — иркутский 1-й.  
*Минеев М.В.* — иркутский 1-й.  
*Михайлов П.В.* — колыванский и томский 1-й.  
*Михеев М.В.* — иркутский 1-й.  
*Михельсон Л.А.* — западно-сибирский углепромышленник из дворян.  
*Мичурины* — иркутские 1-й.  
*Молоковский М.* — якутский 1-й.  
*Молчановы* — кяхтинские, троицко-савские и томские 1-й.  
*Морозовы* — барнаульские 1-й.  
*Морозовы* — бийские 1-й.  
*Мостовский А.П.* — кяхтинский 1-й.  
*Мошкович Г.Т.* — нерчинский 1-й.  
*Мутовскин В.А.* — томский 1-й.  
*Мыльниковы* — иркутские 1-й.  
*Мыльниковы* — томские 1-й.  
*Мягкоступов (Мяхкоступов) М.Г.* — иркутский 1-й.  
*Мясниковы (Месниковы)* — иркутские 1-й и 2-й.  
*Мясниковы* — ростовские, ярославские и красноярские 1-й.  
*Набалов П.П.* — томский 1-й.  
*Наквасины* — иркутские и кяхтинские 1-й.  
*Налабордины* — тобольские 1-й.

- Налетовы — верхнеудинские 1-й.  
 Неволин Н.В. — тобольский 1-й.  
 Нейдлингер Г.А. — красноярский 1-й.  
 Некрасовы — томские 1-й.  
 Немеровы — нерчинские и читинские 1-й.  
*Немчиновы* — кяхтинские и тарские 1-й.  
*Нерпины* — тарские 1-й.  
 Несытов М.С. — иркутский 1-й.  
 Нефедьев Л. — тобольский 1-й.  
 Нижегородцев И.П. — нерчинский и ахшанский 1-й.  
*Никифоров Г.В.* — якутский 1-й.  
 Никифоров Г.И. — енисейский и мариинский 1-й.  
 Нобели — петербургские купцы, владельцы нефтедобывающего и нефтеперерабатывающего тов-ва.  
*Новомейские* — иркутские и баргузинские 1-й.  
*Носков И.А.* — кяхтинский 1-й.  
 Оборин В.И. — кяхтинский 1-й.  
 Обрядовы — шадринские и курганские 1-й.  
 Овсянкины — кяхтинские 1-й.  
 Озеровы — ачинские 1-й.  
 Озорнин А.П. — томский 1-й.  
 Окулов М.Н. — мариинский 1-й, красноярский 2-й.  
 Орешников П.М. — красноярский 1-й.  
*Орлов М.Г.* — кяхтинский и московский 1-й.  
*Орлов Я.В.* — тарский 2-й.  
 Осипов В.П. — верхнеудинский 1-й.  
*Осиповы* — бийские 1-й.  
 Осокины — кяхтинские 1-й.  
 Острогин С.И. — иркутский 1-й.  
 Павлов Н.С. — нерчинский 1-й.  
 Паллизены — омские 1-й.  
 Панов Ф.Я. — томский 1-й.  
 Панов Я.К. — кяхтинский 1-й.  
 Папуловы — курганские 1-й.  
 Парамонов А. — кяхтинский 1-й.  
 Пастернак Л.С. — иркутский 1-й.  
 Пастуховы — колыванские 1-й.  
 Пастуховы — томские 1-й.  
*Патушинские* — иркутские 1-й.  
 Пахалов И.С. — иркутский 1-й.  
*Пахолковы* — кяхтинские, нерчинские и иркутские 1-й.  
 Пахомов И.П. — тюменский 1-й.  
 Пежемский П.И. — иркутский 3-й, библиофил, краевед, летописец.  
 Первуинский А.С. — иркутский 1-й.  
 Перевалов С.К. — енисейский 1-й.  
 Переваловы — иркутские 1-й.  
*Переваловы* — тюменские 1-й.  
*Переплетчиков Н.К.* — красноярский 1-й.  
 Пермикин (Пермыкин) Г.М. — иркутский 1-й.  
 Пестовский И.А. — иркутский 1-й.  
 Петерсен (Петерс) Г.Х. — омский 1-й.  
 Петровы — томские 1-й.
- Пиленков И.И. — кяхтинский 1-й.  
*Пиленковы* — тобольские 1-й.  
 Пирожников Г.М. — тобольский 2-й.  
*Пихтины* — иркутские 1-й.  
*Платоновы* — барнаульские 1-й из дворян.  
*Плетюхин Д.В.* — иркутский 1-й.  
 Плеханов П.Ф. — тобольский 1-й.  
*Плотниковы* — тобольские 1-й.  
 Плотников Н.Н. — колыванский 1-й, томский 2-й.  
*Подаруевы* — тюменские 1-й.  
 Поздеев А.С. — кяхтинский 1-й.  
*Поклевские-Козелл (Козелло)* — тобольские 1-й, тюменские и омские 2-й.  
 Подутовы — забайкальские 1-й.  
 Полуянов А. — тобольский 1-й.  
*Поляков Н.П.* — иркутский 1-й.  
*Поляковы* — барнаульские 1-й.  
 Поляковы — канские и красноярские 1-й.  
 Помус — читинские 1-й.  
 Пономарев К. — верхотурский 1-й.  
 Пономарева — иркутские 1-й.  
 Попов И.П. — минусинский 1-й.  
 Попов Л.Д. — кяхтинский 1-й.  
*Поповы* — верхотурские 1-й.  
*Пороховицковы* — красноярские 2-й.  
*Портнова А.Н.* — иркутская 1-й.  
 Порфирьев Д.Г. — кяхтинский 1-й.  
*Посохин В.М.* — иркутский 1-й.  
*Походяшины* — верхотурские 1-й и 2-й.  
*Прасолов М.Г.* — тюменский 2-й.  
 Прейны — канские и красноярские 1-й.  
 Прейсман М.И. — нижнеудинский 1-й.  
 Прорубников Ф.Ф. — кяхтинский 1-й.  
 Пуртовы — барнаульские 1-й.  
 Пушников Ф.Х. — томский 1-й.  
 Пятидесятников А.П. — иркутский 1-й.  
 Пятковы — тарские 1-й.  
 Раевы — томские 1-й.  
 Раззороновы — красноярские 2-й.  
*Разумовский В.Т.* — тюменский, тарский, омский и тукалинский 2-й.  
 Ременников И.Л. — кяхтинский 1-й.  
 Решетниковы — тюменские 1-й.  
*Риф* — нерчинские 1-й.  
*Родионовы* — иркутские 1-й.  
*Родюковы (Родиковы)* — нарымские и томские 1-й.  
 Русанов К.П. — иркутский 1-й.  
 Рухлов М.В. — верхоленский 1-й.  
 Рыбников И.И. — иркутский 1-й.  
 Рыжков А.И. — нерчинский 1-й.  
 Рязановы — ачинские 1-й.  
 Сабардин К.Н. — томский 1-й.  
*Сабанинковы* — иркутские, забайкальские и московские 1-й.  
*Савельевы* — мариинские, красноярские и енисейские 1-й.
- Савинских П.А. — иркутский 1-й.  
*Савиных (Савиных) А.А.* — красноярский 1-й.  
 Сажин М.К. — красноярский 1-й.  
 Салтыков А.И. — кяхтинский 1-й.  
 Самсонович — верхнеудинские 1-й.  
 Самсоновы — иркутские 1-й.  
 Сапожников М.А. — верхоленский 1-й.  
 Сафьяновы — минусинские и красноярские 2-й.  
*Сахаров Я.А.* — бийский 1-й.  
 Селивановы — тобольские 1-й.  
 Семенов А. — мариинский 1-й.  
 Сердюков И.Н. — кяхтинский 1-й.  
 Серебренников В.И. — тарский 1-й.  
 Серебренниковы — иркутские и верхоленские 1-й.  
*Серебренниковы* — томские 1-й.  
*Серебряков Г.Я.* — омский 1-й.  
*Сибиряковы* — иркутские и забайкальские 1-й.  
*Сиверс П.А.* — иркутский предприниматель и золотопромшленник из дворян.  
*Сидоров М.К.* — архангельский и красноярский 1-й.  
 Сизов Е. — минусинский 1-й.  
 Симовский Д.Е. — томский 1-й.  
 Синецны — кяхтинские 1-й.  
 Синецна М. — иркутская 1-й.  
 Сисин В.Н. — томский 1-й.  
 Скабкин Г.П. — томский 1-й.  
 Скорняков С.И. — кяхтинский 1-й, томский 2-й.  
 Скорняковы — енисейские 1-й и 2-й.  
*Смирнов И.Ф.* — барнаульский 1-й.  
 Смирновы — красноярские 1-й.  
 Смолины — курганские 1-й.  
 Собенников В.А. — кяхтинский 1-й.  
 Соболев В.И. — верхнеудинский 1-й.  
*Соколов А.В.* — бийский 2-й.  
 Солдатовы (Салдатовы) — иркутские 1-й.  
 Сорокин И.И. — томский 1-й.  
*Сосулин С.Е.* — томский 1-й.  
 Сотников Ф.А. — верхнеудинский 1-й.  
 Стадырнов И.С. — енисейский 1-й.  
 Станкеев А. — ялutorовский 1-й.  
 Старцев А.Д. — селенгинский 1-й.  
 Стахеев Н.Д. — томский и иркутский 1-й.  
 Страховы — барнаульские 1-й.  
 Суриков П.А. — павлодарский 1-й.  
*Суховы* — барнаульские 1-й.  
*Суцакин В.Н.* — кяхтинский 1-й.  
 Сыромятниковы — тобольские 1-й.  
 Сыгчевы — кузнецкие, барнаульские и бийские 2-й.  
 Талан А.Б. — новониколаевский 1-й.  
 Танхимович (Тянхимович) М.А. — нерчинский 1-й.  
 Тарасов А.И. — нерчинский 1-й.

- Таубер В.И. — иркутский 1-й.  
*Текутьев А.И.* — тюменский 1-й.  
 Тереховы — омские 1-й и 2-й.  
 Тецов Д.И. — томский 1-й.  
 Тимофеева А.Л. — канская 1-й.  
 Тинкер С.Ю. — канский 1-й.  
 Титовы — верхнеудинские 1-й.  
 Тихонов И.Е. — томский 1-й.  
 Токаревы — красноярские 1-й.  
 Токмаков И.Ф. — кяхтинский 1-й.  
*Толкачевы* — томские 1-й.  
 Томилов П. — томский 1-й.  
*Трапезниковы* — иркутские 1-й.  
 Триполитов А.К. — томский 1-й.  
 Труневы — верхнеудинские 1-й.  
 Трусов П.И. — тобольский 1-й.  
 Тулимов (Тулинов) Я.П. — туринский 1-й.  
 Туририны — царицынские и новониколаевские 1-й.  
 Тыльных С.И. — иркутский 1-й.  
 Тюфины — тюменские и томские 1-й.  
*Ушаковы* — енисейские посадские, члены гостиной сотни (XVII в.).  
 Файнберг И.М. — верхнеудинский и иркутский 1-й.  
 Фамильцевы — канские 1-й.  
 Федосеевы — томские 1-й и 2-й.  
 Федуловы — барнаульские 1-й.  
 Фиент Г.Г. — владелец лондонской фирмы по скупке с.-х. сырья, курганский 1-й.  
 Филатов Л.И. — кяхтинский 1-й, тарский 2-й.  
 Филимонов К.Д. — кяхтинский 1-й.  
 Филимоновы — тарские и томские 1-й.  
 Филиппов С.И. — иркутский 1-й.  
*Фирсовы* — бийские 1-й и 2-й.  
 Флеер Л.Ф. — енисейский 1-й.  
 Флягины — барнаульские и томские 1-й.  
 Фоминский В.Е. — кунгурский и томский 1-й.  
 Форер — красноярские 1-й и барнаульские 2-й.  
*Фризер Я.Д.* — иркутский 1-й.  
*Фролов И.П.* — верхнеудинский 1-й.  
*Фуксманы* — томские 1-й.
- Хаберев (Хабарев) С.В. — омский 1-й.  
 Хаймович Л.И. — томский 1-й.  
 Хакин А.И. — бийский 2-й.  
*Хаминов И.С.* — иркутский 1-й.  
 Харламов К.Т. — курганский 1-й.  
 Хилковы — красноярские 1-й.  
 Хомзе А.А. — кяхтинский 1-й.  
 Хомутникова Л.В. — минусинская 1-й.  
*Хорошевы (Хорошины, Хороших)* — енисейские 1-й и 2-й.  
*Хотимские* — томские 1-й.  
 Хохлов Д.И. — шажринский 1-й.  
*Хромов С.Ф.* — томский 2-й.  
 Цибульские (Цыбульские) — томские 1-й.  
 Цыгальницкий Е.Г. — верхнеудинский 1-й.  
 Чевелев К.М. — томский 1-й.  
 Чепаловы — якутские 1-й.  
 Чердынин Ф.И. — кяхтинский 1-й.  
 Черемных И.Д. — красноярский 1-й.  
 Черемных М.П. — томский 1-й и колыванский 2-й.  
 Чирикова Ф.М. — омская 1-й.  
 Черных Я.А. — киренский 2-й.  
*Чернядев Д.А.* — томский 1-й.  
*Черняковский Н.М.* — ишимский 1-й.  
 Чечуров И.И. — енисейский 1-й.  
 Чириков С.А. — туринский 1-й.  
 Чирикова Ф.М. — омская 1-й.  
*Чистяков С.Ф.* — омский 2-й и екатеринбургский 1-й.  
 Чуваев А.М. — иркутский и балаганский 1-й.  
 Чуваковы — колыванские и барнаульские 1-й.  
*Чукмалдин Н.М.* — тюменский и московский 2-й, публицист, меуарист.  
 Чурины — иркутские 1-й.  
 Шагаев Г.И. — иркутский 1-й.  
 Шадрин Д.Р. — томские и иркутские 1-й.  
 Шамовский З.И. — томский и новониколаевский 1-й.  
 Шанин И.Е. — канский 1-й.  
 Шанины — омские 1-й.  
 Шаньгин С. — верхотурский 1-й.
- Шветов Ф. — курганский 1-й.  
*Швецов А.В.* — кяхтинский 1-й.  
*Шевелевы* — верхнеудинские 2-й.  
 Шевелин К. — верхотурский К. — верхотурский 1-й.  
*Шелихов (Шелехов) Г.И.* — рыльский и иркутский 2-й, учредитель Северо-Восточной компании с правом на торгово-промысл. освоение Аляски.  
 Шепшелевич А.Л. — иркутский 1-й.  
 Шергин С.И. — кяхтинский 1-й.  
 Шергов И.С. — читинский 1-й.  
 Шестов Е.Ф. — кяхтинский 1-й.  
*Шешуков К.К.* — тюменский 1-й.  
 Шиловы — якутские 1-й.  
*Шипилины* — красноярские 1-й.  
*Ширковы* — тобольские 1-й.  
 Ширяев Н. — селенгинский 1-й.  
 Шитиков С.И. — томский 1-й.  
 Шишеловы — иркутские 1-й.  
 Шишиаков М.В. — кяхтинский 1-й.  
 Шишкин Ф. — курганский 1-й.  
*Шкроевы* — каинские и омские 1-й.  
*Шлезингер И.М.* — читинский 1-й.  
 Шпейер К.И. — красноярский 1-й.  
 Штаббок Д.Я. — иркутский 1-й.  
*Шумиловы* — томские 1-й.  
 Шустов И.Е. — благовещенский 1-й.  
 Шушаковы — иркутские 1-й.  
 Шушляевы — томские 1-й.  
 Шушукова В. — тюменская 1-й.  
*Щеголевы* — барнаульские, маринские и красноярские 1-й.  
*Щелкунов П.К.* — нижнеудинский 1-й.  
 Шербакоты — тарские 1-й.  
 Щетинник Я.К. — тюменский 1-й.  
 Эверестовы — якутские 1-й.  
 Эренбург Б.Г. — иркутский 1-й.  
*Юдины* — сибирские 1-й и 2-й.  
 Ядрышников П.Г. — тюменский 1-й.  
 Яковкин И.Н. — иркутский 1-й.  
 Яковлев Н.В. — иркутский 1-й.  
 Ярилов Р.А. — минусинский 1-й.



## ДЕКАБРИСТЫ В СИБИРИ И КАЗАХСТАНЕ

## Биографический перечень

- Аврамов Иван Борисович (1802–40) — поручик квартирмейстерской части. Участие в полит. движении: Южное об-во. Осужден по VII разряду\*. В тюрьме — Читинский острог (1827–28); на поселении — Туруханск (1828–40).
- Аврамов Павел Васильевич (1790 (или 1791)–1836) — полковник, командир Казанского пехот. полка. Участие в полит. движении: «Союз благоденствия», Южное об-во. Осужден по IV разряду. В тюрьмах — Читинский острог (1827–30), Петровский Завод (1830–32); на поселении — Чита (1833), Акша (1833–36).
- Андреев Андрей Николаевич (1803 (или 1804)–1831) — подпоручик л.-гв. Измайловского полка. Участие в полит. движении: Северное об-во. Осужден по VIII разряду. Сослан в Жиганск (1826–31).
- Андреевич Яков Максимович (1801–40) — подпоручик 8-й арт. бригады. Участие в полит. движении: Об-во соединенных славян. Осужден по I разряду. Читинский острог (1827–30), Петровский Завод (1830–39), Верхнеудинск (1839–40).
- Анненков Иван Александрович (1802–78) — поручик л.-гв. Кавалергардского полка. Участие в полит. движении: Петербургская ячейка Южного об-ва, Северное об-во. Осужден по II разряду. В тюрьмах — Читинский острог (1827–30), Петровский Завод (1830–36); на поселении — с. Бельское Иркутской губ. (1836–38), Туринск (1839–41), Тобольск (1841–57).
- Арбузов Антон Петрович (1797 (или 1798)–1843) — лейтенант Гв. экипажа. Участие в полит. движении: Об-во офицеров Гвардейского экипажа, Орден восстановления, Северное об-во. Осужден по I разряду. В тюрьмах — Читинский острог (1827–30), Петровский Завод (1830–39); на поселении — с. Назаровское Енисейской губ. (1839–43).
- Барятинский Александр Петрович, кн. (1799–1844) — штаб-ротмистр, адъютант главнокомандующего 2-й армией. Участие в полит. движении: «Союз благоденствия», Южное об-во. Осужден по I разряду. В тюрьмах — Читинский острог (1827–30), Петровский Завод (1830–39); на поселении — Тобольск (1839–44).
- Басаргин Николай Васильевич (1800–61) — поручик, ст. адъютант Гл. штаба 2-й армии. Участие в полит. движении: «Союз благоденствия», Южное об-во. Осужден по II разряду. В тюрьмах — Читинский острог (1827–30), Петровский Завод (1830–35); на поселении — Туринск (1836–41), Курган (1842–46), Омск (1846–48), Ялуторовск (1848–56).
- Батеньков Гавриил Степанович (1793–1863) — подполковник Корпуса инж. путей сообщения. Родился и жил в Тобольске (1793–11). На гос. службе: Тобольск (1816–17, 1820–21), Томск (1817–19), Иркутск (1819–20). Участие в полит. движении: Северное об-во. Осужден по III разряду. Сослан в Томск (1846–56).
- Башмаков Флегонт Миронович (1774–1859) — разжалованный из полковников артиллерии рядовой Черниговского пехот. полка. Участие в полит. движении: Южное об-во (?). Лишен дворянства и воинского звания, сослан в Сибирь на поселение навечно. В ссылке — Тара (1828–38), Курган (1838–53), Тобольск (1853–59).
- Беляев Александр Петрович (1803–87) — мичман Гв. экипажа. Участие в полит. движении: Об-во офицеров Гвардейского экипажа, Орден восстановления. Осужден по IV разряду. В тюрьмах — Читинский острог (1827–30), Петровский Завод (1830–32); на поселении — с. Илга Иркутской губ. (1832–33), Минусинск (1833–40).
- Беляев Петр Петрович (1805–64) — мичман Гв. экипажа. Участие в полит. движении: Об-во офицеров Гвардейского экипажа, Орден восстановления. Осужден по IV разряду. В тюрьмах — Читинский острог (1827–30), Петровский Завод (1830–32); на поселении — с. Илга Иркутской губ. (1832–33), Минусинск (1833–40).
- Бестужев (Марлинский) Александр Александрович (1797–1837) — штабс-капитан л.-гв. Драгунского полка. Участие в полит. движении: Северное об-во. Осужден по I разряду. Сослан в Якутск (1827–29).
- Бестужев Михаил Александрович (1800–71) — штабс-капитан л.-гв. Московского полка. Участие в полит. движении: Северное об-во. Осужден по II разряду. В тюрьмах — Читинский острог (1827–30), Петровский Завод (1830–39); на поселении и после амнистии проживал в Селенгинске (1839–67).
- Бестужев Николай Александрович (1791–1855) — капитан-лейтенант 8-го флотского экипажа. Участие в полит. движении: Северное об-во. Осужден по II разряду. В тюрьмах — Читинский острог (1827–30), Петровский Завод (1830–39); на поселении — Селенгинск (1839–55).
- Бечаснов (Бечасный) Владимир Александрович (1802–59) — прапорщик 8-й арт. бригады. Участие в полит. движении: Об-во соединенных славян. Осужден по I разряду. В тюрьмах — Читинский острог (1827–30), Петровский Завод (1830–39); на поселении — с. Смоленщина Иркутской губ. (1839–56); после амнистии жил в Иркутске (1856–59).
- Бобринцев-Пушкин Николай Сергеевич (1800–71) — поручик квартирмейстерской части. Участие в полит. движении: «Союз благоденствия», Южное об-во. Осужден по VIII разряду. На поселении — Средне-колымск (1826–27), Туруханск (1827); содержался в Троицком мон-ре близ Туруханска (1827–28) и Енисейском Спаском мон-ре (1828–31); Красноярск (1831–40), Тобольск (1840–56).
- Бобринцев-Пушкин Павел Сергеевич (1802–65) — поручик квартирмейстерской части. Участие в полит. движении: Южное об-во. Осужден по IV разряду. В тюрьмах — Читинский острог (1827–30), Петровский Завод (1830–32); на поселении — Верхолениск (1832–33), Красноярск (1833–40), Тобольск (1840–56).
- Борисов Андрей Иванович (1798–1854) — отставной подпоручик. Участие в полит. движении: Об-во соединенных славян. Осужден по I разряду. В тюрьмах — Александровский винокуренный з-д (1826), Благодатский рудник (1826–27), Читинский острог (1827–30), Петровский Завод (1830–39); на поселении — с. Подлопатки Иркутской губ. (1839–41), дер. Малая Разводная Иркутской губ. (1841–54).
- Борисов Петр Иванович (1800–54) — подпоручик 8-й арт. бригады. Участие в полит. движении: Об-во соединенных славян. Осужден по I разряду. В тюрь-

\* Здесь и далее — по приговору Верховного уголовного суда по делу декабристов.

- мах — Александровский винокуренный з-д (1826), Благодатский рудник (1826–27), Читинский острог (1827–30), Петровский Завод (1830–39); на поселении — с. Подлопатки Иркутской губ. (1839–41), дер. Малая Разводная Иркутской губ. (1841–54).
- Бриген Александр Федорович, фон-дер* (1792–1859) — отставной полковник. Участие в полит. движении: «Союз благоденствия», Северное об-во. Осужден по VII разряду. В тюрьме — Читинский острог (1827–28); на поселении — Пельм (1828–36), Курган (1836–50, 1855–57), Туринск (1850–55).
- Быстрицкий Андрей Андреевич (ок. 1799–1872) — подпоручик Черниговского пехот. полка. Участник восстания Черниговского полка. Лишен чинов и дворянства, сослан в Сибирь в каторж. работы (бессрочно). В тюрьмах — Читинский острог (1827–30), Петровский Завод (1830–39); на поселении — с. Хомутово Иркутской губ. (1839–56).
- Вадковский Федор Федорович (1800–44) — прапорщик Нежинского конно-егерского полка. Участие в полит. движении: Южное об-во. Осужден по I разряду. В тюрьмах — Читинский острог (1828–30), Петровский Завод (1830–39); на поселении — Иркутск (1839–41), с. Оёк Иркутской губ. (1841–44).
- Вегелин Александр Иванович (1801–60) — поручик, командир 3 роты Литовского пионерного батальона. Участие в полит. движении: Об-во военных друзей. Лишен дворянства и чинов, сослан в Сибирь на каторгу (10 лет) и поселение. В тюрьмах — Читинский острог (1828–30), Петровский Завод (1830–32); на поселении — слобода Сретенская Иркутской губ. (1832–37).
- Веденяпин Аполлон Васильевич (1803–72) — подпоручик 9-й арт. бригады. Участие в полит. движении: Об-во соединенных славян. Осужден по VIII разряду. На поселении — Верхневиллюйск (1826), Киренск (1826–41), Иркутск (1841–56).
- Войнилович Антон Станиславович (ок. 1801–45) — подпоручик Черниговского пехот. полка. Участник восстания Черниговского полка. Лишен чинов и дворянства, разжалован в рядовые и отправлен в дальние гарнизоны. Служил в Сибири (1826 — ок. 1827).
- Волконский Сергей Григорьевич, кн.* (1788–1865) — генерал-майор, бригадный командир 19-й пехот. дивизии. Участие в полит. движении: «Союз благоденствия», Южное об-во. Осужден по I разряду. В тюрьмах — Николаевский винокуренный з-д (1826), Благодатский рудник (1826–27), Читинский острог (1827–30), Петровский Завод (1830–36); на поселении — с. Урик Иркутской губ. (1837–45), Иркутск (1845–56).
- Вольф Фердинанд Богданович* (1796 (или 1797)–54) — коллежский ассessor, штаб-лекарь, доктор при полевом генерал-штаб докторе 2-й армии. Участие в полит. движении: «Союз благоденствия», Южное об-во. Осужден по II разряду. В тюрьмах — Читинский острог (1827–30), Петровский Завод (1830–35); на поселении — с. Урик (1836–45), Тобольск (1845–54).
- Вольховский (Вальховский) Владимир Дмитриевич (1798–1841) — капитан Гв. генерального штаба. В экспедиции по Киргиз-Кайсацкой степи (1824). Участие в полит. движении: «Союз спасения», «Союз благоденствия». К следствию не привлекался.
- Враницкий Василий Иванович (1785 (или 1786)–1832) — полковник квартирмейстерской части. Участие в полит. движении: Южное об-во. Осужден по VIII разряду. На поселении — Пельм (1826–30), Ялуторовск (1830–32).
- Вронский Людвиг Иосифович (1802–55) — канцелярист Белостокского гл. суда. Участие в полит. движении: Об-во зорян, Об-во военных друзей. Лишен дворянства, сослан в Сибирь в крепостные работы (5 лет) с последующим поселением. В крепостных арестантах — Омск (1827), Петропавловск (1827–30); на воен. службе — Омск (1830–55).
- Выгодский (Дунцов) Павел Фомич* (1802–81) — пи-сец в канцелярии волынского гражданского губернатора. Участие в полит. движении: Об-во соединенных славян. Осужден по VII разряду. В тюрьме — Читинский острог (1827–28); на поселении — Нарым (1828–54), Томск (1854–55), Вилюйск (1857–71), Иркутск (1871–81).
- Высоцкий Ян (Иван) Станиславович (ок. 1803–854) — шляхтич. Участие в полит. движении: Об-во зорян, Об-во военных друзей. Лишен дворянства, сослан в Сибирь в крепостные работы (5 лет) и на поселение. В крепостных арестантах — Омск (1827), Усть-Каменогорск (1827–30); на военной (до 1845) и последующей статской службе — Петропавловск (1830–54).
- Глебов Михаил Николаевич (1804–51) — коллежский секретарь, пом. письмоводителя при управляющем Гос. комиссией погашения долгов. Участник восстания на Сенатской площ. Осужден по V разряду. В тюрьмах — Читинский острог (1827–30), Петровский Завод (1830–32); на поселении — с. Кабанское Иркутской губ. (1832–51).
- Голицын Валериан Михайлович, кн. (1803–59) — титулярный советник, камер-юнкер. Участие в полит. движении: Северное об-во. Осужден по VIII разряду. Сослан в Киренск (1826–29).
- Головнин Николай Викулович (1797–1850) — лейтенант. Участие в полит. движении: Орден восстановления (?). К следствию не привлекался. На гос. службе: Охотск (1821–28, 1837–43), Иркутск (1832–37).
- Горбачевский Иван Иванович* (1800–69) — подпоручик 8-й арт. бригады. Участие в полит. движении: Об-во соединенных славян. Осужден по I разряду. В тюрьмах — Читинский острог (1827–30), Петровский Завод (1830–39); на поселении и жительстве после амнистии — с. Петровский Завод Иркутской губ. (1839–69).
- Горский (Грабя-Горский) Осип-Юлиан Викентьевич (1766–1849) — отставной статский советник. Участник восстания на Сенатской площ., сослан под надзор полиции в Сибирь. В ссылке — Берёзов (1827–31), Тара (1831–33), Омск (1833–49).
- Громнитский (Громницкий) Петр Федорович (1803–51) — поручик Пензенского пехот. полка. Участие в полит. движении: Об-во соединенных славян. Осужден по II разряду. В тюрьмах — Читинский острог (1828–30), Петровский Завод (1830–35); на поселении — с. Бельское Иркутской губ. (1836–51).
- Давыдов Василий Львович (1793–1855) — отставной полковник. Участие в полит. движении: «Союз благоденствия», Южное об-во. Осужден по I разряду. В тюрьмах — Иркутск, Александровский винокуренный з-д (1826), Благодатский рудник (1826–27), Читинский острог (1827–30), Петровский Завод (1830–39); на поселении — Красноярск (1839–55).
- Дружинин Хрисанф Михайлович (1800–60) — португей-прапорщик Оренбургского гарнизонного батальона. Участие в полит. движении: Оренбургское тайное об-во. Разжалован и осужден на 3 года каторж. работ. В тюрьме — Читинский острог (1827–30); на поселении — с. Мальшевка Иркутской губ. (1830–57).

- Ентальцев Андрей Васильевич (1788–1845) — подполковник, командир 27-й конно-арт. роты. Участие в полит. движении: «Союз благоденствия», Южное об-во. Осужден по VII разряду. В тюрьме — Читинский острог (1827–28); на поселении — Берёзов (1828–30), Ялуторовск (1830–45), Тобольск (1842).
- Завалишин Дмитрий Иринархович* (1804–92) — лейтенант 8-го флотского экипажа. Участие в полит. движении: Орден восстановления, Северное об-во (?). Осужден по I разряду. В тюрьмах — Читинский острог (1827–30), Петровский Завод (1830–39); на поселении и проживал после амнистии — Чита (1839–63).
- Загорецкий Николай Александрович (1797–85) — поручик квартирмейстерской части. Участие в полит. движении: Южное об-во. Осужден по VII разряду. В тюрьме — Читинский острог (1827–28); на поселении — слобода Витим Иркутской губ. (1822–33), с. Буреть Иркутской губ. (1833–38).
- Заикин Николай Федорович (1801–33) — подпоручик квартирмейстерской части. Участие в полит. движении: Южное об-во. Осужден по VIII разряду. Сослан в слободу Витим Иркутской губ. (1828–33).
- Иванов Илья Иванович (1800–38) — коллежский секретарь, бухгалтер полевого провиантского комиссионерства 3-го пехот. корпуса. Участие в полит. движении: Об-во соединенных славян. Осужден по IV разряду. В тюрьмах — Читинский острог (1827–30), Петровский Завод (1830–32); на поселении — с. Верхне-Острожное Иркутской губ. (1833–38).
- Ивашев Василий Петрович (1797–1840) — ротмистр л.-гв. Кавалергардского полка. Участие в полит. движении: «Союз благоденствия», Южное об-во. Осужден по II разряду. В тюрьмах — Читинский острог (1827–30), Петровский Завод (1830–35); на поселении — Туринск (1836–40).
- Игельстром Константин Густавович (1799–1851) — капитан, командир 1-й роты Литовского пионерного батальона. Участие в полит. движении: Об-во военных друзей, организатор выступления Литовского пионерного батальона. Лишен дворянства и чинов, сослан в Сибирь на каторгу (10 лет) и поселение. В тюрьмах — Читинский острог (1828–30), Петровский Завод (1830–33); на поселении — с. Тасеевское Енисейской губ. (1833–35), слобода Сретенская Иркутской губ. (1835–36).
- Киреев Иван Васильевич (1803–66) — прапорщик 8-й арт. бригады. Участие в полит. движении: Об-во соединенных славян. Осужден по II разряду. В тюрьмах — Читинский острог (1828–30), Петровский Завод (1830–35); на поселении и проживал после амнистии — Минусинск (1836–61).
- Кожевников Андрей Львович (1802–67) — подпоручик л.-гв. Гренадерского полка. Участие в полит. движении: Северное об-во. Отправлен тем же чином в сиб. гарнизон. полки. На службе — Иркутск (1826–29).
- Колесников Василий Павлович (1803–76), португей-прапорщик Оренбургского пехот. полка. Участие в полит. движении: Оренбургское тайное об-во. Лишен чинов и дворянства, приговорен к 6 годам каторги. В тюрьмах — Читинский острог (1827–30), Петровский Завод (1830–32); на поселении — пос. Качут Иркутской губ. (1832), с. Бельское Иркутской губ. (1833–56); после амнистии — Иркутск (1856–76).
- Коновницын Петр Петрович (1803–30) — подпоручик Гв. генерального штаба. Участие в полит. движении: Северное об-во. Осужден по IX разряду. Сослан в Семипалатинск (1826).
- Корнилович Александр Осипович (1800–34) — штаб-капитан Гв. генерального штаба. Участие в полит. движении: Южное об-во. Осужден по IV разряду. В тюрьме — Читинский острог (1827–28).
- Краснокутский Семен Григорьевич (1787 (или 1788)–1840) — действительный статский советник, обер-прокурор в 1-м отд-нии 5 департамента Сената. Участие в полит. движении: «Союз благоденствия», Южное об-во. Осужден по VIII разряду. На поселении — Якутск (1827), слобода Витим Иркутской губ. (1827–28), Минусинск (1829–31), Красноярск (1831–38), Тобольск (1838–40).
- Кривцов Сергей Иванович (1802–64) — подпоручик л.-гв. Конной артиллерии. Участие в полит. движении: Петербургская ячейка Южного об-ва. Осужден по VII разряду. В тюрьме — Читинский острог (1827–28); на поселении — Туруханск (1828–29), Минусинск (1829–831).
- Кшижановский (Кржижановский) Северын (Северин Фаддеевич)* (1787–1839) — подполковник польского гв. Конно-егерского полка. Участие в полит. движении: Об-во истинных поляков, Патриотическое об-во. Приговорен к 3 годам и 3 мес. тюрем. заключения, отправлен на жительство в Сибирь. На поселении — Берёзов (1830–32), Ишим (1832–37 (или 1838)), Тобольск (1837 (или 1838)–39).
- Крюков Александр Александрович (1793–1866) — поручик л.-гв. Кавалергардского полка, адъютант гр. Витгенштейна. Участие в полит. движении: «Союз благоденствия», Южное об-во. Осужден по II разряду. В тюрьмах — Читинский острог (1827–30), Петровский Завод (1830–35); на поселении — с. Онашино Енисейской губ. (1836), Минусинск (1837–57, 1858–60).
- Крюков Николай Александрович (1800–54) — поручик квартирмейстерской части. Участие в полит. движении: «Союз благоденствия», Южное об-во. Осужден по II разряду. В тюрьмах — Читинский острог (1827–30), Петровский Завод (1830–35); на поселении — с. Онашино Енисейской губ. (1836), Минусинск (1837–54).
- Кучевский Александр Лукич (?–?) — майор астраханского гарнизона. Участие в полит. движении: Астраханское тайное об-во. Лишен чинов и дворянства, приговорен к вечной каторге. В тюрьмах — Читинский острог (1829–30), Петровский Завод (1830–39); на поселении — слобода Тугут Иркутской губ. (1839–?).
- Кюхельбекер Вильгельм Карлович* (1797–1846) — отставной коллежский ассessor. Участие в полит. движении: Северное об-во. Осужден по I разряду. На поселении — с. Баргузин Иркутской губ. (1836–40), Акша (1840–44), дер. Смолино Тобольской губ. (1844–45), Курган (1845–46), Тобольск (1846).
- Кюхельбекер Михаил Карлович* (1798–1859) — лейтенант Гвардейского экипажа. В экспедициях: Новая Земля (1819), Камчатка (1821–24). Участник восстания на Сенатской площ. Осужден по V разряду. В тюрьмах — Читинский острог (1827–30), Петровский Завод (1830–31); на поселении — с. Баргузин Иркутской губ. (1831–59).
- Лаппа (Лаппо) Михаил (Матвей) Демьянович (1799 (или 1800)–1841) — подпоручик л.-гв. Измайловского полка. Участие в полит. движении: Об-во Ф.Н. Глинки, Северное об-во. Осужден по XI разряду. Сослан в Петропавловск (1826).
- Лисовский Николай Федорович (1802–44) — поручик Пензенского пехот. полка. Участие в полит. движении: Об-во соединенных славян. Осужден по VII



- разряду. В тюрьме — Читинский острог (1827–28); на поселении — Туруханск (1828–44).
- Лихарев Владимир Николаевич (1803–40) — подпоручик квартирмейстерской части. Участие в полит. движении: Южное об-во. Осужден по VII разряду. В тюрьме — Читинский острог (1827–28); на поселении — Кондинск (1828–30), Курган (1830–37).
- Лорер Николай Иванович (1797 (или 1798)—1873) — майор Вятского пехот. полка. Участие в полит. движении: Северное об-во, Южное об-во. Осужден по IV разряду. В тюрьмах — Читинский острог (1827–30), Петровский Завод (1830–32); на поселении — с. Мертвый Култук Иркутской губ. (1832), Курган (1833–37).
- Лукин Михаил Сергеевич (1787–1845) — подполковник л.-гв. Гродненского гусарского полка. Участие в полит. движении: «Союз спасения», «Союз благоденствия», Северное об-во. Осужден по I разряду. В тюрьмах — Читинский острог (1828–30), Петровский Завод (1830–36), Акатуевский тюремный замок (1841–45); на поселении — с. Урик Иркутской губ. (1836–41).
- Луцкий Александр Николаевич (ок. 1804–82) — унтер-офицер л.-гв. Московского полка. Участник восстания на Сенатской площ. Лишен чинов и сослан в Сибирь на каторгу. В ссылке — дер. Большекумчужская Енисейской губ. (1828–29); в каторж. работах — Новозерентуйский рудник (1830), Нерчинская каторга (1831–50); на поселении и проживал после амнистии — Нерчинск (1850–82).
- Люблинский (Люблинский) (наст. фамилия Мотошнович) Юлиан Казимирович (1798–1873) — дворянин Волынской губ. Участие в полит. движении: Союз молодых поляков, Панта койна (Союз друзей), Об-во соединенных славян. Осужден по VI разряду. В тюрьме — Читинский острог (1827–29); на поселении — с. Тунка Иркутской губ. (1829–44), с. Жилкино Иркутской губ. (1845–57).
- Мазгана (Мазган, Мозган) Павел Дмитриевич (1802–43) — подпоручик Пензенского пехот. полка. Участие в полит. движении: Об-во соединенных славян. Осужден по IV разряду. В тюрьмах — Читинский острог (1828–30), Петровский Завод (1830–32); на поселении — с. Балыхтинское Енисейской губ. (1833–38).
- Митьков Михаил Фотиевич (1791–1849) — полковник л.-гв. Финляндского полка. Участие в полит. движении: Северное об-во. Осужден по II разряду. В тюрьмах — Читинский острог (1828–30), Петровский Завод (1830–35); на поселении — Иркутск (1835–36), Красноярск (1836–49).
- Мозалевский Александр Евтихиевич (ок. 1803–51) — прапорщик Черниговского пехот. полка. Участник восстания Черниговского полка. Лишен чинов и дворянства, сослан в Сибирь в каторж. работы (бессрочно). В тюрьмах — Читинский острог (1828), Зерентуйский рудник (1828–30), Петровский Завод (1830–39); на поселении — с. Петровский Завод Иркутской губ. (1839–50), с. Устьянское Енисейской губ. (1850–51).
- Мозгалецкий Николай Осипович (1801–44) — подпоручик Саратовского пехот. полка. Участие в полит. движении: Об-во соединенных славян. Осужден по VIII разряду. В ссылке — Нарым (1826–36), с. Курагинское Енисейской губ. (1836–37), с. Теснинское Енисейской губ. (1837–39), Минусинск (1839–44).
- Мошинский Петр-Станислав-Войцех-Алоизий Игнатьевич, гр. (1800–79) — волынский губернский маршал дворянства. Участие в полит. движении: Патриотическое об-во. Лишен титула и дворянства, сослан в Сибирь на поселение на 10 лет. В ссылке — Тобольск (1830–34).
- Муравьев Александр Михайлович (1802–53) — корнет л.-гв. Кавалергардского полка. Участие в полит. движении: «Союз благоденствия», Северное об-во. Осужден по IV разряду. В тюрьмах — Читинский острог (1827–30), Петровский Завод (1830–35); на поселении — с. Урик Иркутской губ. (1836–45), Тобольск (1845–53).
- Муравьев Александр Николаевич (1792–1863) — отставной полковник Гв. генштаба. Участие в полит. движении: «Союз спасения», «Союз благоденствия». Осужден по VI разряду. В ссылке — Иркутск (1826, 1828–32), Верхнеудинск (1827–28), Тобольск (1832–34).
- Муравьев Артамон Захарович (1793–1846) — полковник, командир Ахтырского гусарского полка. Участие в полит. движении: «Союз спасения», «Союз благоденствия». Осужден по I разряду. В тюрьмах — Иркутск (1826), Александровский винокурный з-д (1826), Благодатский рудник (1826–27), Читинский острог (1827–30), Петровский Завод (1830–39); на поселении — с. Елань Иркутской губ. (1839), Иркутск (1839–40), с. Малая Разводная (1840–46).
- Муравьев Никита Михайлович (1795–1843) — капитан Гв. генштаба. Участие в полит. движении: «Союз спасения», «Союз благоденствия», Северное об-во. Осужден по I разряду. В тюрьмах — Читинский острог (1827–30), Петровский Завод (1830–36); на поселении — с. Урик Иркутской губ. (1836–43).
- Муравьев-Апостол Матвей Иванович (1793–1886) — отставной подполковник. Участие в полит. движении: «Союз спасения», «Союз благоденствия», Южное об-во. Участник восстания Черниговского полка. Осужден по I разряду. В ссылке — Виллойск (1828–29), Бухтарминская крепость Омской обл. (1829–36), Ялуторовск (1836–56).
- Муханов Петр Александрович (1799–1854) — штабс-капитан л.-гв. Измайловского полка. Участие в полит. движении: «Союз благоденствия». Осужден по IV разряду. В тюрьмах — Читинский острог (1828–30), Петровский Завод (1830–32); на поселении — Братский острог Иркутской губ. (1832–42), с. Усть-Куда Иркутской губ. (1842–48), Иркутск (1848–54).
- Назимов Михаил Александрович (1801–88) — штабс-капитан л.-гв. Конно-пионерного эскадрона. Участие в полит. движении: Северное об-во. Осужден по VIII разряду. В ссылке — с. Верхнеколымск Якутской обл. (1826–27), сл. Витим Иркутской губ. (1827–30), Курган (1830–37).
- Нарышкин Михаил Михайлович (1798–1863) — полковник Тарутинского пехот. полка. Участие в полит. движении: «Союз благоденствия», Измайловское об-во, Практический союз, Северное об-во. Осужден по IV разряду. В тюрьмах — Читинский острог (1827–30), Петровский Завод (1830–32); на поселении — Курган (1833–37).
- Оболенский Евгений Петрович, кн. (1796–1865) — поручик л.-гв. Финляндского полка. Участие в полит. движении: «Союз благоденствия», Об-во добра и правды, Измайловское об-во, Северное об-во. Осужден по I разряду. В тюрьмах — с. Усолье Иркутской губ. (1826), Благодатский рудник (1826–27), Читинский острог (1827–30), Петровский Завод (1830–39); на поселении — с. Итанца Иркутской губ. (1839–41), Туринск (1842–43), Ялуторовск (1843–56).

- Одоевский Александр Иванович*, кн. (1802–39) – корнет л.-гв. Конного полка. Участие в полит. движении: Северное об-во. Осужден по IV разряду. В тюрьмах – Читинский острог (1827–30), Петровский Завод (1830–32); на поселении – с. Тельма Иркутской губ. (1832–33), с. Елань Иркутской губ. (1833–36), Ишим (1836–37).
- Окулов (Акулов) Николай Павлович* (1797 (или 1798)–?) – лейтенант Гвардейского экипажа. Участие в полит. движении: Об-во офицеров Гвардейского экипажа. Участник восстания на Сенатской площ. Осужден по XI разряду. В ссылке – Томск (1826–27).
- Ордынский Карл Викентьевич* (ок. 1805 – после 1856) – учащийся Белостокской гимназии. Участие в полит. движении: Об-во «Согласные братья», Об-во зорян, Об-во военных друзей. Лишен дворянства, сослан в Сибирь в крепостные работы (5 лет) с последующим поселением. В крепостных арестантах – Омск (1827–29), Усть-Каменогорск (1829), Семипалатинск (1829–30); на воен. службе – Омск (1830–38); на статской службе в Тобольске (1838–?) и Зап. Сибири; после отставки жил в Семипалатинске (1856–?).
- Ордынский Феликс Викентьевич* (1802 – после 1841) – учитель Белостокской гимназии. Участие в полит. движении: Об-во военных друзей. Лишен дворянства, сослан в Сибирь в крепостные работы (5 лет) с последующим поселением. В крепостных арестантах – Омск (1827–29), Усть-Каменогорск (1829), Семипалатинск (1829–30); на воен. службе в Омске (1830–37).
- Палицын Степан Михайлович* (1806–87) – прапорщик Гв. генштаба. Участие в полит. движении: Северное об-во. Приговорен к 1 году заключения в крепости и переводу в дальние гарнизоны. На службе – Петропавловск (1828), Семипалатинск (1829–32).
- Панов Николай Алексеевич* (1803–50) – поручик л.-гв. Гренадерского полка. Участие в полит. движении: Северное об-во, участник восстания на Сенатской площ. Осужден по I разряду. В тюрьмах – Читинский острог (1827–30), Петровский Завод (1830–39); на поселении – с. Михайловское Иркутской губ. (1839–45), с. Урик Иркутской губ. (1845–50).
- Пестов Александр Семенович* (1802–33) – подпоручик 9-й арт. бригады. Участие в полит. движении: Об-во соединенных славян. Осужден по I разряду. В тюрьмах – Читинский острог (1827–30), Петровский Завод (1830–33).
- Петин Василий Николаевич* (1801–52) – поручик Черниговского пехот. полка. Участник восстания Черниговского полка. Лишен чинов и дворянства, разжалован в рядовые и отправлен в сиб. гарнизоны. Красноярск (1827–43), Омск (1843–44), Иркутск (1844–46).
- Повало-Швейковский Иван Семенович* (1787 (или 1788)–1845) – полковник Саратовского пехот. полка. Участие в полит. движении: Южное об-во. Осужден по I разряду. В тюрьмах – Читинский острог (1827–30), Петровский Завод (1830–39); на поселении – Курган (1839–45).
- Поветкин Николай* (ок. 1795–1855) – рядовой л.-гв. Московского полка. Участник восстания на Сенатской площ. Сослан в Сибирь на каторгу. В каторж. работах – Иркутск (1827–32), Александровский винокуренный з-д (1832–49); на поселении – с. Александровское Иркутской губ. (с 1832, одновр. с каторгой, 1849–55).
- Поджою Александр Викторович* (1798–1873) – отставной подполковник. Участие в полит. движении: Южное об-во. Осужден по I разряду. В тюрьмах – Читинский острог (1827–30), Петровский Завод (1830–39); на поселении – с. Усть-Куда Иркутской губ. (1839–56); после амнистии – Иркутск (1856–59).
- Поджою Иосиф Викторович* (1792–1848) – отставной штабс-капитан. Участие в полит. движении: Южное об-во. Осужден по IV разряду. На поселении в с. Усть-Куда Иркутской губ. (1834–48).
- Пуцин Иван Иванович* (1798–1859) – коллежский ассессор, судья Московского надворного суда. Участие в полит. движении: «Союз спасения», «Союз благоденствия», Практический союз, Северное об-во. Осужден по I разряду. В тюрьмах – Читинский острог (1828–30), Петровский Завод (1830–39); на поселении – Туринск (1839–43), Ялуторовск (1843–56), Тобольск (1849), Иркутск (1849).
- Пуцин Михаил Иванович* (1800–69) – капитан, командир л.-гв. Конно-пионерного эскадрона. Был на совещаниях у К.Ф. Рылеева накануне восстания. Осужден по X разряду. Сослан в Красноярск (1826).
- Раевский Владимир Федосеевич* (1795–1872) – майор 32-го егерского полка. Участие в полит. движении: «Союз благоденствия». Арестован в 1822, в 1827 приговорен к лишению чинов, дворянства и ссылке в Сибирь на поселение. Проживал в с. Олонки Иркутской губ. (1828–72).
- Репин Николай Петрович* (1796–1831) – штабс-капитан л.-гв. Финляндского полка. Участие в полит. движении: Северное об-во. Осужден по V разряду. В тюрьмах – Читинский острог (1827–30), Петровский Завод (1830–31); на поселении – с. Верхоленское Иркутской губ. (1831).
- Розен Андрей Евгеньевич*, барон (1799–1884) – поручик л.-гв. Финляндского полка. Участник восстания на Сенатской площ. Осужден по V разряду. В тюрьмах – Читинский острог (1827–30), Петровский Завод (1830–32); на поселении – Курган (1832–37).
- Рукевич Михаил Иванович* (1796–1841) – дворянин Белостокской обл., кандидат юриспруденции. Организатор выступления Литовского пионерного батальона. Лишен дворянства и чинов, сослан в Сибирь на каторгу (10 лет) и поселение. В тюрьмах – Читинский острог (1828–30), Петровский Завод (1830–33); на поселении – дер. Коркина Иркутской губ. (1833–41).
- Свистунов Петр Николаевич* (1803–89) – корнет л.-гв. Кавалергардского полка. Участие в полит. движении: Петербургская ячейка Южного об-ва. Осужден по II разряду. В тюрьмах – Читинский острог (1827–30), Петровский Завод (1830–35); на поселении – с. Идинское (Каменка) Иркутской губ. (1836–37), Курган (1838–41), Тобольск (1841–57).
- Семенов Степан Михайлович* (1789–1852) – титулярный советник, экспедитор гражд. канцелярии московского военного генерал-губернатора. Участие в полит. движении: «Союз благоденствия», Об-во Ф.Н. Глинки, Об-во добра и правды, Измайловское об-во, Практический союз, Северное об-во. Отправлен в Сибирь на службу. На адм. должностях – Омск (1826–28, 1838–41), Усть-Каменогорск (1828–30), Туринск (1830–38), Тобольск (1841–52).
- Сизиневский Виктор Осипович* (ок. 1801 – после 1841) – поручик Черниговского пехот. полка. Участник восстания Черниговского полка. Лишен чинов и дворянства, разжалован в рядовые и отправлен в дальние гарнизоны. Служил в Петропавловске (1826–?).

- Соловьев Вениамин Николаевич, барон (ок. 1798 – 1866 (или 1871)) – штабс-капитан Черниговского пехот. полка, командир 2-й мушкетер. роты. Участие в полит. движении: Об-во соединенных славян. Участник восстания Черниговского полка. Лишен чинов и дворянства, сослан на вечную каторгу. В тюрьмах – Читинский острог (1828, 1829–30), Зерентуйский рудник (1828), Култумский рудник (1828–29), Петровский Завод (1830–39); на поселении – с. Устьянское Енисейской губ. (1840–57).
- Спиридов Михаил Матвеевич (1796–1854) – майор Пензенского пехот. полка. Участие в полит. движении: Об-во соединенных славян. Осужден по I разряду. В тюрьмах – Читинский острог (1827–30), Петровский Завод (1830–39); на поселении – Красноярск (1839–48), дер. Дрокино Енисейской губ. (1848–54).
- Сутгоф Александр Николаевич (1801–72) – поручик л.-гв. Гренадерского полка. Участие в полит. движении: Северное об-во. Участник восстания на Сенатской площ. Осужден по I разряду. В тюрьмах – Читинский острог (1827–30), Петровский Завод (1830–39); на поселении – слобода Введенщина Иркутской губ. (1839–41), с. Куда Иркутской губ. (1841–42), с. Малая Разводная Иркутской губ. (1842–48).
- Сушинов Иван Иванович (1795–1828) – поручик Александровского гусарского полка. Участие в полит. движении: Об-во соединенных славян. Участник восстания Черниговского полка. Лишен чинов и дворянства, сослан на вечную каторгу. В тюрьмах – Читинский острог (1828), Зерентуйский рудник (1828).
- Тапиков (Таптыков) Дмитрий Петрович (1794 – после 1862) – прапорщик Оренбургского гарнизонного полка. Участие в полит. движении: Оренбургское тайное об-во. Разжалован и осужден на 4 года каторж. работ. В тюрьмах – Читинский острог (1827–30), Петровский Завод (1830–31); на поселении и жительстве после амнистии – с. Малышевка Иркутской губ. (1831–62).
- Тизенгаузен Василий Карлович (1779–1857) – полковник, командир Полтавского пехот. полка. Участие в полит. движении: Южное об-во. Осужден по VII разряду. В тюрьме – Читинский острог (1827–28); на поселении – Сургут (1828–29), Тобольск (1829), Ялуторовск (1829–53).
- Титов Петр Павлович (1800–78) – поручик л.-гв. Кирасирского полка, адъютант главнокомандующего 1-й армией. Участие в полит. движении: Северное об-во. Заключен на 3 мес. в крепости и переведен тем же чином в дальний гарнизон. Служил в Омске (1826–27).
- Толстой Владимир Сергеевич (1806–88) – прапорщик Московского пехот. полка. Участие в полит. движении: Южное об-во. Осужден по VII разряду. В тюрьме – Читинский острог (1827); на поселении – с. Тунка Иркутской губ. (1827–29).
- Торсон Константин Петрович (1793–1851) – капитан-лейтенант, адъютант начальника Морского штаба. Участие в полит. движении: Северное об-во. Осужден по II разряду. В тюрьмах – Читинский острог (1827–30), Петровский Завод (1830–35); на поселении – Акша (1835–37), Селенгинск (1837–51).
- Трубецкой Сергей Петрович, кн. (1790–1860) – полковник, дежурный штаб-офицер 4-го пехот. корпуса. Участие в полит. движении: «Союз Спасения», «Союз благоденствия», Северное об-во. Осужден по I разряду. В тюрьмах – Николаевский винокуренный з-д (1826), Благодатский рудник (1826–27), Читинский острог (1827–30), Петровский Завод (1830–39); на поселении – с. Оёк Иркутской губ. (1839–45), Иркутск (1845–57).
- Тютчев Алексей Иванович (1801 (или 1802)–1856) – капитан Пензенского пехот. полка. Участие в полит. движении: Об-во соединенных славян. Осужден по II разряду. В тюрьмах – Читинский острог (1827–30), Петровский Завод (1830–36); на поселении – с. Курагинское Енисейской губ. (1836–56), Красноярск (1848).
- Фаленберг Петр Иванович (1791–1873) – подполковник квартирмейстерской части. Участие в полит. движении: Южное об-во. Осужден по IV разряду. В тюрьмах – Читинский острог (1827–30), Петровский Завод (1830–32); на поселении – Троицкий солеваренный з-д Енисейской губ. (1832), с. Шушенское Енисейской губ. (1832–59).
- Фок Александр Александрович, фон (1803 (или 1804)–1854) – подпоручик л.-гв. Измайловского полка. Агитировал против присяги Николаю I. Осужден по XI разряду. Сослан в Усть-Каменогорск (1826–27).
- Фонвизин Михаил Александрович (1787–1854) – отставной генерал-майор. Участие в полит. движении: Орден русских рыцарей, «Союз спасения», «Союз благоденствия». Осужден по IV разряду. В тюрьмах – Читинский острог (1827–30), Петровский Завод (1830–32); на поселении – Енисейск (1834–35), Красноярск (1835–38), Тобольск (1838–53).
- Фохт Иван Федорович (1794–1842) – штабс-капитан Азовского пехот. полка. Участие в полит. движении: Южное об-во. Осужден по VIII разряду. На поселении – Берёзов (1828–29), Курган (1829–42).
- Фролов Александр Филиппович (1804–85) – подпоручик Пензенского пехот. полка. Участие в полит. движении: Об-во соединенных славян. Осужден по II разряду. В тюрьмах – Читинский острог (1827–30), Петровский Завод (1830–36); на поселении в с. Шушенском Енисейской губ. (1836–58).
- Фурман Андрей Федорович (1795–1835) – капитан Черниговского пехот. полка, командир 6-й мушкетер. роты. Участие в полит. движении: Об-во соединенных славян. Осужден по VIII разряду. Сослан в Кондинск (1827–35).
- Черкасов Алексей Иванович, барон (1799–1855) – поручик квартирмейстерской части. Участие в полит. движении: Южное об-во. Осужден по VII разряду. В тюрьме – Читинский острог (1827–28); на поселении – Берёзов (1828–33), Ялуторовск (1833–37).
- Чернышев Захар Григорьевич, гр. (1797–1862) – ротмистр Кавалергардского полка. Участие в полит. движении: Петербургская ячейка Южного об-ва, Северное об-во. Осужден по VII разряду. В тюрьме – Читинский острог (1827–28); на поселении в Якутске (1828–29).
- Чижов Николай Алексеевич (1803–48) – лейтенант 2-го флотского экипажа. В экспедиции к Новой Земле (1821). Участие в полит. движении: Северное об-во. Участник восстания на Сенатской площ. Осужден по VIII разряду. На поселении – Олёкминск (1826–32), с. Александровское Иркутской губ. (1833), с. Моты Иркутской губ. (1833), Иркутск (1833), Тобольск (1833–39), Петропавловск (1839–40), Омск (1840–43).
- Шахирев Андрей Иванович (1799–1828) – поручик Черниговского пехот. полка. Участие в полит. движении: Об-во соединенных славян. Осужден по VIII разряду. Сослан в Сургут (1826–28).



Шаховской Федор Петрович, кн. (1796–1829) – отставной майор. Участие в полит. движении: «Союз спасения», «Союз благоденствия». Осужден по VIII разряду. Туруханск (1826–27), Енисейск (1827–29).

Шимков Иван Федорович (1803 (или 1804)–1836) – прапорщик Саратовского пехот. полка. Участие в полит. движении: Об-во соединенных славян. Осужден по IV разряду. В тюрьмах – Читинский острог (1827–30), Петровский Завод (1827–33); на поселении – слобода Батуриная Иркутской губ. (1833–36).

Штейнгейль Владимир Иванович, барон (1783–62) – отставной подполковник. На гос. службе: Охотск (1802–06), Иркутск (1806–09, 1810), Нерчинский кр. (экспедиция, 1809). Участие в полит. движении: Северное об-во. Осужден по III разряду. В тюрьме – Читинский острог (1827–30), Петровский Завод (1830–35); на поселении – с. Елань Иркутской губ. (1836–37), Ишим (1837–40), Тобольск (1840–43, 1852–56), Тара (1843–52).

Шутов Михей Васильевич (1796–1862) – фельдфебель Черниговского пехот. полка. Участник восстания Черниговского полка. Приговорен к прогону через 12 тыс. шпицрутенов и пожизненной каторге. Отбывал наказание и оставлен на поселение в Петровском Заводе (1827–62).

Щепин-Ростовский Дмитрий Александрович, кн. (1798–1858) – штабс-капитан л.-гв. Московского полка. Участник восстания на Сенатской площ. Осужден по I разряду. В тюрьмах – Читинский

острог (1827–30), Петровский Завод (1830–39); на поселении – с. Тасеевское Енисейской губ. (1839–42), Курган (1842–56).

Юшневский Алексей Петрович (1786–1844) – генерал-интендант 2-й армии. Участие в полит. движении: «Союз благоденствия», Южное об-во. Осужден по I разряду. В тюрьмах – Читинский острог (1827–30), Петровский Завод (1830–39); на поселении – дер. Куда Иркутской губ. (1839), дер. Жилкино Иркутской губ. (1840), дер. Малая Разводная Иркутской губ. (1841–44).

Якубович Александр Иванович (1796–1845) – капитан Нижегородского драгун. полка. Участник восстания на Сенатской площ. Осужден по I разряду. В тюрьмах – Александровский винокуренный з-д (1826), Благодатский рудник (1826–27), Читинский острог (1827–30), Петровский Завод (1830–39); на поселении – дер. Большая Разводная Иркутской губ. (1839–41), с. Назимово Енисейской губ. (1841–45).

Якушкин Иван Дмитриевич (1793–1857) – отставной капитан. Участие в полит. движении: «Союз спасения», «Союз благоденствия». Осужден по I разряду. В тюрьмах – Читинский острог (1827–30), Петровский Завод (1830–36); на поселении – Ялуторовск (1836–54, 1855–56), Иркутск (1854–55).

Лит.: *Дмитриев-Мамонов А.И.* Декабристы в Западной Сибири. СПб., 1905; *Роцевский П.И.* Декабристы в Тобольском изгнании. Свердловск, 1975; *Декабристы* и Сибирь. Библиогр. указатель. Иркутск, 1985; *Декабристы*. Биограф. справочник. М., 1988; *Декабристы* и Сибирь. М., 1988.

#### Комментарий

1. Воинское звание, чин – на начало 1826.
2. Указаны сведения о пребывании, службе, участии в науч. экспедициях декабристов за Уралом в период до 1826, т. к. это общепринятая норма историографии о декабристах.
3. В перечень включены не только те декабристы, для которых пребывание за Уралом послужило карательной мерой, но и те, кто находился здесь по служебным делам.
4. При решении вопроса о принадлежности к тайным обществам был взят принцип классификации, предложенный С.В. Мироненко (см.: *Декабристы*. Биограф. справочник. М., 1988).

Е.Н. Туманик

## КАВАЛЕРЫ ОРДЕНА СВЯТОГО ВЕЛИКОМУЧЕНИКА И ПОБЕДОНОСЦА ГЕОРГИЯ

### За Китайский поход (1900–01) и Русско-японскую войну (1904–05)

- Агапеев Сергей Иванович, подполковник 1-й Сиб. арт. бригады (1905).
- Азаров Сергей Николаевич, капитан 58-го пехот. Прагского полка (1907).
- Алексеев Константин Михайлович, генерал-лейтенант, нач. сан. части 1-й Маньчжурской армии, бывш. нач. 5-й Вост.-Сиб. стрелк. дивизии (1905).
- Алиев Эрис-Хан-Султан-Гирей, генерал-майор, ком. 26-й арт. бригады (1905).
- Андреев Андрей Порфирьевич, капитан 1-го ранга, ком. крейсера «Россия» (1904).
- Андреев Николай Николаевич, капитан Квантунской крепостной артиллерии (1904).
- Анджеевский Константин Климович, полковник по адмиралтейству, бывш. ком. эскадренного миноносца «Грозный» (1907).
- Анзоров Мудар Кайсынович, поручик 45-го драгун. Северского полка (1907).
- Аноев Александр Федорович, капитан 27-й арт. бригады (1907).
- Арцишевский Евгений Болеславович, сотник 1-й Забайкальской каз. батареи (1907).
- Афанасьев Александр Парамонович, поручик 13-го Вост.-Сиб. стрелк. полка (1904).
- Ахвледiani Ясон Александрович, полковник, ком. 137-го пехот. Нежинского полка (1905).
- Балк Василий Александрович, мичман крейсера «Варяг» (1904).
- Банщиков Михаил Лаврентьевич, лекарь, мл. судовой врач крейсера «Варяг» (1904).
- Барятинский Анатолий Владимирович, кн., капитан 11-го Вост.-Сиб. стрелк. полка (1907).
- Бахирев Михаил Коронатович, лейтенант (1900).
- Белен-де-Баллю Владимир Иосифович, штабс-капитан 16-го стрелк. полка (1909).
- Белов Василий Ильич, поручик корпуса инженеров-механиков флота (1905).
- Белозеров Александр Анастасьевич, штабс-капитан 5-го Вост.-Сиб. стрелк. полка (1905).
- Белый Василий Федорович, генерал-майор, ком. Квантунской крепостной артиллерии (1905).
- Белый Леонид Васильевич, капитан, ком. 1-й батареи 4-го Сиб. мортирного арт. дивизиона (1906).
- Беляев Григорий Павлович, капитан 2-го ранга, ком. канонерской лодки «Кореец» (1904).
- Берг Оскар, прапорщик (1907).
- Беренов Сергей Михайлович, поручик корпуса инженеров-механиков флота (1905).
- Беренс Евгений Андреевич, лейтенант крейсера «Варяг» (1904).
- Берлинг Роберт Иванович, лейтенант крейсера «Варяг» (1904).
- Бирилев Павел Андреевич, лейтенант канонерской лодки «Кореец» (1904).
- Блинов Петр Дмитриевич, подполковник корпуса инженеров-механиков флота, судовой механик эскадренного миноносца «Выносливый» (1907).
- Блохин Константин Платонович, капитан 2-го ранга, бывш. ст. офицер крейсера «Дмитрий Донской» (1907).
- Бобров Николай Михайлович, капитан 9-й Вост.-Сиб. стрелк. арт. бриг. (1905).
- Богдасаров Николай Микиргичевич, капитан Башкадыкларского резерв. батальона (1907).
- Боден Николай Андреевич де, бар., полковник 148-го пехот. Каспийского полка (1906).
- Бойе Ипполит Христофорович, поручик 7-го Вост.-Сиб. стрелк. арт. дивизиона (1904).
- Бойсман Владимир Васильевич, лейтенант канонерской лодки «Кореец» (1904).
- Бок Борис Иванович, лейтенант (1907).
- Борзинский Григорий Михайлович, штабс-капитан 15-го Вост.-Сиб. стрелк. полка (1905).
- Борисов Иван Александрович, подбесаул 1-го Сунженско-Владикавказского полка Терского каз. войска (1907).
- Боссе Федор Эмилиевич, капитан 2-го ранга, бывш. ком. эскадренного миноносца «Решительный» (1907).
- Бошняк Александр Александрович, лейтенант (1910).
- Будянский Николай Андреевич, подполковник 27-го Вост.-Сиб. стрелк. полка (1905).
- Булгаков Петр Иванович, штабс-капитан 25-го Вост.-Сиб. стрелк. полка (1904).
- Бурневич Матвей Яковлевич, подпоручик 16-го Вост.-Сиб. стрелк. полка (1904).
- Бутлеров Александр Михайлович, лейтенант канонерской лодки «Кореец» (1904).
- Бутусов Петр Дмитриевич, ротмистр погран. стражи.
- Вадин Александр Николаевич, капитан Кронштадтской крепостной артиллерии (1907).
- Ванжуро Иван Устинович, поручик 23-го Вост.-Сиб. стрелк. полка (1907).
- Василевский Николай Александрович, генерал-майор, нач. штаба 1-го арм. корпуса (1900).
- Васильев Михаил Николаевич, поручик 5-го Вост.-Сиб. стрелк. полка (1905).
- Васильковский Карл Карлович, сотник л.-гв. Казачьего полка (1908).
- Вахнеев Николай Васильевич, капитан Квантунской крепостной артиллерии (1904).
- Великанов Петр Николаевич, штабс-капитан 24-го Вост.-Сиб. стрелк. полка (1906).
- Вельяминов Петр Ерофеевич, капитан, кандидат на военно-судебные должности, прикомандированный к Квантунской крепостной артиллерии. Награжден за отличия ком. сапер. батареи крепости Порт-Артур (1904).
- Вертопрахов Роман Андреевич, сотник Амурского каз. полка (1901).
- Верховский Сергей Захарович, капитан 16-го Вост.-Сиб. стрелк. полка (1905).
- Вильман Эдуард-Рихард Карлович, поручик 25-го Вост.-Сиб. стрелк. полка (1907).
- Виноградский Илья Александрович, капитан 2-го ранга Гвардейского экипажа, адъютант генерал-адмирала великого князя Алексея Александровича, крейсер «Громобой» (1904).
- Вирен Роберт Николаевич, капитан 1-го ранга, ком. крейсера «Баян» (1904).
- Витгефт Владимир Вильгельмович, лейтенант. Награжден за отличия на эскадренном броненосце «Пересвет» (1907).
- Виторский Владимир Августинovich, ротмистр Заамурского округа погран. стражи (1904).

- Владиславлев Петр Петрович, лейтенант крейсера «Громобой» (1904).
- Владиславский Николай Леонидович, штабс-капитан 29-й арт. бригады (1907).
- Волкобой Петр Миронович, подполковник 21-го Вост.-Сиб. стрелк. полка (1905).
- Вриони Павел Гаврилович, штабс-капитан 178-го пехот. Венденского полка (1909).
- Врублевский Иван Пржемыслович, штабс-капитан 9-го Вост.-Сиб. стрелк. полка (1901).
- Гаврилов Василий Тимофеевич, войск. старшина, флигель-адъютант, ком. 1-й Забайкальской каз. батареи (1905).
- Гальберг Анатолий Михайлович фон, полковник 19-го Туркестанского стрелк. батальона (1907).
- Гандзюк Яков Григорьевич, штабс-капитан 12-го пехот. Великолуцкого полка (1907).
- Гандурин Иван Константинович, полковник 15-го Вост.-Сиб. стрелк. полка (1904).
- Гантимуров Николай Иннокентьевич кн., подпоручик 9-го Вост.-Сиб. стрелк. полка (1905).
- Гернгрос Александр Алексеевич, генерал-майор, гл. нач. охранной стражи КВЖД (1900).
- Гершельман Сергей Константинович, генерал-лейтенант, нач. 9-й пехот. дивизии (1905).
- Гиждеу Карл Львович, подполковник 22-го Вост.-Сиб. стрелк. полка (1905).
- Гилленшмидт Яков Федорович фон, полковник, ком. Кавказского зап. кав. дивизиона (1906).
- Глазырин Роман Павлович, полковник. Награжден за отличия в 36-м Вост.-Сиб. стрелк. полку (1907).
- Глебович-Полонский Иван Брунович, поручик 4-й Вост.-Сиб. стрелк. арт. бригады (1904).
- Гобято Леонид Николаевич, подполковник 4-й Вост.-Сиб. стрелк. арт. бригады (1907).
- Голдин Иннокентий Михайлович, штабс-капитан 3-го Владивостокского крепостного арт. полка (1907).
- Голицынский Александр Николаевич, подполковник 14-го Вост.-Сиб. стрелк. полка (1905).
- Головань Сергей Александрович, капитан Генштаба, обер-офицер для особых поручений штаба 3-го Сибирского арм. корпуса (1905).
- Горбатовский Владимир Николаевич, генерал-майор, ком. 1-й бригады 7-й Вост.-Сиб. стрелк. дивизии (1904).
- Горский Ярослав Петрович, штабс-капитан 10-го Вост.-Сиб. стрелк. полка (1901).
- Гревениц Владимир Евгеньевич, бар., лейтенант крейсера «Россия» (1904).
- Гржибовский Александр Людвигович, капитан 36-го Вост.-Сиб. стрелк. полка (1906).
- Грибовский Роман Ильич, поручик 23-й арт. бригады (1907).
- Григоренко Аполлон Аполлонович, полковник, воен. инженер, производитель работ упр-ния зав. инж. частью Квантунской обл. (1904).
- Григорьев Георгий Александрович, сотник Верхнеудинского полка Забайкальского каз. войска (1901).
- Грязнов Николай Павлович, генерал-майор, ком. 15-го Вост.-Сиб. стрелк. полка (1905).
- Губонин Петр Николаевич, мичман крейсера «Варяг» (1904).
- Гусаковский Владимир Николаевич, капитан 166-го пехот. Ровненского полка (1907).
- Дабич Николай Дмитриевич, флигель-адъютант, капитан 1-го ранга, крейсер «Громобой» (1904).
- Давыдов Дмитрий Алексеевич, полковник 7-й арт. бригады (1906).
- Данилов Владимир Николаевич, генерал-адъютант, генерал-лейтенант, нач. 6-й Вост.-Сиб. стрелк. дивизии (1905).
- Дебогорий-Мокриевич Леонид Иванович, поручик Квантунской сапер. роты (1904).
- Деденев Василий Егорович, лейтенант канонерской лодки «Гиляк» (1900).
- Ден Карл Иоакимович фон, мичман (1900).
- Дешин Всеволод Васильевич, штабс-капитан 4-й Вост.-Сиб. стрелк. арт. бригады (1905).
- Дмитриев Валериан Иванович, лейтенант эскадренного броненосца «Ретвизан» (1904).
- Дмитриев Степан Николаевич, лейтенант (1904).
- Добров Александр Иванович, подполковник 7-го Вост.-Сиб. стрелк. арт. дивизиона (1904).
- Добровольский Кирилл Романович, капитан 1-го ранга, ком. канонерской лодки «Бобр» (1900).
- Добротин Сергей Федорович, полковник, ком. 12-го пехот. Сиб. Барнаульского полка (1905).
- Довбор-Мусницкий Константин Романович, генерал-майор, ком. 1-й бриг. 9-й пехот. дивизии (1907).
- Долгобородов Сергей Степанович, капитан 2-го ранга, бывш. ком. миноносца «Лейтенант Бураков» (1909).
- Дорохин Фотий Андреевич, полковник 11-го Вост.-Сиб. стрелк. полка (1905).
- Дроздовский Семен Иванович, подполковник, ком. 2-го полкового жандармского эскадрона (1908).
- Дунин-Слепец Иосиф Константинович, штабс-капитан 89-го пехот. Беломорского полка (1908).
- Дурново Павел Петрович, капитан 2-го ранга, адъютант генерал-адмирала великого князя Алексея Александровича, ком. эскадренного миноносца «Бравый» (1905).
- Душкевич Александр Александрович, генерал-майор, ком. 9-го пехот. Сиб. Тобольского полка (1905).
- Дьячков Павел Павлович, лейтенант крейсера «Громобой» (1904).
- Егоров Василий Петрович, поручик отд. Забайкальского дивизиона (1901).
- Ерофеев Григорий Карлович, поручик 97-го пехот. Лифляндского полка (1907).
- Ерофеев Евгений Семенович, штабс-капитан 28-го Вост.-Сиб. стрелк. полка (1905).
- Жебрак Михаил Антонович, подполковник военно-морского суддебного ведомства (1915).
- Железнов Павел Евстигнеевич, подбесаул 4-го Уральского каз. полка (1906).
- Жеребцов Петр Евгеньевич, подполковник 3-го сапер. батальона (1907).
- Жирнов Стефан Иванович, капитан 162-го пехот. Ахалцыхского полка (1907).
- Завитаев Константин Александрович, штабс-капитан 25-го Вост.-Сиб. стрелк. полка (1907).
- Запольский Борис Федорович, капитан Генштаба, состоял в распоряжении командующего войсками Приамурского воен. окр. (1900).
- Зарубаев Николай Платонович, генерал-лейтенант, бывш. ком. 4-го Сиб. арм. корпуса (1905).
- Зарубаев Сергей Валерианович, лейтенант крейсера «Варяг» (1904).
- Засухин Анатолий Николаевич, капитан 2-го ранга, ст. офицер канонерской лодки «Кореец» (1904).
- Затурский Логгин Логгинович, инженер-полковник, ст. производитель работ чертежной Морского технического комитета (1907).
- Зданский Николай Феликсович, подполковник 1-й Сибирской арт. бригады (1905).
- Зеленцов Автоном Ларионович, подбесаул 5-го Уральского каз. полка (1906).



- Зелинский Виктор Петрович, полковник 3-й Вост.-Сиб. стрелк. арт. бригады (1908).
- Зозулин Михаил Петрович, штабс-капитан 19-го Вост.-Сиб. стрелк. полка (1905).
- Зорин Николай Владимирович, мл. инженер-механик крейсера «Варяг» (1904).
- Зыков Сергей Петрович, ротмистр 15-го драгун. Александрийского полка (1907).
- Иванов Василий Тимофеевич, подполковник 57-го пехот. Модлинского полка (1907).
- Иванов Илья Ефимович, подполковник 1-го Вост.-Сиб. стрелк. полка (1906).
- Иванов Константин Петрович, лейтенант крейсера «Рюрик» (1905).
- Иванов Михаил Михайлович, подполковник 11-го Вост.-Сиб. стрелк. полка (1907).
- Иванов Николай Иудович, генерал-лейтенант, бывш. ком. 3-го Сибирского и 1-го арм. корп. (1905).
- Иванов Николай Яковлевич, полковник, ком. 2-го Вост.-Сиб. стрелк. полка (1907).
- Иванов Сергей Александрович, лейтенант крейсера «Россия» (1904).
- Иванов Федор Николаевич, капитан 2-го ранга, ком. минного транспорта «Амур» (1904).
- Ивашенко Александр Михайлович, поручик Аму-Дарьинской флотилии (1905).
- Иессен Карл Петрович, контр-адмирал свиты е. и. в., командующий 1-й эскадрой флота Тихого океана (1904).
- Ильяшенко Александр Николаевич, капитан 8-го стрелк. полка (1907).
- Иоштин Александр Михайлович, подполковник Генштаба, штаб-офицер для особых поручений при штабе 3-го Сиб. арм. корпуса (1904).
- Ирман Владимир Александрович, полковник, ком. 4-й Вост.-Сиб. стрелк. арт. бригады (1904).
- Казачихин Владимир Иванович, подьесаул 1-го Аргунского полка Забайкальского каз. войска (1907).
- Калин Владимир Дмитриевич, полковник, ком. 2-го Кавказского горн. арт. дивизиона (1907).
- Кальнин Эдуард, подпоручик Квантунской крепостной артиллерии (1905).
- Карамышев Владимир Дмитриевич, поручик 4-й Вост.-Сиб. стрелк. арт. бригады (1907).
- Карамышев Дмитрий Дмитриевич, штабс-капитан 4-й Вост.-Сиб. стрелк. арт. бригады (1907).
- Карцов Виктор Андреевич, капитан 2-го ранга, ком. минного крейсера «Генерал Кондратенко», бывш. ком. эскадренного миноносца «Властный» (1907).
- Катурин Павел Алексеевич, подполковник 180-го пехот. Виндавского полка (1907).
- Катхе Макс-Вильгельм Иоганес Арведович, поручик 116-го пехот. Малоярославского полка (1907).
- Кауфман Алексей Михайлович фон, полковник, ком. л.-гв. Гродненского гусарского полка (1907).
- Каховский Борис Всеволодович, подполковник, штабс-офицер для особых поручений при Московском генерал-губернаторе (1907).
- Качин Павел Иванович, капитан 1-го Вост.-Сиб. стрелк. полка (1906).
- Кашталинский Николай Александрович, генерал-лейтенант, нач. 3-й Вост.-Сиб. стрелк. дивизии (1905).
- Кедрин Александр Николаевич, поручик 2-го Вост.-Сиб. стрелк. полка (1905).
- Киреев Всеволод Романович, полковник, ком. 8-го Финляндского стрелк. полка (1909).
- Кириков Иннокентий Ильич, бывш. ком. 30-го Вост.-Сиб. стрелк. полка (1907).
- Кириленко Александр Андреевич, капитан 26-го Вост.-Сиб. стрелк. полка (1904).
- Кобиев Захар Семенович, ротмистр 44-го драгун. Нижегородского полка (1906).
- Колемейцов Николай Николаевич, капитан 2-го ранга, бывш. ком. эскадренного миноносца «Буйный» (1907).
- Кондратенко Роман Исидорович*, генерал-майор, командующий 7-й Вост.-Сиб. стрелк. дивизии (1904).
- Кондратович Киприан Антонович, генерал-лейтенант, нач. 9-й Вост.-Сиб. стрелк. дивизии (1906).
- Коптев Сергей Дмитриевич, лейтенант. Награжден за отличия на эскадренном миноносце «Грозный» (1907).
- Кордюков Павел Алексеевич, полковник 146-го пехот. Царицынского полка (1905).
- Корнилов Лавр Георгиевич, подполковник Генштаба, штаб-офицер при упр-нии 1-й стрелк. бригады (1905).
- Корольков Иван Алексеевич, штабс-капитан 33-го пехот. Елецкого полка (1905).
- Коссович Лев Игнатьевич, генерал-майор, нач. Киевского воен. училища, бывш. командующий 3-й Сиб. пехот. дивизии (1905).
- Костров Дмитрий Евстратьевич, подполковник 6-й Вост.-Сиб. стрелк. арт. бригады (1905).
- Костюжинский Евгений Яковлевич, полковник, ком. 4-го Вост.-Сиб. стрелк. полка (1905).
- Костошко-Валожинич Антон Иванович, поручик 5-го Вост.-Сиб. стрелк. полка (1907).
- Косырев Митрофан Васильевич, подпоручик 8-го пехот. Сиб. Томского полка (1905).
- Коченгин Павел Фортунатович, подполковник 19-го Вост.-Сиб. стрелк. полка (1905).
- Крамаренко Петр Павлович, штабс-капитан 27-го Вост.-Сиб. стрелк. полка (1907).
- Краузе Николай Фридрихович, генерал-майор, ком. 1-й бриг. 9-й Вост.-Сиб. стрелк. дивизии (1905).
- Кривцов Милей Витальевич, штабс-капитан, ком. артиллерии парохода «Селенга» (1907).
- Криницкий Евгений Иванович, капитан 2-го ранга, ком. эскадренного миноносца «Сильный» (1905).
- Критский Александр Васильевич, полковник 2-го Кубанского пластунского батальона (1907).
- Криштафович Владимир Михайлович, полковник 30-й арт. бригады (1905).
- Крумин Федор Яковлевич, подпоручик 28-го Вост.-Сиб. стрелк. полка (1905).
- Курдюков Демьян Родионович, капитан 56-го пехот. Житомирского полка (1907).
- Курковский Фердинанд Альфонсович, поручик 18-го Вост.-Сиб. стрелк. полка (1907).
- Кухин Сергей Клавдиевич, капитан 50-го пехот. Белостокского полка (1915).
- Лавров Василий Николаевич, капитан 26-го Вост.-Сиб. стрелк. полка (1904).
- Лагунов Павел Павлович, подполковник 3-й Вост.-Сиб. стрелк. арт. бригады (1907).
- Ладыженский Гавриил Михайлович, подполковник Генштаба, штаб-офицер при упр-нии Сиб. пехот. бригады (1901).
- Лазарев Андрей Максимович, капитан 2-го ранга, ком. минного крейсера «Всадник» (1904).

- Лайминг Павел Александрович фон, генерал-лейтенант, нач. 55-й пехот. дивизии (1905).
- Лапинский Николай Гаврилович, поручик 23-го Вост.-Сиб. стрелк. полка (1906).
- Ласский Сельвин Северинович, генерал-майор, ком. 21-го Вост.-Сиб. стрелк. полка (1905).
- Левачев Василий Илларионович, капитан 11-й Вост.-Сиб. горн. батареи (1906).
- Левитский Александр Иванович, лейтенант канонерской лодки «Кореец» (1904).
- Лейков Николай Генрихович, пом. ст. инженер-механик крейсера «Варяг» (1904).
- Ленивцев Владимир Александрович, поручик 1-й Сиб. арт. бригады (1905).
- Лентионов Иван Петрович, подпоручик 13-го Вост.-Сиб. стрелк. полка (1904).
- Лечицкий Платон Алексеевич, полковник, флигель-адъютант, ком. 24-го Вост.-Сиб. стрелк. полка (1905).
- Леш Леонид Вильгельмович, полковник, ком. 1-го Вост.-Сиб. стрелк. полка (1905).
- Линденвальд Александр Карлович, поручик 18-го сапер. батальона (1907).
- Лисаевский Василий Федорович, подполковник 16-го Вост.-Сиб. стрелк. полка (1904).
- Лихачев Гавриил Александрович, подполковник 5-го пехот. Сиб. Иркутского полка (1906).
- Лобода Александр Александрович, мичман крейсера «Варяг» (1904).
- Ломиковский Константин Владиславович, капитан 1-й Вост.-Сиб. стрелк. арт. бригады (1905).
- Лопатин Николай Александрович, капитан 3-й арт. бригады (1908).
- Лосев Михаил Николаевич, поручик корпуса инженеров-механиков флота (1905).
- Лызлов Александр Михайлович, поручик 25-го Вост.-Сиб. стрелк. полка (1904).
- Любинский Петр Евстафьевич, капитан Севастопольской крепостной артиллерии (1915).
- Лящик Северин Иванович, штабс-капитан 23-го Вост.-Сиб. стрелк. полка (1907).
- Максимов Николай Лаврентьевич, лейтенант (1905).
- Мартсон Константин Иванович, штабс-капитан 147-го пехот. Самарского полка (1910).
- Мартынов Евгений Иванович, генерал-майор, состоял в распоряжении командующего 1-й Маньчжурской армией (1905).
- Мартышевский Евстафий Николаевич, полковник 21-го Вост.-Сиб. стрелк. полка (1907).
- Матусевич Василий Александрович, капитан по адмиралтейству (1907).
- Мацкунас Вацлав Андреевич, капитан 25-го Вост.-Сиб. стрелк. полка (1908).
- Мейендорф Феофил Егорович, бар., генерал-адъютант, генерал от кавалерии (1908).
- Мейстер Александр Рейнгольдович, полковник Вост.-Сиб. стрелк. арт. дивизиона (1901).
- Меркушев Валерий Аполлинарьевич, лекарь, мл. врач канонерской лодки «Кореец» (1904).
- Мехмандаров Самед-Бек-Садък-Бек, генерал-майор, ком. 7-го Вост.-Сиб. стрелк. арт. дивизиона (1904).
- Миролюбов Петр Павлович, штабс-капитан Охтенского порохового з-да (1910).
- Мисников Николай Федорович, лейтенант (1909).
- Мистулов Эльмура Асланбекович, есаул 1-го Волгского полка Терского каз. войска (1907).
- Мищенко Павел Иванович, полковник охранной стражи КВЖД (1900).
- Модль Озв Альфредович, полковник, ком. 2-го Вост.-Сиб. стрелк. полка (1900).
- Молас Эммануил Сальвадорович, лейтенант крейсера «Россия» (1904).
- Молотков Александр Афанасьевич, полковник 100-го пехот. Островского полка (1907).
- Москвин Сергей Михайлович, подполковник 34-го Вост.-Сиб. стрелк. полка (1907).
- Мрозовский Иосиф Иванович, генерал-майор, и. д. нач. артиллерии Петербургского воен. окр. (1907).
- Музалевский Александр Николаевич, подпоручик, пом. столоначальника Гл. штаба (1908).
- Музеус Владимир Александрович, подполковник 16-го Вост.-Сиб. стрелк. полка (1905).
- Мунтянов Кузьма Евстафьевич, полковник, ком. 1-го стрелк. арт. дивизиона (1907).
- Мусхелов Ефрем Соломонович, полковник, ком. 34-го Вост.-Сиб. стрелк. полка (1905).
- Мухин Василий Дмитриевич, капитан 19-го Вост.-Сиб. стрелк. полка (1905).
- Мюльберг Евгений Петрович, подпоручик 12-го Вост.-Сиб. стрелк. полка (1904).
- Надежный Дмитрий Николаевич, подполковник Генштаба, ст. адъютант штаба Приамурского воен. окр. (1908).
- Нахичеванский Гусейн хан, полковник, флигель-адъютант, ком. л.-гв. Конного полка (1907).
- Невский Александр Алексеевич, штабс-капитан 2-го Вост.-Сиб. стрелк. полка (1901).
- Некрасов Константин Герасимович, полковник, ком. 147-го пехот. Самарского полка (1908).
- Ненюков Дмитрий Всеволодович, капитан 2-го ранга. Награжден за отличия на эскадренном броненосце «Цесаревич» (1906).
- Непенин Андриан Иванович, лейтенант (1905).
- Нижеградзе Константин Константинович, кн., капитан 153-го пехот. Бакинского полка (1907).
- Никитин Николай Николаевич, поручик 85-го пехот. Выборгского полка (1906).
- Одишелидзе Илья Зурабович, полковник, ком. 3-го Вост.-Сиб. стрелк. полка (1907).
- Ольшевский Генрих Павлович, штабс-капитан 16-го гренадер. Мингрельского полка (1907).
- Оношко Болеслав Люцианович, капитан 3-й Сиб. стрелк. арт. бригады. Награжден за отличия в 43-й арт. бригаде (1914).
- Опацкий Леонид Петрович, капитан 2-го ранга, ком. канонерской лодки «Грозный» (1907).
- Орановский Владимир Алоизиевич, генерал-майор, бывш. генерал-квартирмейстер штаба главнокомандующего всеми сухопутными и морскими силами, действовавшими против Японии (1907).
- Островский Иосиф Альбертович, генерал-майор. Награжден за отличия в 36-м Вост.-Сиб. стрелк. полку (1909).
- Паскин Александр Александрович, лейтенант. Награжден за отличия на эскадренном миноносце «Громкий» (1908).
- Пашенко Алексей Григорьевич, полковник 9-й Вост.-Сиб. стрелк. арт. бригады (1905).
- Перлик Иван Максимович, капитан, и. д. Киренского уездного воинского начальника (1907).
- Петруша Николай Андреевич, полковник 27-го Вост.-Сиб. стрелк. полка (1904).
- Пилкин Владимир Константинович, лейтенант. Награжден за отличия на эскадренном броненосце «Цесаревич» (1906).
- Побаевский Вячеслав Францевич, подполковник 12-го пехот. Сиб. Барнаульского полка (1905).

- Подвальнюк Николай Иванович, генерал-лейтенант, нач. 42-й пехот. дивизии (1907).
- Подгурский Николай Люцианович, лейтенант (1905).
- Полторацкий Александр Владимирович, штабс-капитан 12-го Вост.-Сиб. стрелк. полка (1901).
- Полянский Алексей Сергеевич, полковник, ком. 9-го пехот. Сиб. Тобольского полка (1907).
- Поплавский Аполлон Иосифович, штабс-капитан 98-го пехот. Юрьевского полка (1907).
- Попов Николай Иванович, штабс-капитан 3-го осадного арт. полка (1907).
- Попов Николай Николаевич, штабс-капитан 16-го Вост.-Сиб. стрелк. полка (1906).
- Попович-Липовац Иван Юрьевич, генерал-майор (1908).
- Порембский Казимир Адольфович, лейтенант, ст. офицер крейсера «Новик» (1904).
- Промтов Михаил Николаевич, полковник 30-й арт. бригады (1907).
- Путилов Павел Николаевич, генерал-майор, ком. 1-й бригады 10-й Вост.-Сиб. стрелк. дивизии (1905).
- Пушин Петр Модестович, штабс-капитан 9-й Вост.-Сиб. стрелк. арт. бригады (1907).
- Пыжевский Михаил Иванович, капитан Вост.-Сиб. кадровой резерв. батареи (1905).
- Раден Фердинанд Владимирович, лейтенант (1900).
- Рацул Сергей Михайлович, подполковник 10-го Вост.-Сиб. стрелк. полка (1907).
- Рашевский Сергей Александрович, полковник, воен. инженер инж. упр-ния Квантунской обл. (1904).
- Резанов Николай Семенович, подполковник 25-го Вост.-Сиб. стрелк. полка (1904).
- Рейн Николай Готлибович, лейтенант крейсера «Россия» (1904).
- Рейнбот Петр Ростиславович, штабс-капитан 3-й Владивостокской крепостной минной роты (1907).
- Рейс Виктор Александрович, генерал-майор, ком. 27-го Вост.-Сиб. стрелк. полка (1904).
- Ренненкамф Павел Георг-Карлович Эдлер фон, генерал-майор, нач. штаба войск Забайкальской обл. (1900).
- Ржевуцкий Степан, штабс-капитан. Награжден за отличия в охранной страже КВЖД (1901).
- Рожанский Станислав Мечиславович, штабс-капитан 15-го Вост.-Сиб. стрелк. полка (1904).
- Романовский Николай Александрович, подполковник 4-й Вост.-Сиб. стрелк. арт. бригады (1904).
- Романовский Юрий Дмитриевич, капитан Генштаба, нач. строевого отделения штаба Свеаборгской крепости (1907).
- Руднев Всеволод Федорович, капитан 1-го ранга, ком. крейсера «Варяг» (1904).
- Рыков Александр Николаевич, капитан 2-го ранга. Награжден за отличия на эскадренном броненосце «Полтава» (1910).
- Савицкий Владимир Михайлович, генерал-майор, ком. 14-го Вост.-Сиб. стрелк. полка (1905).
- Садыков Анатолий Александрович, подпоручик Квантунской крепостной артиллерии (1905).
- Садыков Георгий Николаевич, поручик 16-го Вост.-Сиб. стрелк. полка (1906).
- Сайчук Афанасий Семенович, подполковник 79-го пехот. Куринского полка (1905).
- Сальков Евгений Андреевич, штабс-капитан л.-гв. Павловского полка (1907).
- Самсонов Александр Васильевич, генерал-лейтенант, нач. штаба Варшавского воен. окр. (1907).
- Санников Николай Сергеевич, капитан, воен. инженер (1900).
- Сапожников Александр Александрович, капитан 29-й арт. бригады (1907).
- Сарычев Владимир Федорович, капитан 2-го ранга, ст. офицер канонерской лодки «Гиляк» (1900).
- Сахаров, штабс-капитан. Награжден за отличия в Порт-Артуре (1906).
- Святополк-Мирский Александр Сергеевич, подесаул 1-го Читинского полка Забайкальского каз. войска (1907).
- Седльницкий Фелициан Эмильевич, штабс-капитан. Награжден за отличия в 27-м Вост.-Сиб. стрелк. полку (1909).
- Селядцев Афанасий Андреевич, подполковник 80-го пехот. Кабардинского полка. Награжден за отличия в 8-м пехот. Сиб. Тобольском полку (1905).
- Семенов Владимир Григорьевич, генерал-майор, ком. 26-го Вост.-Сиб. стрелк. полка (1905).
- Семенов Иван Петрович, поручик по морской части (1912).
- Сереженко Николай Александрович, полковник, ком. 20-го стрелк. полка (1908).
- Сильман Федор Федорович, капитан 1-го ранга, ком. канонерской лодки «Кореец» (1900).
- Симоненков Гавриил Федорович, штабс-капитан 8-го пехот. Сиб. Томского полка (1906).
- Скалон Михаил Николаевич, флигель-адъютант, штабс-ротмистр л.-гв. Гусарского полка (1907).
- Скрыдлов Николай Владимирович, капитан 7-го Вост.-Сиб. стрелк. арт. дивизиона (1904).
- Слюсаренко Владимир Алексеевич, полковник 9-й арт. бригады (1905).
- Смирнов Александр Иванович, штабс-капитан Квантунской сапер. роты (1904).
- Соболевский Михаил Яковлевич, подпоручик Вост.-Сиб. кадровой резерв. батареи (1905).
- Соколов Елисей Николаевич, подполковник 4-го Вост.-Сиб. стрелк. полка (1908).
- Соколовский Алексей Севастьянович, штабс-капитан 3-й Вост.-Сиб. стрелк. арт. бригады (1905).
- Солдатов Яков Саввич, пом. ст. инженера-механика крейсера «Варяг» (1904).
- Спирidonov Сергей Сергеевич, мл. инженер-механик крейсера «Варяг» (1904).
- Спринц Адольф-Юлиус Оттович, подпоручик 86-го пехот. Вильманstrandского полка (1905).
- Станкевич Николай Константинович, штабс-капитан 16-го Вост.-Сиб. стрелк. полка (1909).
- Станкевич Сильвестр Леонтьевич, поручик 12-го Вост.-Сиб. стрелк. полка (1900).
- Стариков Александр Михайлович, поручик 5-го Финляндского стрелк. полка. Награжден за отличия в 27-м Вост.-Сиб. стрелк. полку (1904).
- Стельников Станислав Феликсович, генерал-майор, нач. 49-й пехот. резерв. бригады (1907).
- Степаненко Яков Степанович, поручик 140-го пехот. Зарайского полка (1906).
- Степанов Вениамин Васильевич, капитан 2-го ранга, ст. офицер крейсера «Варяг» (1904).
- Степанов Павел Гаврилович, лейтенант канонерской лодки «Кореец» (1904).
- Степанов Федор Васильевич, капитан Генштаба, ст. адъютант штаба 3-го Сиб. арм. корпуса (1905).
- Стессель Анатолий Михайлович, генерал-майор, нач. 3-й Вост.-Сиб. стрелк. бригады (1900).
- Ступин Георгий Владимирович, подполковник 20-го В.-Сибирского стрелк. полка (1905).
- Субботич Деан Иванович, генерал-лейтенант, пом. командующе-



- го войсками Квантунской обл. (1900).
- Сурин Станислав-Сильвестр Онуфриевич, подполковник 1-го Вост.-Сиб. стрелк. полка (1905).
- Сухорский Михаил Антонович, подполковник 3-го Зерабулакского резерв. батальона (1907).
- Сыромятников Ипполит Семенович, поручик 33-й арт. бригады (1907).
- Сычев Иван Михайлович, штабс-капитан 5-го Вост.-Сиб. стрелк. полка (1904).
- Сычевский Аркадий Валерианович, генерал-майор, ком. 19-го Вост.-Сиб. стрелк. полка (1905).
- Тарновский Георгий Васильевич, штабс-капитан 3-й арт. бригады (1907).
- Тахателов Исаак Артемьевич, полковник Квантунской крепостной артиллерии (1904).
- Терехов Алексей Ефимович, штабс-капитан пулеметной роты 6-й Вост.-Сиб. стрелк. дивизии (1906).
- Тимковский Александр Яковлевич, штабс-капитан 136-го пехот. Таганрогского полка (1914).
- Титов Александр Федорович, лейтенант (1900).
- Тихомиров Николай Иванович, полковник, ком. 86-го пехот. Вильманстрандского полка (1905).
- Тишин Сергей Сергеевич, полковник, ком. 17-го Вост.-Сиб. стрелк. полка (1907).
- Ткачик Григорий Романович, поручик 96-го пехот. Омского полка (1907).
- Третьяков Николай Александрович, генерал-майор, ком. 5-го Вост.-Сиб. стрелк. полка (1904).
- Триковский Николай Семенович, капитан 4-го Вост.-Сиб. стрелк. полка (1905).
- Тундерман Павел Карлович, лейтенант (1900).
- Туров Петр Николаевич, поручик 9-го Вост.-Сиб. стрелк. полка (1900).
- Тучапский Александр Гаврилович, подполковник 9-го Вост.-Сиб. стрелк. полка (1908).
- Тышкевич Казимир Антонович, подполковник 14-го Вост.-Сиб. стрелк. полка (1904).
- Унковский Всеволод Андреевич, мичман (1905).
- Успенский Александр Васильевич, подполковник 25-го Вост.-Сиб. стрелк. полка (1907).
- Ушаков Николай Яковлевич, капитан 10-го мортирного арт. дивизиона (1911).
- Федоров Николай Иванович, штабс-капитан 16-го гренадер. Мингрельского полка (1912).
- Федоров Петр Александрович, поручик корпуса инженеров-механиков флота. Награжден за отличия на эскадренном броненосце «Цесаревич» (1911).
- Федоровский Сергей Тимофеевич, подполковник 1-го Вост.-Сиб. стрелк. полка (1905).
- Федченко Дмитрий Дмитриевич, подполковник 43-й арт. бригады (1905).
- Феттер Евгений Евгеньевич, штабс-капитан Севастопольской крепостной сапер. роты (1907).
- Филиппов Петр Григорьевич, есаул 1-го Сунженско-Владикавказского полка Терского каз. войска (1906).
- Флоров Александр Николаевич, поручик 25-го Вост.-Сиб. стрелк. полка (1904).
- Фолимонов Владимир Николаевич, полковник, ком. 2-й Забайкальской каз. батареи (1905).
- Франк Иван Леонович, мл. инженер-механик канонерской лодки «Корец» (1904).
- Ханжин Михаил Васильевич*, полковник Офицерской арт. школы (1907).
- Хильченко Григорий Григорьевич, подполковник 33-го Вост.-Сиб. стрелк. полка (1907).
- Хогондоков Константин Николаевич, капитан Генштаба, ст. адъютант штаба 1-й Гвардейской пехот. дивизии (1907).
- Холево Иосиф Владиславович, подполковник 1-го Вост.-Сиб. стрелк. полка (1906).
- Храбростин Михаил Николаевич, коллежский советник, ст. судовой врач крейсера «Варяг» (1904).
- Цветков Виктор Владимирович, капитан 7-го Вост.-Сиб. стрелк. арт. дивизиона (1904).
- Чагин Иван Иванович, капитан 2-го ранга, флигель-адъютант, ком. крейсера «Алмаз» (1905).
- Черниловский-Сокол Николай Иванович, мичман, корабельный ревизор крейсера «Варяг» (1904).
- Чеславский Василий Владимирович, есаул 1-го Верхнеудинского полка Забайкальского каз. войска (1907).
- Шварц Алексей Владимирович фон, капитан, воен. инженер (1905).
- Шверин Константин Константинович, генерал-майор, ком. 3-й Вост.-Сиб. стрелк. арт. бригады (1905).
- Шельтинга Владимир Владимирович, капитан 2-го ранга, ком. канонерской лодки «Бобр» (1905).
- Шереметов Александр Васильевич, полковник 5-го пехот. Сиб. Иркутского полка (1905).
- Шиллинг Александр Николаевич, лейтенант крейсера «Варяг» (1904).
- Шимановский Павел Никифорович, подполковник 82-го пехот. Дагестанского полка (1908).
- Ширинский Михаил Иванович, подполковник 12-го Вост.-Сиб. стрелк. полка (1900).
- Ширяев Александр Владимирович, мичман крейсера «Рюрик» (1905).
- Шихлинский Али-Ага Исмаил-Ага-Оглы, капитан 15-й арт. бригады (1905).
- Штакельберг Георгий Карлович фон, бар., генерал-лейтенант, бывш. ком. 1-го Сиб. арм. корпуса (1905).
- Шулькевич Сергей Ананьевич, штабс-капитан 1-го Вост.-Сиб. сапер. батальона (1909).
- Шульц Михаил Федорович, капитан 2-го ранга, ком. крейсера «Новик» (1904).
- Шумов Дмитрий Петрович, капитан 2-го ранга, бывш. ст. офицер эскадренного броненосца «Цесаревич» (1907).
- Щенснович Эдуард Николаевич, капитан 1-го ранга, ком. эскадренного броненосца «Ретвизан» (1904).
- Щербаковский Стефан Васильевич, священник 11-го Вост.-Сиб. стрелк. полка (1904).
- Эйлер Дмитрий Павлович, мичман крейсера «Варяг» (1904).
- Эссен Николай Оттович фон, капитан 1-го ранга, ком. крейсера «Новик», эскадренного броненосца «Севастополь» (1905).
- Эфилов Иван Иванович, подполковник 220-го пехот. Епифанского полка (1905).
- Яблочкин Владимир Александрович, полковник, ком. 11-го Вост.-Сиб. стрелк. полка (1905).
- Якубович Григорий Андрианович, поручик 4-й Вост.-Сиб. стрелк. арт. бригады (1905).
- Ясевич Игнатий Андреевич, поручик 13-го Вост.-Сиб. стрелк. полка (1904).
- Ясенский Рудольф-Рафаил Викторович, штабс-капитан 4-й Вост.-Сиб. стрелк. арт. бригады (1905).
- Яфимович Петр Владимирович, подпоручик 16-го Вост.-Сиб. стрелк. полка (1905).

### За Первую мировую войну (1914–18)

- Авилов Владимир Васильевич, полковник 7-й Сиб. стрелк. арт. бригады (1915).
- Адлер Иоганес Иванович, подпоручик 39-го Сиб. стрелк. полка (1916).
- Азаров Николай Иванович, полковник 3-го Сиб. стрелк. полка (1915).
- Аксенов Константин Иванович, капитан 21-го Сиб. стрелк. полка (1917).
- Алдатов Николай Борисович, капитан 9-го Сиб. стрелк. полка (1915).
- Александров Вячеслав Николаевич, поручик 6-го Сиб. стрелк. полка (1915).
- Александров Сергей Александрович, капитан, ком. Заамурской погран. сапер. роты (1917).
- Алтунин Тихон Николаевич, подпоручик 8-го погран. Заамурского пехот. полка (1916).
- Алябьев Александр Абрамович, поручик 23-го Сиб. стрелк. полка (1917).
- Алякритский Сергей Александрович, поручик 1-го погран. Заамурского пехот. полка (1917).
- Алянчиков Константин Николаевич, полковник, ком. 28-го Сиб. стрелк. полка (1915).
- Антонов Тимофей Иванович, капитан 4-го погран. Заамурского пехот. полка (1916).
- Араевский Александр Николаевич, подполковник 2-го Сиб. горного арт. дивизиона (1917).
- Арефьев Иван Арефьевич, подпоручик 39-го Сиб. стрелк. полка (1916).
- Артаболовский Петр Александрович, полковник 4-го погран. Заамурского пехот. полка (1915).
- Архангельский Виктор Алексеевич, прапорщик 7-го Сиб. мортирного арт. дивизиона. Фактическое место службы: летчик-наблюдатель 32-го корпусного авиац. отряда (1917).
- Архангельский Владимир Васильевич, штабс-капитан 3-го погран. Заамурского пехот. полка (1916).
- Архангельский Петр Еленетович, прапорщик 9-го погран. Заамурского пехот. полка (1917).
- Асаульченко Михаил Константинович, подпоручик 8-го Сиб. стрелк. полка (1915).
- Астафьев Владимир Семенович, полковник, ком. 22-го Сиб. стрелк. полка (1916).
- Астраханкин Павел Севастьянович, штабс-капитан 2-й Сиб. отд. горной арт. батарее. Награжден за отличия в 1-й Сиб. отд. горной арт. батарее (1916).
- Афанасьев Лукьян Васильевич, полковник, ком. 27-го Сиб. стрелк. полка (1915).
- Байдак Николай Николаевич, подполковник 5-го погран. Заамурского пехот. полка. Награжден за отличия в 6-м погран. Заамурском пехот. полку (1915).
- Бакич Андрей Степанович, подполковник 53-го Сиб. стрелк. полка (1916).
- Бакшеев Алексей Проклович, есаул 1-го Читинского полка Забайкальского каз. войска (1916).
- Балтийский Александр Алексеевич, полковник, нач. штаба 3-й Сиб. стрелк. дивизии (1916).
- Баов Александр Иванович, прапорщик 3-го Сиб. стрелк. полка (1917).
- Баранов Федор Федорович, штабс-капитан 15-го Сиб. стрелк. полка (1915).
- Барбос Василий Захарович, штабс-капитан 11-го Сиб. стрелк. полка (1917).
- Баркалов Владимир Павлович, штабс-капитан 2-й Сиб. стрелк. арт. бригады (1915).
- Багиенко Семен Гордеевич, подпоручик 3-го погран. Заамурского пехот. полка (1916).
- Бегильдеев Сергей Александрович, кн., капитан 24-го Сиб. стрелк. полка (1915).
- Бейнар Владислав Александрович, подполковник 26-го Сиб. стрелк. полка (1915).
- Белдыцкий Павел Петрович, подпоручик 41-го Сиб. стрелк. полка (1917).
- Беликович Владимир Иванович, подполковник 13-й Сиб. стрелк. арт. бригады (1917).
- Белугин Василий Федорович, поручик 43-го Сиб. стрелк. полка (1917).
- Беляев Иван Алексеевич, прапорщик 7-го погран. заамурского пехот. полка (1917).
- Березин Алексей Адрианович, полковник, ком. 43-го Сиб. стрелк. полка (1915).
- Бересторудь Николай Иванович, подполковник 47-го Сиб. стрелк. полка (1915).
- Берников Владимир Андреевич, сотник 1-го Сиб. каз. полка (1916).
- Билинский Александр Константинович, полковник, ком. 2-го Сиб. стрелк. полка (1914).
- Бильстин Альберт Иванович, подпоручик 3-го погран. Заамурского пехот. полка (1917).
- Битнер Петр Владимирович, поручик 1-го Сиб. горн. арт. дивизиона (1916).
- Битюцкий Петр Никитич, прапорщик 9-го Сиб. стрелк. полка (1915).
- Блюмберг Антон Христофорович, капитан 39-го Сиб. стрелк. полка (1916).
- Богданов Василий Федорович, капитан 1-го Сиб. стрелк. полка (1915).
- Богданов Михаил Васильевич, поручик 17-го Сиб. стрелк. полка (1917).
- Богорский Федор Митрофанович, полковник, ком. 49-го Сиб. стрелк. полка (1917).
- Богуславский Александр Иванович, подполковник 13-го погран. Заамурского пехот. полка. Награжден за отличия в 1-м погран. Заамурском пехот. полку (1917).
- Бодиско Павел Андреевич, полковник, ком. 4-го Сиб. стрелк. полка (1917).
- Бодрицкий Петр Михайлович, подпоручик 46-го Сиб. стрелк. полка (1915).
- Бойко Василий Романович, подпоручик 17-го Сиб. стрелк. полка (1915).
- Бонин Борис Евгеньевич фон, капитан 5-го Сиб. сапер. батальона (1915).
- Боровский Александр Александрович, подполковник 6-го Сиб. стрелк. полка (1915).
- Боровский Федор Александрович, поручик 38-го Сиб. стрелк. полка (1917).
- Бочаров Василий Михайлович, капитан 3-го Сиб. стрелк. полка (1915).
- Братанов Василий Николаевич, генерал-майор, нач. 7-й Сиб. стрелк. дивизии. Награжден за отличия нач. штаба 3-го Сиб. арм. корпуса (1915).
- Бреннер Евгений Георгиевич фон, капитан 14-й Сиб. стрелк. арт. бригады. Награжден за отличия в 67-й арт. бригаде (1915).
- Будакович Анатолий Павлович, подполковник 6-го Сиб. стрелк. полка (1917).
- Буйвид Иван Фридрихович, полковник, ком. бригады 15-й Сиб. стрелк. дивизии (1917).
- Буйко Николай-Владислав Иванович, капитан 3-го Сиб. инж. полка (1917).

- Бунин Алексей Николаевич, генерал-майор, командующий 4-й Сиб. стрелк. дивизии. Награжден за отличия ком. 1-й бригады 1-й Сиб. стрелк. дивизии (1915).
- Буржинский Иван Васильевич, подполковник 7-й Сиб. стрелк. арт. бригады (1915).
- Бурматов Степан Васильевич, поручик 5-го Сиб. стрелк. полка (1917).
- Буслаев Василий Васильевич, поручик 56-го Сиб. стрелк. полка (1917).
- Бутаков Дмитрий Иванович, полковник, ком 2-го Аргунского полка Забайкальского каз. войска (1918).
- Бучнев Иван Ильич, прапорщик 55-го Сиб. стрелк. полка (1917).
- Быков Ефим Александрович, штабс-капитан 3-го Сиб. горного арт. дивизиона (1915).
- Вакулич Павел Иванович, поручик 11-го Сиб. стрелк. полка (1915).
- Вараксин Александр Иванович, подпоручик 21-го Сиб. стрелк. полка (1917).
- Васенин Иван Дмитриевич, поручик 6-го Сиб. стрелк. полка (1915).
- Василевский Филипп Федорович, поручик 31-го Сиб. стрелк. полка. Фактическое место службы: воен. летчик 8-го авиац. отряда истребителей (1917).
- Васкевич Всеволод Георгиевич, капитан 4-го Сиб. стрелк. полка (1915).
- Вахtromэ Генрих Яковлевич, подпоручик 14-го Сиб. стрелк. полка (1916).
- Вачнадзе Александр Иосифович, кн., поручик 55-го Сиб. стрелк. полка (1915).
- Введенский Павел Вонифатьевич, подпоручик 19-го Сиб. стрелк. полка (1915).
- Веремнюк Александр Игнатьевич, прапорщик 7-го погран. Заамурского пехот. полка (1916).
- Верещагин Александр Петрович, подпоручик 7-го Сиб. стрелк. полка (1915).
- Вержицкий Григорий Афанасьевич*, полковник 44-го Сиб. стрелк. полка (1916).
- Веселовский Андрей Андреевич, генерал-майор, ком. 1-й бриг. 6-й Сиб. стрелк. дивизии. Награжден за отличия ком. 21-го Сиб. стрелк. полка (1916).
- Визиров Николай Семенович, кн., поручик 12-го Сиб. стрелк. полка (1917).
- Вильсон Ян Кришьянович, подпоручик 12-го Сиб. стрелк. полка (1915).
- Владимиров Георгий Александрович, подпоручик 4-го Сиб. стрелк. полка (1915).
- Власов Тимофей Михайлович, подполковник 7-го Сиб. стрелк. полка (1915).
- Влесков Владимир Николаевич, сотник 2-го Верхнеудинского полка Забайкальского каз. войска. Награжден за отличия во 2-м Читинском полку Забайкальского каз. войска (1916).
- Войдылло Казимир Казимирович, полковник 33-го Сиб. стрелк. полка (1916).
- Войлошников Матвей Семенович, есаул 1-го Нерчинского полка Забайкальского каз. войска (1916).
- Войналович Михаил Кузьмич, капитан Генштаба, ст. адъютант штаба 7-й Сиб. стрелк. дивизии. Награжден за отличия в 7-м Сиб. стрелк. полку (1915).
- Волков Вячеслав Иванович, есаул 1-го Сиб. каз. полка (1916).
- Волков Иннокентий Владимирович, подпоручик 20-го Сиб. стрелк. полка (1915).
- Волох Емельян Иванович, штабс-капитан 47-го Сиб. стрелк. полка (1917).
- Вольский Владимир Иосифович, подпоручик 4-го Сиб. стрелк. полка (1915).
- Вольский Илья Прокофьевич, капитан 21-го Сиб. стрелк. полка (1915).
- Воробьев Виктор, подпоручик 1-го погран. Заамурского пехот. полка (1917).
- Воронович Франц Иванович, генерал-майор, ком. бригады 10-й Сиб. стрелк. дивизии. Награжден за отличия ком. 35-го Сиб. стрелк. полка (1917).
- Враштил Виктор Владимирович, ротмистр 2-го погран. Заамурского конного полка (1917).
- Вроченский Иван Николаевич, капитан 4-го Сиб. стрелк. полка (1917).
- Вуличевич Борис Николаевич, подполковник 1-го Сиб. мортирного арт. дивизиона. Награжден за отличия во 2-й Сиб. стрелк. арт. бригаде (1916).
- Выкрестов Николай Григорьевич, подполковник 21-го Сиб. стрелк. полка (1916).
- Высоцкий Константин Михайлович, подпоручик, воен. летчик 2-го Сиб. корпусного авиац. отряда (1916).
- Ганнибал Яков Георгиевич, подполковник 39-го Сиб. стрелк. полка (1916).
- Гантимуров Михаил Петрович, кн., поручик 50-го Сиб. стрелк. полка (1917).
- Гаранин Михаил Михайлович, сотник 6-го Сиб. каз. полка. Фактическое место службы: летчик-наблюдатель 21-го корпусного авиац. отряда (1917).
- Гассабов Борис Павлович, подполковник 10-го Сиб. стрелк. полка (1917).
- Гачковский Валентин Антонович, прапорщик 48-го Сиб. стрелк. полка (1916).
- Гедич Роман Алексеевич, прапорщик 3-го Сиб. стрелк. полка (1915).
- Гейман Эгон Феликсович фон, прапорщик 47-го Сиб. стрелк. полка (1915).
- Геймовский Владимир Александрович, подпоручик 12-й Сиб. стрелк. арт. бригады (1915).
- Герасимовичев Дмитрий Яковлевич, подпоручик 3-го погран. Заамурского пехот. полка (1917).
- Гиршфельд Василий Иосифович, штабс-капитан 18-го погран. Заамурского пехот. полка (1917).
- Гладков Сергей, прапорщик 65-го Сиб. стрелк. полка (1917).
- Глазков Василий Терентьевич, штабс-капитан 24-го Сиб. стрелк. полка (1917).
- Горайский Максимилиан Михайлович, полковник, ком. 9-го Сиб. стрелк. полка (1915).
- Горбузов (Арбузов) Тимофей, прапорщик 5-го Сиб. стрелк. полка (1916).
- Гордеев Федор Константинович, корнет 1-го погран. Заамурского конного полка (1917).
- Горностаев Федор Дмитриевич, полковник, ком. 8-го Сиб. стрелк. полка (1915).
- Горошко Даниил Иванович, подпоручик 37-го Сиб. стрелк. полка (1917).
- Граблевский Семен Андреевич, штабс-капитан 46-го Сиб. стрелк. полка (1915).
- Грачев Владимир, подпоручик 194-го пехот. Троицко-Сергиевского полка. Награжден за отличия в 26-м Сиб. стрелк. полку (1915).
- Григоренко Сергей Сергеевич, прапорщик 4-го Сиб. стрелк. полка (1917).
- Григорьев Александр Георгиевич, штабс-капитан 2-й Сиб. стрелк. арт. бригады (1916).
- Гроссман Ричард Робертович, полковник, ком. 8-го погран. Заамурского пехот. полка (1916).
- Груев Николай Павлович, штабс-капитан 24-го Сиб. стрелк. полка (1917).
- Губарев Василий Николаевич, подпоручик 6-го Сиб. стрелк. полка (1915).



- Губонин Николай Романович, прапорщик 16-го Сиб. стрелк. полка (1915).
- Гурьев Николай Николаевич, штабс-капитан 4-го Сиб. стрелк. полка (1915).
- Гусак Григорий Михайлович, прапорщик 10-го погран. Заамурского пехот. полка (1916).
- Гусев Константин Корнеевич, подпоручик 21-го Сиб. стрелк. полка (1915).
- Гуськов Александр Леонтьевич, штабс-капитан 12-го Сиб. стрелк. полка (1917).
- Данилевич Гервасий Юлианович, подпоручик 1-го Сиб. понтонного батальона (1915).
- Данишевский Дмитрий Андреевич, капитан 25-го Сиб. стрелк. полка (1915).
- Денекин Александр Александрович, сотник Забайкальского каз. арт. дивизиона (1917).
- Денкс Павел Эдуардович, прапорщик 48-го Сиб. стрелк. полка (1917).
- Джуркович Деан Славомирович, подпоручик 9-го гренадер. Сиб. полка (1915).
- Дзерожинский Борис Владимирович, генерал-майор, командующий 38-м Сиб. стрелк. полком (1915).
- Дзимистаришвили Бинтоль Заликович, подпоручик 8-го Сиб. стрелк. полка (1915).
- Дирдовский Виктор Иванович, полковник 1-й Сиб. тяжелой арт. бригады (1915).
- Дмитриев Николай Дмитриевич, подполковник 7-й Сиб. стрелк. арт. бригады (1915).
- Дмитриев Николай Степанович, подпоручик 27-го Сиб. стрелк. полка (1915).
- Дмитриев Павел Иванович, штабс-капитан 15-го Сиб. стрелк. полка (1915).
- Добкович Антон Антонович, поручик 6-го погран. Заамурского пехот. полка (1915).
- Добржанский Владимир Александрович, генерал-майор, команд. 3-м Сиб. стрелк. полком (1915).
- Добровольский Кирилл Антонович, поручик 47-го Сиб. стрелк. полка (1917).
- Довбор-Мусницкий Иосиф Романович, полк. Генштаба, ком. 14-го Сиб. стрелк. полка. Награжден за отличия нач. штаба 7-й пехот. дивизии (1915).
- Долгополов Владимир Семенович, поручик 4-го погран. Заамурского пехот. полка (1917).
- Дранников Сергей Семенович, подпоручик 1-го Сиб. сапер. батальона (1917).
- Драч Иван Иванович, капитан 7-го погран. Заамурского пехот. полка (1916).
- Древновский Всеволод Юлианович, поручик 37-го Сиб. стрелк. полка (1916).
- Дрошин Александр Аристархович, штабс-капитан 32-го Сиб. стрелк. полка (1917).
- Дружинин Василий Николаевич, поручик 16-го Сиб. стрелк. полка (1917).
- Дубровин Александр Александрович, капитан 9-го мортирного арт. дивизиона. Награжден за отличия в 7-й Сиб. стрелк. арт. бригаде (1916).
- Дьяченко Дмитрий Дмитриевич, штабс-капитан 2-й Сиб. отд. сапер. роты (1915).
- Дьячков Николай Михайлович, капитан 1-го погран. Заамурского пехот. полка (1915).
- Евецкий Александр Ананьевич, штабс-капитан 2-го Сиб. стрелк. полка (1916).
- Евсюков Николай Владимирович, штабс-капитан 77-й арт. бригады. Фактическое место службы: летчик-наблюдатель 1-го Сиб. корпусного авиац. отряда (1917).
- Егоров Виктор Иванович, подполковник 13-й Сиб. стрелк. арт. бригады (1916).
- Ерковский Владимир Николаевич, подьесаул 8-го Сиб. каз. полка (1915).
- Ерофеев Гавриил Николаевич, прапорщик 7-го Сиб. стрелк. полка (1917).
- Ершов Тимофей Тимофеевич, поручик 3-го погран. Заамурского пехот. полка (1917).
- Еснев Касбулат-Арслан Мурзаевич, полковник 47-го Сиб. стрелк. полка (1915).
- Жданов Михаил Иванович, подпоручик 6-го погран. Заамурского пехот. полка (1916).
- Жданов Николай Александрович, генерал-майор Генштаба, нач. штаба 16-й Сиб. стрелк. дивизии. Награжден за отличия ком. 43-го Сиб. стрелк. полка (1917).
- Железинский Илья Степанович, подпоручик 86-го Сиб. стрелк. полка (1917).
- Железнякович Павел Иосифович, подполковник 8-го Сиб. стрелк. полка (1915).
- Жерноватый Степан Харлампиевич, прапорщик 9-го Сиб. стрелк. полка (1915).
- Жигалин Петр Васильевич, прапорщик Уссурийского каз. полка (1917).
- Жлоба Андрей Степанович, штабс-капитан 9-го погран. Заамурского пехот. полка (1916).
- Жогов Владимир Николаевич, капитан 1-го Сиб. стрелк. полка (1915).
- Жуковский Владимир Иванович, генерал-майор, ком. 2-й бригады 1-й Сиб. стрелк. дивизии (1914).
- Журавлев Александр Онисимович, поручик 5-го Сиб. стрелк. полка (1917).
- Закржевский Сигизмунд Григорьевич, подполковник 13-й Сиб. стрелк. арт. бригады (1916).
- Званцов Иван Сергеевич, штабс-капитан 1-го Сиб. инж. полка (1917).
- Зеленевский Эдуард Казимирович, штабс-капитан 54-го Сиб. стрелк. полка (1917).
- Зененков Владимир Николаевич, ротмистр Приморского драгун. полка (1916).
- Зенкович Александр Федорович, полковник, ком. 24-го Сиб. стрелк. полка (1915).
- Зиневич Бронислав Михайлович, подполковник 31-го Сиб. стрелк. полка (1915).
- Златоверхников Александр Тихонович, подпоручик 11-го Сиб. стрелк. полка (1915).
- Зозулин Корнилий Васильевич, подполковник 7-й Сиб. стрелк. арт. бригады (1915).
- Зубко Василий, прапорщик 7-го погран. Заамурского пехот. полка (1917).
- Зубов Василий Николаевич, поручик Приморского драгун. полка (1916).
- Зубов Владимир Кириллович, генерал-майор, ком. 2-й бригады 5-й Сиб. стрелк. дивизии (1915).
- Иваницкий Иосиф Владиславович, прапорщик 1-го погран. Заамурского пехот. полка (1917).
- Иваницкий Павел Михайлович, подпоручик 85-го Сиб. стрелк. полка (1917).
- Иванов Георгий Леонидович, подпоручик 24-го Сиб. стрелк. полка (1917).
- Иванов Матвей Матвеевич, подполковник 1-й Сиб. стрелк. арт. бригады (1915).
- Иванов-Мумжиев Петр Михайлович, полковник, ком. 9-го Сиб. стрелк. полка (1917).
- Ивашкевич Вячеслав Витальевич, полковник, ком. 54-го Сиб. стрелк. полка (1915).

- Игнатов Леонид Васильевич, прапорщик 26-го Сиб. стрелк. полка (1915).
- Ижицкий Михаил Викентьевич, генерал-майор, командующий 30-м Сиб. стрелк. полком (1915).
- Илинский Борис Петрович, подполковник 1-го Сиб. горного арт. дивизиона (1915).
- Ильинский Николай Александрович, штабс-капитан 13-й Сиб. стрелк. арт. бригады (1917).
- Ильяшев Иннокентий Николаевич, подпоручик 48-го Сиб. стрелк. полка (1915).
- Индейкин Владимир Иванович, полковник, ком. 24-го Сиб. стрелк. полка (1917).
- Иоселиани Иван Виссарионович, капитан 7-го Сиб. стрелк. полка (1916).
- Исаев Алексей Павлович, подполковник, командующий 1-м Сиб. мортирным парковым арт. дивизионом (1915).
- Ишанькин Виктор Ефимович, поручик 18-го погран. Заамурского пехот. полка (1917).
- Казакон Аркадий Николаевич, штабс-капитан 4-го Владивостокского крепостного арт. полка. Фактическое место службы: летчик-наблюдатель 2-го армейского авиа. отряда (1916).
- Казаченков Николай Петрович, прапорщик 61-го Сиб. стрелк. полка (1917).
- Казачинский Евгений Митрофанович, капитан 12-й Сиб. стрелк. арт. бригады. Награжден за отличия в 12-й арт. бригаде (1915).
- Калитин Петр Петрович, генерал от кавалерии, ком. 1-го Кавказского арм. корпуса. Награжден за отличия нач. Сиб. каз. бригады. 3-й ст. (1915).
- Кальмейер Вильгельм-Александр Александрович, генерал-майор, ком. 1-й бригады Заамурской кон. дивизии. Награжден за отличия ком. 7-го улан. Ольвиопольского полка (1917).
- Калужный Степан Иванович, подпоручик 25-го Сиб. стрелк. полка (1916).
- Каменский Борис Александрович, подполковник 6-го погран. Заамурского конного полка (1916).
- Каминский Вильгельм Янович, капитан 7-го Сиб. стрелк. полка (1916).
- Каргалетелли Сергей Дмитриевич, капитан 1-й Сиб. стрелк. арт. бригады (1917).
- Карницкий Александр Станиславович, полковник, генерал-майор, ком. 2-го погран. Заамурского конного полка, ком. 1-й Заамурской конной бригады. 4-й ст. (1915)., 3-й ст. (1917).
- Карпов Иван Иванович, капитан 13-го Сиб. стрелк. полка (1916).
- Карпов Олег Сергеевич, поручик 2-го погран. Заамурского кон. полка (1917).
- Карцов Евгений Петрович, генерал-майор, командующий 4-й Сиб. стрелк. арт. бригадой (1916).
- Кассюра Георгий Михайлович, ротмистр 3-го погран. Заамурского конного полка (1916).
- Каченовский Иван Афанасьевич, подполковник 9-го погран. Заамурского пехот. полка (1917).
- Качин Федор Иванович, подполковник 1-го Заамурского кон. полка (1916).
- Кемпель Густав Вилсович, поручик 6-го Сиб. стрелк. полка (1915).
- Кильк Август Михайлович, подполковник 9-го гренадьютант Сиб. полка (1917).
- Киселев Михаил Иванович, подпоручик 37-го Сиб. стрелк. полка (1917).
- Кислицкий Леонид Павлович, войск. старшина, ком. 2-й Забайкальской каз. батареи (1917).
- Кислый Порфирий Григорьевич, полковник, ком. 23-го Сиб. стрелк. полка (1916).
- Клинсон Рудольф Михайлович, поручик 38-го Сиб. стрелк. полка (1915).
- Клоков Алексей Константинович, подполковник 37-го Сиб. стрелк. полка (1915).
- Кобец Иван Дорофеевич, подполковник 11-го Сиб. стрелк. полка (1917).
- Кобиев Николай Георгиевич, поручик 12-го Сиб. стрелк. полка (1917).
- Ковалев Александр Антонович, подполковник 21-го Сиб. стрелк. полка (1915).
- Ковалевский Александр Николаевич, штабс-капитан 39-го Сиб. стрелк. полка. Награжден за отличия в 38-м Сиб. стрелк. полку (1917).
- Ковалевский Вячеслав Степанович, подполковник 21-го Сиб. стрелк. полка (1917).
- Коваленко Яков Кузьмич, прапорщик 3-го Сиб. стрелк. полка (1917).
- Коваль Лука Дементьевич, прапорщик 10-го погран. Заамурского пехот. полка (1917).
- Козин Александр Евдокимович, поручик 14-го Сиб. стрелк. полка (1915).
- Козлов Георгий Савельевич, подполковник 22-го Сиб. стрелк. полка (1916).
- Козлов Иосиф Андреевич, подпоручик 42-го Сиб. стрелк. полка (1916).
- Козырьков Александр Тихонович, подпоручик 6-го погран. Заамурского пехот. полка (1916).
- Колаковский Всеволод Иосифович, штабс-капитан 13-й Сиб. стрелк. арт. бригады (1917).
- Кондратьев Николай Владимирович, поручик 5-го Сиб. сапер. батальона (1915).
- Коняев Георгий Дмитриевич, подполковник 10-го Сиб. стрелк. полка (1917).
- Корнилов Степан Федорович, штабс-капитан 38-го Сиб. стрелк. полка (1915).
- Корчинский Петр Степанович, ротмистр 1-го погран. Заамурского конного полка (1916).
- Котенев Николай Иванович, подпоручик 61-го Сиб. стрелк. полка (1917).
- Котиков Иван Иванович, генерал-майор, командующий 32-м Сиб. стрелк. полком (1915).
- Котульский Александр Григорьевич, поручик 37-го Сиб. стрелк. полка (1915).
- Кочисов Григорий Паевич, капитан 14-го Сиб. стрелк. полка (1916).
- Кравцов Иван Фокич, прапорщик 55-го Сиб. стрелк. полка (1915).
- Красницкий Юлиан Станиславович, капитан 1-й Заамурской арт. бригады. Награжден за отличия в 19-й арт. бригаде (1917).
- Кремко Михаил Андреевич, поручик 23-го Сиб. стрелк. полка (1917).
- Кржеминский Николай Николаевич, генерал-майор, нач. штаба 6-го Сиб. арм. корпуса. Награжден за отличия командующим 9-м Сиб. стрелк. полком (1917).
- Крицкий Георгий Дмитриевич, подпоручик 14-го Сиб. стрелк. полка (1915).
- Крыжановский Альбиан Орестович, капитан 20-го Сиб. стрелк. полка (1916).
- Кузнецов Константин Николаевич, генерал-майор, командующий 1-м Нерчинским полком Забайкальского каз. войска (1916).
- Кузнецов Михаил Николаевич, поручик 7-го погран. Заамурского пехот. полка (1916).
- Кузнецов Петр Федорович, прапорщик 16-го Сиб. стрелк. полка (1917).

- Кузьмин Николай Захарович, капитан 1-го Сиб. горного арт. дивизиона (1916).
- Кулаков Дмитрий Логгинович, подпоручик 7-го Сиб. стрелк. полка (1917).
- Купов Степан Николаевич, штабс-капитан 21-го Сиб. стрелк. полка (1916).
- Куприянов Павел Георгиевич, поручик 51-го Сиб. стрелк. полка (1917).
- Курушин Степан Семенович, подпоручик 55-го Сиб. стрелк. полка (1917).
- Кучеров Степан Иванович, поручик 14-го Сиб. стрелк. полка (1915).
- Кучкель Владимир Владимирович, полковник, ком. 3-го погран. Заамурского пехот. полка (1915).
- Кушелевский Роман-Антоний Людвигович, полковник, ком. 19-го Сиб. стрелк. полка (1915).
- Лагунов Андрей Павлович, подпоручик 2-й Сиб. стрелк. арт. бригады, 132-го отд. арт. дивизиона. Награжден за отличия в 6-м Сиб. стрелк. полку (1917).
- Лагунский Владимир Владимирович, поручик 42-го Сиб. стрелк. полка (1916).
- Лазарев Иван Степанович, штабс-капитан 51-й арт. бригады. Награжден за отличия в 1-м Заамурском ж.-д. батальоне (1917).
- Лазаревич Владимир Соломонович, штабс-капитан Генштаба, ст. адъютант штаба 7-й Сиб. стрелк. дивизии. Награжден за отличия ст. адъютант штаба 2-го арм. корпуса (1915).
- Лайкевич Петр Григорьевич, подполковник 5-й Сиб. стрелк. арт. бригады (1915).
- Лапко Трофим Иванович, прапорщик 9-го Сиб. стрелк. полка (1915).
- Лашкевич Алексей Филиппович, полковник 4-го погран. Заамурского пехот. полка (1917).
- Леваневский Владимир Михайлович, подполковник 36-го Сиб. стрелк. полка (1916).
- Левенец Максимилиан Александрович, подпоручик Сиб. осадного инж. парка. Награжден за отличия летчиком-наблюдателем 18-го корпусного авиац. отряда (1915).
- Левенштейн Константин Антонович, поручик 27-го Сиб. стрелк. полка (1916).
- Левиков Антон Николаевич, подполковник 2-го Сиб. горного арт. дивизиона (1915).
- Левшиновский Александр Львович, подполковник 1-го погран. Заамурского кон. полка (1916).
- Лемени-Македон Вадим Николаевич, поручик 26-го Сиб. стрелк. полка (1915).
- Ленчевский-Самотья Зенон Викторович, прапорщик 8-го Сиб. стрелк. полка (1915).
- Леонтьев Степан Георгиевич, капитан, подполковник, 1-й Сиб. горный арт. дивизион, 14-я арт. бригада. Награжден за отличия ком. партизан. отряда Оренбургской каз. дивизии. 4-й ст. (1915), 3-й ст. (1916).
- Лещенков Аким Ефремович, штабс-капитан 8-го Сиб. стрелк. полка (1917).
- Либис Михаил Семенович, капитан 20-го Сиб. стрелк. полка (1915).
- Ликуди Борис Михайлович, капитан 22-го Сиб. стрелк. полка (1917).
- Линда Иннокентий Павлович, штабс-капитан 4-го Сиб. стрелк. полка (1917).
- Лисовский Николай Яковлевич, генерал-лейтенант, нач. 10-й Сиб. стрелк. дивизии (1915).
- Лойкевич Адольф Викентьевич, подпоручик 53-го Сиб. стрелк. полка (1917).
- Лукин Павел Александрович, капитан 6-го погран. Заамурского пехот. полка (1916).
- Любицкий Яков Яковлевич, генерал-майор, ком. бригады 1-й Сиб. стрелк. дивизии. Награжден за отличия ком. 1-го Сиб. стрелк. полка (1915).
- Любович Иван Гаврилович, капитан 11-го Сиб. стрелк. полка (1917).
- Люттик Иннокентий Петрович, штабс-капитан 46-го Сиб. стрелк. полка (1917).
- Магдаченко Филипп Александрович, штабс-капитан 36-го Сиб. стрелк. полка (1917).
- Мазнев Георгий Иванович, полковник, ком. 1-го Сиб. стрелк. полка. Награжден за отличия во 2-м Сиб. стрелк. полку (1917).
- Макаров Григорий Антонович, штабс-капитан 23-го Сиб. стрелк. полка (1916).
- Маковецкий Казимир Николаевич, поручик 5-го Сиб. стрелк. полка (1917).
- Малаховский Владимир Рафаилович, капитан 14-го Сиб. стрелк. полка (1915).
- Манюто Николай, поручик 32-го Сиб. стрелк. полка (1916).
- Марсеев Александр Степанович, поручик 56-го Сиб. стрелк. полка (1917).
- Масич Дмитрий Николаевич, поручик 4-й Сиб. стрелк. арт. бригады (1915).
- Матушкин Евгений Александрович, лекарь, и. д. врача 21-го Сиб. стрелк. полка (1916).
- Махтеси-Бабаянц Мовсес Саркисович, поручик 1-го Сиб. стрелк. полка (1915).
- Мацюк-Шевчук Стефан Филимонович, подпоручик 3-го Сиб. стрелк. полка (1915).
- Машков Николай Дмитриевич, капитан 14-го Сиб. стрелк. полка (1915).
- Мгалоблишвили Виктор Георгиевич, штабс-капитан 1-й Сиб. стрелк. арт. бригады (1917).
- Медведев Александр Александрович, капитан 8-го Сиб. стрелк. полка (1915).
- Медведев Николай Кузьмич, прапорщик 1-го погран. Заамурского пехот. полка (1917).
- Медзевич Сигизмунд Викентьевич, штабс-капитан 47-го Сиб. стрелк. полка (1915).
- Межинский Федор Доримедонтович, поручик 7-й Сиб. стрелк. арт. бригады (1915).
- Мейер (Мерцалов) Борис Иванович, прапорщик, воен. летчик 24-го корпусного, затем 3-го и 5-го Сиб. корпусных авиац. отрядов (1915).
- Мельников Николай Алексеевич, штабс-капитан 15-го Сиб. стрелк. полка (1917).
- Меркулов Петр Всеволодович, капитан 45-го Сиб. стрелк. полка (1917).
- Метелкин Александр Николаевич, подполковник 3-го Сиб. стрелк. полка (1917).
- Милевский Николай Иосифович, подполковник 45-го Сиб. стрелк. полка (1917).
- Милобендзский Виктор Казимирович, поручик 5-го погран. Заамурского пехот. полка (1917).
- Миловидов Вадим, подпоручик 8-го погран. Заамурского пехот. полка (1916).
- Минахов Яков Николаевич, поручик 10-го Сиб. стрелк. полка (1917).
- Мирошников Владимир Иванович, прапорщик 3-го погран. Заамурского пехот. полка (1917).
- Мисюра Андрей Викторович, полк. ком. 51-го Сиб. стрелк. полка. Награжден за отличия в 16-м Сиб. стрелк. полку (1916).
- Михайлов Николай Александрович, капитан 6-го погран. Заамурского пехот. полка (1915).
- Михаленок Петр Адамович, прапорщик 6-го погран. Заамурского пехот. полка (1916).
- Модестов Александр Николаевич, штабс-капитан 56-го Сиб. стрелк. полка (1917).



- Моравицкий Константин Александрович, полковник Генштаба, ком. 1-го погран. Заамурского кон. полка (1916).
- Морозов Алексей Зиновьевич, подпоручик 22-го Сиб. стрелк. полка (1917).
- Муромов Михаил Леонидович, сотник 1-го Читинского полка Забайкальского каз. войска (1917).
- Мурыгин Федор Иванович, подпоручик 39-го Сиб. стрелк. полка (1917).
- Мындру Михаил Петрович, штабс-капитан 8-го Сиб. стрелк. полка (1915).
- Мышецкий Петр Николаевич, генерал-лейтенант, нач. Сибирской каз. дивизии. Награжден за отличия ком. 2-й бригады 5-й Донской каз. дивизии (1916).
- Надеждин Владимир Михайлович, прапорщик 25-го Сиб. стрелк. полка (1915).
- Назаркин Иван Андреевич, поручик 3-го погран. Заамурского пехот. полка (1917).
- Наумов Михаил Игнатьевич, поручик 3-го Сиб. стрелк. полка (1915).
- Нацвалов Николай Георгиевич, войск. старшина 1-го Читинского полка Забайкальского каз. войска (1916).
- Недосвятей Алексей Дмитриевич, подполковник 9-го Сиб. горного арт. дивизиона (1918).
- Неелов Никифор Осипович, подпоручик 9-го погран. Заамурского пехот. полка (1916).
- Неймарк Павел Владимирович, штабс-капитан 5-го Сиб. стрелк. полка (1915).
- Некрашевич Антон Андреевич, подпоручик 8-го Сиб. стрелк. полка (1917).
- Некрашевич Николай Яковлевич, поручик 9-го гренадер. Сиб. полка (1915).
- Нестеров Петр Николаевич, штабс-капитан 9-й Сиб. стрелк. арт. бригады. Фактическое место службы: воен. летчик, и. д. нач. 11-го корпусного авиац. отряда (1915).
- Нестеровский Никифор Авраамович, подполковник 16-го Сиб. стрелк. полка (1917).
- Нестеровский-Нестеренко Иван Авраамович, подпоручик 16-го Сиб. стрелк. полка (1917).
- Несьтов Ксенофонт Михайлович, капитан 47-го Сиб. стрелк. полка (1915).
- Николаев Николай Дмитриевич, сотник 3-й Забайкальской каз. батареи (1915).
- Никольский Владимир Ипполитович, капитан 3-го Сиб. горного арт. дивизиона. Фактическое место службы: воен. летчик 21-го корпусного авиац. отряда (1917).
- Новаковский Владислав Иосифович, капитан 4-го Сиб. стрелк. полка (1915).
- Носенко Митрофан Иванович, полковник 24-го Сиб. стрелк. полка (1917).
- Оберучев Николай Михайлович, генерал-майор, командующий 37-м Сиб. стрелк. полком (1915).
- Оглоблин Прокопий Петрович, есаул 1-го Нерчинского полка Забайкальского каз. войска (1915).
- Окнинский Григорий Леопольдович, полковник 5-го Сиб. стрелк. полка (1917).
- Онушкевич Александр Григорьевич, поручик 44-го Сиб. стрелк. полка (1917).
- Орлов Николай Васильевич, полковник, ком. 14-го погран. Заамурского пехот. полка. Награжден за отличия в 1-м погран. Заамурском пехот. полку (1917).
- Орловский Витольд Антонович, прапорщик 18-го погран. Заамурского пехот. полка (1917).
- Осипов Владимир Николаевич, поручик 23-й арт. бригады. Фактическое место службы: летчик-наблюдатель 2-го Сиб. корпусного авиац. отряда (1916).
- Осипов Иван Иванович, штабс-капитан 53-го Сиб. стрелк. полка (1917).
- Останкович Михаил Дмитриевич, подпоручик 1-го Сиб. сапер. батальона (1915).
- Островский Иосиф Лаврентьевич, прапорщик 7-го Сиб. стрелк. полка (1916).
- Очосальский Борис Ипполитович, подпоручик 27-го Сиб. стрелк. полка (1915).
- Ощепков Александр Сергеевич, подпоручик 38-го Сиб. стрелк. полка (1917).
- Павлов Вячеслав Михайлович, полковник, ком. 24-го Сиб. стрелк. полка (1917).
- Падчин Петр Архипович, капитан 3-го Сиб. мортирного арт. дивизиона (1916).
- Пазухин Михаил Сергеевич, прапорщик 86-го Сиб. стрелк. полка (1917).
- Пальский Георгий Григорьевич, прапорщик 7-го погран. Заамурского пехот. полка (1917).
- Панин Георгий Николаевич, прапорщик 5-го погран. Заамурского пехот. полка (1916).
- Пепеляев Анатолий Николаевич, капитан 42-го Сиб. стрелк. полка (1917).
- Передерий Иван Хрисантьевич, поручик 43-го Сиб. стрелк. полка (1917).
- Перфильев Николай Михайлович, прапорщик 1-го Читинского полка Забайкальского каз. войска (1917).
- Перхуров Александр Петрович, полковник 14-й Сиб. стрелк. арт. бригады (1916).
- Петяхин Сергей Васильевич, подпоручик 44-го Сиб. стрелк. полка (1917).
- Петерс Аркадий Гариевич, корнет 1-го погран. Заамурского конного полка (1917).
- Петров Борис Константинович, поручик 6-го Заамурского ж.-д. батальона (1917).
- Петухов Николай Филиппович, капитан 7-й Сиб. стрелк. арт. бригады (1915).
- Пехливанов Иордан Георгиевич, подполковник Генштаба, нач. штаба 3-й погран. Заамурской пехот. дивизии (1917).
- Печинский Иван Иванович, подпоручик 61-го Сиб. стрелк. полка (1917).
- Пешковский Иван Николаевич, прапорщик 16-го Сиб. стрелк. полка (1915).
- Пименов Василий Николаевич, генерал-майор, командующий 11-м Сиб. стрелк. полком (1917).
- Пимонов Никита Григорьевич, капитан 6-го Сиб. стрелк. полка (1917).
- Писарев Алексей Авраамович, прапорщик 8-го Сиб. стрелк. полка (1915).
- Плавинский Генрих Михайлович, прапорщик 36-го Сиб. стрелк. полка (1915).
- Плонский Мстислав Николаевич, корнет 7-го гусарского Белорусского полка. Фактическое место службы: летчик-наблюдатель 2-го Сиб. корпусного авиац. отряда (1915).
- Подгурский Федор Александрович, генерал-лейтенант, нач. 1-й Сиб. стрелк. дивизии (1917).
- Подставкин Павел Васильевич, полковник, командующий 2-й Сиб. стрелк. арт. бригадой (1917).
- Покровский Виктор Леонидович, поручик 10-го гренадер. Малороссийского полка. Фактическое место службы: воен. летчик 2-го Сиб. корпусного авиац. отряда (1915).
- Поляков Гавриил Кузьмич, капитан 5-го Сиб. стрелк. полка (1915).

- Понизовский Леонид Дмитриевич, поручик 2-й Заамурской арт. бригады (1917).
- Пономарев Петр Павлович, подполковник 21-го Сиб. стрелк. полка (1915).
- Попов Александр Александрович, подполковник 17-го Сиб. стрелк. полка (1915).
- Попов Александр Алексеевич, капитан 12-го Сиб. стрелк. полка (1915).
- Попов Иван Константинович, капитан 4-го Сиб. стрелк. полка (1917).
- Попов Михаил Георгиевич, подполковник 13-го Сиб. стрелк. полка (1917).
- Попов Петр Владимирович, поручик 11-го Сиб. стрелк. полка (1917).
- Попов Ярослав Николаевич, подпоручик 43-го Сиб. стрелк. полка (1917).
- Портяников Григорий Васильевич, штабс-капитан 33-го Сиб. стрелк. полка (1917).
- Поспелов Сергей Матвеевич, генерал-лейтенант, нач. 2-й Сиб. стрелк. дивизии (1915).
- Потапов Сергей Владимирович, прапорщик 10-го Сиб. стрелк. полка (1917).
- Потемкин Николай Николаевич, капитан 29-го Сиб. стрелк. полка. Награжден за отличия в 3-м Сиб. стрелк. полку (1917).
- Приоров Николай Леонидович, штабс-капитан 45-го Сиб. стрелк. полка (1916).
- Прищепенко Дмитрий Александрович, хорунжий 4-й Забайкальской каз. батареи. Награжден за отличия во 2-й Забайкальской каз. батарее (1916).
- Протопопов Дмитрий Александрович, подполковник 7-й Сиб. стрелк. арт. бригады (1915).
- Прусиновский Александр Александрович, штабс-капитан 48-го Сиб. стрелк. полка (1915).
- Пугачев Николай Васильевич, капитан 25-го Сиб. стрелк. полка (1915).
- Пушистов Александр Андреевич, прапорщик 86-го Сиб. стрелк. полка (1917).
- Пушков Николай Александрович, войск. старшина Уссурийского каз. полка (1916).
- Пяновский Александр Адамович, ротмистр 2-го погран. Заамурского кон. полка (1915).
- Раддац Эрнест-Август Фердинандович, генерал-майор, ком. Сибирской каз. бригады. Награжден за отличия в 1-м Сиб. каз. полку (1916).
- Радкевич Евгений Александрович, генерал от инфантерии, ком. 3-го Сиб. армейского корпуса (1914).
- Раев Андрей Иванович, прапорщик 9-го Сиб. стрелк. полка (1915).
- Ражев Павел Спиридонович, подпоручик 11-го Сиб. стрелк. полка (1917).
- Разживин Михаил Васильевич, подпоручик 7-го Сиб. стрелк. полка (1917).
- Регов Иван Михайлович, капитан 45-го Сиб. стрелк. полка (1917).
- Реммерт Владимир Леопольдович, ротмистр 3-го погран. Заамурского конного полка (1915).
- Репин Виктор Михайлович, поручик 14-го Сиб. стрелк. полка (1917).
- Реш Георгий Карпович, штабс-капитан 19-го Сиб. стрелк. зап. батальона. Награжден за отличия в 55-м Сиб. стрелк. полку (1917).
- Рихтер Владимир Гвидович, штабс-ротмистр 4-го улан. Харьковского полка. Награжден за отличия в 37-м Сиб. стрелк. полку (1917).
- Рогозинский Сергей, подпоручик 21-го Сиб. стрелк. полка (1917).
- Родзевич Евгений Феофилович, капитан 23-го Сиб. стрелк. полка (1915).
- Рожанский Станислав Мечиславович, полковник, ком. 16-го Сиб. стрелк. полка, 3-й ст. (1915).
- Рудаков Виктор Артемьевич, подпоручик 9-го гренадер. Сиб. полка (1915).
- Рудаков Николай Никитич, поручик 32-го Сиб. стрелк. полка (1915).
- Руссиан Константин Николаевич, поручик 8-го Особого пехот. полка. Награжден за отличия в 7-м Сиб. стрелк. полку (1916).
- Рыжков Иван Васильевич, поручик 4-го погран. Заамурского пехот. полка (1917).
- Савин Иван Ильич, подпоручик 6-го погран. Заамурского пехот. полка (1917).
- Савицкий Леонид Александрович, войск. старшина Уссурийского каз. полка (1917).
- Савицкий Леонид Иосифович, капитан 43-го Сиб. стрелк. полка (1915).
- Сагайдаковский Александр Григорьевич, штабс-капитан 2-й Сиб. стрелк. арт. бригады (1917).
- Сапожников Михаил, подпоручик 7-го погран. Заамурского пехот. полка (1917).
- Сараев Михаил Владимирович, есаул 1-го Аргунского полка Забайкальского каз. войска (1915).
- Саулевич Адольф Юлианович, капитан 9-го Сиб. стрелк. полка (1915).
- Севенард Владимир Владимирович, подполковник 17-го Сиб. стрелк. полка (1915).
- Севон Август Артурович, капитан 6-го Сиб. стрелк. полка (1915).
- Сейфулин Владимир Иванович, полковник, ком. 6-го Сиб. стрелк. полка (1914).
- Сейфулин Леонид Владимирович, подпоручик 6-го Сиб. стрелк. полка (1915).
- Семенов Алексей Иванович, поручик 1-го Сиб. тяжелого арт. дивизиона. Фактическое место службы: воен. летчик Гродненского крепостного авиац. отряда (1915).
- Семенов Борис Иванович, штабс-капитан 14-го Сиб. стрелк. полка (1915).
- Сергеев Яков Тихонович, полковник, ком. 21-го Сиб. стрелк. полка (1917).
- Серебряков Владимир Иванович, полковник 38-го Сиб. стрелк. полка (1915).
- Симоненко Виктор Яковлевич, штабс-капитан 44-го Сиб. стрелк. полка (1917).
- Скоропляс Иван Степанович, штабс-капитан 27-го Сиб. стрелк. полка (1916).
- Смирнов Константин Николаевич, прапорщик 47-го Сиб. стрелк. полка (1915).
- Смирнов Сергей Петрович, полковник, ком. 71-го Сиб. стрелк. полка (1917).
- Снигуровский Евгений Степанович, подполковник 3-го погран. Заамурского пехот. полка (1916).
- Собичевский Борис Алексеевич, корнет 6-го погран. Заамурского кон. полка (1917).
- Соколов Владимир Иванович, генерал-лейтенант, командующий 4-м Сиб. арм. корпусом. 4-й ст. (1916), 3-й ст. (1917).
- Соколов Степан Петрович, подпоручик 9-го Сиб. стрелк. полка (1916).
- Соловцов Константин Алексеевич, поручик 3-го Сиб. горного дивизиона (1915).
- Солтановский Яков Антонович, капитан 6-го Сиб. стрелк. полка (1915).
- Сорокин Дмитрий Дмитриевич, подполковник 11-й Сиб. стрелк. арт. бригады (1915).
- Соханевич Сергей Афанасьевич, подпоручик 4-го погран. Заамурского пехот. полка (1917).
- Сохачевский Станислав-Сигизмунд Викторович, ротмистр 1-го погран. Заамурского конного полка (1917).

- Соцкий Александр Трофимович, штабс-капитан 9-го гренадер. Сиб. полка (1916).
- Спирidonов Яков Иванович, подполковник 3-го погран. Заамурского пехот. полка (1917).
- Ставров Михаил Митрофанович, полковник Генштаба, ком. 4-го Сиб. стрелк. полка (1914).
- Стариков Василий Васильевич, поручик 55-го Сиб. стрелк. полка (1917).
- Старынкевич Анатолий Александрович, поручик 3-го Верхнеудинского полка Забайкальского каз. войска (1917).
- Статенков Сергей Николаевич, прапорщик 34-го Сиб. стрелк. полка (1917).
- Сташинский Иосиф Константинович, капитан 7-го Сиб. стрелк. полка (1915).
- Степаненко Петр Максимович, полковник, ком. 42-го Сиб. стрелк. полка (1915).
- Степура Павел Осипович, прапорщик 6-го погран. Заамурского пехот. полка (1917).
- Степченков Семен Федорович, поручик 36-го Сиб. стрелк. полка (1916).
- Стокасимов Николай Павлович, генерал-майор, нач. штаба 19-й Сиб. стрелк. дивизии. Награжден за отличия ком. 1-й бригады 70-й пехот. дивизии (1917).
- Стрельбицкий Григорий Иванович, подпоручик 5-го Сиб. сапер. батальона (1915).
- Стрельников Иван Степанович, капитан 1-го Сиб. стрелк. полка. Награжден за отличия нач. 6-го корпусного авиац. отряда (1916).
- Струченевский Илья Иванович, подпоручик 53-го Сиб. стрелк. полка (1917).
- Судзиловский Иван Васильевич, штабс-капитан 7-го Сиб. стрелк. полка. Награжден за отличия в 6-м Сиб. стрелк. полку (1915).
- Сулимов Николай Ильич, генерал-лейтенант, нач. 12-й Сиб. стрелк. дивизии (1915).
- Сыродеев Иван Николаевич, поручик 10-го Сиб. стрелк. полка (1915).
- Тараев Сергей Николаевич, поручик 13-го Сиб. стрелк. полка (1917).
- Теляковский Александр Аркадьевич, капитан 6-й Сиб. стрелк. арт. бригады (1915).
- Терванд Иван Иванович, капитан Генштаба, ст. адъютант штаба 12-й Сиб. стрелк. дивизии. Награжден за отличия и. д. нач. штаба 9-й Сиб. стрелк. дивизии (1916).
- Терпигорев Павел Михайлович, полковник, ком. 4-го погран. Заамурского пехот. полка (1916).
- Тишгейзер Дмитрий Николаевич, подпоручик 47-го Сиб. стрелк. полка (1917).
- Тишин Степан Алексеевич, прапорщик 7-го Сиб. стрелк. полка (1917).
- Ткаченко Харитон Иванович, подпоручик 48-го Сиб. стрелк. полка (1917).
- Токарев Владимир Николаевич, полковник, ком. 9-го гренадер. Сиб. полка. 4-й и 3-й ст. (1915).
- Толкачев Гавриил, подпоручик 51-го Сиб. стрелк. полка (1917).
- Толстов Сергей Сергеевич, капитан 5-го Сиб. стрелк. полка (1915).
- Тонких Яков Семенович, сотник 1-го Аргунского полка Забайкальского каз. войска. Награжден за отличия в 1-м Верхнеудинском полку Забайкальского каз. войска (1917).
- Тороцько Николай Викентьевич, поручик 5-го Сиб. отд. полевого тяжелого арт. дивизиона. Награжден за отличия в 1-й Сиб. тяжелой арт. бригаде (1916).
- Торубаев Григорий Васильевич, прапорщик 9-го Сиб. стрелк. полка (1915).
- Травников Константин Авксентьевич, подполковник 4-го Сиб. стрелк. полка (1915).
- Трегубов Николай Александрович, штабс-капитан 7-й Сиб. стрелк. арт. бригады (1915).
- Трембинский Николай Эдуардович, полковник, ком. 47-го Сиб. стрелк. полка (1915).
- Триковский Николай Семенович, генерал-майор, ком. бригады 3-й Сиб. стрелк. дивизии. Награжден за отличия командующим 104-м пехот. Устюжским полком. 3-й ст. (1915).
- Трофимов Владимир Онуфриевич, генерал-лейтенант, командующий 3-м Сиб. арм. корпусом (1915).
- Троян Филарет Варфоломеевич, полковник 7-го Сиб. стрелк. полка (1916).
- Турбин Павел Петрович, подпоручик 22-го Сиб. стрелк. полка (1917).
- Туркан-Суринович Виктор Викторович, капитан 3-го Сиб. горно-арт. дивизиона (1915).
- Турчанинов Владимир Константинович, штабс-капитан 24-го Сиб. стрелк. полка (1917).
- Тхостов Ахмет Кавдынович, капитан 14-го Сиб. стрелк. полка (1916).
- Тяжелов Николай Константинович, капитан 37-го Сиб. стрелк. полка (1915).
- Тянков Асен Асенович, поручик 15-го Сиб. стрелк. полка (1917).
- Узкий Александр Ильич, поручик 3-го Сиб. стрелк. полка (1915).
- Унгерн-Штернберг Роман Федорович*, барон, сотник 34-го Донского каз. полка (1915).
- Урядов Виктор Константинович, капитан 3-го Сиб. горного арт. дивизиона (1917).
- Ушаков Дмитрий Васильевич, поручик 1-го Сиб. сапер. батальона (1917).
- Фалеев Анатолий Павлович, штабс-капитан 1-й Сиб. тяжелой арт. бригады (1915).
- Фастыковский Михаил Владиславович, полковник Генштаба, нач. штаба 1-й погран. Заамурской пехот. дивизии (1917).
- Февралев Василий Федорович, полковник Уссурийского каз. полка (1916).
- Федоров Дмитрий Ионович, штабс-капитан 44-го Сиб. стрелк. полка (1917).
- Федоров Михаил Владимирович, поручик 3-го погран. Заамурского пехот. полка (1917).
- Филатов Василий Кузьмич, поручик 13-го Сиб. стрелк. полка (1917).
- Фок-Шевчик Петр Ильич, прапорщик 1-го Сиб. стрелк. полка (1917).
- Франк Ричард Антонович, подполковник 12-го Сиб. стрелк. полка (1917).
- Фридеман Владимир Тимофеевич, поручик 2-го Сиб. тяжелого арт. дивизиона (1915).
- Хлусов Иван Павлович, подпоручик 3-го погран. Заамурского пехот. полка (1917).
- Хорошеньков Павел Васильевич, прапорщик 50-го Сиб. стрелк. полка (1916).
- Хризосколео Дмитрий Дмитриевич, прапорщик 27-го Сиб. стрелк. полка (1915).
- Цветков Корнилий Адрианович, подпоручик 3-го Сиб. стрелк. полка (1917).
- Цветков Сергей Иванович, штабс-капитан 1-го Сиб. стрелк. полка (1917).
- Цвикевиц Иван Петрович, подпоручик 37-го Сиб. стрелк. полка (1917).
- Цвилленев Николай Викторович, капитан 3-го Сиб. горного арт. дивизиона (1915).
- Циглер Михаил Александрович фон, полковник, ком. 9-го погран. Заамурского пехот. полка. Награжден за отличия в 4-м погран. Заамурском пехот. полку (1916).



- Циглер Николай Михайлович фон, поручик 38-го Сиб. стрелк. полка (1917).
- Цихович Януарий Казимирович, генерал-майор, нач. штаба 1-го Туркестанского арм. корпуса. Награжден за отличия ком. 26-го Сиб. стрелк. полка (1915).
- Цырьльников Иван Спиридонович, полковник, ком. 1-го Верхнеудинского полка Забайкальского каз. войска (1915).
- Черемисинов Константин Александрович, подесаул Уссурийского каз. полка (1917).
- Чибисов Иван Алексеевич, подполковник 37-го Сиб. стрелк. полка (1915).
- Чистяков Василий Петрович, поручик 46-го Сиб. стрелк. полка (1915).
- Чумаченко Степан Иванович, прапорщик 9-го Сиб. стрелк. полка (1916).
- Шангин Игорь Антонович, сотник 2-го Верхнеудинского полка Забайкальского каз. войска. Фактическое место службы: воен. летчик гренадер. корпусного авиац. отряда (1915).
- Шапошников Дмитрий Дмитриевич, штабс-капитан 1-го Сиб. стрелк. полка (1915).
- Шарпантье Роман Федорович, штабс-капитан 9-й Сиб. стрелк. арт. бригады (1916).
- Шварц Вячеслав Аркадьевич, полковник 3-го погран. Заамурского пехот. полка (1917).
- Шевцов Иван Яковлевич, штабс-капитан 8-го Сиб. стрелк. полка (1915).
- Шелапутин Михаил Никифорович, поручик 86-го Сиб. стрелк. полка (1917).
- Шелихов Сергей Николаевич, подпоручик 37-го Сиб. стрелк. полка (1915).
- Шилов Виктор Васильевич, капитан 6-го Сиб. горного арт. дивизиона (1917).
- Шильников Федор Федорович, сотник 1-го Читинского полка Забайкальского каз. войска (1917).
- Шипунов Николай Иванович, подполковник Приморского драгун. полка (1916).
- Шкураатов Эраст Петрович, подполковник 4-го погран. Заамурского кон. полка (1916).
- Шмелев Александр Андреевич, полковник 4-го Сиб. горного арт. дивизиона. Награжден за отличия в 4-й Сиб. стрелк. арт. бригаде (1915).
- Шмерлинг Николай Семенович, поручик 19-го Сиб. стрелк. полка (1915).
- Шнитко Степан Иванович, поручик 1-го Сиб. стрелк. полка (1917).
- Шрамков Петр Порфирьевич, полковник, ком. 53-го Сиб. стрелк. полка (1917).
- Шредер Вильгельм Генрихович, поручик 8-го погран. Заамурского пехот. полка (1916).
- Штединг Иван-Роберт Павлович, полковник 7-й Сиб. стрелк. арт. бригады (1915).
- Шульга Никита Несторович, подпоручик 22-го Сиб. стрелк. полка (1917).
- Щекин Александр Иванович, прапорщик 5-го погран. Заамурского пехот. полка (1917).
- Щербаков Архип Филимонович, войск. старшина 2-го Аргунского полка Забайкальского каз. войска (1917).
- Щербаков Ростислав Георгиевич, подпоручик 14-го Сиб. стрелк. полка (1915).
- Яблочков Иван Алексеевич, подполковник 13-й Сиб. стрелк. арт. бригады (1916).
- Якименко Николай Петрович, капитан 28-го Сиб. стрелк. полка (1915).
- Яковлев Владимир Викторович, подпоручик 3-й Сиб. стрелк. арт. бригады (1917).
- Яковлев Георгий Владимирович, капитан 13-й полковой тяжелой арт. бригады. Награжден за отличия в 6-й Сиб. стрелк. арт. бригаде (1916).
- Янковский Павел Михайлович, прапорщик 7-го Сиб. стрелк. полка (1915).
- Яровой Авраам Пантелеймонович, прапорщик 8-го Сиб. горного арт. дивизиона (1915).
- Ярон Владимир Иванович, полковник Генштаба, ком. 4-го Сиб. стрелк. полка (1915).

### За Гражданскую войну (1918–19)

- Абель Рудольф, подпоручик 6-го Маринского Сиб. стрелк. полка (1919).
- Аркмайшель Николай, штабс-капитан 3-го Казанского стрелк. полка (1919).
- Архангельский Владимир, штабс-капитан 3-го Казанского стрелк. полка (1919).
- Бангерский Рудольф Карлович, генерал-майор, нач. 12-й Уральской стрелк. дивизии (1919).
- Баровиков Василий, штабс-капитан 4-го Енисейского Сиб. стрелк. полка (1919).
- Береснев Иван, поручик 2-го Барабинского Сиб. стрелк. полка (1919).
- Белов Александр Иванович, генерал-майор, командующий Сибирской каз. дивизией (1919).
- Богданов Николай, прапорщик 2-го Барабинского Сиб. стрелк. полка (1919).
- Богомоллов Александр, поручик 1-го Ново-Николаевского Сиб. стрелк. полка (1919).
- Богословский Борис Петрович, генерал-майор, нач. штаба Сиб. армии (1919).
- Бокин Константин Афанасьевич, штабс-капитан Сакмарского конного полка (1919).
- Бордиловский Антон Викентьевич, полковник, командующий отд. Тобольской группой (1919).
- Боровский Валентин, прапорщик 4-го Енисейского Сиб. стрелк. полка (1919).
- Вержицкий Григорий Афанасьевич*, генерал-лейтенант, командующий 3-м Степным Сиб. арм. корпусом. 3-й ст. (1919).
- Войцеховский Сергей Николаевич*, генерал-майор Генштаба, командующий 2-м Уфимским арм. корпусом. 4-й и 3-й ст. (1919).
- Воронцев Дмитрий, прапорщик 3-го Барнаульского Сиб. стрелк. полка (1919).
- Высоцкий Болеслав, штабс-капитан учеб. автобронедивизиона (1919).
- Гайда Радола (Родион Иванович)*, генерал-майор, командующий Восточным фронтом, 3-й ст. (1918).
- Герасимов Борис Аполлинарьевич, подполковник 25-го Екатеринбургского горного стрелк. полка (1919).
- Герасимов Михаил, прапорщик 1-го Сиб. штурм. батальона (1919).
- Голицын Владимир Васильевич, генерал-майор, нач. 7-й Уральской дивизии горных стрелков (1919).
- Гудимович Леонид Кириллович, капитан 8-го Бийского Сиб. стрелк. полка (1919).

- Зиневич Бронислав Михайлович, генерал-майор, командующий 1-й Сиб. стрелк. дивизии. 3 ст. (1919).
- Зубарев Павел, прапорщик 30-го Аскинского стрелк. полка (1919).
- Зубов Алексей, поручик 15-го Белебеевского стрелк. полка (1919).
- Иванов-Ринов Павел Павлович*, генерал-лейтенант, командующий Сиб. каз. корпусом (1919).
- Игнатов Яков, поручик 4-го Енисейского Сиб. стрелк. полка (1919).
- Кагалов Иван, прапорщик 4-го Енисейского Сиб. стрелк. полка (1919).
- Кадлец Эдуард, полковник, ком. 7-го Татранского стрелк. полка (1918).
- Казаков Петр, поручик 8-го Бийского Сиб. стрелк. полка (1919).
- Капель Владимир Оскарович*, генерал-майор, командующий Волжской группой войск. 4-й и 3-й ст. (1919).
- Катанаев Апполос Всеволодович, полковник, командующий 4-й Сибирской каз. дивизией (1919).
- Клюев Александр Васильевич, прапорщик 25-го Екатеринбургского горн. стрелк. полка (1919).
- Колчак Александр Васильевич*, адм., Верховный правитель и Верховный главнокомандующий. 3-й ст. (1919).
- Кормушкин Александр, прапорщик 30-го Аскинского стрелк. полка (1919).
- Косьмин Владимир Дмитриевич, генерал-майор, командующий Уральской группой. 3-й ст. (1919).
- Кузьменко Дмитрий Николаевич, полковник, ком. 5-го Томского Сиб. стрелк. полка (1919).
- Куликовский Иван Иванович, подполковник, командующий Уфимским драгун. полком. 3-й ст. (1919).
- Ластовский Николай, капитан 4-го Енисейского Сиб. стрелк. полка (1919).
- Лесков Иван Николаевич, полковник, пом. нач. 11-й Сибирской стрелк. дивизии (1919).
- Литовщенко Иннокентий, поручик 1-го Сибирского штурм. батальона (1919).
- Любимцев Михаил, поручик 8-го Бийского Сиб. стрелк. полка (1919).
- Лютиков Иван, подпоручик 5-го Томского Сиб. стрелк. полка (1919).
- Макаров, поручик оперативного отдела штаба Ср.-Сиб. корпуса (1918).
- Макушин Сергей, подпоручик 3-го Сиб. штурм. батальона (1919).
- Мальчевский Модест Иванович, подполковник, ком. 4-го Енисейского Сиб. стрелк. полка (1919).
- Матросов Сергей, подпоручик 29-го Сарапульского стрелк. полка (1919).
- Мельников Александр, подпоручик 1-го Сиб. штурм. батальона (1919).
- Молчанов Викторин Михайлович, генерал-майор, нач. Ижевской стрелк. дивизии (1919).
- Морозов Александр, прапорщик 30-го Аскинского стрелк. полка (1919).
- Орловский Агафангел Иванович, поручик 2-го Барабинского Сиб. стрелк. полка (1919).
- Пепеляев Анатолий Николаевич*, генерал-майор, ком. Ср.-Сиб. корпуса (1918).
- Роженцов Сергей, подпоручик 29-го Сарапульского стрелк. полка (1919).
- Рязанов Владимир, штабс-капитан 4-го Енисейского Сиб. стрелк. полка (1919).
- Салатко-Петришев Владимир Александрович, штабс-капитан 1-го Сиб. штурм. батальона (1919).
- Самойлов Иван, капитан 1-го Ново-Николаевского Сиб. стрелк. полка (1919).
- Сахаров Константин Вячеславович*, генерал-майор, командующий 3-й Сиб. армией. 3-й ст. (1919).
- Сивко Иван, штабс-капитан 1-го Ново-Николаевского Сиб. стрелк. полка (1919).
- Синельников Михаил, штабс-капитан 3-го Сиб. стрелк. полка (1919).
- Смирнов Михаил Иванович*, контр-адмирал, командующий Камской боевой флотилией (1919).
- Смолин Иннокентий Семенович, генерал-майор, командующий Юж. группой войск (1919).
- Соколов Петр Николаевич, штабс-капитан 1-го Сиб. штурм. батальона (1919).
- Солтановский Владимир, штабс-капитан 2-й Уральской отд. батареи горных стрелков (1919).
- Струнге Алексей, поручик 1-го Сиб. штурм. батальона (1919).
- Тамашевский Николай, поручик 28-го Ирбитского полка горных стрелков (1919).
- Тихонов, поручик 9-го Иркутского Сиб. стрелк. полка (1919).
- Туган-Барановский Александр, поручик, командир бронепоезда № 1 1-го Ср.-Сиб. арм. корпуса
- Укке-Уговец Альфонс Генрихович, генерал-майор, нач. 2-й Сиб. стрелк. дивизии (1919).
- Урбанковский Евгений Иосифович, полковник, ком. 1-го Сиб. штурм. батальона (1919).
- Ушаков Борис Федорович, подполковник Генштаба, нач. штаба Вост. фронта (1918).
- Феодосьев Петр Петрович, капитан 1-го ранга, командующий Обь-Иртышской флотилией (1919).
- Ханжин Михаил Васильевич*, генерал-лейтенант, командующий Зап. армией. 2-й ст. (1919).
- Цурюпа Павел, подпоручик 28-го Ирбитского полка горных стрелков (1919).
- Челпанов Николай, прапорщик 41-го Уральского стрелк. полка (1919).
- Чернышев Владимир, прапорщик 29-го Сарапульского стрелк. полка (1919).
- Чечкин Арий, прапорщик 5-го Томского Сиб. стрелк. полка (1919).
- Чуклин Александр, поручик 3-го Барнаульского Сиб. стрелк. полка (1919).
- Шипаков, прапорщик 5-го Томского Сиб. стрелк. полка (1919).
- Шныров Петр, войск. старшина, ком. 16-го Карагайского полка Оренбургского каз. войска (1919).
- Щеткин Юрий Николаевич, полковник, вр. командующий 7-м Кузнецким Сиб. стрелк. полком (1919).
- Юрмазов Александр, прапорщик 5-го Томского Сиб. стрелк. полка (1919).
- Юрьев Георгий Николаевич, полковник, командующий Воткинской дивизией (1919).
- Юферов Игнатий, прапорщик 6-го Мариинского Сиб. стрелк. полка (1919).

Лит.: *Георгиевские* кавалеры в Российской армии адмирала А. В. Колчака / Публ. Д. Г. Симонова // Вестник НГУ. Сер. «История, филология». Новосибирск, 2002. Вып. 3: *Военный орден Святого Великомученика и Победоносца Георгия. Именные списки 1769–1920: Биобиблиогр. справочник*. М., 2004.

Д. Г. Симонов

## ВЫСШИЕ ЦЕРКОВНЫЕ ИЕРАРХИ (епископы, архиепископы, митрополиты)\*

### Абаканская и Кызылская епархия

Викентий (Морарь), епископ (с 1998 – архиепископ) – 1995–99  
Ионафан (Цветков), епископ – с 1999

### Алеутская и Североамериканская епархия

*Камчатская и Алеутская, с 1758 – Новоархангельская и Алеутская (вик-во Камчатской епархии), с 1870 – Алеутская и Аляскинская, с 1900 – Алеутская и Североамериканская, с 1918 – Североамериканская и Нью-Йоркская, с 1933 – Экзархат Московского Патриархата в Америке, с 1947 – Экзархат Московского Патриархата в Сев. и Юж. Америке*

Иннокентий (Попов-Вениаминов), свт., епископ – 1840–53  
Петр (Екатериновский), епископ – 1859–66  
Павел (Попов), епископ – 1866–70  
Иоанн (Митропольский), епископ – 1870–77  
Нестор (Засс), епископ – 1878–82  
Исидор (Никольский), митрополит Новгородский, Санкт-Петербургский и Финляндский, врем. управляющий – 1882–87  
Владимир (Соколовский-Автономов), епископ – 1887–91  
Николай (Адоратский), епископ – 1891 (на епархии не был)  
Николай (Зиоров), епископ – 1891–98  
Тихон (Белавин, Беллавин), свт., епископ (с 1905 – архиепископ) – 1898–1907  
Иннокентий (Пустынский), епископ Аляскинский, врем. управляющий – 1907 [викарий Алеутской епархии – 1903–09\*]  
Платон (Рождественский), архиепископ – 1907–14; митрополит, врем. управляющий – 1923–24; митрополит – 1924–34 [33 – ПЭ] (в отлучении от Московской Патриархии)  
Александр (Немоловский), епископ Аляскинский, врем. управляющий – 1912 [нет в ПЭ; викарий Алеутской епархии – 1909–16\*]; епископ Канадский, врем. управляющий – 1917–21 [1922 – ПЭ; викарий Алеутской епархии – 1916–18, епископ (с 1919 – архиепископ) Алеутский и Североамериканский – 1918–21\*]  
Евдоким (Мещерский), архиепископ – 1914–18 [1917 – ПЭ]  
Вениамин (Федченков), архиепископ, (с 1938 – митрополит) – 1933–47  
Адам (Филипповский), архиепископ Филадельфийский и Карпато-Русский, врем. управляющий – 1947 [1947–53\*]  
Гермоген (Кожин), архиепископ, митрополит – 1954  
Борис (Вик), архиепископ – 1954–56  
Дионисий (Дьяченко), епископ (с 1957 – архиепископ Нью-Йоркский) – 1957–58  
Досифей (Иванченко), епископ Нью-Йоркский – 1959–63  
Иоанн (Вендланд), архиепископ (с 1963 – митрополит) – 1962–67  
Иоанафан (Кополович), архиепископ – 1967–70

### Алтайская обновленческая епархия

*Основана в 1922, упразднена в 1936. Алтайская, в 1928–31 – Горно-Алтайская*

Гавриил Воеводин, епископ – 1922–23  
Николай Чижов, епископ – 1923  
Макарий Торопов, епископ (с 1924 – архиепископ) – 1923–24  
Александр Введенский, архиепископ – 1923–27  
Александр Авдентов, архиепископ – 1927  
Анатолий Сеницын, епископ – 1928–31  
Григорий Климчук, архиепископ – 1934–35  
Сергий Баженов, епископ – 1935–36

### Аляскинская епархия

*Аляскинская, с 1934 – Вашингтонская и Аляскинская [Аляскинская, самостоятельная с 1934, до 1970 входила в Митрополичий округ – ПЭ]*

Филипп (Ставицкий), епископ – 1918–19  
Антоний (Антонин, Покровский), епископ (с 1938 – архиепископ) – 1930–39 (1930–34 – в юрисдикции Зарубежной Церкви)  
[Алексий (Пантелеев), епископ – 1934–41 – ПЭ]  
[Иоанн (Злобин), епископ – 1945–52 – ПЭ]  
[Амвросий (Мережко), епископ – 1956–66 – ПЭ]  
[Феодосий (Лазор), епископ – 1967–72 – ПЭ]  
[Григорий (Афонский), епископ – 1973–95 – ПЭ]  
[Феодосий (Лазор), правящий архиерей – архиепископ Вашингтонский, митрополит всей Америки и Канады, управляет викарием епископ Анкориджский Иннокентий (Гул, Гула) – 1995–2002 – ПЭ]

### Аляскинская обновленческая епархия

Иоанн Кедровский, митрополит – 1923  
Амвросий (Райнис), епископ – 1933–34

### Аляскинское вик-во Алеутской и Североамериканской епархии

Иннокентий (Пустынский), епископ – 1903–09  
Александр (Немоловский), епископ – 1909–16  
Филипп (Ставицкий), епископ – 1916–18 [1920 – ПЭ]  
[Амфилохий (Вакульский), епископ – 1924–34 – ПЭ]  
[Антонин (Покровский) – 1930 – ПЭ]

### Анадырская и Чукотская епархия

Диомид (Дзюбан), епископ – 2000–08

### Барабинское вик-во Новоиколаевской епархии, обновленческое

*Основано в 1925, упразднено в 1932*

Александр Четыркин, епископ – 1925–26  
Владимир Злобин, епископ – 1926  
Максим Светич, епископ (с 1930 – архиепископ) – 1928–32

\* В перечень включены иерархи с момента приобретения епархией статуса самостоятельной. Составлено по: *История иерархии Русской Православной Церкви*. М., 2006. Отличающиеся сведения приведены в квадратных скобках со ссылкой на Православную Энциклопедию (ПЭ) и статьи настоящего издания (СИЭ); сведения под знаком \* взяты из ряда других источников: *Русские православные иерархи периода с 1893 по 1965 годы* / Сост. митр. Мануил (Лемешевский). Куйбышев, 1966. Ч. 1–3; *Булгаков С.В.* Настольная книга для священно-церковнослужителей. М., 1993; *История Русской Церкви*. М., 1996, 1997. Т. 8, 9; Журнал Московской Патриархии (1947, 1988–2002); и др.



**Барнаулская епархия***Барнаулская, с 1994 – Барнаулская и Алтайская*

Александр (Бязозор), епископ – 1930–31  
 Тарасий (Ливанов), епископ – 1931–32  
*Герман (Кокель, Коккель)*, смчч., епископ – 1932  
 Иаков (Маскаев), смчч., епископ (с 1935 – архиепископ) – 1933–36  
 Григорий (Козырев), епископ [Барнаулский и Бийский\*] – 1937  
 Антоний (Масендич), епископ – 1994–2001  
 Максим (Дмитриев), епископ – с 2002

**Барнаулское вик-во Томской епархии**

Мелетий (Заборовский), епископ – 1908–12  
 Евфимий (Лапин), епископ – 1912–16  
 Гавриил (Воеводин), епископ – 1916–19  
 Виктор (Богоявленский), епископ – 1919–23  
 Никодим (Воскресенский(?)), епископ – 1924–25  
 Владимир (Юденич), епископ – 1927–30 (?)

**Барнаулское вик-во Томской епархии, обновленческое***Основано в 1922, упразднено в 1934*

Иоанн Завадовский, епископ – 1922  
 Гавриил Ландышев, епископ – 1922–23  
 Анатолий Синицын, архиепископ – 1931  
 Михаил Вяткин, епископ – 1931–34

**Березовское вик-во Тобольской епархии**

Ефрем (Рязанов), епископ – 1872 [1871 – ПЭ] – 1874  
 Ирinarх (Синеоков-Андреевский), епископ – 1917–21 [1922 – ПЭ]  
 Иоанн (Братолобов), епископ – 1923–24

**Бийская и Алтайская епархия**

Иннокентий (Соколов), епископ (с 1924 [в 1919–24\*] – архиепископ) – 1918 [1919 – ПЭ] – 23  
 Никита (Прибытков), смчч., епископ – 1927–31  
*Герман (Кокель, Коккель)*, смчч., епископ Барнаулский, врем. управляющий – 1932  
 Иаков (Маскаев), смчч., епископ (с 1935 – архиепископ) Барнаулский, врем. управляющий – 1933–36  
 Григорий (Козырев), епископ [Барнаулский и Бийский\*] – 1937

**Бийская обновленческая епархия***Основана в 1922, упразднена в 1935*

Иоанн Завадовский, епископ – 1922–23  
 Макарий Торопов, епископ – 1922–23  
 Василий Смелов, епископ – 1923  
 Серапион (Сперанцев), епископ, архиепископ – 1923  
 Александр Авдентов, архиепископ – 1923  
 Серапион (Сперанцев), архиепископ – 1923–24  
 Геронтий Шевлягин, епископ – 1924  
 Василий Лысенко, епископ – 1925–26  
 Владимир Злобин, епископ – 1926–28; архиепископ – 1930–33  
 Максим Светич, архиепископ – 1935

**Бийское вик-во Новосибирской и Барнаулской епархии**

Никандр (Вольяников), епископ – 1949–52  
 Донат (Щеглов), епископ – 1956–57

**Бийское вик-во Томской епархии**

Владимир (Петров), епископ – 1880–83  
*Макарий (Невский)*, свт., епископ – 1884–91  
 Владимир (Сеньковский, Синьковский), епископ – 1891–93  
 Мефодий (Герасимов), епископ – 1894–98  
 Сергей (Петров), епископ – 1899–1901  
 Макарий (Павлов), епископ – 1901–05  
 Иннокентий (Соколов), епископ – 1905–23

**Биробиджанская и Кульдурская епархия**

Иосиф (Балабанов), епископ – с 2002

**Благовещенская епархия***Благовещенская и Приамурская, с 1993 – Благовещенская и Тындинская*

Иннокентий (в схиме Иоанн; Солодчин), епископ – 1899–1900  
 Никодим (Боков), епископ – 1900–06  
 Владимир (Благоразумов), епископ – 1906–09  
 Евгений (Бережков), епископ – 1909–14  
*Евгений (Зернов)*, смчч., епископ (с 1923 – архиепископ) – 1914–30  
 Иннокентий (Тихонов), епископ – 1930–32 (на епархии не был)  
*Герман (Кокель, Коккель)*, смчч., епископ – 1932–33  
 Серапион (Фадеев), епископ Иркутский (с 1979 – архиепископ), врем. управляющий – 1975–80  
 Иннокентий (Васильев), епископ Хабаровский и Благовещенский – 1993–94 [1992–93\*]  
 Гавриил (Стеблоченко), епископ (с 2003 – архиепископ) – с 1994

**Благовещенская григорианская епархия**

Ирinarх (Павлов), епископ – 1927–29

**Благовещенская обновленческая епархия**

Александр Введенский, епископ – 1923  
 Григорий Климчук, епископ – 1924–27  
 Феодор Турбин, епископ – 1931–32  
 Владимир Сычев, епископ Спасский, врем. управляющий – 1932

**Бурят-Монгольская обновленческая епархия***Основана в 1922, упразднена в 1928*

Гавриил Асташевский, архиепископ Прибайкальский, затем Верхнеудинский, врем. управляющий – 1923–24; архиепископ – 1924–28

**Верхнеудинское (Прибайкальское) вик-во Забайкальской обновленческой епархии***Основано в 1923, упразднено после 1933*

Гавриил Асташевский, епископ – 1923; архиепископ – 1923–24; архиепископ Бурят-Монгольский, врем. управляющий – 1924–27  
 Александр Авдентов, архиепископ – 1923  
 Михаил Николаев, епископ – 1927  
 Василий Макушев, архиепископ – 1931  
 Алексей Копытов, архиепископ – 1932–33  
 Константин Знаменский, архиепископ – 1933

### **Вик-во Новониколаевской епархии, обновленческое**

*Без наименования города. Основано и упразднено  
в 1927*

Александр Авдентов, архиепископ — 1927

### **Владивостокская епархия**

*Владивостокская и Камчатская, с 1916 [1918\*] —  
Приморская и Владивостокская, [с 1946 — Хабаров-  
ская и Владивостокская\*], с 1990 — Владивостокская  
и Приморская*

Евсевий (Никольский), епископ (с 1906 — архиепископ) —  
1899—1920

Ефрем (Кузнецов), епископ Селенгинский, врем. уп-  
равляющий — 1918 (на епархии не был)

Михаил (Богданов), епископ, врем. управляющий —  
1918—20

Марк (Бакалдин), епископ 1920—22

Павел (Введенский), епископ Никольско-Уссурийский,  
[викарий Владивостокской епархии\*] — 1922 [нет в  
ПЭ]

Михаил (Богданов), епископ 1922—25 [нет в ПЭ]

Киприан (Комаровский), епископ (с 1927 — архиепи-  
скоп) — 1925—27

Нифонт (Фомин), епископ — 1927—28

Пантелеимон (Максунов), епископ — 1928—29

Марк (Боголюбов), епископ — 1929—30

Варсонофий (Лузин), епископ — 1930—32

*Герман (Кокель, Коккель), сщмч., епископ Никольско-  
Уссурийский [викарий Владивостокской епархии\*] —  
1931—32*

[Венедикт (Пляскин), епископ Хабаровский и Влади-  
востокский — 1946—47 — ПЭ]

Варфоломей (Городцев), архиепископ Новосибирский и  
Барнаульский, врем. управляющий — 1947—48

Вениамин (Новицкий), архиепископ Иркутский и Чи-  
тинский, врем. управляющий — 1958

Николай (Шкрумко), архиепископ — 1990 [1991 — ПЭ] —  
92

Вениамин (Пушкарь), епископ (с 2003 — архиепископ) —  
с 1992

### **Владивостокская григорианская епархия**

Иринарх (Павлов), епископ — 1929—36

### **Владивостокская обновленческая епархия**

*Основана в 1923, упразднена в 1933 (?)*

Василий Смелов, архиепископ (с 1925 — митрополит) —  
1923—26

Николай Коблов, епископ — 1926—27

Михаил Трубин, архиепископ (с 1928 — митрополит),  
врем. управляющий — 1927—29

Николай Гирченко, епископ, врем. управляющий —  
1930—32

Николай Наганов, епископ — 1933

### **Енисейская обновленческая епархия**

*Основана в 1925, упразднена в 1926*

Иннокентий Орфеев, епископ Минусинский, врем.  
управляющий — 1925—26

### **Забайкальская (Читинская) обновленческая епархия**

*Основана в 1922, упразднена в 1929. Забайкальская  
и Читинская, также Читинская и Забайкальская*

Алексей Кононов, епископ — 1922 (возможно, сразу  
поставлен на Петропавловскую обновленческую ка-  
федру) [1922—25 — СИЭ]

Михаил Орлов, архиепископ — 1923—26

Михаил Трубин, архиепископ — 1926—27; 1927—29 (с  
1929 — митрополит Дальневосточной митрополии)

Александр Спасский, епископ — 1927

Александр Авдентов, архиепископ — 1927

### **Западно-Сибирская обновленческая епархия**

*Основана в 1935, упразднена в 1937*

Александр Введенский, митрополит — 1935—37

### **Зейско-Алданское вик-во Якутской (?) епархии, обновленческое**

*Основано в 1927, упразднено в 1930*

Николай Коблов, епископ — 1927—30

### **Зиминское вик-во Иркутской епархии, обновленческое**

*Основано в 1924, упразднено в 1926*

Николай Наганов, епископ — 1924—26

### **Змеиногорское вик-во Алтайской епархии, обновленческое**

*Основано и упразднено в 1922*

Макарий Торопов, епископ — 1922

### **Иркутская епархия**

*Иркутская и Нерчинская, с 1816 — Иркутская, Нер-  
чинская и Якутская, с 1852 (по др. свед. — с 1854) —  
Иркутская и Нерчинская, с 1894 — Иркутская и  
Верхотурская, Иркутская и Читинская, с 1994 —  
Иркутская и Ангарская*

Иннокентий (Кульчицкий), свт., епископ — 1727—31

Иннокентий (Нерунович), епископ — 1732—47

Софроний (Кристалевский), свт., епископ — 1753—71

Михаил (Миткевич), епископ — 1772—89

Вениамин (Багрянский), епископ — 1789—1814

Михаил (Бурдуков), епископ (с 1826 — архиепископ) —  
1814—30

Иринея (Нестерович), архиепископ — 1830—31

Мелетий (Леонтович), свт., архиепископ — 1831—35

Иннокентий (Александров), епископ — 1835—38

Нил (Исакович), епископ (с 1840 — архиепископ) —  
1838—53

Афанасий (Соколов), архиепископ — 1853—56

Евсевий (Орлинский), епископ (с 1858 — архиепископ) —  
1856—60

Парфений (Попов), епископ (с 1863 — архиепископ) —  
1860—73

Вениамин (Благодравов), епископ (с 1878 — архиепи-  
скоп) — 1873—92

Макарий (Дарский), епископ Селенгинский, [викарий  
Иркутской епархии\*] — 1892

Тихон (Донебин-Троицкий), епископ (с 1894 — архи-  
епископ) — 1892—1911

Серафим (Мещеряков), архиепископ — 1911—15

Иоанн (Смирнов), архиепископ — 1916—18

Зосима (Сидоровский), епископ Киренский, [викарий  
Иркутской епархии\*] — 1918—20 [1922\*]

Иаков (Пятницкий), архиепископ — 1920 (в управление не вступал)  
 Анатолий (Каменский), архиепископ — 1920–22  
 Гурий (Степанов), архиепископ 1924–25 [1924\*] (на епархии не был)  
 Иоанн (Братолюбов), епископ Березовский, врем. управляющий — 1924  
 Кирилл (Соколов), епископ Нижнеудинский, [викарий Иркутской епархии\*] — 1924–25  
 Иракий (Попов), епископ Киренский, [викарий Иркутской епархии\*] — 1925–26  
 Евсевий (Рождественский), епископ Нижнеудинский, [викарий Иркутской епархии\*] — 1926  
 Даниил (Шерстенников), епископ Киренский [викарий Иркутской епархии\*] — 1926–27  
 Киприан (Комаровский), архиепископ Нижнеудинский, [викарий Иркутской епархии\*] — 1927–29  
 Варсонофий (Лузин), епископ — 1929–30  
 Дионисий (Прозоровский), архиепископ — 1930–33  
 Павел (Павловский), архиепископ — 1933–37  
 Варфоломей (Городцев), архиепископ Новосибирский и Барнаульский, врем. управляющий — 1943–48  
 Ювеналий (в схиме Иоанн; Килин), архиепископ — 1948–49  
 Палладий (Шерстенников), архиепископ — 1949–58  
 Вениамин (Новицкий), архиепископ — 1958–73  
 Владимир (Котляров), епископ — 1973–75  
 Серапион (Фадеев), епископ (с 1979 — архиепископ) — 1975–80  
 Мефодий (Немцов), епископ — 1980–82  
 Ювеналий (Тарасов), архиепископ — 1982–84  
 Хризостом (Мартишкин), архиепископ — 1984–90  
 Вадим (Лазебный), епископ (с 2000 — архиепископ) — с 1990

### **Иркутская обновленческая епархия**

*Основана в 1922, упразднена в 1938*

Николай Чижов, епископ — 1922–23  
 Василий Виноградов, епископ Шегловский, затем Киренский, врем. управляющий — 1923–25; архиепископ — 1925–26 [1925 — СИЭ]  
 [Николай Коблов, епископ — 1924–26 — СИЭ]  
 Илия Фокин, архиепископ — 1926–28 [нет в СИЭ]  
 Владимир Злобин, архиепископ — 1928–30 [нет в СИЭ]  
 Петр Добринский, архиепископ — 1930–31 [нет в СИЭ]  
 Алексей Копытов, архиепископ — 1931–32 [нет в СИЭ]  
 Константин Знаменский, архиепископ — 1934–38 [нет в СИЭ]

### **Иркутское вик-во Сибирской и Тобольской епархии**

Варлаам (Косовский), епископ — 1706–14  
 Игнатий (Смола), епископ — 1721 (на епархии не был)

### **Ишимское вик-во Тюменской епархии, обновленческое**

*Основано в 1923, упразднено в 1937*

Алексий Копытов, епископ — 1923–26  
 Константин Запрудский, епископ — 1926–28  
 Александр Филиппов, епископ — 1927  
 Евгений Добротин, епископ — 1928  
 Иннокентий Копейкин, епископ — 1928–29  
 Михаил Орлов, архиепископ бывш. Челябинский, врем. управляющий — 1929–30  
 Николай Кратиров, епископ — 1931  
 Александр Филиппов, архиепископ — 1931–36  
 Николай Чудновцев, епископ — 1936–37

### **Кабановское вик-во Бурят-Монгольской епархии, обновленческое**

*Основано в 1923, упразднено в 1924*

Георгий Георгиевский, епископ — 1923–24

### **Кадьякское вик-во Иркутской и Нерчинской епархии**

Иоасаф (Болотов), епископ — 1799

### **Кемеровская и Новокузнецкая епархия**

Софроний (Будько), епископ Томский [викарий Новосибирской епархии] — 1992 [1991\*] — 93; епископ (с 1997 [1998\*] — архиепископ) — 1993–2006  
 Аристарх (Смирнов), епископ — с 2006

### **Киренское вик-во Иркутской и Нерчинской епархии**

Макарий (Дарский), епископ — 1883–89  
 Агафангел (Преображенский), епископ, свт. — 1889–93  
 Никодим (Преображенский), епископ — 1893–96  
 Евсевий (Никольский), епископ — 1897  
 Никанор (Надеждин), епископ — 1897–98  
 Филарет (Никольский), епископ — 1898–1904  
 Владимир (Филантропов), епископ — 1904–08  
 Иоанн (Смирнов), епископ — 1908–12  
 Евгений (Зернов), смтмч., епископ — 1913–14  
 Зосима (Сидоровский), епископ — 1914–18  
 Борис (Шипулин), епископ — 1918–21  
 Иракий (Попов), епископ — 1925–26  
 Даниил (Шерстенников), епископ — 1926–27

### **Киренское вик-во Иркутской обновленческой епархии**

*Основано в 1923, упразднено в 1926*

Геронтий Шевлягин, епископ — 1923–24  
 [Василий Виноградов, епископ — 1924–25 — СИЭ]  
 Николай Коблов, епископ — 1924–26

### **Колымское вик-во Якутской епархии**

*Основано в 1926, упразднено в 1928*

Синезий (Зарубин), епископ — 1926–27  
 Серафим (Виноградов), епископ — 1927–28

### **Красноярская епархия**

*Енисейская и Красноярская, с 1942 [с 1935 — СИЭ] — Красноярская и Енисейская, с 1990 — Красноярская и Ачинская*

Никодим (Казанцев), епископ — 1861–70  
 Павел (Попов), епископ — 1870–73  
 Антоний (Николаевский), епископ — 1873–81  
 Исаакий (Положенский), епископ — 1881–86  
 Тихон (Донебин-Троицкий), епископ — 1886–92  
 Александр (Богданов), епископ — 1892–94  
 Акакий (Заклинский), епископ — 1894–98  
 Евфимий (Счастнев), епископ — 1898–1913  
 Никон (Бессонов), епископ — 1913–17  
 Гавриил (Воеводин), епископ Барнаульский [викарий Томской епархии] — 1917 [нет в СИЭ]  
 Зосима (Сидоровский), епископ Киренский, [викарий Иркутской епархии] — 1917, 1919 [нет в СИЭ]; [архиепископ — 1922–23 — СИЭ]  
 Назарий (Андреев), епископ Алатырский, врем. управляющий — 1917–18; епископ — 1918–22 [нет в СИЭ]  
 Амфилохий (Скворцов), смтмч., епископ — 1925–26 [1929–30 — СИЭ]



Никон (Дегтяренко), епископ — 1927–28  
 Мелхиседек (Паевский), епископ — 1928–31  
 Павел (Павловский), епископ (с 1933 — архиепископ) — 1931–33  
 Антоний (Миловидов), епископ — 1933–34  
 Феофан (Еланский), епископ — 1934–35  
 Серафим (Заборовский), епископ — 1935–36 [нет в СИЭ]  
 Сергей (Куминский), епископ Ачинский, врем. управляющий — 1936–37 [нет в СИЭ]  
 [Димитрий (Вологодский), епископ Минусинский, викарий Красноярской епархии — 1935–37\*]  
 Лука (Войно-Ясенецкий), свт., архиепископ — 1942–44  
 Варфоломей (Городцев), архиепископ Новосибирский и Барнаульский, врем. управляющий — 1944–47; (наряду с еп. Софронием) — 1947  
 Софроний (Иванцов), епископ — 1947–48 [1946–47 — СИЭ]  
 Иоанникий (Иннокентий, Сперанский), епископ бывш. Орловский, врем. управляющий — 1947–49 [1948 — СИЭ]; епископ — 1950–56 [нет в СИЭ]  
 Антоний (Черемисов), епископ — с 1990 (с 1999 — архиепископ)

### **Красноярская обновленческая епархия**

*Основана в 1922, упразднена в 1938*

Назарий Андреев, епископ — 1922–24  
 Александр Сидоровский (бывш. Зосима), епископ — 1922–23  
 Александр Авдентов, архиепископ — 1923; 1925–26; 1934  
 Георгий Жук, епископ — 1923  
 Иоанн Житов, епископ — 1928 — ?  
 Сергей Лавров, епископ — ? — 1929  
 Алексей Копытов, архиепископ — 1929–31  
 Петр Добринский, архиепископ — 1931–34  
 Александр Турский, архиепископ — 1935–37

### **Кузнецкое вик-во Томской епархии**

*Основано в 1924, упразднено в 1936*

Никита (Прибытков), смчч., епископ — 1924  
 Никон (Пурлевский), епископ, врем. управляющий (?) — 1927  
 Никон (Соловьев), епископ — 1924–27 (?)  
 Герман (Кокель), смчч., епископ — 1928–29  
 Серафим (Юшков), епископ — 1929–35  
 Павел (Чистяков), епископ — 1935–36

### **Кузнецкое вик-во Томской епархии, обновленческое**

*Основано в 1927, упразднено в 1932*

Василий Лысенко, епископ — 1927  
 Николай Наганов, епископ — 1929–32

### **Курганская и Шадринская епархия**

Петр (Гасилов), епископ — 1929 (на епархии не был)  
 Иоанн (Братолюбов), епископ — 1930–31  
 Мелхиседек (Аверченко), епископ — 1931–33  
 Иракий (Попов), епископ — 1933–34  
 Михаил (Расковалов), епископ — с 1993

### **Курганское вик-во Тобольской (Омской?) обновленческой епархии**

*Основано в 1922, упразднено в 1932*

Иоанн Тугорский, епископ — 1922–23  
 Константин Прокопьев, епископ — 1923–25

Михаил Фивейский, епископ — 1925  
 Аристарх Николаевский, архиепископ — 1925  
 Василий Бехтерев, епископ — 1926–27  
 Николай Шумовский, епископ — 1927  
 Филарет Домрачев, епископ — 1927  
 Сергей Волков, епископ — 1929  
 Димитрий Крылов (?), епископ — 1931  
 Сергей Баженов, архиепископ — 1931–34  
 Серапион (Сперанцев), архиепископ — 1934–35

### **Магаданская епархия**

*Магаданская и Камчатская, с 1993 — Магаданская и Чукотская, с 2000 — Магаданская и Синегорская*

Вадим (Лазебный), епископ Иркутский и Читинский, врем. управляющий — 1991  
 Аркадий (Афонин), епископ — 1991–93  
 Ростислав (Девятков), епископ — 1993–98  
 Анатолий (Аксенов), епископ — 1998–2000  
 Феофан (Ашурков), епископ — 2000–03  
 Гурий (Шалимов), епископ, бывш. Корсунский (на покое) — с 2003

### **Нерчинское вик-во Забайкальской епархии, обновленческое**

*Основано в 1923, упразднено в 1926*

Александр Спасский, епископ — 1923–26

### **Нерчинское вик-во Иркутской епархии**

*Основано в 1922, упразднено в 1923*

Софроний (Старков), епископ Селенгинский [викарий Забайкальской епархии\*] — 1922–23

### **Нижнеудинское вик-во Иркутской епархии**

*Основано ок. 1921, упразднено в 1929*

Виктор (Богоявленский), епископ — 1924  
 Кирилл (Соколов), епископ — 1924–25  
 Евсевий (Рождественский), епископ — 1926  
 Киприан (Комаровский), архиепископ — 1927–29

### **Нижнеудинское вик-во Иркутской епархии, обновленческое**

*Основано в 1923, упразднено в 1926*

Антоний Семигановский-Диенти (Дианти?), епископ — 1923  
 Андрей, епископ — ? — 1926

### **Никольско-Уссурийская обновленческая епархия**

*Основана в 1924, упразднена в 1932*

Василий Макушев, епископ — 1924–27  
 Александр Спасский, епископ — 1927–28  
 Константин Соболев, епископ — 1930  
 Владимир Сычев, епископ — 1930–31  
 Константин Знаменский — 1931–32

### **Никольско-Уссурийское вик-во Владивостокской епархии**

*Основано в 1912, упразднено в 1931*

Павел (Ивановский), епископ — 1912–18  
 Павел (Ввеженский), епископ — 1922–23  
 Герман (Кокель, Коккель), смчч., епископ — 1931  
 Тарасий (Ливанов), епископ — 1931

### Новоархангельское вик-во Камчатской, Курильской и Алеутской епархий

Петр (Екатериновский), епископ – 1859–66

Павел (Попов), епископ – 1866–70

### Новониколаевское вик-во Томской епархии

Софроний (Арефьев), епископ – 1922

### Новосибирская епархия

*Новониколаевская, с 1926 [с 1925 – СИЭ] – Новосибирская, с 1943 – Новосибирская и Барнаульская, с 1994 – Новосибирская и Томская, с 1995 – Новосибирская и Бердская*

Никифор (Асташевский, Осташевский), епископ (с 1927 – архиепископ, с 1932 – митрополит) – 1924–35

Сергий (Васильков), архиепископ – 1935–37

Варфоломей (Городцев), архиепископ (с 1949 – митрополит) – 1943–56

Нестор (Анисимов), митрополит – 1956–58

Донат (Шеголев), епископ – 1958–61

Леонтий (Бондарь), епископ – 1961–63

Кассиан (Ярославский), архиепископ – 1963–64

Павел (Гольшев), архиепископ – 1964–72

Гедеон (Докукин), епископ (с 1977 – архиепископ, с 1987 – митрополит) – 1972–90

Тихон (Емельянов), епископ – 1990–95

Сергий (Соколов), епископ – 1995–2000

Тихон (Емельянов), архиепископ – с 2000

### Новониколаевская и Сибирская обновленческая епархия

*Основана в 1922, упразднена в 1935*

Александр Авдентов, епископ – 1922–23

Софроний Арефьев, бывш. еп. Якутский и Вилюйский, врем. управляющий – 1922–23

Петр Блинов, митрополит – 1922–35

Александр Введенский, епископ Благовещенский, врем. управляющий – 1923

### Ойротская обновленческая епархия

*Основана в 1924, упразднена в 1925*

Макарий Торопов, архиепископ – 1924

Геронтий Шевлягин, епископ Киренский, врем. управляющий – 1924

Иннокентий Кулаков, епископ – 1925

### Омская епархия

*Омская и Семипалатинская, Омская и Акмолинская; с 1913 – Омская и Павлодарская, Омская и Тарская; в 1947 – Омская и Тюменская; с 1990 – Омская и Тарская*

Григорий (Полетаев), епископ – 1895–1900

Сергий (Петров), епископ – 1901–03

Михаил (Ермаков), епископ – 1903–05

Гавриил (Голосов), епископ – 1905–11

Владимир (Путята), епископ – 1911–13

Андроник (Никольский), сщмч., епископ – 1913–14

Арсений (Тимофеев), епископ – 1914–15

Киприан (Комаровский), епископ Семипалатинский [викарий Омской епархии] – 1915

Сильвестр (Ольшевский), сщмч., епископ (с 1918 – архиепископ) – 1915–20

Димитрий (Беликов), епископ – 1920–24 [1923 – СИЭ]

Виктор (Богоявленский), архиепископ – [1923–24 – СИЭ]

Анатолий (Каменский), епископ – 1924

Иоанникий (Соколовский), епископ – 1924–25

Аркадий (Ершов), сщмч., епископ – 1929–30

*Герман (Кокель, Коккель)*, сщмч., епископ – 1930–31

Алексий (Орлов), сщмч., епископ (с 1933 – архиепископ) – 1931–35

Филипп (Ставицкий), архиепископ – 1937

Фотий (Пурлевский), епископ – 1937

Варфоломей (Городцев), архиепископ Новосибирский и Барнаульский, врем. управляющий – 1943–46

Алексий (Пантелеев, Пантелеимонов), архиепископ – 1946–48

Палладий (Шерстенников), архиепископ – 1948–49

Ювеналий (в схиме Иоанн; Килин), архиепископ – 1949–52

Никандр (Вольяников), епископ – 1952–55

Венедикт (Пляскин), епископ Петрозаводский и Олонецкий (на покое), врем. управляющий – 1956; 1961–62

Вениамин (Новицкий), епископ (с 1958 – архиепископ) – 1956–58

Мстислав (Волонсевич), епископ – 1958–59

Сергий (Ларин), епископ – 1959–61

Гермоген (Голубев), архиепископ – 1962–63

Иларион (Прохоров), архиепископ – 1963

Николай (Кутепов), епископ – 1963–69 [нет в СИЭ]

Андрей (Сухенко), архиепископ – 1969–72

Мефодий (Мензак), архиепископ – 1972–74 [нет в СИЭ]

Максим (Кроха), епископ (с 1984 архиепископ) – 1974–86

Феодосий (Процюк), архиепископ (с 1997 – митрополит) – с 1986

### Омская григорианская епархия

*Основана в 1925*

Иоанникий (Соколовский), епископ – 1928 (?)

Иосиф (Рыпак), епископ – ?

Ювеналий (Зиберт), епископ – ?

### Омская и Тарская обновленческая епархия

*Основана в 1922, упразднена в 1936*

Петр Сысуев, архиепископ – 1922–27

Александр Филиппов, епископ – 1927

Александр Введенский, архиепископ – 1927–28

Алексий Копытов, архиепископ – 1928–29

Матфий Бережной, архиепископ – 1929 (?)–31

Анатолий Сеницын, архиепископ – 1931–36

### Охотское вик-во Камчатской епархии

*Основано в 1922, упразднено в 1930*

Даниил (Шерстенников), епископ – 1922–26

Пантелеимон (Максунов), епископ – 1929–30

**Петропавловская (Камчатская) епархия**

*Камчатская, Курильская и Алеутская, с 1916 – Камчатская и Петропавловская (вик-во Владивостокской епархии [в том же году – самостоятельная – СИЭ]), с 1922 – в эмиграции с центром в Харбине (Китай); с 1945 присоединилась к Московскому Патриархату; упразднена в 1946, возобновлена в 1993 как Петропавловская и Камчатская*

*Иннокентий (Попов-Вениаминов), свт., епископ (с 1850 – архиепископ) – 1840–68*  
 Вениамин (Благонравов), епископ – 1868–73  
 Павел (Попов), епископ – 1873–77  
 Мартиниан (Муратовский), епископ – 1877–85  
 Гурий (Буртасовский), епископ – 1885–92  
 Макарий (Дарский), епископ – 1892–97  
 Евсевий (Никольский), епископ – 1897–99  
 Нестор (Анисимов), епископ – 1916–22; архиепископ – 1945–46 [1945\*]  
 Софроний (Арефьев), епископ Якутский и Вилюйский, врем. управляющий – 1922  
 Даниил (Шерстенников), епископ [Читинский, викарий Забайкальской епархии\*] – 1922–27  
 [Аркадий (Афонин), епископ Магаданский и Камчатский – 1991–93\*]  
 Нестор (Сапсай), епископ – 1994–97  
 Ростислав (Девятков), епископ Магаданский и Чукотский, врем. управляющий – 1997–98  
 Игнатий (Пологрудов), епископ – с 1998

**Петропавловская (Камчатская) обновленческая епархия**

*Основана в 1928, упразднена в 1930*

Константин Соболев, епископ – 1928–30

**Прокопьевское вик-во Кемеровской епархии**

*Основано в 2004*

Амвросий (Ермаков), епископ – 2004–06

**Рубцовское вик-во Бийской (?) епархии**

*Основано ок. 1924 (?), упразднено в 1927*

Никита (Прибытков), сщмч., епископ – 1924–27 (?)

**Селенгинское вик-во Иркутской и Нерчинской епархий**

*Основано в 1861, упразднено в 1894. С 1916 по 1930 – вик-во Читинской и Забайкальской епархий*

Вениамин (Благонравов), епископ – 1862–68  
 Мартиниан (Муратовский), епископ – 1869–77  
 Мелетий (Якимов), свт., епископ – 1878–89  
 Макарий (Дарский), епископ – 1889–92  
 Георгий (Орлов), епископ – 1893–94  
 Ефрем (Кузнецов), сщмч., епископ – 1916–18  
 Софроний (Старков), епископ – 1922–24  
 Марк (Бакалдин), епископ – упомин. в 1929–30

**Славгородское вик-во Омской епархии, обновленческое**

*Основано в 1923, упразднено в 1925*

Василий Лысенко, епископ – 1925 (1923?) – 25

**Спасское вик-во Хабаровской епархии, обновленческое**

*Основано ок. 1930, упразднено в 1933*

Константин Соболев, епископ – 1930  
 Владимир Сычев, епископ – 1931–32  
 Константин Знаменский, архиепископ – 1932; 1932–33  
 Николай Гирченко, епископ, врем. управляющий – 1932

**Тобольская епархия**

*С 1620 – Сибирская и Тобольская, с [1721] – Тобольская и Сибирская, с 1990 [с 1835 – СИЭ] – Тобольская и Тюменская*

*Киприан (Старорусенков), архиепископ – 1620–24*  
*Макарий (Кучин), архиепископ – 1625 [1624 – СИЭ] – 35*  
*Нектарий (Теляшин), свт., архиепископ – 1636 [1635 – СИЭ] – 40*  
*Герасим (Кремлев), архиепископ – 1640–50*  
*Симеон, архиепископ – 1651–64*  
*Корнилий, архиепископ (с 1668 митрополит) – 1664–77*  
*Павел, митрополит – 1678–92 [1691 – СИЭ]*  
*Игнатий (Римский-Корсаков), митрополит – 1692–1700*  
*Димитрий (Туптало), свт., митрополит – 1701–02 (на епархии не был)*  
*Филофей (в схиме Феодор; Лецинский), митрополит – 1702–11; 1715–21*  
*Иоанн (Максимович), свт., митрополит – 1711–15*  
*Антоний (Стаховский), свт., митрополит – 1721–40*  
*Никодим (Сребницкий), митрополит – 1740 (на епархии не был)*  
*Арсений (Мацевич), свт., митрополит – 1741–42*  
*Антоний (Нарожницкий), митрополит – 1742–48*  
*Сильвестр (Главатский, Гловатский), митрополит – 1749–55*  
*Павел (Конюскевич), свт., митрополит – 1758–68*  
*Варлаам (Петров), свт., епископ (с 1792 – архиепископ) – 1768–1802*  
 Антоний (Знаменский), архиепископ – 1803–06  
 Амвросий (Келембет), архиепископ – 1806–22  
 Амвросий (Рождественский-Вещезеров), архиепископ – 1822–25  
 Евгений (Казанцев), архиепископ – 1825–31  
 Павел (Морев), архиепископ – 1831  
 Афанасий (Протопопов), архиепископ – 1832–42  
 Владимир (Алявдин), епископ – 1842–45  
 Георгий (Ящуржинский), архиепископ – 1845–52  
 Евлампий (Пятницкий), архиепископ – 1852–56  
 Феогност (Лебедев), епископ (с 1862 – архиепископ) – 1856–62  
 Варлаам (Успенский), архиепископ – 1862–72  
 Ефрем (Рязанов), епископ – 1874–80  
 Василий (Левитов), епископ – 1880–85  
 Авраамий (Летницкий), епископ – 1885–89  
 Иустин (Полянский), епископ – 1889–93  
 Агафангел (Преображенский), свт., епископ – 1893–97  
 Антоний (Каржавин), епископ – 1897–10  
 Евсевий (Гроздов), епископ – 1910–12  
 Дионисий (Сосновский), епископ Челябинский, врем. управляющий – 1912  
 Алексей (Молчанов), епископ – 1912–13  
 Варнава (Накропин), епископ (с 1916 – архиепископ) – 1913–17  
*Гермоген (Долганов), сщмч., епископ – 1917–18*  
 Иринеарх (Синеоков-Андреевский), епископ Березовский, врем. управляющий – 1918–21 [1922\*]  
 Николай (Покровский), архиепископ – 1923 [1922\*] – 24  
 Назарий (Блинов), архиепископ – 1924–28  
 Артемий (Ильинский), епископ – 1930; (с 1936 архиепископ) – ? – 1937  
 Алексей (Кузнецов), епископ – 1934  
 Борис (Шипулин), архиепископ – 1934–35  
 Алексей (Пантелеев), епископ – 1946 (на епархии не был)  
 Антоний (Черемисов), епископ – 1990  
 Илиан (Востряков), епископ – 1990 (на епархии не был)  
 Димитрий (Капалин), епископ (с 1999 – архиепископ) – с 1990



### Тобольская и вся Сибирь обновленческая епархия

*Основана в 1922, упразднена в 1932*

Николай (Покровский), архиепископ — 1922  
 Михаил Николаев, архиепископ — 1923  
 Александр Филиппов, епископ бывш. Туринский, врем. управляющий — 1923—24; 1924  
 Даниил Громовенко, епископ — 1924—25  
 Петр Виноградов, архиепископ — 1926—27  
 Андрей Смирнов, епископ — 1927—28 (возможно, на епархии не был)  
 Николай Русанов, епископ — 1928  
 Сергей Озерецковский, архиепископ (с 1931 — митрополит) — 1928—32

### Томская епархия

*Томская и Енисейская, с 1861 — Томская и Семипалатинская, с 1895 — Томская и Барнаульская, с 1908 — Томская и Алтайская, с 1995 — Томская и Асиновская*

Агапит (Вознесенский), епископ — 1834—41  
 Афанасий (Соколов), епископ — 1841—53  
 Парфений (Попов), епископ — 1854—60  
 Порфирий (Соколовский), епископ — 1860—64  
 Виталий (Вертоградов), епископ — 1865 [1864 — СИЭ] — 66  
 Алексей (Новоселов), епископ — 1867—68  
 Платон (Тропольский), епископ — 1868—76  
 Петр (Екатериновский), епископ — 1876—83  
 Владимир (Петров), епископ — 1883—86  
 Исаакий (Положенский), епископ — 1886—91  
*Макарий (Невский)*, свт., епископ (с 1906 — архиепископ) — 1891—12  
 Мефодий (Герасимов), епископ — 1912—14  
 Анатолий (Каменский), епископ — 1914—19  
 Иаков (Пятницкий), митрополит — 1920—21  
 [Виктор (Богоявленский), епископ Барнаульский, врем. управляющий — 1921—22 — СИЭ]  
 Димитрий (Беликов), архиепископ — 1924—26 [1923—27 — СИЭ]  
 [Герман (Кокель, Коккель), сщмч., епископ Кузнецкий, викарий Томской епархии — 1928 — СИЭ]; 1929—30  
 Фостирий (Максимовский), епископ — 1930—33  
 Сергей (Васильков), епископ (с 1934 архиепископ) — 1933—35  
 Борис (Шипулин), архиепископ — 1935 (на епархии не был)  
 Серафим (Кокотов), епископ — 1935—36  
 Серафим (Шамшев, Шамцев, Шамшин), епископ — 1936—37  
 Варфоломей (Городцев), митрополит Новосибирский и Барнаульский, врем. управляющий — 1948—56  
 Софроний (Будько), епископ — 1991—93  
 [Тихон (Емельянов), епископ Новосибирский и Томский — 1994—95\*]  
 Аркадий (Афонин), епископ — 1997—98  
 Ростислав (Девятков), епископ (с 2004 — архиепископ) — с 1998

### Томская григорианская епархия

*Основана в 1926, упразднена в 1936 (?)*

Димитрий (Беликов), архиепископ — 1926—28 [1928—32 — СИЭ]  
 Иероним (Борецкий), епископ — ? [архиепископ, 1932—35 — СИЭ]  
 Владимир Путья, епископ — 1934 [нет в СИЭ]  
 [Павел (Краснорецкий), епископ — 1935—36 — СИЭ]

[Иоанникий (Соколовский), митрополит — 1936 — СИЭ]

Ювеналий (Зиберт [Зиверт — СИЭ]), епископ 1936 [1936—37 — СИЭ]

### Томская обновленческая епархия

*Основана в 1922, упразднена в 1938*

Гавриил Воеводин, епископ — 1922  
 Петр Блинов — епископ Томский и Сибирский, архиепископ, митрополит — 1922  
 Сергей Дмитриевский, епископ — 1922—37 (вероятно, с перерывом)  
 Александр Авдентов, епископ — 1923

### Томское викариатство Новосибирской и Барнаульской епархий

Софроний (Будько), епископ — 1991—93

### Троице-Савское викариатство Бурят-Монгольской епархии, обновленческое

*Основано в 1923, упразднено в 1932*

Софроний Старков, епископ — 1923  
 Георгий Георгиевский, епископ — 1924 — ? (упоминается в 1926)  
 Константин Соболев, епископ — 1930  
 Константин Знаменский, епископ, архиепископ — 1932

### Тюменская и Ялуторовская обновленческая епархия

(возможно, викариатство Омской епархии)

*Основана в 1923, упразднена в 1930*

Алексий Копытов, епископ — 1923  
 Михаил Трубин, архиепископ — 1924—25  
 Александр Филиппов, епископ — 1925  
 Серафим Коровин, епископ — 1925 (?) — 27  
 Иоанн Панцулая, епископ — 1927—28  
 Павел Громов, епископ — 1929—30

### Тюменское и Ялуторовское викариатство Омской епархии

Иринарх (Синеоков-Андреевский), епископ — 1921—25  
 Димитрий (Локотко), епископ — 1924 (?) — 27

### Уссурийское викариатство Владивостокской и Приморской епархий

(Возобновлено в 2006)

Сергей (Чашин), епископ — с 2007

### Хабаровская епархия

*Хабаровская и Владивостокская, с 1990 — Хабаровская и Благовещенская, с 1993 — Хабаровская и Приамурская*

Трофим (Якобчук), епископ — 1925—26  
 Никифор (Ефимов), епископ — 1926—28  
 Пантелеимон (Максунов) — 1930—31  
 Герман (Кокель, Коккель), сщмч., епископ Никольско-Уссурийский, врем. управляющий — 1931—32  
 Венедикт (Пляскин), епископ — 1946—47  
 Варфоломей (Городцев), архиепископ Новосибирский, врем. управляющий — 1947—48  
 Гавриил (Огородников), епископ — 1948—49

Палладий (Шерстенников), архиепископ Иркутский и Читинский, врем. управляющий – 1949–58  
 Вениамин (Новицкий), архиепископ Иркутский и Читинский, врем. управляющий – 1958  
 Владимир (Котляров), архиепископ Иркутский и Читинский, врем. управляющий – 1973–75  
 Мефодий (Немцов), епископ Иркутский и Читинский, врем. управляющий – 1980 [1980–82\*]  
 Ювеналий (Тарасов), архиепископ Иркутский и Читинский, врем. управляющий – 1982–84  
 Хризостом (Мартишкин), архиепископ Иркутский и Читинский, врем. управляющий – 1984–88  
 Гавриил (Стеблоченко), епископ Хабаровский и Владивостокский, врем. управляющий – 1988–90 [1991\*]  
 Вадим (Лазебный), епископ Иркутский и Читинский, врем. управляющий – 1990–91  
 Иннокентий (Васильев), епископ – 1992–95  
 Марк (Тужиков), епископ (с 2005 – архиепископ) – с 1995

### **Хабаровская и Приамурская обновленческая епархия**

*Основана в 1923, упразднена в 1931 (?)*

Владимир Давыдов, епископ (с 1925 – архиепископ) – 1923–26  
 Николай Розанов, епископ – 1926 (1927?) – 27  
 Николай Минин, архиепископ – 1927–28  
 Михаил Трубин, архиепископ (с 1928 – митрополит Забайкальский и Читинский; Дальневосточный) – 1928–29  
 Алексей Микулин, архиепископ – 1929–30  
 Николай Минин, архиепископ – 1931

### **Читинская епархия**

*Читинская и Нерчинская, с 1918 – Забайкальская и Нерчинская, с 1927 – Читинская и Забайкальская*

Георгий (Орлов), епископ – 1894–98  
 Никодим (Преображенский), епископ – 1898  
 Мефодий (Герасимов), епископ – 1898–1912  
 Иоанн (Смирнов), епископ – 1912–16  
 Мелетий (Заборовский), епископ – 1916–20  
 Софроний (Старков), епископ Селенгинский, [викарий Забайкальской епархии\*] – 1922–24 [1922\*]  
 Даниил (Шерстенников), епископ [Читинский, викарий Забайкальской епархии\*] – 1924–26 [1920–26 – СИЭ]  
 Евсевий (Рождественский), епископ – 1926–30 (реально – с кон. 1927)  
 Марк (Боголюбов), епископ – 1930–33  
 Иоанникий (Попов), епископ – 1933–34  
 Серафим (Заборовский), епископ – 1934–35  
 Фотий (Пурлевский), епископ – 1935–36  
 Серафим (Шамшев, Шамшин? [Шамцев\*]) – 1936  
 Венедикт (Пляскин), епископ Хабаровский и Владивостокский, врем. управляющий – 1946–47  
 [Вадим (Лазебный), епископ Иркутский и Читинский, врем. управляющий – 1990–94\*] епископ Иркутский и Ангарский, врем. управляющий – 1999 [1999–2000\*]  
 Палладий (Шиман), епископ – 1994–96  
 Иннокентий (Васильев), епископ – 1996–99  
 Евстафий (Евдокимов), епископ – с 2000

### **Шадринское вик-во Курганской епархии**

*Основано в 1923*

Иерофей (Афоник, Афонин), епископ – 1923

Стефан (Знамировский), епископ – 1924–26  
 Валерیان (Рудич), епископ – 1928–30  
 Евсевий (Рождественский), архиепископ – 1930

### **Шадринское вик-во Курганской епархии, обновленческое**

*Основано и упразднено в 1925*

Феодор Баженов, епископ – 1925

### **Южно-Сахалинская и Курильская епархия**

Аркадий (Афонин), епископ – 1993–97; 1999–2001  
 Ионафан (Цветков), епископ – 1997–99  
 Даниил (Доровских), епископ – с 2001

### **Якутская епархия**

*Якутская и Вилюйская, с 1995 – Якутская и Ленская*

Дионисий (Хитров), епископ – 1870 [1869\*] – 83  
 Иаков (Домский), епископ – 1884–89  
 Мелетий (Якимов), свт., епископ – 1889–96  
 Никодим (Преображенский), епископ – 1896–98  
 Никанор (Надеждин), епископ – 1898–1905  
 Макарий (Павлов), епископ – 1905–09  
 Иннокентий (Пустынский), епископ – 1909–12  
 Мелетий (Заборовский), епископ Барнаульский, врем. управляющий – 1911; епископ – 1912–16  
 Евфимий (Лапин), епископ – 1916–19  
 Софроний (Арефьев), епископ – 1920–22  
 Иринарх (Синеоков-Андреевский), [епископ Якутский и Вилюйский – СИЭ] – 1923–25  
 Софроний (Старков), епископ – 1926  
 Синезий (Зарубин), епископ Колымский – 1927–28  
 Серафим (Виноградов), епископ Колымский – 1929 [1929–37 – СИЭ]  
 Венедикт (Пляскин), епископ Хабаровский и Владивостокский, врем. управляющий – 1946–47  
 Герман (Моралин), епископ (с 2000 – архиепископ) – 1993–2004  
 Зосима (Давыдов), епископ – с 2004

### **Якутская обновленческая епархия**

*Основана в 1924, упразднена в 1932*

Гавриил Ландышев, епископ – 1924–25  
 Николай Винокуров, епископ – 1927–29  
 Серафим Андриевский, епископ – 1932

### **Якутское вик-во Камчатской, Курильской и Алеутской епархии**

Павел (Попов), епископ – 1860–66  
 Петр (Екатериновский), епископ – 1866–67  
 Дионисий (Хитров), епископ – 1868–70 [1869\*]

### **Ялуторовское вик-во Тобольской епархии**

*Основано в 1927, упразднено в 1932. Возобновлено в 2000*

Серафим (Коровин), епископ (предположительно, с 1930 – архиепископ) – 1927–32  
 Анатолий (Аксенов), епископ – 2000–01

## ГУБЕРНАТОРЫ И ГЕНЕРАЛ-ГУБЕРНАТОРЫ ДОРЕВОЛЮЦИОННЫЕ

### Акмолинская обл.

- Фредерикс фон Густав Карлович, генерал-майор, и. д. военный губернатор (31 июля 1854 — 22 янв. 1858).
- Панов Федор Андреевич, генерал-лейтенант, военный губернатор (9 марта 1858 — 29 нояб. 1866).
- Окольничий Николай Андреевич, генерал-майор, военный губернатор (2 янв. 1869 — 4 дек. 1871).
- Цытович Виктор Степанович, генерал-майор, затем генерал-лейтенант, военный губернатор (22 дек. 1871 — 24 марта 1882).
- Ливенцов Михаил Алексеевич, полковник, затем генерал-майор, военный губернатор (4 февр. 1883 — 16 окт. 1890).
- Санников Николай Иванович, генерал-лейтенант, военный губернатор (3 нояб. 1890 — до 29 дек. 1902).
- Романов Михаил Яковлевич, генерал-майор, военный губернатор (29 дек. 1902 — до 30 дек. 1906).
- Лосевский Владимир Степанович, тайный советник, губернатор (30 дек. 1906 — 20 сент. 1910).
- Неверов Александр Николаевич, действительный статский советник, затем тайный советник, губернатор (20 сент. 1910—15).
- Масальский-Кошуро Павел Николаевич, действительный статский советник, губернатор (1916).
- Колобов В.А., губернатор (1916 — 4 марта 1917).

### Амурская обл.

- Буссе Николай Васильевич (Вильгельмович) (1828—66), генерал-майор, военный губернатор (18 нояб. 1858 — 1 авг. 1866).
- Педашенко Иван Константинович (1833 — после 1890), генерал-майор, военный губернатор (25 дек. 1866 — 29 мая 1874) (утвержден в должности 2 июня 1868).
- Оффенберг фон Альберт Генрихович, барон, флигель-адъютант, полковник, военный губернатор (29 мая 1874 — 7 марта 1880).
- Баранов Иосиф Гаврилович, генерал-майор, военный губернатор (5 апр. 1880 — 27 июня 1881).
- Лазарев Петр Степанович, генерал-майор, военный губернатор (27 июня 1881 — 27 февр. 1886).
- Беневский Аркадий Семенович, генерал-майор, военный губернатор (27 февр. 1886 — 14 марта 1892).
- Арсеньев Дмитрий Гаврилович, генерал-майор, затем генерал-лейтенант, военный губернатор (17 июня 1892 — 11 июня 1897).
- Грибский Константин Николаевич, генерал-лейтенант, военный губернатор (2 июля 1897 — 28 февр. 1902).
- Путята Дмитрий Васильевич, генерал-майор, военный губернатор (30 марта 1902 — до 22 авг. 1906).
- Сычевский Аркадий Валерианович, генерал-майор, военный губернатор (22 авг. 1906 — до 30 окт. 1910).
- Валуев Аркадий Михайлович, генерал-майор, военный губернатор (30 окт. 1910 — 1913).
- Толмачев Владимир Александрович, генерал-лейтенант, военный губернатор (1913—1916).
- Хогодоков Константин Николаевич, генерал-майор, военный губернатор (1916—1917).

### Енисейская губ.

- Степанов Александр Петрович (1781—1837), действительный статский советник, губернатор (1823 — 26 апр. 1831).
- Рославец Виктор Яковлевич, действительный статский советник, губернатор (26 апр. — 21 июня 1831).
- Ковалев Иван Гаврилович, действительный статский советник, губернатор (2 июля 1831 — 23 июня 1835).
- Копылов Василий Иванович (1780 (или 1785) — 1845), статский советник, затем действительный статский советник, губернатор (23 июня 1835 — 20 июня 1845).
- Падалка Василий Кириллович (1800—65), статский советник, затем тайный советник, губернатор (20 июня 1845 — 14 июля 1861).
- Замятин Павел Николаевич (1808—79), генерал-майор, губернатор (6 дек. 1861 — 29 февр. 1868).
- Чарторижский Лев Иванович, генерал-майор, губернатор (29 февр. — 24 мая 1868).
- Лохвицкий Аполлон Давыдович (1823 — после 1885), действительный статский советник, затем тайный советник, губернатор (14 авг. 1868 — 8 мая 1882).
- Педашенко Иван Константинович (1833 — после 1890), генерал-лейтенант, губернатор (17 мая 1882 — 1 янв. 1890).
- Теляковский Леонид Константинович, действительный статский советник, затем тайный советник, губернатор (1 янв. 1890 — 24 янв. 1897).
- Светлицкий Константин Николаевич, генерал-майор, губернатор (24 янв. 1897 — 9 янв. 1898).
- Плец Михаил Александрович, действительный статский советник, затем тайный советник, губернатор (9 янв. 1898 — 28 мая 1903).
- Айгустов Николай Александрович, генерал-лейтенант, губернатор (28 мая 1903 — до 8 нояб. 1905).
- Давыдов Виктор Федорович, статский советник, камер-юнкер, и. д. губернатора (8 нояб. 1905 — до 5 авг. 1906).
- Гирс Александр Николаевич, действительный статский советник, камер-юнкер, губернатор (5 авг. 1906 — до 30 июня 1909).
- Бологовский Яков Дмитриевич, действительный статский советник, губернатор (30 июня 1909 — 1913).
- Крафт Иван Иванович, действительный статский советник, губернатор (1913—14).
- Кашкарев Борис Дмитриевич, статский советник, губернатор (1914).
- Хозиков Иван Владимирович, статский советник, камергер, губернатор (1914—15).
- Гололобов Яков Георгиевич, действительный статский советник, и. д. губернатора (1915—17).

### Забайкальская обл.

- Запольский Павел Иванович (1797—1860), генерал-майор, военный губернатор (28 окт. 1851 — 9 авг. 1855).
- Корсаков Михаил Семенович (1826—71), генерал-майор, военный губернатор (14 дек. 1855 — 16 мая 1860).



Жуковский Евгений Михайлович (1804 — после 1870), генерал-майор, затем генерал-лейтенант, и. д. военного губернатора (утвержден в должности 26 февр. 1861) (16 мая 1860 — 11 сент. 1863).

Дитмар Николай Петрович (1822 — после 1874), генерал-лейтенант, и. д. военного губернатора (утвержден в должности 26 окт. 1864) (2 февр. 1864 — 19 апр. 1874).

Педашенко Иван Константинович (1833 — после 1890), генерал-майор, затем генерал-лейтенант, военный губернатор (29 мая 1874 — 18 апр. 1880).

Ильяшевич Лука Иванович, генерал-майор, военный губернатор (18 апр. 1880 — 15 марта 1884).

Барабаш Яков Федорович, генерал-майор, военный губернатор (24 июня 1884 — 6 февр. 1888).

Хорошхин Михаил Павлович, генерал-майор, военный губернатор (22 февр. 1888 — 16 мая 1893).

Мацневский Евгений Осипович, генерал-майор, затем генерал-лейтенант, военный губернатор (27 мая 1893 — 7 апр. 1901).

Надаров Иван Павлович (1851 — после 1908), генерал-лейтенант, военный губернатор (9 мая 1901 — до 5 июля 1904).

Холщевников Иван Васильевич, генерал-лейтенант, военный губернатор (5 июля 1904 — до 23 февр. 1906).

Сычевский Аркадий Валерианович, генерал-майор, военный губернатор (23 февр. — 22 авг. 1906).

Эбелов Михаил Исаевич, генерал-лейтенант, военный губернатор (25 окт. 1906 — до 1 янв. 1910).

Косов Василий Иванович, генерал-лейтенант, военный губернатор (23 янв. 1910 — до 23 марта 1912).

Кияшко Андрей Иванович, генерал-майор, военный губернатор (23 марта 1912 — 1917).

Мустафин Владимир Андреевич, генерал-майор, военный губернатор (1917).

### Иркутская губ.

Фрауендорф фон Карл Львович (?—1767), генерал-майор, губернатор (1765—67).

Бриль Адам Иванович, генерал-поручик, губернатор (1767—76).

Немцов Федор Глебович, бригадир, и. д. губернатора (1776—78).

Кличка (Ксавериус) Франц Николаевич (Фронтишек Миколаш) (ок. 1730—86), генерал-майор, губернатор (1779—83).

Ламб Иван Варфоломеевич (?—1801), генерал-майор, правитель наместничества (1783—86).

Арсеньев Михаил Михайлович (1735—91), генерал-майор, правитель наместничества (1786—91).

Нагель Людвиг (Илларион) Тимофеевич (?—1807), генерал-майор, правитель наместничества (1791 — 13 дек. 1897).

Трейден Христофор Андреевич (?—?), генерал-лейтенант, иркутский военный губернатор (1797—98).

Аршеневский Петр Яковлевич (?—?), тайный советник, иркутский губернатор (5—25 сент. 1798).

Толстой Алексей Иванович (?—?), действительный статский советник, иркутский губернатор (25 сент. 1798—1800).

Леццано Борис Борисович (1760—1827), генерал от инфантерии, иркутский военный губернатор (1799—1800).

Лебедев Николай Петрович, генерал-лейтенант, иркутский военный губернатор (1800—03).

Репьев Иван Николаевич, действительный статский советник, губернатор (1803—04).

Картвелин Николай Петрович, генерал-майор, губернатор (1805).

Корнилов Алексей Михайлович (1760—1843), действительный статский советник, губернатор (1805—06).

Трескин Николай Иванович (1763—1842), действительный статский советник, губернатор (1806—19).

Зеркалеев Иван Семенович, действительный статский советник, и. д. губернатора (1819—21).

Цейдлер Иван Богданович (1777—1853), действительный статский советник, губернатор (25 июня 1821 — 29 июня 1835).

Евсевьев Алексей Николаевич, действительный статский советник, губернатор (29 июня 1835 — 11 марта 1838).

Левшин Алексей Ираклиевич, действительный статский советник, губернатор (11 марта 1838 — 26 янв. 1839).

Пятницкий Андрей Васильевич (1792—1856), действительный статский советник, губернатор (26 янв. 1839 — 10 мая 1848).

Зарин Владимир Николаевич (1802—54), действительный статский советник, губернатор (10 мая 1848 — 29 июня 1851).

Венцель фон Карл Карлович (1797—1874), генерал-лейтенант, губернатор (3 июля 1851 — 14 дек. 1859).

Извольский Петр Александрович (1816—88), действительный статский советник, губернатор (18 дек. 1859 — 23 марта 1862).

Щербатский Николай Федорович (1826—1900), генерал-майор, губернатор (23 марта 1862 — 13 янв. 1864).

Шелашников Константин Николаевич (1820—88), генерал-майор, губернатор (23 янв. 1864 — 20 апр. 1880).

Педашенко Иван Константинович (1833 — после 1890), генерал-лейтенант, губернатор (20 апр. 1880 — 17 мая 1882).

Носович Сергей Иванович, генерал-майор, губернатор (17 мая 1882 — 9 февр. 1886).

Коленко Владимир Захарович, статский советник, затем действительный статский советник, губернатор (6 марта 1886 — 12 мая 1889).

Светлицкий Константин Николаевич, генерал-майор, губернатор (12 мая 1889 — 24 янв. 1897).

Моллериус Иван Петрович, действительный статский советник, затем тайный советник, губернатор (1 февр. 1897—1905; 1906—08).

Кайгородов Михаил Николаевич, генерал-майор, губернатор (1905—06).

Гран Петр Карлович, действительный статский советник, губернатор (2 мая 1908 — 28 февр. 1911).

Бантыш Федор Александрович, действительный статский советник, губернатор (28 февр. 1911—13).

Юган Александр Николаевич, действительный статский советник, губернатор (1913—17).

### Камчатская обл.

Завойко Василий Степанович (1809—88), контр-адмирал, военный губернатор (2 дек. 1849 — 31 окт. 1856).

Перфильев Василий Васильевич, статский советник, затем действительный статский советник, губернатор (22 июля 1909 — 18 июня 1912).

Мономахов Николай Владимирович, действительный статский советник, губернатор (18 июня 1912—17).

### Колыванская обл.

Меллер Борис Иванович, правитель области (1779—83), губернатор (1783—96).

**Приморская обл.**

- Казакевич Петр Васильевич (1817–87), контр-адмирал, военный губернатор (6 дек. 1856 – 4 апр. 1865).
- Фуругельм Иван Васильевич (1821–1909), контр-адмирал, военный губернатор (4 апр. 1865 – 20 апр. 1870).
- Кроун Александр Егорович, контр-адмирал, военный губернатор (20 апр. 1870 – 7 июля 1875).
- Эрдман Густав Федорович, контр-адмирал, военный губернатор (7 июля 1875 – 4 июня 1880).
- Тихменев Михаил Петрович (1834–90), генерал-майор, военный губернатор (4 июня 1880 – 9 апр. 1881).
- Баранов Иосиф Гаврилович, генерал-майор, военный губернатор (29 апр. 1881 – 30 авг. 1888).
- Унтербергер Павел Фридрихович (1842–1921), генерал-лейтенант, военный губернатор (1 окт. 1888 – 27 мая 1897).
- Субботич Диан Иванович, генерал-майор, военный губернатор (11 июня 1897 – 10 сент. 1898).
- Чичагов Николай Михайлович, генерал-лейтенант, военный губернатор (4 янв. 1899 – до 18 янв. 1903).
- Колобакин Алексей Михайлович, военный губернатор (18 янв. 1903 – до 19 сент. 1905).
- Флуг Василий Егорович, генерал-майор, военный губернатор (19 сент. 1905 – до 1 янв. 1910).
- Свечин Иван Константинович, генерал-майор, военный губернатор (1 янв. 1910 – 3 окт. 1911).
- Манакин Михаил Михайлович, генерал-майор, военный губернатор (30 окт. 1911 – 1913).
- Сташевский Арсений Дмитриевич, генерал-лейтенант, военный губернатор (1913–15).
- Толмачев Владимир Алексеевич, генерал-лейтенант, военный губернатор (1915–17).

**Сахалинская обл.**

- Гинце Андрей Иванович, генерал-майор, начальник о-ва Сахалин (14 июня 1884 – 21 февр. 1888).
- Кононович Владимир Иосифович, генерал-майор, начальник о-ва Сахалин (21 февр. 1888 – 5 июня 1893).
- Мерказин Владимир Дмитриевич, генерал-майор, начальник о-ва Сахалин (20 июня 1893 – 30 мая 1894); военный губернатор (30 мая 1894 – 3 мая 1898).
- Ляпунов Николай Михайлович, генерал-лейтенант, военный губернатор (8 мая 1898 – 22 янв. 1906).
- Валуев Аркадий Михайлович, генерал-майор, военный губернатор (22 янв. 1906 – 30 окт. 1910).
- Григорьев Дмитрий Дмитриевич, действительный статский советник, губернатор (31 дек. 1910–17).

**Семипалатинская обл.**

- Спиридонов Петр Михайлович, полковник, и. д. военного губернатора (31 июля 1854 – 9 марта 1857).
- Панов Федор Андреевич, полковник, затем генерал-лейтенант, и. д. военного губернатора (утвержден в должности 7 апр. 1857) (9 марта 1857 – 8 марта 1865).
- Колпаковский Герасим Алексеевич (4 марта 1819 – 23 апр. 1896), генерал-майор, военный губернатор (8 марта 1865 – 14 июля 1867).
- Бабков Иван Федорович (1827–1905), генерал-майор, и. д. военного губернатора (25 сент. 1867 – 25 марта 1868).

- Полторацкий Владимир Александрович (1830–86), и. д. военного губернатора (утвержден в должности 4 мая 1868 с производством в генерал-майоры) (25 марта 1868 – 21 апр. 1878).
- Проценко Александр Петрович, генерал-майор, военный губернатор (23 мая 1878 – 25 нояб. 1883).
- Цеклинский Василий Саввич, генерал-майор, военный губернатор (21 дек. 1883 – 28 апр. 1887).
- Щетинин Орест Васильевич, генерал-майор, военный губернатор (28 апр. 1887 – 23 янв. 1891).
- Карпов Александр Федорович, генерал-майор, затем генерал-лейтенант, военный губернатор (15 июля 1891 – 23 окт. 1901).
- Соколовский Иван Николаевич, полковник, и. д. военного губернатора (9 дек. 1901 – до 27 июня 1903).
- Галкин Александр Семенович, генерал-майор, затем генерал-лейтенант, военный губернатор (27 июня 1903 – до 5 апр. 1908).
- Тройницкий Александр Николаевич, статский советник, затем действительный статский советник, военный губернатор (5 апр. 1908–13).
- Чернцов Федор Федорович, статский советник, затем действительный статский советник, военный губернатор (1913–17).

**Тобольская губ.**

- Осипов Григорий Михайлович (1739–1802), генерал-майор, губернатор (15 июня 1780 – 21 сент. 1783).
- Желтухин Федор Федорович, статский советник, правитель наместничества (13 дек. 1784 – 14 (или 18) мая 1785).
- Протопопов Сергей Иванович, статский советник, правитель наместничества (18 мая 1785 – 15 янв. 1787).
- Алябьев Александр Васильевич (1746–1822), действительный статский советник, губернатор (25 марта 1787–95).
- Толстой Александр Григорьевич (1743–97), действительный статский советник, губернатор (1796 – 28 июля 1797).
- Кошелев Дмитрий Родионович, действительный статский советник, губернатор (28 июля 1797 – 20 марта 1802).
- Гермес Богдан Андреевич, действительный статский советник, губернатор (1802–06).
- Корнилов Алексей Михайлович (1760–1843), действительный статский советник, губернатор (1806 – дек. 1807).
- Шишков Михаил Антонович, действительный статский советник, губернатор (1808 – 2 апр. 1810).
- Брин фон Франц Абрамович, действительный статский советник, губернатор (26 июля 1810 – 28 июля 1821).
- Осипов Александр Степанович, действительный статский советник, губернатор (авг. 1821 – 12 дек. 1823).
- Тургенев Александр Михайлович, статский советник, губернатор (12 дек. 1823 – март 1825).
- Бантыш-Каменский Дмитрий Николаевич (1788–1850), действительный статский советник, губернатор (март 1825 – 30 июля 1828).
- Нагибин Василий Афанасьевич, статский советник, и. д. губернатора (30 июля 1828 – 19 февр. 1831).
- Сомов Петр Дмитриевич, статский советник, губернатор (19 февр. 1831 – 17 окт. 1831).
- Муравьев Александр Николаевич (1792–1863), статский советник, и. д. губернатора (30 окт. 1832 – 25 янв. 1834).
- Копылов Василий Иванович (1780 (или 1785)–1845), статский советник, губернатор (5 мая 1835 – 23 июня 1835).

Ковалев Иван Гаврилович, действительный статский советник, губернатор (23 июня 1835 – 25 июня 1836).

Повало-Швейковский Христофор Христофорович, статский советник, и. д. губернатора (6 июля 1836 – 17 февр. 1839).

Талызин Иван Дмитриевич, действительный статский советник, губернатор (17 февр. 1839 – 18 июня 1840).

Ладыженский Михаил Васильевич, действительный статский советник, губернатор (18 июня 1840 – 3 марта 1844).

Энгельке Кирилл Кириллович (Карл Федорович), действительный статский советник, губернатор (4 апр. 1845 – 4 марта 1852).

Прокофьев Тихон Федорович, действительный статский советник, губернатор (4 марта 1852 – 16 марта 1854).

Арцимович Виктор Антонович (1820–93), действительный статский советник, губернатор (16 марта 1854 – 27 июля 1858).

Виноградский Александр Васильевич, действительный статский советник, губернатор (20 марта 1859 – 23 нояб. 1862).

Деспот-Зенович Александр Иванович (1828–95), действительный статский советник, губернатор (23 нояб. 1862 – 28 июля 1867).

Чебыкин Порфирий Васильевич, генерал-майор, губернатор (28 июля 1867 – 10 июля 1868).

Соллогуб Андрей (Адриан) Степанович, генерал-майор, губернатор (10 июля 1868 – 24 авг. 1874).

Пелино Юрий Петрович, действительный статский советник, затем тайный советник, губернатор (29 нояб. 1874 – 1 янв. 1878).

Лысогорский Владимир Андреевич, действительный статский советник, затем тайный советник, губернатор (7 июня 1878 – 17 февр. 1886).

Тройницкий Владимир Александрович, действительный статский советник, губернатор (6 марта 1886 – 10 дек. 1892).

Богданович Николай Модестович, статский советник, и. д. губернатора (10 дек. 1892 – 8 марта 1896).

Князев Леонтий (Леонид) Михайлович, действительный статский советник, губернатор (12 апр. 1896 – 29 янв. 1901).

Лапо-Старженецкий Андрей (Александр) Павлович, действительный статский советник, губернатор (29 янв. 1901 – 28 дек. 1905).

Гондатти Николай Львович (1860–1946), действительный статский советник, губернатор (13 янв. 1906 – 19 сент. 1908).

Гагман фон Дмитрий Федорович, статский советник, губернатор (19 сент. 1908 – до 8 февр. 1912).

Станкевич Андрей Афанасьевич, действительный статский советник, губернатор (8 февр. 1912 – 13 нояб. 1915).

Ордовский-Танаевский Николай Александрович, действительный статский советник, губернатор (13 нояб. 1915–17).

### Томская губ.

Хвостов Василий Семенович (1754–1832), действительный статский советник, губернатор (6 авг. 1804–09).

Брин фон Франц Абрамович (1761–1844), действительный статский советник, губернатор (1809 – 26 июля 1810).

Марченко Василий Романович, статский советник, губернатор (1810–12).

Иличевский Дамиан (Демьян) Васильевич, действительный статский советник, губернатор (1812–19).

Соколовский Игнатий Иванович, статский советник, губернатор (1819–22).

Фролов Петр Кузьмич (1775–1839), обер-гауптман IV кл., генерал-майор, губернатор (22 июля 1822 – 29 апр. 1830).

Ковалевский Евграф Петрович (1792–1867), генерал-майор, губернатор (8 мая 1830–35).

Шленев Николай Алексеевич, генерал-майор, губернатор (29 нояб. 1835 – 4 нояб. 1837).

Бегер Франц Францевич, генерал-майор, губернатор (8 апр. 1838 – 27 дек. 1840).

Татаринев Степан Петрович, генерал-майор, губернатор (27 дек. 1840 – 20 янв. 1847).

Анособ Павел Петрович (1798–1851), генерал-майор, губернатор (28 февр. 1847 – 13 мая 1851).

Бекман Валериан Александрович, генерал-майор, губернатор (8 июня 1851 – 1 нояб. 1857).

Озерский Александр Дмитриевич, генерал-майор, губернатор (1 нояб. 1857 – 5 янв. 1864).

Лерхе Герман Петрович, действительный статский советник, и. д. губернатора (утвержден в должности 27 нояб. 1864) (17 янв. 1864 – 18 февр. 1868).

Родзянко Николай Васильевич, действительный статский советник, губернатор (31 марта 1868 – 12 окт. 1871).

Супруненко Андрей Петрович, действительный статский советник, губернатор (12 нояб. 1871 – 19 сент. 1879).

Мерцалов Василий Иванович (1838–1916), статский советник, затем действительный статский советник, и. д. губернатора (утвержден в должности 19 февр. 1881) (7 марта 1880 – 7 апр. 1883).

Красовский Иван Иванович (?–1885), действительный статский советник, губернатор (7 апр. 1883 – 28 июня 1885).

Анисин Алексей Федорович, действительный статский советник, губернатор (8 авг. 1885 – 5 февр. 1887).

Лакс Антон Иванович (?–1888), генерал-майор, губернатор (5 апр. 1887 – 1 апр. 1888).

Булобаш Александр Петрович, действительный статский советник, губернатор (5 мая 1888 – 22 янв. 1889).

Тобизен Герман Августович, тайный советник, губернатор (8 марта 1890 – 24 марта 1895).

Ломачевский Асинкрит Асинкритович, генерал-майор, губернатор (20 апр. 1895 – 30 янв. 1900).

Вяземский Сергей Александрович, кн., действительный статский советник, губернатор (3 февр. 1900 – до 23 июля 1903).

Старынкевич Константин Сократович, генерал-майор, губернатор (23 июля 1903 – 23 дек. 1904).

Азанчевский-Азанчев Всеволод Николаевич, статский советник, губернатор (23 дек. 1904 – 6 окт. 1905).

Нольке фон Карл Станиславович, барон, генерал-майор, губернатор (6 окт. 1905 – до 14 сент. 1908).

Гондатти Николай Львович (1860–1946), действительный статский советник, губернатор (19 сент. 1908 – 29 янв. 1911).

Извеков Егор Егорович, и. д. губернатора (1911).

Гран Петр Карлович, статский советник, губернатор (28 февр. 1911–14).

Дудинский Владимир Николаевич, действительный статский советник, губернатор (1914–17).

### Якутская обл.

Кардашевский Иван Григорьевич, надворный советник, областной начальник (19 нояб. 1805 – 7 июля 1816).

Миницкий Михаил Иванович (1772–1829), капитан 2-го ранга, затем статский советник, областной начальник (7 июля 1816 – 21 окт. 1821).



- Рудаков Дмитрий Яковлевич, статский советник, областной начальник (26 марта 1822 — окт. 1824).
- Ачкасов Алексей Николаевич, статский советник, областной начальник (окт. 1824 — март 1826).
- Лосев Николай Степанович, надворный советник, областной начальник (март 1826 — 5 июня 1826).
- Мягков Николай Иванович, статский советник, областной начальник (5 июня 1826 — 11 дек. 1831).
- Веригин Иван Николаевич, статский советник, областной начальник (11 дек. 1831 — 4 июня 1832).
- Щербачев Василий Иванович, коллежский советник, областной начальник (4 июня 1832 — 18 сент. 1833).
- Рудаков Илья Дмитриевич (1788—1845), статский советник, областной начальник (11 сент. 1834 — 9 мая 1845).
- Каргопольцев Николай Яковлевич (1791—1850), коллежский советник, областной начальник (4 июля 1845 — 18 марта 1850).
- Григорьев Константин Никифорович (1792—1871), действительный статский советник, губернатор (1 нояб. 1850 — 23 окт. 1856).
- Штубендорф Юлий Иванович (1811—78), действительный статский советник, губернатор (23 окт. 1856 — 15 мая 1864).
- Лохвицкий Аполлон Давыдович (1823 — после 1885), действительный статский советник, губернатор (29 янв. 1865 — 14 авг. 1868).
- Бодиско Василий Константинович (1826—76), действительный статский советник, губернатор (23 нояб. 1868 — 24 дек. 1869).
- Де Витте Виктор Павлович (1832—82), полковник, затем генерал-майор, и. д. губернатора (утвержден в должности 29 янв. 1871) (24 дек. 1869 — 12 июля 1876).
- Черняев Георгий Федорович, полковник, затем генерал-майор, и. д. губернатора (утвержден в должности 27 янв. 1877) (12 июля 1876 — 31 мая 1885).
- Светлицкий Константин Николаевич, полковник, затем генерал-майор, и. д. губернатора (утвержден в должности 30 авг. 1887) (10 окт. 1885 — 12 мая 1889).
- Коленко Владимир Захарович, действительный статский советник, губернатор (12 мая 1889 — 26 марта 1892).
- Скрышцын Владимир Николаевич, действительный статский советник, губернатор (23 апр. 1892 — 29 авг. 1903).
- Булатов Виктор Николаевич, действительный статский советник, губернатор (29 авг. 1903 — 25 нояб. 1906).
- Крафт Иван Иванович, действительный статский советник, губернатор (25 нояб. 1906—13).
- Витте фон Рудольф Эвальдович, действительный статский советник, губернатор (1913—17).

### Сибирская губ.

- Гагарин Матвей Петрович (1658 — 21 марта 1721), князь, сибирский губернатор (6 марта 1711 — 11 янв. 1719).
- Черкасский Алексей Михайлович (28 сент. 1684 — 4 нояб. 1742), князь, сибирский губернатор (25 янв. 1719 — 15 янв. 1724).
- Долгоруков (Долгорукий) Михаил Владимирович (14 нояб. 1667 — 21 нояб. 1750), князь, действительный тайный советник, сибирский губернатор (15 янв. 1724 — апр. 1730).
- Плещеев Алексей Львович (20 мая 1691 — 17 нояб. 1741), тайный советник, сибирский губернатор (28 сент. 1730 — 30 янв. 1736).

- Бутурлин Петр Иванович (?—?), бригадир, сибирский губернатор (8 марта 1736—40).
- Шилов Иван Афанасьевич (? — 29 сент. 1749), генерал-майор, сибирский губернатор (17 сент. 1740 — 21 нояб. 1742).
- Сухарев Алексей Михайлович (? — 16 мая 1752), генерал-майор, сибирский губернатор (нояб. 1742—52).
- Мятлев Василий Алексеевич (1694 — 10 марта 1761 (или 62)), генерал-поручик, сибирский губернатор (29 марта 1753 — 20 янв. 1757).
- Соймонов Федор Иванович (1692 — 11 июля 1780), тайный советник, сибирский губернатор (1757 — 13 июня 1763).
- Чичерин Денис Иванович (ок. 1720—85), генерал-майор, сибирский (тобольский) губернатор (10 апр. 1763 — 7 мая 1780).
- Осипов Григорий Михайлович, генерал-майор, сибирский (тобольский) губернатор (7 мая 1780 — сент. 1784).

### Иркутское наместничество

- Якоби Иван Варфоломеевич (1728 (или 40) — 1803), генерал-поручик, иркутский и колыванский генерал-губернатор (6 марта 1783—88).
- Пилль (Пиль) Иван Альфредович (?—1801), генерал-поручик, иркутский и колыванский генерал-губернатор (3 нояб. 1788 — 28 сент. 1794).

### Тобольское наместничество

- Кашкин Евгений Петрович (12 янв. 1738 — 7 окт. 1796), генерал-губернатор пермский и тобольский (21 авг. 1782 — май 1788).
- Волков Алексей Андреевич (1738—96), генерал-губернатор пермский и тобольский (26 июня 1788 — 1796).

### Сибирское генерал-губернаторство

- Селифонтов Иван Осипович (7 окт. 1743 — 7 апр. 1822), действительный тайный советник, сибирский генерал-губернатор (23 мая 1803 — июнь 1806).
- Пестель Иван Борисович (6 февр. 1765 — 18 мая 1843), тайный советник, сибирский генерал-губернатор (3 марта 1806 — ноябрь 1818).
- Сперанский Михаил Михайлович (1 янв. 1772 — 11 февр. 1839), граф, тайный советник, сибирский генерал-губернатор (22 марта 1819—22).

### Восточно-Сибирское генерал-губернаторство

- Лавинский Александр Степанович (1776—1844), действительный тайный советник, генерал-губернатор (22 июля 1822 — 6 дек. 1833).
- Сулима Николай Семенович (1777—1840), генерал-лейтенант, генерал-губернатор (6 дек. 1833 — 28 сент. 1834).
- Броневский Семен Богданович (1786—1858), генерал-лейтенант, и. д. генерал-губернатора (утвержден в должности 6 дек. 1835) (28 сент. 1834 — 29 июля 1837).
- Руперт Вильгельм Яковлевич (1787—1849), генерал-лейтенант, генерал-губернатор (30 июля 1837 — 29 июня 1847).
- Муравьев Николай Николаевич (1809—81), с 1858 — Муравьев-Амурский, граф, генерал-майор, затем генерал-лейтенант, генерал-адъютант, генерал от инфантерии, и. д. генерал-губернатора (утвержден в должности 6 дек. 1849) (5 сент. 1847 — 19 февр. 1861).

Корсаков Михаил Семенович (1826–71), генерал-майор, затем генерал-лейтенант, и. д. генерал-губернатор (утвержден в должности 19 апр. 1864) (19 февр. 1861 – 21 янв. 1871).

Синельников Николай Петрович (1805–92), генерал от кавалерии, генерал-губернатор (21 янв. 1871 – 14 дек. 1873).

Фредерикс Платон Александрович (1828–88), барон, генерал-адъютант, генерал-лейтенант, генерал-губернатор (14 дек. 1873 – 10 авг. 1879). ?

Анучин Дмитрий Гаврилович (1833–1900), генерал-лейтенант, генерал-губернатор (7 дек. 1879 – 1 янв. 1885).

Игнатьев Алексей Павлович, граф (1842–1906), генерал-майор, затем генерал-лейтенант, и. д. генерал-губернатора (утвержден в должности 25 дек. 1886) (4 янв. 1885 – 1 сент. 1887).

### Западно-Сибирское генерал-губернаторство

Капцевич Петр Михайлович (1772–1840), генерал-лейтенант, генерал-губернатор (22 июля 1822 – 25 июля 1827).

Вельяминов Иван Александрович (1771–1840), генерал-лейтенант, генерал-губернатор (25 июля 1827 – 28 сент. 1834).

Сулима Николай Семенович (1777–1840), генерал-лейтенант, генерал-губернатор (28 сент. 1834 – 28 янв. 1836).

Горчаков Петр Дмитриевич (1789–1868), князь, генерал-лейтенант, генерал-губернатор (28 янв. 1836 – 13 дек. 1850).

Гасфордт Густав Христианович (1794–1874), генерал от инфантерии, генерал-губернатор (19 дек. 1850 – 13 янв. 1861).

Дюгамель Александр Осипович (1801–80), генерал-лейтенант, генерал-губернатор (13 янв. 1861 – 28 окт. 1866).

Хрущев Александр Петрович (1806–75), генерал-лейтенант, генерал-губернатор (28 окт. 1866 – 1 янв. 1875).

Казнаков Николай Геннадьевич (1824–80), генерал-адъютант, генерал от инфантерии, генерал-губернатор (1 янв. 1875 – 19 февр. 1881).

Мещеринов Григорий Васильевич (1827–1901), генерал-адъютант, генерал-лейтенант, генерал-губернатор (19 февр. 1881 – 25 мая 1882).

### Иркутское генерал-губернаторство

Игнатьев Алексей Павлович (1842–1906), граф, генерал-лейтенант, генерал-губернатор (2 сент. 1887 – 13 мая 1889).

Горемыкин Александр Дмитриевич (1832–1904), генерал от инфантерии, генерал-губернатор (26 мая 1889 – 9 апр. 1900).

Пантелеев Александр Ильич (1838–1919), генерал-лейтенант, генерал-губернатор (20 апр. 1900 – 24 мая 1903).

Кутайсов Павел Ипполитович (1837–1911), граф, генерал от инфантерии, генерал-губернатор (24 мая 1903 – ноябрь 1905).

Алексеев Константин Михайлович (1851–1917), генерал-лейтенант, генерал-губернатор (17 нояб. 1905 – 1 июля 1906).

Селиванов Андрей Николаевич (1847–1917), генерал от инфантерии, генерал-губернатор (29 апр. 1906 – 24 июля 1910).

Князев Леонид Михайлович (1851 – после 1916), тайный советник, генерал-губернатор (24 июля 1910 – янв. 1916).

Пильц Александр Иванович (1870 – после 1917), действительный статский советник, генерал-губернатор (15(28) марта 1916–17).

### Приамурское генерал-губернаторство

Корф Андрей Николаевич (1831–93), барон, генерал от инфантерии, генерал-адъютант, генерал-губернатор (14 июля 1884 – 6 февр. 1893).

Духовской Сергей Михайлович (1838–1901), генерал-лейтенант, генерал-губернатор (9 марта 1893 – 28 марта 1898).

Гродеков Николай Иванович (1843–1913), генерал от инфантерии, генерал-губернатор (28 марта 1898 – 30 авг. 1902).

Субботич Деан Иванович, генерал-лейтенант, генерал-губернатор (1 нояб. 1902 – 30 июля 1903).

Хрещитицкий Ростислав Александрович, генерал от кавалерии, генерал-губернатор (2 дек. 1904 – 18 нояб. 1905).

Унтербергер Павел Федорович, генерал-лейтенант, генерал-губернатор (18 нояб. 1905–10).

Гондатти Николай Львович (1860–1946), тайный советник, генерал-губернатор (29 янв. 1911 – март 1917).

Алексеев Евгений Иванович (1843–1918), адмирал, генерал-адъютант, наместник на Д. Востоке (30 июля 1903 – 8 июня 1905).

### Степное генерал-губернаторство

Колпаковский Герасим Алексеевич (1819–96), генерал от инфантерии, генерал-губернатор (25 мая 1882 – 24 окт. 1889).

Таубе Максим Антонович (1826–1910), барон, генерал от кавалерии, генерал-губернатор (24 окт. 1889 – 5 июля 1900).

Сухотин Николай Николаевич, генерал-лейтенант, генерал-губернатор (14 апр. 1901–06).

Надаров Иван Павлович (1851 – после 1908), генерал от кавалерии, генерал-губернатор (1906 – 25 апр. 1908).

Шмидт Евгений Оттович, генерал от кавалерии, генерал-губернатор (1908–15).

Сухомлинов Николай Александрович, генерал-лейтенант, генерал-губернатор (24 мая 1915–17).

Лит.: Приклопский В.Л. Летопись Якутского края, составленная по официальному и историческим данным. Красноярск, 1896; Бердников Л.П. Вся красноярская власть. Очерки истории местного управления и самоуправления (1822–1916): Факты, события, люди. Красноярск, 1995; Ремнев А.В. Западно-сибирские генерал-губернаторы первой половины XIX в. // Страницы исторического прошлого Омска. Омск, 1993; Он же. Самодержавие и Сибирь. Административная политика второй половины XIX – начала XX веков. Омск, 1997; Земля Иркутская. 1997. № 8; Матханова Н.П. Генерал-губернаторы Восточной Сибири середины XIX в. Новосибирск, 1998; Она же. Высшая администрация Восточной Сибири в середине XIX в. Новосибирск, 2002; Выдающиеся губернаторы тобольские и сибирские. Тюмень, 2000; Сибирские и тобольские губернаторы: исторические портреты, документы. Тюмень, 2000; Институт генерал-губернаторства и наместничества в Российской империи. СПб., 2001. Т. 1; Лысенко Л.М. Губернаторы и генерал-губернаторы Российской империи. М., 2001; Власть в Сибири XVI – начала XX века: Межархивный справочник. Новосибирск, 2002.

А.В. Ремнев, Н.Г. Суворова, Н.П. Матханова

## ДЕПУТАТЫ ГОСУДАРСТВЕННОЙ ДУМЫ I–IV СОЗЫВОВ (1906–17)

- Алексеев Трофим Васильевич, 1870 г. р., русский, образов. домашнее, крестьянин, кадет\*, депутат Гос. думы I и II созывов от Тобольской губ.
- Байдаков Филипп Иванович, 1864 г. р., русский, образов. домашнее, крестьянин, трудовик, депутат Гос. думы II созыва от Тобольской губ.
- Белоусов Терентий Осипович, 1875 г. р., русский, образов. среднее, учитель, социал-демократ, депутат Гос. думы III созыва от Иркутской губ.
- Бриллиантов Александр Иванович, 1869 г. р., русский, духовная семинария, священник, социалист-революционер, депутат Гос. думы II созыва от Енисейской губ.
- Букейханов Алихан Нурмагоматович*, 1879 г. р., казах, образов. высшее, служащий, кадет, депутат Гос. думы I созыва от Семипалатинской обл.
- Вершинин В.М., 1874 г. р., русский, образов. среднее, торговец, трудовик, депутат Гос. думы IV созыва от Томской губ.
- Виноградов Александр Константинович, 1869 г. р., русский, образов. высшее, врач, социал-демократ, депутат Гос. думы II созыва от Акмолинской обл.
- Войлошников Авив Адрианович, 1877 г. р., русский, образов. среднее, фельдшер, социал-демократ, депутат Гос. думы III созыва от Забайкальской обл.
- Волков Николай Константинович, 1875 г. р., русский, образов. высшее, агроном, кадет, депутат Гос. думы III и IV созывов от Забайкальской обл.
- Вологодский Петр Васильевич*, 1863 г. р., русский, образов. высшее, адвокат, социалист-революционер, депутат Гос. думы II созыва от Томской губ.
- Востротин Степан (Стефан) Васильевич*, 1864 г. р., русский, образов. высшее, предприниматель, кадет, депутат Гос. думы III и IV созывов от Енисейской губ.
- Гамов И.М., 1866 г. р., русский, образов. среднее специальное, учитель, кадет, депутат Гос. думы IV созыва от Амурской обл.
- Дзюбинский Владимир Иванович, 1860 г. р., украинец, образов. незаконченное высшее, чиновник, трудовик, депутат Гос. думы III и IV созывов от Тобольской губ.
- Дуров А.А., 1880 г. р., русский, образов. среднее, крестьянин, кадет, депутат Гос. думы IV созыва от Томской губ.
- Ерлин Е.С., 1854 г. р., алтаец, образов. низшее, крестьянин, октябрист, депутат Гос. думы I созыва от Томской губ.
- Ермолаев Симон Афанасьевич, 1870 г. р., русский, образов. низшее, крестьянин, трудовик, депутат Гос. думы I созыва от Енисейской губ.
- Иванов К.И., 1876 г. р., русский, образов. среднее, скотопромышленник, народный социалист, депутат Гос. думы II созыва от Иркутской губ.
- Ильин Григорий Ильич, 1845 г. р., русский, образов. домашнее, крестьянин, беспартийный, депутат Гос. думы I созыва от Томской губ.
- Ишерский Владимир Иванович, 1856 г. р., русский, образов. высшее, врач, социал-демократ, депутат Гос. думы I созыва от Акмолинской обл.
- Караулов Василий Андреевич, 1854 г. р., русский, образов. незаконченное высшее, адвокат, кадет, депутат Гос. думы III созыва от Енисейской губ.
- Климов Василий Васильевич, 1869 г. р., русский, духовная семинария, священник, прогрессист, депутат Гос. думы III созыва от Томской губ.
- Колокольников Владимир Васильевич, 1871 г. р., русский, образов. высшее, лесовод, народный социалист, депутат Гос. думы II созыва от Тобольской губ.
- Колокольников Степан Иванович, 1867 г. р., русский, образов. среднее, купец, кадет, депутат Гос. думы I созыва от Тобольской губ.
- Коншин Николай Яковлевич, 1864 г. р., русский, образов. незаконченное высшее, адвокат, социал-демократ, депутат Гос. думы II созыва от Семипалатинской обл.
- Кочнев Дамиан Афанасьевич, 1870 г. р., русский, образов. высшее, адвокат, кадет, депутат Гос. думы II созыва от Забайкальской обл.
- Кошегулов Шаймардан, 1869 г. р., казах, обучался в Бухаре, мулла, депутат Гос. думы I и II созывов от Акмолинской обл.
- Лаптев Иннокентий Павлович, 1856 г. р., русский, образов. высшее, служащий, кадет, депутат Гос. думы I и II созыва от Акмолинской обл.
- Макушин Алексей Иванович, 1856 г. р., русский, образов. высшее, врач, кадет, депутат Гос. думы I созыва от Томской губ.
- Мандельберг Виктор Евсеевич, 1870 г. р., еврей, образов. высшее, врач, социал-демократ, депутат Гос. думы II созыва от Иркутской губ.
- Маньков И.Н., 1880 г. р., русский, образов. среднее, чиновник, социал-демократ, депутат Гос. думы IV созыва от Иркутской обл.
- Маньков Николай Алексеевич, 1863 г. р., русский, образов. домашнее, атаман, октябрист, депутат Гос. думы III созыва от Амурской губ.
- Милашевский Ф.И., 1877 г. р., депутат Гос. думы III созыва от Томской губ. (отказался).
- Молодцов Константин Иванович, 1873 г. р., русский, образов. среднее, крестьянин, кадет, депутат Гос. думы III созыва от Тобольской губ.
- Мягкий Алексей Григорьевич, 1877 г. р., русский, образов. домашнее, крестьянин, трудовик, депутат Гос. думы II и III (трудолик) созывов от Томской губ.
- Некрасов Николай Виссарионович, 1879 г. р., русский, образов. высшее, профессор, кадет, депутат Гос. думы III и IV созывов от Томской губ.
- Немченко Даниил Николаевич, 1880 г. р., русский, образов. домашнее, крестьянин, беспартийный, депутат Гос. думы I созыва от Томской губ.
- Нестеров Андрей Дмитриевич, 1873 г. р., русский, образов. домашнее, крестьянин, беспартийный, депутат Гос. думы I созыва от Тобольской губ.
- Николаевский Николай Федорович, 1871 г. р., русский, образов. высшее, врач, трудовик, депутат Гос. думы I созыва от Енисейской губ.

\* Здесь и далее партийность по принадлежности к думской фракции.



- Нароконев Темиргали Тютиевич, 1859 г. р., казах, образов. домашнее, скотопрмышленник, кадет, депутат Гос. думы II созыва от Семипалатинской обл.
- Овчинников М.И., 1860 г. р., русский, образов. домашнее, крестьянин, кадет, депутат Гос. думы I созыва от Томской губ.
- Очиров Бато-Далай, 1875 г. р., бурят, образов. домашнее, скотопрмышленник, кадет, депутат Гос. думы II созыва от Забайкальской обл.
- Пепеляев Виктор Николаевич*, 1884 г. р., русский, образов. высшее, учитель, кадет, депутат Гос. думы IV созыва от Томской губ.
- Пуртов Е.П., 1858 г. р., русский, образов. домашнее, крестьянин, кадет, депутат Гос. думы I созыва от Томской губ.
- Ревякин Я.А., 1866 г. р., русский, образов. домашнее, крестьянин, беспартийный левый, депутат Гос. думы II созыва от Томской губ.
- Розин Николай Николаевич, 1871 г. р., русский, образов. высшее, профессор, кадет, депутат Гос. думы II созыва от Томской губ.
- Русанов Александр Николаевич, 1881 г. р., русский, образов. высшее, учитель, беспартийный, депутат Гос. думы IV созыва от Приморской губ.
- Рысев М.С., 1881 г. р., русский, образов. среднее, крестьянин, трудовик, депутат Гос. думы IV созыва от Тобольской обл.
- Рыслев А.И., 1885 г. р., русский, образов. среднее, чиновник, трудовик, депутат Гос. думы IV созыва от Амурской губ.
- Скалозубов Николай Лукич*, 1861 г. р., русский, образов. высшее, агроном, примкнувший к народным социалистам, депутат Гос. думы II и III (кадет) созывов от Тобольской губ.
- Скорородов Алексей Александрович, 1868 г. р., русский, образов. среднее техническое, техник, кадет, депутат Гос. думы III созыва от Томской губ. (вместо отказавшегося Милашевского Ф.И.)
- Суханов А.С., 1866 г. р., русский, образов. среднее, торговец, трудовик, депутат Гос. думы IV созыва от Тобольской губ.
- Таскин Сергей Афанасьевич, 1876 г. р., русский, образов. незаконченное высшее, учитель, кадет, депутат Гос. думы II и IV созывов от Забайкальской губ.
- Тобоков Д.М., 1877 г. р., алтаец, образов. домашнее, скотопрмышленник, беспартийный левый, депутат Гос. думы II созыва от Томской губ.
- Ушаков Алексей Николаевич, 1864 г. р., русский, образов. высшее, чиновник, трудовик, депутат Гос. думы I созыва от Тобольской губ.
- Чиликин Феофилакт Николаевич, 1876 г. р., русский, образов. высшее, чиновник, социал-демократ, депутат Гос. думы III созыва от Амурской обл.
- Шило Андрей Иванович, 1868 г. р., украинец, образов. домашнее, крестьянин, трудовик, депутат Гос. думы III созыва от Приморской обл.
- Шишкин Е.И., 1862 г. р., русский, образов. домашнее, крестьянин, беспартийный левый, депутат Гос. думы II созыва от Томской губ.
- Штильке Василий Константинович, 1850 г. р., русский, образов. среднее, учитель, депутат Гос. думы III созыва от Томской губ.
- Юдин Иван Корнилович, 1862 г. р., русский, образов. домашнее, служащий, социал-демократ, депутат Гос. думы II созыва от Енисейской губ.

Лит.: Сибирские вопросы. М., 1907–1908; Сибирская жизнь. Томск, 1906, 1912; Сибирь. Иркутск, 1907; Список членов Думы по партийным группировкам. Б. м., 1907; Обзор деятельности Государственной думы III созыва. 1907–1912. СПб., 1912. Ч. 1, Прил. 1; IV Созыв Государственной думы: Художественный фототипический альбом с портретами и фотографиями. СПб., 1913.

*М.В. Шиловский*

## ЧЛЕНЫ ВСЕРОССИЙСКОГО УЧРЕДИТЕЛЬНОГО СОБРАНИЯ ОТ СИБИРИ И ДАЛЬНЕГО ВОСТОКА

- Алексеевский Александр Николаевич (1878–?), русский, образов. высшее духовное, городской голова Благовещенска, от партии социалистов-революционеров, Амурская обл., Приморская обл. (Приамурский избират. окр.).
- Архангельский Василий Гаврилович* (1868–1948), русский, образов. высшее, гл. инспектор школ Вост. Сибири, пред. Иркутского комитета партии социалистов-революционеров, от партии социалистов-революционеров Иркутской губ.
- Баранцев Трофим Федорович (1877 – не ранее 1939), русский, из крестьян, образов. домашнее, инструктор уезд. прод. управы, от партии социалистов-революционеров и съезда крест. депутатов Тобольской губ.
- Вампилун Базронтон Гандалович* (1889–1937), бурят, образов. среднее, учитель, эсер, от Бурятского нац. комитета (Буриацком), Иркутская губ.
- Гаврилов Николай Андреевич (1886–1919), русский, из крестьян, образов. среднее, учитель, член Центросибири, от большевиков и меньшевиков-интернационалистов Иркутской губ.
- Григорьев Логгин Антонович (1883–?), русский, из крестьян, образов. начальное, солдат, от партии социалистов-революционеров Томской губ.
- Гультяев Степан Елизарович (1889–?), русский, крестьянин, эсер, от партии социалистов-революционеров и съезда крест. депутатов Тобольской губ.
- Гуров Кузьма Семенович (1874–?), русский, из крестьян, приказчик, от партии социалистов-революционеров Енисейской губ.
- Девизоров Алексей Алексеевич (1884–1937), русский, крестьянин, от партии социалистов-революционеров и совета крестьянских депутатов Алтайской губ.
- Добросмыслов Александр Николаевич (1873–1938), русский, образов. среднее духовное, священник, в 1917 снял сан, член Забайкальского обл. КОБ, от партии социалистов-революционеров Забайкальской обл.
- Евдокимов Кузьма Афанасьевич (1892–1937), русский, из крестьян, учитель, от партии социалистов-революционеров Тобольской губ. и съезда крестьянских депутатов.
- Иваницкий-Василенко Александр Алексеевич (1884–1937), из дворян, образование 6 классов гимназии, кооператор, эсер, от партии социалистов-революционеров Тобольской губ. и съезда крестьянских депутатов.
- Кожевников Николай Григорьевич (1884–1937), русский, из казаков, образов. высшее, юрист, комиссар Амурской обл., от казаков Амурского и Уссурийского казачьих войск, Приамурский окр.
- Колосов Евгений Евгеньевич (1879–1937), русский, образов. среднее, от партии социалистов-революционеров Енисейской губ.
- Коршунов Константин Артемьевич (1881–?), русский, образов. высшее, иркутский уезд. комиссар, от партии социалистов-революционеров и Крестьянского союза Иркутской губ.
- Косоротов Павел Леонтьевич (1880–?), крестьянин, член губкома совета крестьянских депутатов, от партии социалистов-революционеров и совета крестьянских депутатов Алтайской губ.
- Котельников Дмитрий Павлович (1884 – не ранее 1937), русский, из крестьян, эсер, от партии социалистов-революционеров и съезда крестьянских депутатов Тобольской губ.
- Красноусов Александр Михайлович (1885–?), русский, эсер, от партии социалистов-революционеров и съезда крестьянских депутатов Тобольской губ.
- Криворотов Иван Иванович (1883–1937), русский, из крестьян, образов. низшее, солдат, эсер, от партии социалистов-революционеров и совета крестьянских депутатов Алтайской губ.
- Кроль Моисей Аронович (1862–1942), еврей, образов. высшее, юрист, эсер, от партии социалистов-революционеров и Крестьянского союза Иркутской губ.
- Кругликов Аполлон Николаевич (1883–1919), из крестьян, образов. среднее, эсер, иркутский губ. комиссар, от партии социалистов-революционеров Забайкальской обл.
- Ксенофонтов Гавриил Васильевич (1888–1938), якут, образов. высшее, юрист, член Якутской обл. земской управы, от Якутского трудового союза федералистов, Якутская обл.
- Левин Мендель Иосифович (1876–1948), еврей, из купцов, образов. среднее, от партии социалистов-революционеров и совета крестьянских депутатов Алтайской губ.
- Линдберг Михаил Яковлевич (1889–1938), из мещан, образов. начальное, член Томского горкома партии социалистов-революционеров, от партии социалистов-революционеров Томской губ.
- Ломшаков Валентин Алексеевич (1890–1938), русский, крестьянин, от партии социалистов-революционеров и совета крестьянских депутатов Алтайской губ.
- Любимов Николай Михайлович (1892–1934), русский, сын священника, не окончил духовную семинарию, ред. газеты, эсер, от партии социалистов-революционеров и совета крестьянских депутатов Алтайской губ.
- Марков Борис Дмитриевич (1884–1920), русский, из мещан, образов. среднее, кооператор, пред. Томского губкома партии социалистов-революционеров, от партии социалистов-революционеров Томской губ.
- Марков (Архангельский) Гавриил Максимович (1881–?), русский, из семьи торговца, образов. высшее, приват-доцент Томского ун-та, эсер, от партии социалистов-революционеров Томской губ.
- Михайлов Иосиф Антонович (1866–?), русский, из дворян, образов. высшее, агроном, курганский городской голова, эсер, от партии социалистов-революционеров и съезда крестьянских депутатов Тобольской губ.
- Михайлов Павел Яковлевич (1889–1920), русский, из крестьян, образов. среднее, кооператор, эсер, от партии социалистов-революционеров Томской губ.
- Мухин Алексей Федорович (1879–?), крестьянин, от партии социалистов-революционеров и съезда крестьянских депутатов Тобольской губ.
- Окулов Алексей Иванович (1880–1939), русский, из купцов, образов. среднее, социал-демократ, пред. исполкома Енисейского губ. совета, от большевиков Енисейской губ.

- Омельков Михаил Федорович (1885–1938), русский, из мещан, образов. среднее, кооператор, эсер, от партии социалистов-революционеров Томской губ.
- Панкратов Василий Семенович (1864–1925), русский, из мещан, рабочий, комиссар по охране царской семьи, эсер, от партии социалистов-революционеров Якутской обл.
- Петров Валериан Гаврилович (1875–?), русский, из мещан, учитель, ред. газеты, эсер, от партии социалистов-революционеров Приамурского окр. (Приморская и Амурская обл.).
- Пумпянский Николай Петрович (1881–1932), русский, из мещан, образов. среднее, эсер, пред. Забайкальского обкома партии социалистов-революционеров, от партии социалистов-революционеров Забайкальской обл.
- Рамазанов Константин Измаилович (1887–1937), татарин, из крестьян, образов. неполное среднее, эсер, славгородский городской голова, от партии социалистов-революционеров и совета крестьянских депутатов Алтайской губ.
- Рогов Алексей Гаврилович (1886–1950), русский, образов. начальное, слесарь, социал-демократ, от большевиков Енисейской губ.
- Роговский Евгений Францевич (1888–1950), из дворян, образов. высшее, юрист, городской голова Петрограда, эсер, от партии социалистов-революционеров и совета крестьянских депутатов Алтайской губ.
- Руднев Вадим Викторович (1874–1940), русский, образов. высшее, врач, пред. Московского комитета партии социалистов-революционеров и московский городской голова, от партии социалистов-революционеров и совета крестьянских депутатов Алтайской губ.
- Семенов-Лисиенко Федор Семенович (1890–1973), русский, из крестьян, образов. начальное, кооператор, товарищ пред. Томского губ. совета крестьянских депутатов, от партии социалистов-революционеров Томской губ.
- Симаков Хрисанф Матвеевич (1883–?), из казаков, учитель, эсер, от партии социалистов-революционеров Забайкальской обл.
- Сорокин Федор Иванович (1888–1954), русский, из казаков, учитель, эсер, от совета крестьянских депутатов, Приамурский окр.
- Сотнин Иван Васильевич (1886–?), русский, из мещан, образов. начальное, кооператор, эсер, от партии социалистов-революционеров и совета крестьянских депутатов Алтайской губ.
- Стрелков Николай Арсеньевич (1879–?), русский, из дворян, образов. высшее, социал-демократ, от меньшевиков КВЖД.
- Суханов Павел Степанович (1869–?), русский, сын купца, образов. среднее, эсер, от партии социалистов-революционеров и съезда крестьянских депутатов Тобольской губ.
- Сухомлинов Василий Васильевич (1885–1963), русский, из мещан, образов. высшее, член ЦК партии социалистов-революционеров, от партии социалистов-революционеров Томской губ.
- Таскин Сергей Афанасьевич (1876–1952), русский, из казаков, образов. незаконченное высшее, учитель, подьесаул, кадет, от казаков Забайкальской обл.
- Тимофеев Евгений Михайлович (1885–1941), русский, из дворян, образов. среднее, эсер, член ЦК партии социалистов-революционеров, от партии социалистов-революционеров и Крестьянского союза Иркутской губ.
- Флегонтов Антон Матвеевич (1887–1946), русский, из мещан, чиновник, эсер, от партии социалистов-революционеров Забайкальской обл.
- Фомин Нил Валерианович (1889–1918), русский, из мещан, образов. незаконченное высшее, кооператор, эсер, от партии социалистов-революционеров Енисейской губ.
- Шапошников Анкиндин Иванович (1880–1937), русский, из крестьян, учитель, ред. газеты, от партии социалистов-революционеров и совета крестьянских депутатов Алтайской губ.
- Шатилов Михаил Бонифатьевич (1882–1937), русский, из крестьян, образов. высшее, юрист, эсер, от партии социалистов-революционеров и совета крестьянских депутатов Алтайской губ.
- Шишарин Иннокентий Алексеевич (1885–?), русский, из служащих, образов. высшее, инженер, эсер, пред. Томской губ. земской управы, от партии социалистов-революционеров Томской губ.
- Шнырев Даниил Семенович (1859–?), русский, из крестьян, кооператор, от партии социалистов-революционеров и совета крестьянских депутатов Алтайской губ.
- Эйдман Роберт Петрович (1896–1937), латыш, из мещан, образов. среднее, прапорщик, член Центросиббири, от партии социалистов-революционеров Енисейской губ.
- Данных по Омску и Акмолинской обл. нет в связи с незавершенностью выборной процедуры.

Лит.: *Политические деятели России 1917 г.*: Биогр. словарь. М., 1993; *Протасов Л.Г.* Люди Учредительного собрания: портрет в интерьере эпохи. М., 2008.

М.В. Шиловский



**ГУБЕРНСКИЕ (ОБЛАСТНЫЕ) КОМИССАРЫ ВРЕМЕННОГО СИБИРСКОГО,  
ВРЕМЕННОГО ВСЕРОССИЙСКОГО И РОССИЙСКОГО ПРАВИТЕЛЬСТВ,  
УПРАВЛЯЮЩИЕ ГУБЕРНИЯМИ И ОБЛАСТЯМИ  
РОССИЙСКОГО ПРАВИТЕЛЬСТВА (июнь 1918–19)**

- Балабанов Василий Васильевич (1874–?), семиреченский обл. комиссар (с 1 авг. 1918), управляющий\* Семиреченской обл. (1919).
- Бунге Фридрих Федорович, фон (?–?), сахалинский обл. комиссар (с 6 окт. 1918), управляющий Сахалинской обл. (1919).
- Гаттенбергер Александр Николаевич* (1860–1939), томский губ. комиссар (2 сент. – 4 нояб. 1918).
- Кортусов Петр Иванович (1888–1938), председатель Акмолинского обл. комиссариата (с 19 июня 1918), акмолинский обл. комиссар (25 июля – 23 авг. 1918).
- Крот Григорий Герасимович (1866–?), вр. и. д. семипалатинского обл. комиссара (10 июля – 16 нояб. 1918; 20–27 нояб. 1918).
- Лавров Константин Прокофьевич (?–?), (с 16 окт. 1918), управляющий Камчатской обл. (1919).
- Малахов Василий Зотикович (1876–?), председатель Алтайского губ. комиссариата (с 29 июня 1918), вр. и. д. алтайского губ. комиссара (11 июля – 1 нояб. 1918).
- Матвеев Алексей Васильевич (1886–?), тургайский обл. комиссар (с 16 июля 1918), управляющий Тургайской обл. (1919).
- Михайловский Борис Михайлович (?–?), и. о. томского губ. комиссара (с 4 нояб. 1918), управляющий Томской губ. (с 21 февр. 1919).
- Озерных Петр Захарович (?–1919), член Енисейского губ. комиссариата (с 20 июня 1918), комиссар Енисейской губ. (8 авг. – 28 окт. 1918).
- Пигнатти Василий Николаевич (1877–?), тобольский губ. комиссар (с 11 июля 1918), управляющий Тобольской губ. (1919).
- Прищепенко Иосиф Дмитриевич (?–?), амурский обл. комиссар (с 30 нояб. 1918), управляющий Амурской обл. (1919).
- Резанов Сергей Сергеевич (1875–1938), и. о. акмолинского обл. комиссара (с 28 сент. 1918), акмолинский обл. комиссар (с 1 окт. 1918), управляющий Акмолинской обл. (1919).
- Самойлов Иван Андреевич (?–?), помощник семипалатинского обл. комиссара, и. о. управляющего Семипалатинской обл. (1919).
- Соловьев Василий Николаевич (?–1920), якутский обл. комиссар, управляющий Якутской обл. (5 авг. 1918 – 14 дек. 1919).
- Строльман Андрей Петрович (1867–1920), алтайский губ. комиссар, управляющий Алтайской губ. (1 нояб. 1918 – дек. 1919).
- Таскин Сергей Афанасьевич (?–?), забайкальский обл. комиссар (с 5 дек. 1918), управляющий Забайкальской обл. (1919).
- Троицкий Петр Семенович (?–?), енисейский губ. комиссар (с 20 нояб. 1918), управляющий Енисейской губ. (1919).
- Турчанинов Алексей Александрович (1876–?), комиссар Временного Сибирского пр-ва по делам Урянхайского кр. (с 11 июня 1918).
- Флегонтов Антон Матвеевич (?–?), вр. забайкальский обл. комиссар (с 9 сент. 1918).
- Циммерман Иван Иннокентьевич* (1868–1931), приморский обл. комиссар, управляющий Приморской обл. (1919).
- Яковлев Павел Дмитриевич* (1891–1925), иркутский губ. комиссар, затем управляющий Иркутской губ. (13 июля 1918 – 28 дек. 1919).

*В.И. Шишкин*

\* Постановлением Совета министров Российского пр-ва от 21–30 дек. 1918 должности губ. (обл.) комиссаров Российского пр-ва переименованы в должности управляющих губерниями (областями).

**ЦЕНТРАЛЬНЫЙ ИСПОЛНИТЕЛЬНЫЙ КОМИТЕТ СОВЕТОВ  
РАБОЧИХ, КРЕСТЬЯНСКИХ, КАЗАЧЬИХ И КРАСНОАРМЕЙСКИХ  
ДЕПУТАТОВ СИБИРИ**

**Иркутск, Верхнеудинск, Чита, ст. Урульга  
(24 окт. 1917 — 16 авг. 1918)**

*1-й состав, 24 окт. 1917 — 26 февр. 1918*

*Шумяцкий Борис Захарович* (1886—1943), большевик, председатель

*Эйдеман Роберт Петрович* (1895—1937), левый эсер, зам. председателя, работал до кон. дек. 1917

Шумятский Федор Васильевич (1887—1938), большевик, член президиума, зам. председателя (с кон. дек. 1917)

Соболевский Григорий Константинович (1892—1957), большевик, член президиума, секретарь

Кошкин Константин Сергеевич (1893—1938), левый эсер, секретарь президиума

Урбанович Илья О., левый эсер, член президиума, казначей

Ассатиани, большевик, член

Башаев Иван Сильвестрович (1890—1961), большевик, член

Буйских Алексей Никитич (1878—?), анархо-синдикалист, член

*Никифоров Петр Михайлович* (1882—1974), большевик, член

Сухомлин Кирилл Васильевич (1886—1938), большевик, член

Трилиссер Михаил (Меер) Абрамович (1883—1938 (или 1940)), большевик, член

Цветков Герман, эсер-максималист, член

Швецов (Шевцов) Антон Иванович (?—1918), большевик, член

*2-й состав (26 февр. — 28 авг. 1918)*

*Яковлев Николай Николаевич* (1886—1918), большевик, председатель (с 28 февр., приступил к работе в сер. марта)

Лыткин Федор Матвеевич (Полот-бек, Ферик) (1897—1918), большевик, член и товарищ председателя (с 26 февр.), комиссар сов. упр-ния (внутр. дел)

Тананайко Дмитрий Терентьевич (1897—?), левый эсер, член (с 26 февр.), член Президиума (с 5 марта 1918), комиссар земледелия, выбыл в нач. марта

Ветман Яков Абрамович (1890—?), левый эсер, член (с 28 марта), член президиума (с 4 мая)

Минскер (Минский) Яков Григорьевич (1891—1934), левый эсер, член (с 28 марта), член Президиума (с 17 апр.)

Гаврилов Николай Андреевич (Валентин) (1886—1919), большевик, член (с 26 февр.), член президиума и зам. председателя (с 8 июля)

Атавин Прокопий Николаевич (1889—1918), большевик, член (с 26 февр.)

Базаркин Макар Петрович (?—1919), левый эсер, член (с 9 апр.)

Башаев Иван Сильвестрович (1890—1961), большевик, член (с 26 февр.)

Белопольский Илья Исаевич (Эли-Мейлах Говшиевич) (1884—1918), большевик, член (с 26 февр.), к работе не приступал

Боград Яков Ефимович (Янкель Хаимович) (1878—1919), большевик, член (26 февр. — кон. апр.)

Бородин С.Ф. (?—?), член (с 9 апр.)

Буйских Алексей Никитич (1878—?), анархо-синдикалист, член (работал в июле)

Варангин, левый эсер, канд. в члены (с 26 февр. 1918), к работе не приступал

Вейнбаум Григорий Спиридонович (1891—1918), большевик, член (с 26 февр.), комиссар по иностр. делам, к работе не приступал

Вележев (Ведерников) Сергей Георгиевич (1885—1972), меньшевик-интернационалист, член (с кон. июля)

Виленский-Сибиряков Владимир Дмитриевич (1888—1942), меньшевик-интернационалист, член (с 26 февр.), комиссар продовольствия

Волк Корнелий (Корней) Иванович, левый эсер, член (26 февр. — сер. мая)

Гейцман Илья Моисеевич (1879—1938), анархист, член, зам. комиссара по иностр. делам (с 26 февр.) и член коллегии Сибирской чрезвычайной комиссии по борьбе с контрреволюцией (с 21 апр.)

Гендлин Александр Сергеевич (1887—1973), большевик, канд. в члены (с 26 февр.), к работе не приступал

Грех, анархист, канд. в члены (с 26 февр.), к работе не приступал

Гусаров Федор Васильевич (1875—1920), большевик, член (с 16 мая), к работе не приступал

Елисеев Андрей Арсеньевич, эсер-максималист, член (отозван 9 апр.)

Ершов Николай Евгеньевич (1892—1928), большевик, член (с 26 февр.)

Ерыгин П.В., анархист, член (с 26 февр.)

Жуковский-Жук Иосиф Иванович (1888—1937), эсер-максималист, член (с 6 февр.), к работе не приступал

Иванов Аркадий Федорович (1881—1918), большевик, член (с 16 мая), комиссар финансов

Ильинский Сергей Гаврилович, большевик, член (с 26 февр.), выбыл в сер. мая

Каширцев Михаил Васильевич, большевик, канд. в члены (с 26 февр.), к работе не приступал

Клейман (Муллер, Васильев) Лев Давыдович (1887—1976), большевик, член (с 26 февр.), выбыл в сер. мая

Клипов Владимир Михайлович (1885—1972), большевик, член президиума и секретарь (с 26 февр.)

Коростелев (Кретов) Николай Иванович (1880—1919), большевик, член (с 26 февр.), комиссар продовольствия, выбыл в кон. марта

Кошкин Константин Сергеевич (1893—1938), левый эсер, член (с 26 февр.), выбыл 5 июня

Крылосов Николай Михайлович (1896—1919), большевик, секретарь (сер. апр. — сер. мая)

- Кузнецов, эсер-максималист, канд. в члены, приступил к работе в кон. июня
- Лазо Сергей Георгиевич* (1894–1920), левый эсер, член (с 26 февр.), член Сибвоенкомата
- Лебедева Ада Павловна (1893–1918), левый эсер, член (с 26 февр.), комиссар гос. имуществ, к работе не приступала
- Манторов Вячеслав Иванович (Мальков Иван Иванович) (1894–1973), большевик, член (9 апр. – сер. мая)
- Мерхалев (Дмитриев) Владимир Николаевич (1892–1927), правый эсер, член, был допущен на одно заседание в нач. марта
- Миляев, член (1–17 апр.)
- Минаев Прохор Павлович, большевик, канд. в члены (с 26 февр.), к работе не приступал
- Насимович-Чужак Николай Федорович (1876–1927), большевик, член (с 26 февр.), комиссар печати и типографий
- Наумов Тихон Иванович (1895–1920), эсер, член (с 26 февр.), выбыл в нач. марта
- Никитин Александр Иванович (?–1918), член (с сер. марта)
- Парняков Пантелеймон Федорович (1895–1919), большевик, член (с 26 февр.), комиссар народ. просвещения
- Петров Петр Поликарпович (1892–1941), эсер-максималист, член (26 февр. – 21 апр.)
- Половников Павел Никанорович (1890–1918), меньшевик-интернационалист, член (с 5 апр.), председатель президиума Сибвоенкомата
- Постоловский Иван Семенович (1891–1918), большевик, член (с 26 февр.), нарком юстиции, председатель Сибирской чрезвычайной комиссии по борьбе с контрреволюцией (с 21 апр.)
- Постышев Павел Петрович* (1887–1940), большевик, канд. в члены (с 26 февр.)
- Прокопьев Вячеслав Сергеевич (?–1918), большевик, член (с 26 февр.), комиссар труда и пром-ти
- Ромм Николай Николаевич (Нохим Нисович) (1884–1938), большевик, член (с 4 мая)
- Рускис Антон Петрович (1890–1918), большевик, член (с 5 апр.), член Сибвоенкомата
- Рябиков Валентин Владимирович (1885–1962), большевик, член (с сер. марта), комиссар транспорта и сообщений
- Салов Николай Кузьмич (1881–?), левый эсер, член (в марте)
- Саломатов Григорий Якимович (?–?), левый эсер, канд. в члены (с 26 февр.), к работе не приступал
- Сигал Давид Бенцианович (1893–?), большевик, член (с 5 апр.), казначей (с 21 апр.)
- Синельников Василий Кондратьевич (?–?), большевик, канд. в члены (с 26 февр.), к работе не приступал
- Солдатов Вениамин Георгиевич (1895 – нач. 1970-х гг.), левый эсер, канд. в члены (с 26 февр.), к работе не приступал
- Стремберг Тор Максимилианович, большевик, член (с 26 февр.), комиссар по воен. делам, выбыл 18 апр.
- Тарнаев (Турнаев), член, утвержден 9 мая, работал не больше недели
- Таубе, анархист, канд. в члены (с 26 февр.), к работе не приступал
- Триллерс Михаил (Меер) Абрамович (1883–1938 (или 1940)), большевик, член (с 26 февр.); член президиума Сибвоенкомата, член коллегии Сибирской чрезвычайной комиссии по борьбе с контрреволюцией (с 21 апр.)
- Тугов Ф., член (с 4 мая), член коллегии комиссариата снабжения и продовольствия
- Тютюнник Митрофан Сергеевич, социал-демократ интернационалист, член (с 26 февр.), к работе не приступал
- Урбанович Илья О., левый эсер, член (26 февр. – кон. июля)
- Черкасов Тихон Владимирович (1888–?), большевик, член (с 26 февр.), выбыл в кон. марта
- Швецов (Шевцов) Антон Иванович (?–1918), большевик, член (с 1 апр.), выбыл через месяц
- Шепшелевич Леонид Абрамович (Соломон Иудович) (ок. 1886–1937), левый эсер, член (с 26 февр.), комиссар гос. призрения
- Шилов Дмитрий Самойлович (1893–1952), большевик, член (с 17 апр.), член президиума Сибвоенкомата, член коллегии Сибирской чрезвычайной комиссии по борьбе с контрреволюцией (с 21 апр.)
- Шумилов, член (с 16 мая)
- Шумяцкий Борис Захарович* (1886–1943), большевик, член (с 26 февр.), к работе не приступал
- Щелок П.Ф., левый эсер, член (с 17 апр.), комиссар земледелия
- Якимов Аристарх Тихонович (1895–1976), большевик, член (с 16 мая)
- Янсон Яков Давыдович* (1886–1938), большевик, член (с 26 февр.), комиссар иностр. дел (с 28 марта)

В.И. Шишкин



## ПЕРСОНАЛЬНЫЙ СОСТАВ ВЫСШИХ ЦЕНТРАЛЬНЫХ ОРГАНОВ ВЛАСТИ И УПРАВЛЕНИЯ (1918–20)

### ЗАПАДНО-СИБИРСКИЙ КОМИССАРИАТ ВРЕМЕННОГО СИБИРСКОГО ПРАВИТЕЛЬСТВА

*Новониколаевск – Томск (26 мая – 13 июня 1918),  
Омск (14–30 июня 1918)*

- Линдберг Михаил Яковлевич* (1889–1938), член комиссариата (26 мая – 30 июня)
- Марков Борис Дмитриевич* (Доронин Федор Алексеевич) (1884–1920), член комиссариата (31 мая – 30 июня)
- Михайлов Павел Яковлевич* (1889–1920), член комиссариата (31 мая – 30 июня)
- Сидоров Василий Осипович (ок. 1884–?), член комиссариата (31 мая – 30 июня)
- Исупов В.М., зав. отделом пром. предприятий (31 мая – нач. июня)
- Козловский Иван Александрович, зав. прод. отделом (31 мая – 13 июня)
- Михайлов Иван Андрианович (1891–1946), зав. финанс. отделом (31 мая – 13 июня)
- Рудаков Михаил Петрович (1891–1938), зав. адм. (орг.-инструктор.) отделом (31 мая – 3 июня)
- Скворцов Василий Борисович, зав. отделом юстиции (31 мая – 13 июня)
- Фомин Нил Валерианович* (1890–1918), зав. воен. отделом (31 мая – 13 июня)
- Коробков Александр Степанович, зав. адм. отделом (4–13 июня)
- Сизиков Владимир Семенович (1888–?), зав. отделом по формированию Народной армии (ок. 10–26 июня); зав. адм. отделом (29–30 июня)
- Гинс Георгий Константинович* (1887–1971), вр. управляющий делами (14–30 июня)
- Гришин-Алмазов Алексей Николаевич* (1880–1919), зав. воен. отделом (14–30 июня)
- Зефилов Николай Степанович* (1887–1953), зав. прод. отделом (14–30 июня)
- Морозов Александр Павлович (1864–1933), зав. отделом юстиции (14–30 июня)
- Петров Николай Иннокентьевич* (1884–1921), зав. отделом земледелия и колонизации (14–30 июня)
- Сапожников Василий Васильевич* (1861–1924), зав. отделом просвещения (19–30 июня)
- Степаненко Георгий Макарович (1866–?), зав. отделом путей сообщения (19–30 июня)
- Головачев Мстислав Петрович (1893–1956), зав. отделом иностр. сношений (19–30 июня)
- Шумиловский Леонид Иванович* (1876–1920), зав. отделом труда (21–30 июня)
- Гудков Павел Павлович (1881–1955), вр. и. о. зав. отделом торговли и пром-ти (25–30 июня)

### ВРЕМЕННОЕ СИБИРСКОЕ ПРАВИТЕЛЬСТВО

*Омск (30 июня – 3 нояб. 1918)*

#### Совет министров:

- Вологодский Петр Васильевич (1863–1925), министр внеш. сношений (иностр. дел), пред. Совета министров (30 июня – 3 нояб.)
- Крутовский Владимир Михайлович (1856–1938), министр внутр. дел (30 июня – 21 сент.)
- Михайлов Иван Андрианович* (1891–1946), министр финансов (30 июня – 3 нояб.)
- Патушинский Григорий Борисович* (1873–1931), министр юстиции (30 июня – 8 сент.)
- Шатилов Михаил Бонифатьевич* (1882–1937), министр туземных дел (30 июня – 21 сент.)
- Серебренников Иван Иннокентьевич* (1882–1953), министр снабжения (27 июля – 3 нояб.)
- Бутов Тарас Васильевич (1887–1967), секретарь Совета министров (28–30 июня)

#### Управляющие министерствами, товарищи министров и помощники управляющих

(с 24 авг. составляли Административный совет):

- Гинс Георгий Константинович* (1887–1971), управляющий делами (1 июля – 3 нояб.)
- Гришин-Алмазов Алексей Николаевич* (1880–1919), управляющий Воен. мин-вом (1 июля – 6 сент.)
- Гудков Павел Павлович (1881–1955), управляющий Мин-вом торговли и пром-ти (1 июля – 3 нояб.)
- Зефилов Николай Степанович* (1887–1953), управляющий Мин-вом продовольствия (1 июля – 3 нояб.)
- Петров Николай Иннокентьевич* (1884–1921), управляющий Мин-вом земледелия и колонизации (1 июля – 3 нояб.)
- Сапожников Василий Васильевич* (1861–1924), управляющий Мин-вом народ. просвещения (1 июля – 3 нояб.)
- Степаненко Георгий Макарович (1866–?), управляющий Мин-вом путей сообщения (1 июля – 3 нояб.)
- Шумиловский Леонид Иванович* (1876–1920), управляющий Мин-вом труда (1 июля – 3 нояб.)
- Михайлов Павел Яковлевич* (1889–1920), товарищ министра внутр. дел (30 июня – 7 авг.)
- Буяновский Николай Демьянович (1880–1935), товарищ министра финансов (1 июля – 3 нояб.)
- Виттенберг Михаил Самойлович (Соломонович) (1874–1939), пом. управляющего Мин-вом торговли и пром-ти (1 июля – 10 окт.)
- Головачев Мстислав Петрович (1893–1956), товарищ министра иностр. дел (1 июля – 1 нояб.)
- Дмитриев Николай Васильевич (1873 – кон. 1930-х гг.), пом. управляющего Мин-вом продовольствия (1 июля – 3 нояб.)

Знаменский Иван Герасимович (1887–?), пом. управляющего Мин-вом продовольствия (1 июля – 3 нояб.)

Морозов Александр Павлович (1864–1933), товарищ министра юстиции (1 июля – 3 нояб.)

Павлов Иван Васильевич (1875–?), исправляющий должность товарища министра внутр. дел (1 июля – 3 нояб.)

Бутов Тарас Васильевич (1887–1967), пом. управляющего делами (1 июля – 3 нояб.)

*Грацианов Александр Алексеевич* (1865–1931), товарищ министра внутр. дел (16 июля – 3 нояб.), управляющий Мин-вом внутр. дел (24 июля – 7 авг.)

*Молодых Иннокентий Александрович* (1866 – окт. 1921), товарищ министра снабжения (27 июля – 3 нояб.)

Николаев Тимофей Феоногенович, и. о. гос. контролера (7–23 авг.), пред. вр. совета гос. контроля (гос. контролер) (24 авг. – 3 нояб.)

*Старынкевич Сергей Созонтович* (1874–1933), товарищ министра внутр. дел и управляющий Мин-вом внутр. дел (7 авг. – 3 нояб.)

Постников Сергей Семенович (1870–?), пом. управляющего Мин-вом торговли и пром-ти (9 авг. – 3 нояб.)

Ярмош Андрей Михайлович (1876–1937), пом. управляющего Мин-вом земледелия и колонизации (30 авг. – 3 нояб.)

*Иванов-Ринов Павел Павлович* (1869 – после 1927), управляющий Воен. мин-вом (6 сент. – 2 нояб.)

*Саввин Витт Николаевич* (1874–1933), пом. управляющего Мин-вом народ. просвещения (7 сент. – 28 окт.)

Цеклинский Александр Васильевич, особоуполномоченный Мин-ва продовольствия на Д. Востоке с правами пом. управляющего Мин-вом продовольствия (7 сент. – 3 нояб.)

Никифоров Николай Иванович (1886–1951), вр. управляющий Мин-вом иностр. дел (9 сент. – 18 окт.)

*Ларионов Алексей Михайлович* (1872–1920), замещающий управляющего Мин-вом путей сообщения (10 сент. – 3 нояб.)

*Новомбергский Николай Яковлевич* (1871–1949), товарищ министра туземных дел (13 сент. – 3 нояб.)

Сурин Виктор Ильич (1875–1967), пом. управляющего Воен. мин-вом по снабжению (13 сент. – 9 окт.), вр. управляющий Воен. мин-вом (9 окт. – 3 нояб.)

Щукин Николай Николаевич (?–1919), вр. и. о. пом. управляющего Мин-вом торговли и пром-ти (30 сент. – 10 окт.), пом. управляющего Мин-вом торговли и пром-ти (10 окт. – 3 нояб.)

Гревс Валериан Эдуардович (1876–1939), советник Мин-ва иностр. дел на Д. Востоке с правами товарища министра иностр. дел (4 окт. – 3 нояб.)

Левченко Александр Алексеевич (1869–1931), вр. управляющий Мин-вом народ. просвещения (28 окт. – 3 нояб.)

*Ключников Юрий Вениаминович* (1886–1938), товарищ министра иностр. дел (1–3 нояб.)

## ВРЕМЕННОЕ ВСЕРОССИЙСКОЕ ПРАВИТЕЛЬСТВО

*Уфа (23 сент. – 6 окт. 1918),  
Омск (8 окт. – 17 нояб. 1918)*

### Директория:

*Авксентьев Николай Дмитриевич* (1878–1943), пред. пр-ва (23 сент. – 17 нояб.)

Астров Николай Иванович (1868–1934), чл. пр-ва (в должность не вступал)

*Болдырев Василий Георгиевич* (1875–1933), чл. пр-ва (23 сент. – 18 нояб.)

*Вологодский Петр Васильевич* (1863–1925), чл. пр-ва (23 сент. – 18 нояб.)

Чайковский Николай Васильевич (1850–1926), чл. пр-ва (в должность не вступал)

Алексеев Михаил Васильевич (1857–1918), зам. члена пр-ва (в должность не вступал)

*Аргунов Андрей Александрович* (1866–1939), зам. члена пр-ва (в должность не вступал)

*Виноградов Владимир Александрович* (1874–?), зам. члена пр-ва (27 сент. – 18 нояб.)

*Зензинов Владимир Михайлович* (1880–1953), зам. члена пр-ва (23 сент. – 17 нояб.)

*Сапожников Василий Васильевич* (1861–1924), зам. члена пр-ва (23 сент. – 19 окт.)

Кругликов Аполлон Николаевич (1885–1921), управляющий делами пр-ва (24 сент. – 18 нояб.)

Антропов Иван Александрович (1888–1938), исправляющий должность пом. управляющего делами пр-ва (30 сент. – 18 нояб.)

### Совет министров:

*Вологодский Петр Васильевич* (1863–1925), председатель (4–18 нояб.)

*Виноградов Владимир Александрович* (1874–?), зам. председателя (4–18 нояб.)

*Зефиоров Николай Степанович* (1887–1953), министр продовольствия (4–18 нояб.)

*Колчак Александр Васильевич* (1874–1920), воен. и мор. министр (4–18 нояб.)

*Михайлов Иван Адрианович* (1891–1946), министр финансов (4–18 нояб.)

*Петров Николай Иннокентьевич* (1884–1921), министр земледелия (4–18 нояб.)

*Сапожников Василий Васильевич* (1861–1924), министр народ. просвещения (4–18 нояб.)

*Серебренников Иван Иннокентьевич* (1882–1953), министр снабжения (4–18 нояб.)

*Старынкевич Сергей Созонтович* (1874–1933), министр юстиции (4–18 нояб.)

*Устругов Леонид Александрович* (1877–1938), министр путей сообщения (4–18 нояб.)

*Краснов Григорий Адрианович* (1883–1933), гос. контролер (4–18 нояб.)

*Гаттенбергер Александр Николаевич* (1861–1939), управляющий Мин-вом внутр. дел (вступил в должность 18 нояб.)

- Шумиловский Леонид Иванович* (1876–1920), управляющий Мин-вом труда (4–18 нояб.)
- Щукин Николай Николаевич (?–1919), товарищ министра торговли и пром-ти с возложением на него вр. упр-ния мин-вом (4–18 нояб.)
- Гинс Георгий Константинович* (1887–1971), товарищ министра народ. просвещения с возложением на него обязанности заменять министра в заседаниях Совета министров (4–18 нояб.)
- Барышевцев Василий Васильевич (1855–1936), товарищ министра земледелия (4–18 нояб.)
- Буяновский Николай Демьянович (1880–1935), товарищ министра финансов (4–12 нояб.)
- Грацианов Александр Алексеевич* (1865–1931), товарищ министра внутр. дел (4–18 нояб.)
- Дмитриев Николай Васильевич (1873 – кон. 1930-х гг.), товарищ министра продовольствия (4–18 нояб.)
- Знаменский Иван Герасимович (1887–?), товарищ министра продовольствия (4–18 нояб.)
- Коропачинский Петр Флегонтович (1866–19??), товарищ министра внутр. дел (4–18 нояб.)
- Ларионов Алексей Михайлович* (1872–1920), товарищ министра путей сообщения (4–18 нояб.)
- Молодых Иннокентий Александрович* (1866 – ок. 1921), товарищ министра снабжения (4–18 нояб.)
- Морозов Александр Павлович (1864–1933), товарищ министра юстиции (4–18 нояб.)
- Новомбергский Николай Яковлевич* (1871–1949), товарищ министра внутр. дел (4–18 нояб.)
- Огановский Николай Петрович* (1874–1938), товарищ министра земледелия (4–18 нояб.)
- Роговский Евгений Францевич (1888–1950), товарищ министра внутр. дел с возложением на него заведования делами милиции (4–17 нояб.)
- Степаненко Георгий Макарович (1866–?), товарищ министра путей сообщения (4–18 нояб.)
- Степанов Николай Александрович* (1869–1949), пом. воен. и мор. министра по организационно-инспектор. части (4–18 нояб.)
- Сурин Виктор Ильич (1875–1967), пом. воен. и мор. министра по снабжениям и техн. части (4–18 нояб.)
- Третьяк Спиридон Матвеевич (1886–1938), товарищ министра труда (в должность не вступал)
- Хороштин Борис Иванович (1883 – после 1931), пом. воен. и мор. министра по делам казачьих войск (4–18 нояб.)
- Ярмош Андрей Михайлович (1876–1937), товарищ министра земледелия (4–18 нояб.)
- Ключников Юрий Вениаминович* (1886–1938), исправляющий должность товарища министра иностр. дел с возложением на него вр. упр-ния мин-вом (4–18 нояб.)
- Жуковский Владимир Григорьевич (1871–1922), исправляющий должность товарища министра иностр. дел (4–18 нояб.)
- Гревс Валериан Эдуардович (1876–1939), советник Мин-ва иностр. дел на Д. Востоке на правах товарища министра иностр. дел (4–18 нояб.)
- Цеслинский Евгений Александрович (Феофил Людвигович) (1860–?), нач. Гл. упр-ния почт и телеграфов (4–18 нояб.)
- Миронов Василий Матвеевич, пом. нач. Гл. упр-ния почт и телеграфов (4–18 нояб.)
- Тельберг Георгий Густавович* (1881–1954), управляющий делами Совета министров (4–18 нояб.)
- Федосеев Николай Константинович, и. о. управляющего делами Совета министров (4–18 нояб.)
- Бутов Тарас Васильевич (1887–1967), пом. управляющего делами Совета министров (4–18 нояб.)
- Чеботарев Митрофан Николаевич, и. о. члена совета гос. контроля с предоставлением ему прав зам. гос. контролера на правах товарища гос. контролера (4–18 нояб.)
- Цеклинский Александр Васильевич, особоуполномоченный Мин-ва продовольствия на Д. Востоке с правами пом. управляющего Мин-вом продовольствия (4–18 нояб.)
- Павлов Иван Васильевич (1875–?), пом. управляющего делами Совета министров (7–18 нояб.)
- Постников Сергей Семенович (1870–?), товарищ министра торговли и пром-ти (9–18 нояб.)
- Покровский Константин Николаевич, исправляющий должность члена совета гос. контроля (14–18 нояб.)

## РОССИЙСКОЕ ПРАВИТЕЛЬСТВО

*Омск* (18 нояб. 1918 – 11 нояб. 1919),  
*Иркутск* (18 нояб. 1919 – 4 янв. 1920)

*Колчак Александр Васильевич* (1874–1920), Верховный правитель России (18 нояб. 1918 – 4 янв. 1920)

Совет министров:

*Вологодский Петр Васильевич* (1863–1925), пред. Совета министров (18 нояб. 1918 – 24 нояб. 1919), вр. управляющий Мин-вом иностр. дел (28 дек. 1918 – 11 февр. 1919)

*Устругов Леонид Александрович* (1877–1938), министр путей сообщения (18 нояб. 1918 – кон. дек. 1919), зам. пред. Совета министров (19 нояб. 1918 – кон. дек. 1919)

*Михайлов Иван Адрианович* (1891–1946), министр финансов (18 нояб. 1918 – 16 авг. 1919), зам. пред. Совета министров (29 нояб. 1918 – 16 авг. 1919), вр. управляющий Мин-вом торговли и пром-ти (6 мая – 16 авг. 1919)

*Зефилов Николай Степанович* (1887–1953), министр продовольствия (18 нояб. – 27 дек. 1918), министр продовольствия и снабжения (27 дек. 1918 – 1 апр. 1919)

*Петров Николай Иннокентьевич* (1884–1921), министр земледелия (18 нояб. 1918 – 4 янв. 1920)

*Сапожников Василий Васильевич* (1861–1924), министр народ. просвещения (18 нояб. 1918 – 2 мая 1919)

*Серебренников Иван Иннокентьевич* (1882–1953), министр снабжения (18 нояб. – 27 дек. 1918)

*Старынкевич Сергей Сазонтович* (1874–1933), министр юстиции (18 нояб. 1918 – 2 мая 1919)

*Краснов Григорий Адрианович* (1883–1933), гос. контролер (18 нояб. 1918 – 4 янв. 1920)

*Гаттенбергер Александр Николаевич* (1861–1939), управляющий Мин-вом внутр. дел (18 нояб. 1918 – 29 апр. 1919)

*Шумиловский Леонид Иванович* (1876–1920), управляющий Мин-вом труда (18 нояб. 1918 – 5 мая 1919), министр труда (6 мая 1919 – 4 янв. 1920)



- Тельберг Георгий Густавович* (1881–1954), управляющий делами Совета министров (18–20 нояб. 1918), управляющий делами Совета министров и Верховного правителя (20 нояб. 1918 – 1 мая 1919), вр. управляющий делами Верховного правителя и Совета министров (2 мая – 16 авг. 1919), министр юстиции (2 мая – 29 нояб. 1919), и. о. пред. Совета министров в случае отсутствия последнего (4 июля – 29 нояб. 1919)
- Щукин Николай Николаевич* (?–1919), товарищ министра торговли и пром-ти с возложением на него вр. упр-ния мин-вом (18 нояб. 1918 – 6 мая 1919), товарищ министра торговли и пром-ти (6–27 мая 1919)
- Гинс Георгий Константинович* (1887–1971), товарищ министра народ. просвещения с возложением на него обязанности заменять министра в заседаниях Совета министров (18 нояб. – 31 дек. 1918), товарищ министра иностр. дел (31 дек. 1918 – 1 апр. 1919), член Совета министров (1 апр. – 16 авг. 1919), главноуправляющий делами Верховного правителя и Совета министров (16 авг. 1919 – 4 янв. 1920)
- Барышевцев Василий Васильевич* (1855–1936), товарищ министра земледелия (18 нояб. 1918 – не ранее 13 окт. 1919)
- Грацианов Александр Алексеевич* (1865–1931), товарищ министра внутр. дел (18 нояб. 1918 – 22 июля 1919)
- Дмитриев Николай Васильевич* (1873 – кон. 1930-х гг.), товарищ министра продовольствия (18 нояб. 1918 – 24 янв. 1919)
- Знаменский Иван Герасимович* (1887–?), товарищ министра продовольствия (18 нояб. 1918 – кон. янв. 1919)
- Коропачинский Петр Флегонтович* (1866–19??), товарищ министра внутр. дел (18 нояб. 1918 – не ранее 18 сент. 1919)
- Ларионов Алексей Михайлович* (1872–1920), товарищ министра путей сообщения (18 нояб. 1918 – 4 янв. 1920)
- Молодых Иннокентий Александрович* (1866 – ок. 1921), товарищ министра снабжения (18 нояб. – 27 дек. 1918), товарищ министра снабжения и продовольствия (27 дек. 1918 – 4 февр. 1919)
- Морозов Александр Павлович* (1864–1933), товарищ министра юстиции (18 нояб. 1918 – 28 нояб. 1919), управляющий Мин-вом юстиции (28 нояб. 1919 – 4 янв. 1920)
- Новомбергский Николай Яковлевич* (1871–1949), товарищ министра внутр. дел (18 нояб. 1918 – 21 февр. 1919)
- Постников Сергей Семенович* (1870–?), товарищ министра торговли и пром-ти (18 нояб. 1918 – 21 февр. 1919)
- Степаненко Георгий Макарович* (1866–?), товарищ министра путей сообщения (18 нояб. 1918 – 4 янв. 1920)
- Степанов Николай Александрович* (1869–1949), пом. воен. министра по организационно-инспектор. части (18 нояб. 1918 – 5 янв. 1919), воен. министр (5 янв. – 23 мая 1919)
- Сурич Виктор Ильич* (1875–1967), пом. воен. министра по снабжениям и техн. части (18–20 нояб. 1918), вр. и. д. воен. министра (21 нояб. 1918 – 5 янв. 1919)
- Хорошхин Борис Иванович* (1883 – после 1931), пом. воен. министра по делам казачьих войск (18 нояб. 1918 – конец дек. 1919)
- Ярмош Андрей Михайлович* (1876–1937), товарищ министра земледелия (18 нояб. 1918 – кон. 1919)
- Жуковский Владимир Григорьевич* (1871–1922), исправляющий должность товарища министра иностр. дел (18 нояб. 1918 – 17 янв. 1919), рос. чрезвычай. посланник и полномочный министр в Праге (17 янв. – март 1919), вр. и. д. товарища министра иностр. дел (март – 5 сент. 1919), товарищ министра иностр. дел (5 сент. 1919 – 4 янв. 1920)
- Гревс Валериан Эдуардович* (1876–1939), советник Мин-ва иностр. дел на Д. Востоке на правах товарища министра иностр. дел (18 нояб. 1918 – 15 апр. 1919)
- Цеслинский Евгений Александрович* (Феофил Людвигович) (1860–?), нач. Гл. упр-ния почт и телеграфов на правах товарища министра внутр. дел (18 нояб. 1918 – 4 янв. 1920)
- Мионов Василий Матвеевич*, пом. нач. Гл. упр-ния почт и телеграфов (18 нояб. 1918 – 24 февр. 1919)
- Бутов Тарас Васильевич* (1887–1967), пом. управляющего делами Совета министров и Верховного правителя (18 нояб. 1918 – 2 янв. 1919), и. о. управляющего делами Верховного правителя и Совета министров (3 янв. – 12 июня 1919), товарищ главноуправляющего делами Верховного правителя и Совета министров (13 июня – кон. дек. 1919)
- Павлов Иван Васильевич* (1875–?), пом. управляющего делами Совета министров и Верховного правителя (18 нояб. 1918 – 15 авг. 1919), товарищ главноуправляющего делами Верховного правителя и Совета министров (16 авг. – кон. дек. 1919)
- Федосеев Николай Константинович*, пом. управляющего делами Совета министров и Верховного правителя (18 нояб. – 13 дек. 1918)
- Цеклинский Александр Васильевич*, особоуполномоченный Мин-ва продовольствия на Д. Востоке на правах пом. управляющего Мин-вом продовольствия (затем – Мин-ва снабжения и продовольствия) (18 нояб. 1918 – 23 мая 1919), главноуполномоченный Мин-ва земледелия на правах товарища министра земледелия при нач. штаба Верховного главнокомандующего (23 мая – 19 сент. 1919)
- Чеботарев Митрофан Николаевич*, и. о. члена совета гос. контроля с предоставлением ему прав зам. гос. контролера на правах товарища гос. контролера (18 нояб. 1918 – 1 апр. 1919), член совета гос. контроля (1 апр. – 13 июня 1919), товарищ гос. контролера (13 окт. – 1 нояб. 1919), вр. управляющий гос. контролем (3–30 нояб. 1919), товарищ гос. контролера (30 нояб. – дек. 1919)
- Ключников Юрий Вениаминович* (1886–1938), управляющий Мин-вом иностр. дел (19 нояб. – 28 дек. 1918)
- Преображенский Павел Иванович* (1874–1944), товарищ министра народ. просвещения (19 нояб. 1918 – 1 мая 1919), вр. управляющий Мин-вом народ. просвещения (2–5 мая 1919), управляющий Мин-вом народ. просвещения (6 мая – 25 окт. 1919)
- Смирнов Михаил Иванович* (1880–1940), управляющий Мор. мин-вом (20 нояб. 1918 – дек. 1919)
- Ивонин Федор Васильевич* (1875–1938), товарищ министра снабжения (22 нояб. 1918 – 24 янв. 1919)
- Третьяк Спиридон Матвеевич* (1886–1938), товарищ министра труда (вступил в должность 25 нояб. – 31 дек. 1918)

- Введенский Сергей Арсеньевич (1877–?), товарищ министра торговли и пром-ти (3 дек. 1918 – не ранее 7 окт. 1919)
- Хроновский Иван Неронович (1865–?), товарищ министра финансов (3 дек. 1918 – 23 дек. 1919)
- Скорородов Алексей Александрович (1864–1924), товарищ министра финансов (13 дек. 1918 – 1 янв. 1919)
- Владимиров Владимир Григорьевич (1870–?), вр. и. д. пом. воен. министра (кон. нояб. – кон. дек. 1918)
- Прокошев Павел Александрович (1868 – не ранее 1922), главноуправляющий по делам вероисповеданий (27 дек. 1918 – не ранее 31 окт. 1919)
- Ковалевский Владимир Владимирович (1872–1950), пом. мор. министра (31 дек. 1918 – 22 авг. 1919), вр. управляющий Мор. мин-вом (2 апр. – 8 июля, 14–21 авг. 1919)
- Сукин Иван Иванович (1891–?), товарищ министра иностр. дел (2 янв. – 11 февр. 1919), вр. управляющий Мин-вом иностр. дел (11 февр. – 29 нояб. 1919)
- Сазонов Сергей Дмитриевич (1860–1927), министр иностр. дел (17 янв. – дек. 1919)
- Писарев Леонид Иванович (1865–?), товарищ главноуправляющего по делам вероисповеданий (7 февр. – 31 окт. 1919), вр. и. о. главноуправляющего по делам вероисповеданий (1 нояб. 1919 – 4 янв. 1920)
- Томашевский Феликс Александрович, товарищ министра торговли и пром-ти (21 марта – 9 мая 1919)
- Пепеляев Виктор Николаевич (1884/5–1920), товарищ министра внутр. дел (21 февр. – 29 апр. 1919), вр. управляющий Мин-вом внутр. дел (29 апр. – 5 мая 1919), управляющий Мин-вом внутр. дел (6 мая – 17 июля 1919), министр внутр. дел (17 июля – 21 нояб. 1919), пред. Совета министров (24 нояб. 1919 – 4 янв. 1920)
- Прозоров Алексей Иванович (1860 – ок. 1921), товарищ министра снабжения и продовольствия (24 янв. – не ранее 20 окт. 1919)
- Мельников Николай Александрович (1872–1951), товарищ министра снабжения и продовольствия (24 янв. – 16 нояб. 1919), вр. управляющий Мин-вом снабжения и продовольствия (17 нояб. – 20 дек. 1919)
- Марковский Василий Иосифович (1878 – после 1924), пом. воен. министра по организационно-инспектор. части (3 янв. – 23 мая 1919)
- Тибукин Григорий Афанасьевич, пом. нач. Гл. упр-ния почт и телеграфов (25 февр. 1919 – ?)
- Кармазинский Николай Николаевич (?–1922), товарищ министра финансов (1 марта – не ранее 17 нояб. 1919)
- Покровский Константин Николаевич, и. о. члена совета гос. контроля (18 нояб. 1918 – 31 марта 1919), чл. совета гос. контроля (1 апр. – не ранее сент. 1919)
- Неклютин Константин Николаевич (1887–?), товарищ министра снабжения и продовольствия с возложением обязанностей вр. управляющего мин-вом (1 апр. – 5 мая 1919), управляющий Мин-вом снабжения и продовольствия (6 мая – кон. дек. 1919)
- Клемм Василий (Вильгельм, Вильям) Оскарович, фон (1861–1938), советник Мин-ва иностр. дел на Д. Востоке на правах товарища министра иностр. дел (15 апр. – кон. дек. 1919)
- Печенкин Владимир Иванович (1868 – после 1937), вр. и. д. пом. воен. министра по делам казачьих войск (кон. апр. 1919)
- Саввин Витт Николаевич (1874–1933), товарищ министра народ. просвещения (2 мая – 25 окт. 1919), вр. управляющий Мин-вом народ. просвещения (26 окт. – 9 дек. 1919)
- Малиновский Михаил Алексеевич (1871–1921), товарищ министра юстиции (6 мая 1919 – 4 янв. 1920)
- Окоороков Александр Матвеевич (1890–?), товарищ министра торговли и пром-ти (9 мая – 15 авг. 1919), вр. управляющий Мин-вом торговли и пром-ти (16 авг. – 28 нояб. 1919), министр торговли и пром-ти (29 нояб. – кон. дек. 1919)
- Палечек Николай Осипович (1878–1937), и. о. товарища министра народ. просвещения (16 мая – 16 окт. 1919), товарищ министра народ. просвещения (17 окт. 1919 – 4 янв. 1920)
- Лебедев Дмитрий Антонович (1882–1928), воен. министр (23 мая – 12 авг. 1919)
- Будберг Алексей Павлович (1869–1945), пом. воен. министра с правами зам. воен. министра по упр-нию Воен. мин-вом (23 мая – 26 авг. 1919), воен. министр (27 авг. – 6 окт. 1919)
- Ячевский Михаил Эдуардович (1865–?), вр. и. о. товарища министра внутр. дел (27 мая – 14 июля 1919), товарищ министра внутр. дел (15 июля 1919 – 4 янв. 1920)
- Василевский Вячеслав Константинович (1878–?), товарищ министра труда (4 июня 1919 – 4 янв. 1920)
- Иванов Павел Васильевич (1867–1932), главноуполномоченный по урал. пром-ти с правами товарища министра торговли и пром-ти (13 июня 1919–?)
- Харитонов Константин Петрович (1881–1942), товарищ главноуправляющего делами Верховного правителя и Совета министров (13 июня – кон. дек. 1919)
- Беловский Алексей Петрович (1876 – кон. 1920-х гг.), пом. управляющего воен. мин-вом (1 июля – 19 окт. 1919)
- Дитерихс Михаил Константинович (1874–1937), воен. министр (12 авг. – 6 окт. 1919)
- Гойер Лев Викторович, фон (1875–1939), министр финансов (16 авг. – 29 нояб. 1919)
- Нератов Анатолий Анатольевич (1863–1929), товарищ министра иностр. дел (26 авг. – кон. дек. 1919)
- Новицкий Владимир Иосифович, товарищ министра финансов (29 авг. – 22 дек. 1919)
- Антропов Иван Александрович (1888–1938), вр. и. о. главноуправляющего делами Верховного правителя и Совета министров (19 сент. – 28 окт. 1919), ст. юрис-консульт на правах товарища главноуправляющего делами Верховного правителя и Совета министров (28 окт. – кон. дек. 1919)
- Мартьянов Александр Александрович (1881–?), товарищ главноуправляющего делами Верховного правителя и Совета министров (19 сент. – дек. 1919)
- Коханов Николай Иванович (1875–?), вр. и. д. воен. министра (28 сент. – 5 окт. 1919)
- Третьяков Сергей Николаевич (1882–1944), министр торговли и пром-ти (3 окт. – 28 нояб. 1919), зам. пред. Совета министров с возложением на него обязанностей управляющего Мин-вом иностр. дел (29 нояб. – 19 дек. 1919)
- Авчинников Иван Иванович, и. д. главноуполномоченного Мин-ва земледелия при нач. штаба Верховного главнокомандующего на правах товарища министра земледелия (3 окт. – не ранее нояб. 1919)

- Полушкин Александр Сергеевич (1877–1963), зам. управляющего Мор. мин-вом в заседаниях Совета министров (5–13 окт. 1919)
- Ханжин Михаил Васильевич* (1871–1961), воен. министр (6 окт. 1919 – 4 янв. 1920)
- Белов Петр Петрович (Виттенкопф Ганс-Генрих Альфредович) (1881 – после 1945), пом. воен. министра по мобилизационно-организац. части (28 окт. – дек. 1919)
- Карликов Вячеслав Александрович (1871–1937), пом. воен. министра (28 окт. 1919 – 4 янв. 1920)
- Шевелев Клавдий Валентинович (1881–1971), пом. мор. министра (30 окт. – не ранее 29 нояб. 1919)
- Червен-Водали Александр Александрович* (1872–1920), товарищ министра внутр. дел с возложением на него обязанностей вр. управляющего Мин-вом внутр. дел (25 нояб. 1919 – 4 янв. 1920), и. о. пред. Совета министров (20 дек. – 4 янв. 1920)
- Бурышкин Павел Афанасьевич* (1887–1955), министр финансов (29 нояб. 1919 – 4 янв. 1920)
- Ильин Владимир Дмитриевич, и. о. товарища министра финансов (2–8 дек. 1919), и. о. министра финансов (9–10 дек. 1919)

*В.И. Шишкин*

## ПОЛИТИЧЕСКИЙ ЦЕНТР

*Иркутск (4–23 января 1920)*

- Федорович Флориан Флорианович* (1877–1928), пред. центра (4–22 янв. 1920)
- Ахматов Иван Иванович (1886–1939), тов. пред. центра (4–22 янв. 1920), уполномоченный по ведомству иностранных дел (4–12 янв. 1920)
- Гольдман Леон Исаакович (1877–1939), член центра, тов. уполномоченного по иностранным делам (4–22 янв. 1920)
- Иваницкий-Василенко Алексей (Александр) Алексеевич (1884–1937), член центра (4–23 янв. 1920), управляющий ведомством иностранных дел (12–22 янв. 1920)
- Конов Василий Моисеевич (1889–1937), член центра (4–22 янв. 1920)
- Косьминский Борис Александрович, член центра (4–23 янв. 1920), уполномоченный по ведомству внутренних дел (5–22 янв. 1920)
- Фельдман (Фалевич, Фельдман-Фалевич, Фалевич-Фельдман, Фалевич-Перегц) Моисей Соломонович (1884 – не ранее 1934), член центра (4–22 янв. 1920)
- Ходукин Яков Николаевич (1877–1937), член центра (4–22 янв. 1920)
- Кудрявцев Сергей Андреевич (1892–?), член центра (13–22 янв. 1920)
- Герштейн (Габель) Лев Яковлевич (1877–1935), управляющий делами центра (5–21 янв. 1920), член коллегии по управлению ведомством иностранных дел (13–21 янв. 1920)
- Матвеев Антон Леонидович, зам. управляющего делами центра (5–21 янв. 1920)
- Бланков Исай Моисеевич (1888–1938), секретарь центра (5–14 янв. 1920)

- Ваксберг Иосиф Абрамович, секретарь центра (5–21 янв. 1920)
- Солдатов Леонид Константинович (1888–1938), секретарь центра (5–21 янв. 1920)
- Файнберг Самуил Исаевич (около 1886–1921), секретарь центра (5–21 янв. 1920)
- Цыбин Лазарь Семенович, секретарь центра (5–21 янв. 1920)
- Гальперин С.С., секретарь центра (11–21 янв. 1920)
- Клюшнор Борис Израилевич (около 1887–?), секретарь центра (12–21 янв. 1920)
- Агеев Сергей Иванович, уполномоченный по ведомству почт и телеграфа (5–21 янв. 1920)
- Белоцерковец (Белоцеркович) Анатолий Петрович (1882–?), уполномоченный по ведомству путей сообщения (5–21 янв. 1920)
- Быховский Наум Яковлевич (Нохим Шебшелович) (1876–1938), уполномоченный по ведомству земледелия (5–21 янв. 1920)
- Войлошников Авив Адрианович (1877–1930), уполномоченный по ведомству государственного контроля (5–6 янв. 1920)
- Галактионов Иннокентий Иннокентьевич, пред. гражданского управления (5–6 янв. 1920)
- Гончаров Александр Яковлевич, уполномоченный по ведомству народного просвещения (5–21 янв. 1920)
- Домостроев Н.Г., уполномоченный по ведомству продовольствия и снабжения (5–21 янв. 1920)
- Калашников Николай Сергеевич (1884–1961), уполномоченный по военному ведомству (5–21 янв. 1920)
- Лейбович Соломон Константинович, уполномоченный по ведомству торговли и промышленности (5–6 янв. 1920)
- Нотбек Владимир Владимирович, фон (1865–1920), пом. уполномоченного по военному ведомству (5–21 янв. 1920)
- Патушинский Григорий Борисович* (1873–1931), уполномоченный по ведомству юстиции (5–18 янв. 1920)
- Погребецкий Александр Ильич, уполномоченный по ведомству финансов (5–21 янв. 1920)
- Самохин Андрей Тимофеевич (около 1891–?), уполномоченный по ведомству труда (5–20 янв. 1920), член (13–22 янв. 1920)
- Сидоров Василий Осипович, уполномоченный по ведомству внутренних дел (5–21 янв. 1920)
- Клячко Семен Моисеевич, пред. гражданского управления (6–21 янв. 1920)
- Пятидесятников Иван Александрович, уполномоченный по ведомству торговли и промышленности (6–21 янв. 1920)
- Завадский С.Ф., уполномоченный по ведомству государственного контроля (7–21 янв. 1920)
- Горнштейн Абрам Яковлевич (около 1881–?), уполномоченный по ведомству иностранных дел (12–21 янв. 1920)
- Тужилкин Сергей Иванович, уполномоченный по ведомству юстиции (18–21 янв. 1920)

*В.И. Шишкин*



**ПЕРСОНАЛЬНЫЙ СОСТАВ ВЫСШИХ СОВЕТСКИХ ОРГАНОВ  
ВЛАСТИ И УПРАВЛЕНИЯ В СИБИРИ  
(1919–30)**

**Сибирский революционный  
комитет**

*Москва (27 авг. 1919) – Челябинск (21 сент. – 19 нояб. 1919) – Омск (24 нояб. 1919 – 30 июня 1921) – Новониколаевск (1 июля 1921 – 9 дек. 1925)*

*Смирнов Иван Никитич (1881–1936), пред. ревкома (27 авг. 1919 – 27 авг. 1921)*

*Косарев Владимир Михайлович (1881–1945), член ревкома (27 авг. 1919 – 7 сент. 1921)*

*Фрумкин Моисей Ильич (1878–1938), зам. наркома продовольствия по Сибири, член ревкома (27 авг. 1919 – май 1920)*

*Пайкес Александр Константинович (1873–1958), уполном. наркомата РКИ по Сибири, член ревкома (8 апр. – дек. 1920)*

*Соколов Василий Николаевич (1874–1959), уполном. наркомата земледелия в Сибири, член ревкома (8 апр. 1920 – 29 окт. 1921)*

*Шотман Александр Васильевич (1880–1937), пред. Сиббюро ВСНХ, член ревкома (8 апр. – нояб. 1920)*

*Ковылкин Степан Терентьевич (1887–1938), комиссар Сиб. округа путей сообщения, член ревкома (8 апр. 1920 – 5 янв. 1921, 21 июня 1922 – 20 февр. 1923)*

*Шорин Василий Иванович (1870–1938), пом. Главноком. всеми воор. силами республики по Сибири, член ревкома (8 апр. 1920 – 23 нояб. 1921)*

*Коганович Петр Кириллович (1887–1942), пред. Сибпродкома, член ревкома (11 мая 1920 – 16 апр. 1921)*

*Шумяцкий Борис Захарович (1886–1938), зам. пред. ревкома (9 сент. – окт. 1920)*

*Брыков Александр Петрович (1889–1937), чрезвычай. уполном. по снабжению Красной армии в Сибири, член ревкома (5 февр. 1921 – 13 июня 1922), зам. пред. ревкома по хоз. вопросам (14 июня 1922 – апр. 1924)*

*Кудрявцев Андрей Петрович (1890 – не ранее 1955), уполном. наркомата путей сообщения, член ревкома (17 янв. 1921 – 20 июня 1922)*

*Чуцкаев Сергей Егорович (1876–1944), зам. пред. ревкома (5 февр. – по 1 нояб. 1921), пред. ревкома (2 нояб. 1921 – начало июня 1922)*

*Калманович Моисей Иосифович (1888–1937), пред. Сибпродкома, член ревкома (18 июня 1921 – март 1922)*

*Ломов-Опшников Георгий Ипполитович (1888–1938), пред. Сибпромбюро ВСНХ, член ревкома (4 июля – 29 окт. 1921)*

*Яглом Яков Кивович (1898–1937), пред. Сиббюро ВЦСПС, член ревкома (9 авг. 1921 – 7 февр. 1922)*

*Лашевич Михаил Михайлович (1884–1928), зам. пред. ревкома (1 нояб. 1921 – 16 авг. 1922), пред. ревкома (17 авг. 1922 – 2 дек. 1925)*

*Митрофанов Алексей Христофорович (1879–1941), уполном. Наркомата земледелия в Сибири, член ревкома (26 окт. 1921 – 5 мая 1922)*

*Петин Николай Николаевич (1876–1937), пом. Главноком. всеми воор. силами республики по Сибири, пред. Реввоенсовета войск Сибири, член ревкома (4 янв. 1922 – 2 нояб. 1923)*

*Кокосов Иван Иванович (1879–?), уполном. Наркомата труда в Сибири, член ревкома (1 марта 1922 – 2 дек. 1925)*

*Фигатнер Юрий Петрович (Яков Исаакович) (1889–1937), пред. Сиббюро ВЦСПС, член ревкома (29 марта 1922 – 29 окт. 1924)*

*Эйхе Роберт Индрикович (1890–1940), пред. Сибпродкома, член ревкома (8 мая 1922 – август 1923), зам. пред. ревкома (7 апр. 1924 – 2 дек. 1925)*

*Тамарин Антон Моисеевич (1884–1940), уполном. Наркомата РКИ по Сибири, затем пред. Сибпромбюро ВСНХ, член ревкома (18 февр. 1922 – 2 дек. 1925)*

*Шапиро Дмитрий Николаевич, пред. Сибпромбюро ВСНХ, член ревкома (24 мая 1922 – 22 февр. 1923)*

*Вельман Владимир Иванович (1887–1937), уполном. Наркомата финансов в Сибири, член ревкома (17 нояб. 1922 – 28 марта 1923)*

*Кашников Александр Иванович (1894–?), уполном. Наркомата земледелия в Сибири, член ревкома (26 июля 1923 – 21 нояб. 1924)*

*Розит Альфред Рихардович (1892–1942), пред. Сибпродкома, затем управляющий конторой «Хлебопродукт», член ревкома (28 сент. 1923 – 2 дек. 1925)*

*Щербинин Яков Семенович (1887–1938), пред. Сибпромбюро ВСНХ, член ревкома (12 дек. 1923 – март 1924)*

*Павлуновский Иван Петрович (1888–1937), уполном. Наркомата путей сообщения в Сибири, член ревкома (24 апр. 1924 – 2 дек. 1925)*

*Поволоцкий Александр Моисеевич (1894–1938), уполном. Наркомата финансов в Сибири, член ревкома (24 апр. 1924 – 2 дек. 1925)*

*Месяцев Павел Александрович (1889–1938), уполном. Наркомата земледелия в Сибири, член ревкома (15 нояб. 1924 – 2 дек. 1925)*

*Гинзбург Лев Ильич (1890–?), пред. Сиббюро ВЦСПС, член ревкома (24 дек. 1924 – 2 дек. 1925)*

*Певзнер Александр Маркович (1895–?), уполном. Наркомата финансов в Сибири, член ревкома (6 апр. – 2 дек. 1925)*

*Позднышев Александр Никитич (1894–1938), зам. пред. ревкома (24 июня – 2 дек. 1925)*

*В.И. Шишкин*

**Сибирское бюро ЦК РКП(б)**

*Омск (3 дек. 1919 – июль 1921) –  
Новониколаевск (июль 1921 – 20 апр. 1924)*

*Смирнов Иван Никитич (1881–1936), пред. Сибревкома, пред. бюро (3 дек. 1919 – 27 авг. 1921)*

*Косарев Владимир Михайлович (1881–1945), член Сибревкома, член бюро (3 дек. 1919 – 10 мая 1921)*

*Спундэ Александр Петрович (1892–1962), зав. информ.-инструкт. отделом Сибревкома, пред. Енисейского губревкома, член бюро (3 дек. 1919 – 7 апр. 1920)*

*Фрумкин Моисей Ильич (1878–1938), член Сибревкома, член бюро (3 дек. 1919 – 11 апр. 1920)*

- Хотимский Валентин Иванович* (1892–1939), член бюро (3 дек. 1919 – 23 мая 1920, 11 февр. – 16 июля 1921)
- Гончарова Дора Климентьевна (1884–1962), секретарь бюро (8 апр. 1920 – 26 февр. 1921)
- Яковлева Варвара Николаевна (1884–1941), член бюро (8 апр. – 19 дек. 1920), секретарь бюро (24 апр. – 27 авг. 1921)
- Ярославский Емельян Михайлович* (Губельман Миней Израилевич) (1878–1943), член бюро (8 апр. 1920 – 26 февр. 1921, 27 авг. 1921 – 25 июля 1922)
- Гончаров Николай Кузьмич (1886–1970), начальник Политуправления войск Сибири, член бюро (14 сент. 1920 – 26 февр. 1921)
- Данишевский Карл-Юлий Христианович (1884–1938), пред. Реввоен трибунала республики, член бюро (24 янв. – 26 февр. 1921)
- Косиор Владимир Викентьевич (1889–1938), пред. Сиббюро ВЦСПС, член бюро (1 февр. – 27 марта 1921)
- Чуцкаев Сергей Егорович* (1876–1946), зам. пред., пред. Сибревкома, член бюро (22 февр. 1921 – 30 мая 1922)
- Дмитриев Тимофей Дмитриевич, отв. секретарь Алтайского губкома РКП(б), канд. в члены бюро (26 февр. – июль 1921), член бюро (авг. – сент. 1921)
- Ширямов Александр Александрович* (1883–1965), отв. секретарь Омского губкома РКП(б), начальник Сиб. обл. упр. по топливу, член бюро (26 февр. 1921 – 11 янв. 1923)
- Шумяцкий Борис Захарович* (1886–1938), член Реввоенсовета 5-й армии и уполн. Коминтерна на Дальнем Востоке, член бюро (26 февр. 1921 – 9 марта 1922)
- Ходоровский Иосиф Исаевич* (1885 – 1940), зав. информ.-инструкт. отделом бюро, член бюро (24 мая – 29 авг. 1921), секретарь бюро (30 авг. 1921 – 1 нояб. 1922)
- Ломов-Оппоков Георгий Ипполитович (1888–1938), пред. Сиббюро ВСНХ, член бюро (16 июля – 1 нояб. 1921)
- Брыков Александр Петрович (1889–1937), пред. Сибпромбюро ВСНХ, зам. пред. Сибревкома, член бюро (27 окт. 1921 – 20 апр. 1924)
- Лашевич Михаил Михайлович* (1884–1928), зам. пред., пред. Сибревкома, член бюро (1 нояб. 1921 – 20 апр. 1924)
- Фигатнер Юрий Петрович (Яков Исаакович) (1889–1937), пред. Сиббюро ВЦСПС, член бюро (2 марта 1922 – 20 апр. 1924)
- Павлуновский Иван Петрович* (1888–1937), полном. представитель ОГПУ по Сибири, член бюро (19 июня 1922 – 20 апр. 1924)
- Косиор Станислав Викентьевич (1889–1939), секретарь бюро (21 ноября 1922 – 20 апр. 1924)
- Криницкий Александр Иванович (1894–1937), член бюро (назначен в нояб. 1922, реально работал 10 марта – 8 мая 1923)
- Заславский Петр Савельевич (1890–1967), член бюро (2 авг. 1923 – 20 апр. 1924)
- Лобова Валентина Николаевна (Зильбергер Бина Срулевна) (1888–1924), зав. агит.-проп. отделом, член бюро (1 нояб. – 29 дек. 1923, формально уволена с 1 апр. 1924)
- Рогозинский Николай Владимирович (1886–1970), зав. орг. отделом, член бюро (17 янв. – 20 апр. 1924)
- Пинсон Борис Давыдович (1892–1936), зав. агит.-проп. отделом, член бюро (6 марта – 20 апр. 1924)

## Сибирский краевой комитет РКП(б) – ВКП(б)

*Новониколаевск–Новосибирск  
(11 мая 1924 – начало авг. 1930)*

- Косиор Станислав Викентьевич* (1899–1939), секретарь крайкома, член бюро крайкома (11 мая 1924 – 15 янв. 1926)
- Заславский Петр Савельевич (1890–1967), секретарь Новониколаевского губкома РКП(б), член бюро крайкома (11 мая – 21 июля 1924)
- Лашевич Михаил Михайлович* (1884–1928), пред. Сибревкома, член бюро крайкома (11 мая 1924 – 2 дек. 1925)
- Павлуновский Иван Петрович* (1888–1937), пол. пред. ОГПУ по Сибири и уполномоченный Наркомата путей сообщения по Сибири, член бюро крайкома (11 мая 1924 – 21 янв. 1926)
- Пинсон Борис Давыдович (1892–1936), зав. агит.-проп. отделом крайкома, член бюро крайкома (11 мая 1924 – 17 июня 1925)
- Рогозинский Николай Владимирович (1885–1970), зав. орг. отделом крайкома, член бюро крайкома (11 мая – 19 июня 1924)
- Фигатнер Юрий Петрович (Яков Исаакович) (1889–1937), пред. Сиббюро ВЦСПС, член бюро крайкома (11 мая – 30 окт. 1924)
- Эйхе Роберт Индрикович* (1890–1940), зам. пред. Сибревкома, с 9 дек. 1925 – пред. Сибкрайисполкома Советов, член бюро крайкома (11 мая 1924 – 1 июня 1929), 1-й секретарь крайкома, член бюро крайкома (1 июня 1929 – начало авг. 1930)
- Панкратов Иван Иванович (1886–1962), пред. Сиб. краевого союза кооперативов, кандидат в члены бюро крайкома (11 мая – 3 сент. 1924), член бюро крайкома (3 сент. 1924 – 26 янв. 1926)
- Севастьянов Николай Иванович (1890–?), секретарь ячейки РКП(б) депо ст. Новониколаевск, канд. в члены бюро крайкома (11 мая – 3 сент. 1924), член бюро крайкома (3 сент. 1924 – 2 дек. 1925)
- Котин Иван Никандрович (1889–?), уполномоченный ЦК Всероссийского союза горнорабочих по Сибири и пред. райкома Всероссийского союза горнорабочих Кузбасса, член бюро крайкома (3 сент. 1924 – 2 дек. 1925)
- Гуськов Федор Иванович (1890–?), зам. зав. орг. отделом крайкома, канд. в члены бюро крайкома (3 сент. 1924 – 2 дек. 1925)
- Филатов Николай Алексеевич (1891–1939), секретарь Новониколаевского губкома (окружкома) РКП(б), с 30 марта 1926 – секретарь Омского окружкома ВКП(б), канд. в члены бюро крайкома (3 сент. – 23 дек. 1924), член бюро крайкома (23 дек. 1924 – 10 июня 1926)
- Гинзбург Лев Ильич (1890–?), пред. Сиббюро ВЦСПС, канд. в члены бюро крайкома (23 дек. 1924 – 2 апр. 1925), член бюро крайкома (2 апр. 1925 – 20 мая 1927)
- Лепа Альфред Карлович (1896–1938), зав. орг. отделом крайкома, член бюро крайкома (23 дек. 1924 – 2 апр. 1925), секретарь крайкома, член бюро крайкома (2 апр. 1925 – 18 июня 1926)
- Сонкин Лев Самуилович (1895–?), нач. Политуправления и член Реввоенсовета войск Сибирского военного округа, канд. в члены бюро крайкома (23 дек. 1924 – 9 дек. 1925)

- Тамарин Антон Моисеевич (1884–1940), пред. Сиб-промбюро ВСНХ, канд. в члены бюро крайкома (23 дек. 1924 – 2 дек. 1925), член бюро крайкома (2 дек. 1925 – 27 февр. 1926)
- Кисис Роберт Янович (1896–1981), зав. орг.-распред. отделом крайкома, член бюро крайкома (2 апр. 1925 – 6 марта 1929), 2-й секретарь крайкома, член бюро крайкома (6 марта 1929 – 30 янв. 1930)
- Зайцев Максим Васильевич (1896–?), зав. агит.-проп. отделом крайкома, с 23 окт. 1928 – секретарь Новосибирского окружкома ВКП(б), член бюро крайкома (2 дек. 1925 – нач. авг. 1930)
- Позднышев Александр Никитич (1894–1938), зам. пред. Сибкрайисполкома советов, член бюро крайкома (2 дек. 1925 – 25 февр. 1926)
- Денисов Родион Григорьевич (1894–?), пред. профсоюза горняков Сибири, канд. в члены бюро крайкома (2 дек. 1925 – 27 дек. 1928)
- Кузнецова Екатерина Васильевна (1897–?), зав. отделом по работе среди работниц и крестьянок крайкома, канд. в члены бюро крайкома (2 дек. 1925 – 6 марта 1926), член бюро крайкома (6 марта 1926 – 5 марта 1929)
- Сырцов Сергей Иванович* (1893–1937), 1-й секретарь крайкома, член бюро крайкома (23 февр. 1926 – 1 июня 1929)
- Заковский Леонид Михайлович* (Штубис Генрих Эрнестович) (1894–1938), полном. представитель ОГПУ по Сибири, член бюро крайкома (6 марта 1926 – нач. авг. 1930)
- Терехов Николай Григорьевич (1891–1937), пред. Сибсовнархоза, член бюро крайкома (6 марта – 14 дек. 1926)
- Шиханов Павел Иванович (1889–1938), зам. пред. Сибкрайисполкома советов, член бюро крайкома (6 марта – 10 дек. 1926)
- Важнов Павел Георгиевич (1891–1937), пред. Сибсельскосоюза, канд. в члены бюро крайкома (6 марта 1926 – нач. 1927)
- Дуганов Михей Семенович (1889–1926), нач. Политуправления войск Сибирского военного округа, канд. в члены бюро (6 марта – май 1926)
- Клоков Павел Владимирович (1896–?), секретарь Новосибирского окружкома ВКП(б), член бюро крайкома (10 июня 1926 – 5 марта 1929)
- Стриковский Лев Саулович (1898–1938), пред. правления Сиб. краевого союза кооперативов, канд. в члены бюро крайкома (30 ноября 1926 – 5 марта 1929)
- Воронин Иван Макарович (1888–1960), зам. пред. Сибкрайисполкома советов, член бюро крайкома (3 апр. 1927 – 11 июня 1930)
- Карпов Дмитрий Яковлевич (1897–?), член секретариата крайкома, канд. в члены бюро крайкома (18 янв. 1927 – 31 янв. 1928)
- Кожевников Сергей Николаевич (1896–1938), нач. Политуправления войск Сибирского военного округа, канд. в члены бюро крайкома (3 апр. 1927 – 23 мая 1928)
- Шарангович Василий Фомич (1897–1938), пред. Сиб. краевого совета профсоюзов, канд. в члены бюро крайкома (3 апр. – 3 июня 1927), член бюро крайкома (3 июня 1927 – 2 февр. 1930)
- Кузнецов Василий Николаевич (1896–1938), зав. орг., затем – орг.-инструкт. отделом крайкома, член бюро крайкома (14 сент. 1928 – 30 янв. 1930), 2-й секретарь крайкома, член бюро крайкома (30 янв. – нач. авг. 1930)
- Баранкин Гавриил Васильевич (1890–?), пред. Сиб. краевого комитета профсоюзов горняков, канд. в члены бюро крайкома (1 нояб. 1928 – 10 июня 1930), член бюро крайкома (10 июня – нач. авг. 1930)
- Комаров Владимир Филиппович (1897–1938), зав. отделом по работе в деревне крайкома, пред. Сибирского союза колхозов, канд. в члены бюро крайкома (1 нояб. 1928 – 3 нояб. 1929)
- Егер Вениамин Юльевич (1895–1938), зав. культ.-проп. отделом крайкома и член секретариата крайкома, с 11 июня 1930 – зав. орг. отделом крайкома, член бюро крайкома (6 марта 1929 – нач. авг. 1930)
- Абрамов Яков Константинович (1895–1937), пред. правления Сибугля, канд. в члены бюро крайкома (6 марта 1929 – 10 июня 1930), член бюро крайкома (10 июня – нач. авг. 1930)
- Каврайский Владимир Александрович (1891–1937), зам. зав. орг.-распред. отделом, затем – зав. отделом по работе в деревне крайкома, канд. в члены бюро крайкома (6 марта 1929 – янв. 1930), зав. отделом агитации и массовых кампаний крайкома, член бюро крайкома (янв. – 16 мая 1930)
- Курганов Александр Яковлевич (1903–?), 1-й секретарь Сибкрайкома ВЛКСМ, с 5 февр. 1930 – зам. зав. орг.-инструкт. отделом, канд. в члены бюро крайкома (6 марта 1929 – янв. 1930), член бюро крайкома (янв. – 10 июня 1930)
- Мезис Август Иванович (1894–1938), нач. Политуправления войск Сибирского военного округа, канд. в члены бюро крайкома (6 марта 1929 – 10 июня 1930), член бюро крайкома (10 июня – нач. авг. 1930)
- Чазова Ольга Ильинична (1898–?), зав. отделом по работе среди работниц и крестьянок крайкома, с 5 февр. 1930 – зам. зав. отделом агитации и массовых кампаний крайкома, канд. в члены бюро крайкома (6 марта 1929 – нач. авг. 1930)
- Балакчин Яков Андрианович (1892–1932), инструктор крайкома, с июля 1929 – член секретариата крайкома, член бюро крайкома (1 июня 1929 – 15 янв. 1930)
- Базовский Николай Алексеевич (1895–1938), пред. Сибирского союза колхозов, канд. в члены бюро крайкома (3 нояб. 1929 – 10 июня 1930), член бюро крайкома (10 июня – нач. авг. 1930)
- Кузнецов Степан Матвеевич (1891–1937), пред. Сибкрайисполкома советов, член бюро крайкома (1 июня 1929 – 2 янв. 1930)
- Куйбышев Николай Владимирович (1893–1938), команд. войсками Сиб. военного округа, канд. в члены бюро крайкома (6 марта – 31 дек. 1929)
- Клименко Иван Евдокимович (1891–1937), пред. Сибкрайисполкома советов, член бюро крайкома (30 янв. – нач. авг. 1930)
- Крылов Николай Петрович (1891–?), зав. распредел. отделом крайкома, член секретариата крайкома, член бюро крайкома (10 июня – нач. авг. 1930)
- Папардэ (Мишке) Леонид Андреевич (1893–1938), зав. агит.-массовым отделом крайкома, член секретариата крайкома, член бюро крайкома (10 июня – нач. авг. 1930)
- Черномордик Моисей Борисович (1898–1937), зав. культ.-проп. отделом крайкома, член секретариата крайкома, член бюро крайкома (10 июня – нач. авг. 1930)



Голиков Александр Иванович (1906—?), 1-й секретарь Сибкрайкома ВЛКСМ, член секретариата крайкома, канд. в члены бюро крайкома (10 июня — нач. авг. 1930)

Суханов С.П. (1899—?), пред. Сибкрайкома профсоюзов горняков, канд. в члены бюро крайкома (10 июня — нач. авг. 1930)

### Сибирский краевой исполнительный комитет (Сибкрайисполком) советов

*Новоиколаевск — Новосибирск  
(9 дек. 1925 — авг. 1930)*

*Эйхе Роберт Индрикович* (1890—1940), пред. Сибкрайисполкома, член президиума (9 дек. 1925 — 1 июня 1929)

Позднышев Александр Никитич (1894—1938), 1-й зам. пред. Сибкрайисполкома, член президиума (9 дек. 1925 — 25 февр. 1926)

Сукач Илларион Андрианович (Абрамович) (1884—1938), 2-й зам. пред. Сибкрайисполкома, член президиума (9 дек. 1925 — 6 апр. 1929)

Гинзбург Лев Ильич (1890—?), пред. Сиб. краевого совета профсоюзов, член президиума (9 дек. 1925 — 20 мая 1927)

Калашников Василий Степанович (1890—1970), уполномоченный Наркомата рабоче-крестьянской инспекции по Сибири (зав. Сиб. краевой рабоче-крестьянской инспекцией), член президиума (9 дек. 1925 — конец 1928)

Кокосов Иван Иванович (1879—?), зав. Сибирским краевым отделом труда (зав. отделом труда крайисполкома), член президиума (9 дек. 1925 — кон. июня 1928)

*Косиор Станислав Викентьевич* (1889—1939), секретарь Сибкрайкома ВКП(б), член президиума (9 дек. 1925 — 15 янв. 1926)

Месяцев Александр Павлович (1889—1938), зав. Сибирским краевым земельным отделом (зав. земельным отделом крайисполкома), член президиума (9 дек. 1925 — 24 июня 1926)

*Павлуновский Иван Петрович* (1887—1937), полн. представитель ОГПУ по Сибири, член президиума (9 дек. 1925 — 21 янв. 1926)

Панкратов Иван Иванович (1886—1962), пред. Сибирского краевого союза кооперативов, член президиума (9 дек. 1925 — 26 янв. 1926)

Певзнер Александр Маркович (1895—?), управляющий конторой Госбанка СССР, член президиума (9 дек. 1925 — нач. 1929)

Петин Николай Николаевич (1876—1937), команд. войсками Сибирского военного округа, член президиума (9 дек. 1925 — нояб. 1928)

Поволоцкий Александр Моисеевич (1894—1938), уполномоченный Наркомата финансов в Сибири (зав. финанс. отделом крайисполкома), пред. Сибирской краевой плановой комиссии, зам. пред. Сибкрайисполкома, член президиума (9 дек. 1925 — 21 янв. 1928)

Ремейко-Тихомиров Александр Георгиевич (1894—1937), пред. Новосибирского окрисполкома советов, член президиума (9 дек. 1925 — 5 апр. 1927)

Тамарин Антон Моисеевич (1884—1940), пред. Сибирского краевого СНХ, член президиума (9 дек. 1925 — 27 февр. 1926)

Банкович Ян Мартынович (1883—1938), зам. уполномоченного Наркомата рабоче-крестьянской инспекции по Сибири, зам. зав. Сибирской краевой рабоче-крестьянской инспекцией, канд. в члены президиума (9 дек. 1925 — 14 апр. 1929)

Баранов Михаил Иванович (1888—1938), уполномоченный наркомата здравоохранения в Сибири (зав. Сиб. краевым отделом здравоохранения), канд. в члены президиума (9 дек. 1925 — 12 марта 1926), член президиума (12 марта 1926 — 14 июня 1928)

Гольшев Александр Яковлевич (1896—1937), уполномоченный наркомата просвещения в Сибири (зав. Сиб. краевым отделом народ. образования), канд. в члены президиума (9 дек. 1925 — 12 марта 1926), член президиума (12 марта 1926 — кон. июня 1928)

Дуганов Михай Семенович (1888—?), нач. Политуправления Сибирского военного округа, канд. в члены президиума (9 дек. 1925 — май 1926)

Клевер Адольф Иванович (1886—1938), нач. адм. отдела Сибкрайисполкома, зав. Сиб. краевым адм. отделом (зав. адм. отделом крайисполкома), канд. в члены президиума (9 дек. 1925 — 14 апр. 1929)

Корнев Василий Степанович (1889—1939), представитель Сибкрайисполкома в Москве, канд. в члены президиума (9 дек. 1925 — 6 дек. 1926), пред. Сиб. краевого СНХ, член президиума (7 дек. 1926 — 20 нояб. 1929)

Лепа Альфред Карлович (1896—1938), секретарь Сибкрайкома ВКП(б), канд. в члены президиума (9 дек. 1925 — 18 июня 1926)

Прокопьев Григорий Васильевич (1886—1938), зам. пред. Сиб. краевого совета профсоюзов, канд. в члены президиума (9 дек. 1925 — 5 апр. 1929)

*Сырцов Сергей Иванович* (1893—1937), секретарь Сибкрайкома ВКП(б), член президиума (12 марта 1926 — 1 июня 1929)

Терехов Николай Григорьевич (1891—?), пред. Сибирского краевого СНХ, член президиума (12 марта — 4 дек. 1926)

Шиханов Павел Иванович (1889—1938), зам. пред. Сибкрайисполкома, член президиума (12 марта — 10 дек. 1926)

*Заковский Леонид Михайлович* (Штубис Генрих Эрнестович) (1894—1938), полн. представитель ОГПУ по Сибири, канд. в члены президиума (12 марта 1926 — 6 апр. 1927), член президиума (6 апр. 1927 — авг. 1930)

Рещиков Иосиф Иванович (1892—1937), уполномоченный Наркомата внутр. торговли по Сибири, канд. в члены президиума (кон. июня 1926 — 5 апр. 1927), секретарь Сибкрайисполкома, член президиума (6 апр. 1927 — авг. 1930)

Харламов Иван Николаевич (1888—?), зав. Сиб. краевым земельным упр-нием (зав. земельным отделом крайисполкома), член президиума (кон. июня 1926 — 1 апр. 1930)

Камбалин Николай Варламович (1889—1938), представитель Сибкрайисполкома в Москве, канд. в члены президиума (7 дек. 1926 — 5 апр. 1929)

Воронин Иван Макарович (1888—1960), зам. пред. Сибкрайисполкома, член президиума (6 апр. 1927 — авг. 1930)

Зайцев Иван Георгиевич (1893—?), пред. Новосибирского окрисполкома советов, член президиума (6 апр. 1927 — авг. 1930)

- Сергиевский Петр Константинович (1891–?), зав. Сиб. краевым финанс. отделом (зав. финанс. отделом крайисполкома), член президиума (6 апр. 1927 – 3 янв. 1928)
- Стриковский Лев Саулович (1898–1938), пред. Сибирского краевого союза кооперативов, член президиума (6 апр. 1927 – 15 апр. 1929)
- Галунов Михаил (Александр) Иванович (1891–1963), пред. Сибсельскосоюза, канд. в члены президиума (6 апр. – июль 1927)
- Кисис Роберт Янович (1896–1981), секретарь Сибкрайкома ВКП(б), канд. в члены президиума (6 апр. 1927 – 15 апр. 1929), член президиума (15 апр. 1929 – 30 янв. 1930)
- Подшивалин Георгий Васильевич (1888–1937), уполномоченный Наркомата путей сообщения в Сибири, канд. в члены президиума (6 апр. 1927 – 30 марта 1928)
- Шарангович Василий Фомич (1897–1938), пред. Сиб. краевого совета профсоюзов, член президиума (9 июля 1927 – 2 февр. 1930)
- Тиунов Виктор Фотиевич (1897–1938) – зам. пред. Сибирского краевого СНХ, канд. в члены президиума (9 июля 1927 – 19 окт. 1929), пред. Сибирского краевого СНХ, член президиума (20 окт. 1929 – авг. 1930)
- Злобин Анатолий Николаевич (1897–?), пред. Сибирского краевого торгового упр-ния (зав. отделом торговли крайисполкома), член президиума (26 июня 1928 – авг. 1930)
- Хронин Василий Никифорович (1889–1937), пред. Сиб. краевой плановой комиссии, член президиума (26 июня 1928 – нач. 1929)
- Маймин Исер (Исидор) Борисович (1897–1938), зав. Сиб. краевым финанс. отделом (зав. финанс. отделом крайисполкома), канд. в члены президиума (26 июня 1928 – 14 апр. 1929), член президиума (15 апр. 1929 – авг. 1930)
- Вихирев Николай Всеволодович (1897–1938), зав. Сиб. краевым отделом народ. образования (зав. отделом народ. образования крайисполкома), член президиума (15 апр. 1929 – авг. 1930)
- Куйбышев Николай Владимирович (1893–1938), команд. войсками Сибирского военного округа, член президиума (15 апр. – 31 дек. 1929)
- Ляксуткин Федор Филиппович (1896–?), пред. Сиб. краевой рабоче-крестьянской инспекции, член президиума (15 апр. 1929 – авг. 1930)
- Соловьев Александр Николаевич (1900–?), зав. Сиб. краевым отделом труда (зав. отделом труда крайисполкома), член президиума (15 апр. 1929 – авг. 1930)
- Трусевич Анна Игнатъевна (1893–?), зав. Сиб. отделом соц. обеспечения (зав. отделом соц. обеспечения крайисполкома), член президиума (15 апр. 1929 – авг. 1930)
- Бочков Андрей Иванович (1886–?), зам. пред. Сиб. краевой рабоче-крестьянской инспекции, канд. в члены президиума (15 апр. 1929 – авг. 1930)
- Бунгш Ян Кришевич (1880–?), уполномоченный Наркомата путей сообщения в Сибири, канд. в члены президиума (15 апр. 1929 – авг. 1930)
- Зуев Мирон Тимофеевич (1894–?), пред. правления Сибгорга, канд. в члены президиума (15 апр. 1929 – авг. 1930)
- Каврайский Борис Александрович (1894–1938), зав. орг. отделом Сибкрайисполкома, канд. в члены президиума (15 апр. 1929 – авг. 1930)
- Леушин Николай Дмитриевич (1892–1938), зам. пред. Сиб. краевого совета профсоюзов, канд. в члены президиума (15 апр. – 20 окт. 1929), секретарь Сибкрайисполкома, член президиума (20 окт. 1929 – авг. 1930)
- Кузнецов Степан Матвеевич (1891–1937), пред. Сибкрайисполкома, член президиума (1 июня 1929 – 10 янв. 1930)
- Базовский Николай Алексеевич (1895–1938), 2-й зам. пред. Сибкрайисполкома, член президиума (20 окт. 1929 – авг. 1930)
- Яглом Яков Кивович (1898–1937), пред. Сиб. краевой плановой комиссии, 1-й зам. пред. Сибкрайисполкома, член президиума (20 окт. 1929 – авг. 1930)
- Клименко Иван Евдокимович (1891–1937), пред. Сибкрайисполкома, член президиума (11 янв. – 30 июля 1930)
- Баранкин Гавриил Васильевич (1890–?), пред. Сиб. краевого совета профсоюзов, член президиума (13 марта – авг. 1930)
- Кузнецов Василий Николаевич (1896–1938), 2-й секретарь Сибкрайкома ВКП(б), член президиума (13 марта – авг. 1930)
- Левандовский Михаил Карлович (1890–1938), команд. войсками Сибирского военного округа, член президиума (13 марта – авг. 1930)
- Ялухин Николай Петрович (1895–1937), зав. Сиб. краевым земельным упр-нием, член президиума (13 марта – авг. 1930)

## ПЕРВЫЕ СЕКРЕТАРИ СИБИРСКИХ И ДАЛЬНЕВОСТОЧНЫХ РЕГИОНАЛЬНЫХ КОМИТЕТОВ ВКП(б)/КПСС\*

### Алтайский край (с 28 сент. 1937)

- Гусев Леонид Николаевич (1907 — после 1947), и. о. 1-го секретаря крайкома ВКП(б) (сент. 1937 — июнь 1938), 1-й секретарь крайкома ВКП(б) (июнь 1938 — февр. 1939).
- Андрюенко Афанасий Афанасьевич (1907—41(?)), 1-й секретарь крайкома ВКП(б) (февр. 1939 — окт. 1940).
- Лобков Вячеслав Николаевич (1903—71), 1-й секретарь крайкома ВКП(б) (окт. 1940 — авг. 1943).
- Беляев Николай Ильич (1903—66), 1-й секретарь крайкома ВКП(б)/КПСС (27 авг. 1943 — 16 июля 1955).
- Пысин Константин Георгиевич (1910—84), 1-й секретарь крайкома КПСС (16 июля 1955 — 18 марта 1961).
- Георгиев Александр Васильевич (1914—76), 1-й секретарь крайкома КПСС (18 марта 1961 — 17 янв. 1963), 1-й секретарь сельского крайкома КПСС (17 янв. 1963 — 19 дек. 1964); 1-й секретарь крайкома КПСС (19 дек. 1964 — 9 апр. 1976).
- Васильев Михаил Витальевич (1923 — ?), 1-й секретарь промышленного крайкома КПСС (18 янв. 1963 — 19 дек. 1964).
- Аксенов Николай Федорович (1928—85), 1-й секретарь крайкома КПСС (23 апр. 1976 — 29 янв. 1985).
- Попов Филипп Васильевич (1930—2007), 1-й секретарь крайкома КПСС (18 февр. 1985 — 17 февр. 1990).
- Жильцов Юрий Иванович (р. 1940), и. о. 1-го секретаря крайкома КПСС (17 февр.— 13 апр. 1990).
- Кулешов Алексей Антонович (1936—2004), 1-й секретарь крайкома КПСС (13 апр. — 27 сент. 1990).
- Сафронов Виталий Александрович (р. 1936), 1-й секретарь крайкома КПСС (27 сент. 1990 — авг. 1991).

### Амурская область (с 2 авг. 1948)\*\*

- Майоров Николай Васильевич (1904—55), 1-й секретарь обкома ВКП(б) (дек. 1947 — 14 авг. 1948).
- Васильев Федор Романович (1904—72), 1-й секретарь обкома ВКП(б) (14 авг. 1948 — 7 авг. 1952).
- Собенин Аркадий Иванович (1910—?), 1-й секретарь обкома ВКП(б)/КПСС (7 авг. 1952 — 22 янв. 1956).
- Игнатов Степан Андреевич (1908—66), 1-й секретарь обкома КПСС (22 янв. 1956 — 15 авг. 1957).
- Морозов Петр Иванович (1908—77), 1-й секретарь обкома КПСС (15 авг. 1957 — 9 апр. 1964).
- Авраменко Степан Степанович (р. 1918), 1-й секретарь обкома КПСС (9 апр. 1964 — 29 июня 1985).
- Шарин Леонид Васильевич (р. 1934), 1-й секретарь обкома КПСС (29 июня 1985 — 26 мая 1990).
- Шилов Владимир Николаевич (р. 1936), 1-й секретарь обкома КПСС (1 июня 1990 — 23 авг. 1991).

### Бурят-Монгольская АССР (30 мая 1923 — 1929), Бурятская АССР (7 июля 1958 — окт. 1990)

- Ербанов Михай Николаевич (1889—1938), 1-й секретарь обкома ВКП(б) (30 мая 1923—1925; дек. 1928 — окт. 1937).
- Балдоржиев (? — ?) (1925—27).
- Игнагтьев Семен Денисович (1904—83), 1-й секретарь обкома ВКП(б) (окт. 1937 — март 1943).
- Кудрявцев Александр Васильевич (1906—?), 1-й секретарь обкома ВКП(б) (4 марта 1943 — 16 марта 1951).
- Хахалов Александр Уладаевич (1909—70), 1-й секретарь обкома ВКП(б)/КПСС (16 марта 1951 — 24 нояб. 1960).
- Филиппов Василий Родионович (1913—93), 1-й секретарь обкома КПСС (24 нояб. 1960 — 12 июня 1962).
- Модогоев Андрей Урупхеевич (1915—89), 1-й секретарь обкома КПСС (12 июня 1962 — 7 янв. 1984).
- Беляков Анатолий Михайлович (р. 1933), 1-й секретарь обкома КПСС (7 янв. 1984 — 23 марта 1990).
- Потапов Леонид Васильевич (р. 1935), 1-й секретарь обкома (рескома) КПСС (6 апр. 1990 — 27 авг. 1991).

### Восточно-Сибирский край (30 июля 1930 — 5 дек. 1936)

- Леонов Федор Григорьевич (1892—38), 1-й секретарь крайкома ВКП(б) (6 февр. 1931 — окт. 1933).
- Разумов Михаил Осипович (1894—1937), 1-й секретарь крайкома ВКП(б) (окт. 1933 — 22 июня 1937).
- Щербаков Александр Сергеевич (1901—45), 1-й секретарь крайкома ВКП(б) (22 июня — дек. 1936).

### Восточно-Сибирская обл. (5 дек. 1936 — 26 сент. 1937)

- Щербаков Александр Сергеевич (1901—45), 1-й секретарь обкома (22 дек. 1936 — сент. 1937).

### Дальневосточный край (4 янв. 1926 — 20 окт. 1938)

- Кубяк Николай Афанасьевич (1881—1937), 1-й секретарь крайкома ВКП(б) (нояб. 1925 — февр. 1927).
- Гамарник Ян Борисович (1894—1937), 1-й секретарь крайкома ВКП(б) (март 1927 — 25 окт. 1928).
- Перепечко Иван Николаевич (1897—1943), 1-й секретарь крайкома ВКП(б) (25 окт. 1928 — июль 1931).
- Бергавинов Сергей Адамович* (1899—1937), 1-й секретарь крайкома ВКП(б) (июль 1931 — 7 марта 1933).
- Картвелишвили (Лаврентьев) Лаврентий Иосифович* (1890—1938), 1-й секретарь крайкома ВКП(б) (7 марта 1933 — 15 янв. 1937).

\* Деятельность коммунистических организаций на территории РФ была прекращена серией указов Президента РФ: № 79 от 23 августа 1991 г. «О приостановлении деятельности Коммунистической партии РСФСР»; № 90 от 25 августа 1991 г. «Об имуществе КПСС и Коммунистической партии РСФСР»; № 169 от 6 ноября 1991 г. «О деятельности КПСС и КП РСФСР».

\*\* До 2 августа 1948 г. — в составе Хабаровского края.



Варейкис Иосиф Михайлович (1894–1938), 1-й секретарь крайкома ВКП(б) (15 янв. 1937 – 21 окт. 1937).

Стацевич Георгий Михайлович (1898–1942), 1-й секретарь крайкома ВКП(б) (21 окт. 1937 – июнь 1938).

Соболев Сергей Михайлович (1890–1939), 1-й секретарь крайкома ВКП(б) (июнь 1938 – окт. 1938).

### **Еврейская АО (с 7 мая 1934)\***

Хавкин Матвей Павлович (1897 – после 1940), 1-й секретарь обкома ВКП(б) (6 июня 1935 – 22 мая 1937).

Рыськин Арон Борисович (? – ?), 1-й секретарь обкома ВКП(б) (23 мая 1937 – 11 окт. 1937).

Сухарев Гириш Иохимович (? – ?), 1-й секретарь обкома ВКП(б) (12 окт. 1937 – апр. 1943).

Бахмутский Александр Наумович (1911–61), 1-й секретарь обкома ВКП(б) (апр. 1943 – июль 1949).

Симонов Павел Васильевич (1911–87), 1-й секретарь обкома ВКП(б) (июль 1949 – 21 авг. 1952).

Шитиков Алексей Павлович (1912–93), 1-й секретарь обкома ВКП(б)/КПСС (21 авг. 1952 – 1955).

Бенькович Лев Ефимович (1907 – ?), 1-й секретарь обкома КПСС (1955–57).

Черный Алексей Клементьевич (1921–2002), 1-й секретарь обкома КПСС (1959–62).

Подгаев Григорий Ефимович (1920 – ?), 1-й секретарь обкома КПСС (1962 – 24 июля 1970).

Шапиро Лев Борисович (р. 1927), 1-й секретарь обкома КПСС (24 июля 1970 – 30 июля 1987).

Корсунский Борис Леонидович (р. 1946), 1-й секретарь обкома КПСС (30 июля 1987 – 14 сент. 1990).

Капенстов Анатолий Владимирович (р. 1948), 1-й секретарь обкома КПСС (нояб. 1990 – авг. 1991).

### **Западно-Сибирский край (20 окт. 1930 – 28 сент. 1937)**

Эйхе Роберт Индрикович (1890–1940), 1-й секретарь крайкома ВКП(б) (1930–37).

### **Иркутская обл. (26.09.1937)**

Щербаков Александр Сергеевич (1901–45), и. о. 1-го секретаря обкома ВКП(б) (сент. 1937 – 28 дек. 1937), 1-й секретарь обкома ВКП(б) (28 дек. 1937 – апр. 1938).

Филиппов Аркадий Александрович, 1-й секретарь обкома ВКП(б) (май 1938 – янв. 1939).

Качалин Кирилл Иванович (1904–?), 1-й секретарь обкома ВКП(б) (янв. 1939 – 1944).

Ефимов Александр Павлович (1905–80), 1-й секретарь обкома ВКП(б) (8 июля 1944 – 22 марта 1949).

Хворостухин Алексей Иванович (1900–85), 1-й секретарь обкома ВКП(б)/КПСС (22 марта 1949 – 14 марта 1955).

Кобелев Борис Николаевич (1915–79 (?)), 1-й секретарь обкома КПСС (14 сент. 1955 – май 1957).

Щегинин Семен Николаевич (1910–75), 1-й секретарь обкома КПСС (май 1957 – янв. 1963; дек. 1964 – 17 февр. 1968); 1-й секретарь сельского обкома КПСС (янв. 1963 – дек. 1964).

Кацуба Павел Борисович (1914–?), 1-й секретарь промышленного обкома КПСС (янв. 1963 – дек. 1964).

Банников Николай Васильевич (1914–2004), 1-й секретарь обкома КПСС (17 февр. 1968 – 28 марта 1983).

Ситников Василий Иванович (р. 1927), 1-й секретарь обкома КПСС (28 марта 1983 – 2 апр. 1988).

Потапов Владимир Иванович (р. 1938), 1-й секретарь обкома КПСС (2 апр. 1988 – 20 сент. 1990).

Спирин Виктор Михайлович (р. 1940), 1-й секретарь обкома КПСС (20 сент. 1990 – авг. 1991).

### **Кемеровская обл. (с 26 янв. 1943)**

Задонченко Семен Борисович (1898–1972), 1-й секретарь обкома ВКП(б) (26 янв. 1943 – 25 апр. 1946).

Кольшев Евгений Федорович (1909–52), 1-й секретарь обкома ВКП(б) (25 апр. 1946 – 24 марта 1951).

Мокрушин Василий Михайлович (1905–94), 1-й секретарь обкома ВКП(б) (24 марта 1951 – 21 авг. 1952).

Гусев Михаил Ильич (1903–79), 1-й секретарь обкома ВКП(б)/КПСС (21 авг. 1952 – 22 дек. 1955).

Пилипец Степан Маркович (1912–89), 1-й секретарь обкома КПСС (22 дек. 1955 – 12 февр. 1960).

Лубенников Леонид Игнатьевич (1910–88), 1-й секретарь обкома КПСС (12 февр. 1960 – 17 янв. 1963); 1-й секретарь сельского обкома КПСС (17 янв. 1963 – 19 дек. 1964).

Ештокин Афанасий Федорович (1913–74), 1-й секретарь обкома КПСС (23 дек. 1964 – 19 авг. 1974), 1-й секретарь промышленного обкома КПСС (17 янв. 1963 – 23 дек. 1964).

Горшков Леонид Александрович (1930–94), 1-й секретарь обкома КПСС (24 сент. 1974 – 12 апр. 1985).

Ермаков Николай Спиридонович (1927–87), 1-й секретарь обкома КПСС (12 апр. 1985 – 28 марта 1987).

Бакатин Вадим Викторович (р. 1937), 1-й секретарь обкома КПСС (7 мая 1987 – 17 нояб. 1988).

Мельников Александр Григорьевич (р. 1930), 1-й секретарь обкома КПСС с 17 нояб. 1988 по 22 сент. 1990).

Зайцев Анатолий Максимович (р. 1942), 1-й секретарь обкома КПСС (22 сент. 1990 – 11 нояб. 1991).

### **Красноярский край (с 7 дек. 1934)**

Акулинушкин Павел Дмитриевич (1899–1937), 1-й секретарь Оргбюро ЦК по Красноярскому краю (дек. 1934 – 29 июня 1935), 1-й секретарь крайкома ВКП(б) (29 июня 1935 – 21 июля 1937).

Соболев Сергей Михайлович (1890–1939), и. о. 1-го секретаря крайкома ВКП(б) (21 июля 1937 – 22 июня 1938).

Кулаков Павел Христофорович (1910–79), 1-й секретарь крайкома ВКП(б) (22 июня 1938 – 29 июня 1940).

Голубев Иван Григорьевич, 1-й секретарь крайкома ВКП(б) (29 июня 1940 – 28 июля 1944).

Аристов Аверкий Борисович (1903–73), 1-й секретарь крайкома ВКП(б) (28 июля 1944 – 4 апр. 1950).

Бутузов Сергей Михайлович (1909–67), 1-й секретарь крайкома ВКП(б) (4 апр. 1950 – 16 авг. 1952).

Органов Николай Николаевич (1901–82), 1-й секретарь крайкома ВКП(б)/КПСС (16 авг. 1952 – 21 февр. 1958).

\* С 1938 г. – в составе Хабаровского края.

Кокорев Александр Акимович (1909–91), 1-й секретарь крайкома КПСС (21 февр. 1958 – 6 дек. 1962; 26 дек. 1964 – 28 апр. 1969); 1-й секретарь сельского крайкома КПСС (6 дек. 1962 – 26 дек. 1964).

Гаврилов-Подольский Валентин Феодосьевич (1908–90 (?)), 1-й секретарь промышленного крайкома КПСС (19 янв. 1963 – 26 дек. 1964).

Долгих Владимир Иванович (р. 1924), 1-й секретарь крайкома КПСС (28 апр. 1969 – 28 дек. 1972).

Федирко Павел Стефанович (р. 1932), 1-й секретарь крайкома КПСС (28 дек. 1972 – 2 окт. 1987).

Шенин Олег Семенович (р. 1937), 1-й секретарь крайкома КПСС (2 окт. 1987 – 18 июля 1990).

Казьмин Геннадий Петрович (р. 1934), 1-й секретарь крайкома КПСС–КП РСФСР (17 авг. 1990 – 19 авг. 1991).

### Курганская обл. (с 6 февр. 1943)

Тетюшев Петр Алексеевич (1906 – ?), 1-й секретарь обкома ВКП(б) (6 февр. 1943 – 13 марта 1945).

Шарапов Василий Андреевич, 1-й секретарь обкома ВКП(б) (13 марта 1945 – 15 июня 1947).

Лобанов Владимир Васильевич, 1-й секретарь обкома ВКП(б) (16 июня 1947 – 27 марта 1950).

Денисов Георгий Аполинарьевич (1909 – ?), 1-й секретарь обкома ВКП(б)/КПСС (9 апр. 1950 – 2 апр. 1955).

Сизов Геннадий Федорович (1903–91), 1-й секретарь обкома КПСС (2 апр. 1955 – 11 янв. 1963); 1-й секретарь сельского обкома КПСС (11 янв. 1963 – 22 дек. 1964); 1-й секретарь обкома КПСС (22 дек. 1964 – 14 апр. 1966).

Брызгин Николай Николаевич, 1-й секретарь промышленного обкома КПСС (9 янв. 1963 – 22 дек. 1964).

Князев Филипп Кириллович (1916–94), 1-й секретарь обкома КПСС (14 апр. 1966 – 25 июня 1985).

Плеханов Александр Николаевич (р. 1932), 1-й секретарь обкома КПСС (25 июня 1985 – 11 сент. 1990).

Пашков Георгий Иванович (р. 1937), 1-й секретарь обкома КПСС (18 сент. 1990 – авг. 1991).

### Магаданская обл. (с 3 дек. 1953)

Абабков Тихон Иванович (1908–?), секретарь Оргбюро ЦК КПСС по Магаданской обл. (дек. 1953 – 10 мая 1954); 1-й секретарь обкома КПСС (12 мая 1954–58).

Афанасьев Павел Яковлевич (1905–89), 1-й секретарь обкома КПСС (1958 – 2 февр. 1968).

Шайдуров Сергей Афанасьевич (1926–98), 1-й секретарь обкома КПСС (2 февр. 1968 – 26 дек. 1978).

Мальков Николай Иванович (1932–2007), 1-й секретарь обкома КПСС (26 дек. 1978 – 15 сент. 1986).

Богданов Александр Дмитриевич (р. 1931), 1-й секретарь обкома КПСС (15 сент. 1986 – 22 дек. 1989).

Свеколкин Владимир Валентинович (р. 1937), 1-й секретарь обкома КПСС (22 дек. 1989 – 23 авг. 1991).

### Новосибирская обл. (с 28 сент. 1937)

Алексеев Иван Иванович (1895–1939), и. о. 1-го секретаря обкома ВКП(б) (нояб. 1937 – 1 июля 1938); 1-й секретарь обкома ВКП(б) (10 июля 1938 – нояб. 1938).

Борков Геннадий Андреевич (1905–83), 1-й секретарь обкома ВКП(б) (нояб. 1938 – дек. 1939).

Пуговкин Геннадий Николаевич (1903–?), 1-й секретарь обкома ВКП(б) (дек. 1939 – 21 июня 1941).

Кулагин Михаил Васильевич (1900–56), 1-й секретарь обкома ВКП(б) (июнь 1941 – янв. 1949).

Яковлев Иван Дмитриевич (1910–99), 1-й секретарь обкома ВКП(б)/КПСС (янв. 1949 – авг. 1955).

Дерюгин Борис Иванович (1916–79), 1-й секретарь обкома КПСС (авг. 1955 – май 1957).

Кобелев Борис Николаевич (1915–79 (?)), 1-й секретарь обкома КПСС (май 1957 – 17 янв. 1959).

Горячев Федор Степанович (1905–96), 1-й секретарь обкома КПСС (янв. 1959 – янв. 1963, нояб. 1964 – 19 дек. 1978); 1-й секретарь сельского обкома КПСС (янв. 1963 – нояб. 1964).

Сергеев Николай Иванович (1912–?), 1-й секретарь промышленного обкома КПСС (янв. 1963 – нояб. 1964).

Филатов Александр Павлович (р. 1922), 1-й секретарь обкома КПСС (19 дек. 1978 – 5 авг. 1988).

Казарезов Владимир Васильевич (р. 1937), 1-й секретарь обкома КПСС (5 авг. 1988 – 30 окт. 1989).

Муха Виталий Петрович (1936–2005), 1-й секретарь обкома КПСС (30 окт. 1989 – 12 авг. 1990).

Полещук В.Н., и. о. 1-го секретаря обкома КПСС (12 авг. 1990 – дек. 1990).

Миндолин Владимир Александрович (р. 1947), 1-й секретарь обкома КПСС (дек. 1990 – авг. 1991).

### Ойротская АО (2 марта 1932 – 7 янв. 1948/ Горно-Алтайская АО (7 янв. 1948 – 25 окт. 1990)

Гордиенко Петр Яковлевич (1891–1936), 1-й секретарь обкома ВКП(б) (июнь 1930 – нояб. 1932).

Хабаров Павел Семенович (1904–37), 1-й секретарь обкома ВКП(б) (дек. 1932 – 22 июня 1936).

Новаковский Марк Борисович, 1-й секретарь обкома ВКП(б) (22 июня 1936 – 25 марта 1937).

Юфит Самуил Наумович (1902–?), 1-й секретарь обкома ВКП(б) (25 марта 1937 – 11 февр. 1938).

Антонов Федор Семенович (1899–1957), и. о. 1-го секретаря обкома ВКП(б) (11 февр. 1938 – 25 мая 1938), 1-й секретарь обкома ВКП(б) (25 мая 1938 – 19 нояб. 1943).

Печенов Иван Тимофеевич (1899–?), 1-й секретарь обкома ВКП(б) (19 нояб. 1943 – 29 нояб. 1946).

Сапего Александр Игнатьевич (1907–?), 1-й секретарь обкома ВКП(б) (29 нояб. 1946 – 29 февр. 1948).

Кыдрашев Чет Кыдрашевич (1914–97), 1-й секретарь обкома ВКП(б) (29 февр. 1948 – 2 окт. 1949).

Коломин Иван Яковлевич (1912–50), 1-й секретарь обкома ВКП(б) (2 окт. 1949 – 9 марта 1950).

Сорока Николай Иванович (1909–?), 1-й секретарь обкома ВКП(б)/КПСС (март 1950 – март 1955).

Киселев Николай Михайлович (1922–76), 1-й секретарь обкома КПСС (март 1955 – янв. 1960).

Дорохов Роман Александрович (1915–64), 1-й секретарь обкома КПСС (янв. 1960 – май 1964).

Лазебный Николай Семенович (1919–91), 1-й секретарь обкома КПСС (май 1964 – окт. 1978).

Знаменский Юрий Степанович (1929–2006), 1-й секретарь обкома КПСС (окт. 1978 – 20 мая 1988).

Нартов Дмитрий Егорович (1939–88), 1-й секретарь обкома КПСС (20 мая – 6 окт. 1988).

Гусев Владимир Васильевич (р. 1938), 1-й секретарь обкома КПСС (5 нояб. 1988 – апр. 1990).

Чаптынов Валерий Иванович (1945–97), 1-й секретарь обкома КПСС (28 апр. 1990 – авг. 1991).

**Омская обл. (с 7 дек. 1934)**

- Булатов Дмитрий Александрович (1889–1941), 1-й секретарь обкома ВКП(б) (24 марта 1935 – 7 окт. 1937).
- Наумов Федор Петрович (1902–66), 1-й секретарь обкома ВКП(б) (окт. 1937–38).
- Невежин Николай Иванович, 1-й секретарь обкома ВКП(б) (дек. 1938 – июнь 1940).
- Кудинов Михаил Андреевич (1904–?), 1-й секретарь обкома ВКП(б) (июнь 1940–43).
- Румянцев Сергей Степанович (1906–69), 1-й секретарь обкома ВКП(б) (дек. 1944 – янв. 1949).
- Киселев Николай Васильевич (1903–83), 1-й секретарь обкома ВКП(б) (янв. 1949 – дек. 1951).
- Кузик Леонид Иванович (1907–77 (или 78), 1-й секретарь обкома ВКП(б) (дек. 1951 – авг. 1952).
- Лебедев Иван Кононович (1907–72 (или 73), 1-й секретарь обкома КПСС (авг. 1952 – апр. 1955).
- Колущинский Евгений Петрович (1902–73), 1-й секретарь обкома КПСС (апр. 1955 – авг. 1961).
- Манякин Сергей Иосифович (р. 1923), 1-й секретарь обкома КПСС (авг. 1961 – янв. 1963); 1-й секретарь сельского обкома КПСС (янв. 1963 – дек. 1964); 1-й секретарь обкома КПСС (дек. 1964 – март 1987).
- Голиков Константин Николаевич (1910–79), 1-й секретарь промышленного обкома КПСС (янв. 1963 – дек. 1964).
- Похитайло Евгений Дмитриевич (р. 1926), 1-й секретарь обкома КПСС (6 марта 1987 – 16 дек. 1989).
- Леонтьев Анатолий Павлович (р. 1934), 1-й секретарь обкома КПСС (16 дек. 1989 – 18 сент. 1990).
- Журавлев Николай Васильевич (р. 1942), и. о. 1-го секретаря обкома КПСС (18 сент. – 1 дек. 1990).
- Назаров Иван Александрович (р. 1949), 1-й секретарь обкома КПСС (1 дек. 1990 – авг. 1991).

**Приморский край (с 20 окт. 1938)**

- Пегов Николай Михайлович (1905–91), 1-й секретарь крайкома ВКП(б) (21 февр. 1939 – февр. 1947).
- Органов Николай Николаевич* (1901–82), 1-й секретарь крайкома ВКП(б) (февр. 1947 – сент. 1952).
- Мельник Дмитрий Никанорович (1912–69), 1-й секретарь крайкома ВКП(б)/КПСС (сент. 1952 – март 1955).
- Шаталин Николай Николаевич (1904–84), 1-й секретарь крайкома КПСС (март 1955 – янв. 1956).
- Штыков Терентий Фомич (1907–64), 1-й секретарь крайкома КПСС (янв. 1956 – май 1959).
- Чернышёв Василий Ефимович (1908–69), 1-й секретарь крайкома КПСС (май 1959 – дек. 1962), 1-й секретарь промышленного крайкома КПСС (янв. 1963 – дек. 1964), 1-й секретарь крайкома КПСС (дек. 1964 – 18 марта 1969).
- Кузнецов Михаил Михайлович (р. 1912), 1-й секретарь сельского крайкома КПСС (дек. 1962 – дек. 1964).
- Ломакин Виктор Павлович (р. 1926), 1-й секретарь крайкома КПСС (18 марта 1969 – 8 апр. 1984).
- Гагаров Дмитрий Николаевич (р. 1938), 1-й секретарь крайкома КПСС (8 апр. 1984 – 14 янв. 1989).
- Волынцев Алексей Авраамович (р. 1936), 1-й секретарь крайкома КПСС (14 янв. 1989 – 19 апр. 1990).
- Головизин Анатолий Сергеевич, 1-й секретарь крайкома КПСС (19 апр. 1990 – 18 авг. 1991).

**Сахалинская обл. (с 2 янв. 1947)**

- Мельник Дмитрий Николаевич (1912–69), 1-й секретарь обкома ВКП(б) (1947 – июнь 1951).
- Чеплаков Петр Федорович (1906–85), 1-й секретарь обкома ВКП(б)/КПСС (июнь 1951 – авг. 1960).
- Леонов Павел Артемович (1918–92), 1-й секретарь обкома КПСС (авг. 1960 – 23 дек. 1978).
- Третьяков Петр Иванович (1927–?), 1-й секретарь обкома КПСС (23 дек. 1978 – 17 июня 1988).
- Бондарчук Виктор Степанович (р. 1936), 1-й секретарь обкома КПСС (17 июня 1988 – 24 окт. 1989).
- Жигайло Виктор Никифорович (р. 1940), 1-й секретарь обкома КПСС (24 окт. 1989 – 23 авг. 1991).

**Сибирский край  
(25 мая 1925 – 20 окт. 1930)**

- Сырцов Сергей Иванович* (1893–1937), 1-й секретарь крайкома ВКП(б) (февр. 1926–29).
- Эйхе Роберт Индрикович* (1890–1940), 1-й секретарь крайкома ВКП(б) (1929–30).

**Томская обл. (с 13 авг. 1944)**

- Семенов Алексей Владимирович (1910–72), 1-й секретарь обкома ВКП(б) (13 авг. 1944 – 6 дек. 1951).
- Москвин Василий Арсентьевич (1910–69), 1-й секретарь обкома ВКП(б)/КПСС (6 дек. 1951 – 15 мая 1959).
- Марченко Иван Тихонович (1908–72), 1-й секретарь обкома КПСС (15 мая 1959 – 26 нояб. 1965).
- Лигачев Егор Кузьмич* (р. 1920), 1-й секретарь обкома КПСС (26 нояб. 1965 – 29 апр. 1983).
- Мельников Александр Григорьевич (р. 1930), 1-й секретарь обкома КПСС (29 апр. 1983 – 31 янв. 1986).
- Зоркальцев Виктор Ильич (р. 1936), 1-й секретарь обкома КПСС (31 янв. 1986 – 1 июня 1990).
- Поморов Александр Андрианович (р. 1931 (или 1932)), 1-й секретарь обкома КПСС (1 июня 1990 – авг. 1991).

**Тувинская АО (13 окт. 1944 –  
10 окт. 1961)/Тувинская АССР  
(10 окт. 1961 – 12 дек. 1990)**

- Тока Салчак Калбак-Хорекевич* (1901–73), 1-й секретарь обкома ВКП(б)/КПСС (1944 – 11 мая 1973).
- Дьяков Николай Яковлевич (1907–80), и. о. 1-го секретаря обкома ВКП(б) (1951–52).
- Ширшин Григорий Чоодувич (р. 1934), 1-й секретарь обкома (рескома) КПСС (6 июня 1973 – авг. 1991).

**Тюменская обл. (с 14 авг. 1944)**

- Чубаров Федор Михайлович (1906–?), 1-й секретарь обкома ВКП(б) (сент. 1944 – сент. 1949).
- Афонов Иван Ильич (1905–?), 1-й секретарь обкома ВКП(б) (сент. 1949 – нояб. 1951).
- Горячев Федор Степанович* (1905–96), 1-й секретарь обкома ВКП(б)/КПСС (22 нояб. 1951 – дек. 1955).
- Косов Василий Владимирович (1910–96), 1-й секретарь обкома КПСС (дек. 1955 – 6 мая 1961).
- Щербина Борис Евдокимович* (1919–90), 1-й секретарь обкома КПСС (6 мая 1961 – 11 янв. 1963), 1-й секретарь сельского обкома КПСС (11 янв. 1963 – 25 дек. 1964), 1-й секретарь обкома КПСС (25 дек. 1964 – 18 дек. 1973).



Протозанов Александр Константинович (р. 1914), 1-й секретарь промышленного обкома КПСС (14 янв. 1963 – янв. 1964).

Богомяков Геннадий Павлович (р. 1930), 1-й секретарь обкома КПСС (18 дек. 1973 – 18 янв. 1990).

Китаев Виктор Васильевич (р. 1939), и. о. 1-го секретаря обкома КПСС (19 янв. – 26 апр. 1990).

Чертищев Владимир Сергеевич (р. 1940), 1-й секретарь обкома КПСС (26 апр. 1990 – авг. 1991).

### **Уральская обл. (3 нояб. 1923 – 17 янв. 1934)**

Харитонов Моисей Маркович (1887–1948), 1-й секретарь обкома ВКП(б) (дек. 1923 – июль 1925).

Антипов Николай Кириллович (1894–1938), 1-й секретарь обкома ВКП(б) (июль 1925 – март 1926).

Сулимов Даниил Егорович (1890–1937), 1-й секретарь обкома ВКП(б) (март 1926 – март 1927).

Шверник Николай Михайлович (1888–1970), 1-й секретарь обкома ВКП(б) (март 1927 – янв. 1929).

Кабаков Иван Дмитриевич (1891–1937), 1-й секретарь обкома ВКП(б) (янв. 1929 – 17 янв. 1934).

### **Хабаровский край (с 20 окт. 1938)**

Донской Владимир Александрович (1903–54), 1-й секретарь обкома ВКП(б) (окт. 1938 – 2 янв. 1940).

Борков Геннадий Андреевич (1905–83), 1-й секретарь обкома ВКП(б) (2 янв. 1940 – 20 июня 1945).

Назаров Роман Капитонович (1905–84), 1-й секретарь крайкома ВКП(б) (20 июня 1945 – 1 марта 1949).

Ефимов Александр Павлович (1905–80), 1-й секретарь крайкома ВКП(б)/КПСС (1 марта 1949 – 19 янв. 1954).

Аристов Аверкий Борисович (1903–73), 1-й секретарь крайкома КПСС (20 янв. 1954 – 19 июля 1955).

Стахурский Михаил Михайлович (1903–71), 1-й секретарь крайкома КПСС (19 июля 1955 – 22 февр. 1957).

Шитиков Алексей Павлович (1912–93), 1-й секретарь крайкома КПСС (22 февр. 1957 – 23 июля 1970).

Черный Алексей Клементьевич (1921–2002), 1-й секретарь крайкома КПСС (23 июля 1970 – 28 сент. 1988).

Пастернак Виктор Степанович (р. 1931), 1-й секретарь крайкома КПСС (28 сент. 1988 – 17 апр. 1990).

Маркаров Сергей Андреевич (р. 1948), 1-й секретарь крайкома КПСС (12 окт. 1990 – авг. 1991).

### **Хакасская АО (с 20 окт. 1930)**

Сизых Сергей Евгеньевич (1902–38), 1-й секретарь обкома ВКП(б) (20 окт. 1930–37).

Торосов Михаил Григорьевич (1900–38), 1-й секретарь обкома ВКП(б) (до июня 1937).

Афанасьев Федор Игнатьевич (1904–?), 1-й секретарь обкома ВКП(б) (1944–48).

Колпаков Влас Иванович (1909–98), 1-й секретарь обкома КПСС (1954–59).

Страхов Илья Кириллович (1912–?), 1-й секретарь обкома КПСС (1959–61).

Данковцев Александр Георгиевич (1913–71), 1-й секретарь обкома КПСС (1961–71).

Крылов Алексей Иванович (1928–2003), 1-й секретарь обкома КПСС (1971–82).

Плисов Виктор Васильевич (р. 1935), 1-й секретарь обкома КПСС (1982–83).

Елесеов Евгений Александрович (р. 1936), 1-й секретарь обкома КПСС (1983–85).

Шенин Олег Семенович (р. 1937), 1-й секретарь обкома КПСС (1985–87).

Казьмин Геннадий Петрович (р. 1934), 1-й секретарь обкома КПСС (окт. 1987–90).

Абраменко Валерий Юрьевич (р. 1939), 1-й секретарь обкома КПСС (авг. 1990–91).

### **Читинская обл. (с 26 сент. 1937)**

Муругов Иван Васильевич (1897–1941), и. о. 1-го секретаря Оргбюро ЦК ВКП(б) по Читинской обл. (16 окт. 1937 – июль 1938), 1-й секретарь обкома ВКП(б) (июль 1938 – сент. 1939).

Кузнецов Иван Алексеевич (1897–1983), 1-й секретарь обкома ВКП(б) (нояб. 1939 – дек. 1948).

Воронов Геннадий Иванович (1910–94), 1-й секретарь обкома ВКП(б)/КПСС (дек. 1948 – апр. 1955).

Козлов Алексей Иванович (1904–92), 1-й секретарь обкома КПСС (5 апр. 1955 – 12 апр. 1961).

Смирнов Александр Иванович (1912–97), 1-й секретарь обкома КПСС (12 апр. 1961–63); 1-й секретарь сельского обкома КПСС (1963–64); 1-й секретарь обкома КПСС (1964–73).

Таргышев Никифор Никифорович (р. 1920), 1-й секретарь промышленного обкома КПСС (янв. 1963 – дек. 1964).

Матафонов Михаил Иванович (р. 1928), 1-й секретарь обкома КПСС (11 июля 1973 – 2 сент. 1986).

Мальков Николай Иванович (р. 1932), 1-й секретарь обкома КПСС (2 сент. 1986 – 2 нояб. 1990).

Мерзлякин Николай Владимирович (р. 1951), 1-й секретарь обкома КПСС (2 нояб. 1990 – 23 авг. 1991).

### **Якутская АССР (с 27 апр. 1922)**

Барахов Исидор Никифорович (1898–1938), 1-й секретарь обкома ВКП(б) (10 марта 1922 – июнь 1922).

Амосов Максим Кирович (1897–1938), ответственный секретарь обкома ВКП(б) (июль 1922 – апр. 1923).

Герценберг Константин Рудольфович (1888–?), ответственный секретарь обкома ВКП(б) (апр. 1923 – дек. 1923).

Пестун Ефим Григорьевич (1889–1939), 1-й секретарь обкома ВКП(б) (дек. 1923 – июнь 1925).

Дьяков Василий Владимирович (1897–1937), 1-й секретарь обкома ВКП(б) (окт. 1925 – янв. 1926).

Барахов Исидор Никифорович (1898–1938), 1-й секретарь обкома ВКП(б) (июнь 1926 – март 1928).

Барышев Николай Иванович (1898–1937), 1-й секретарь обкома ВКП(б) (дек. 1928 – март 1930).

Окоемов Николай Николаевич (1897–1939), и. о. 1-го секретаря обкома ВКП(б) (31 марта 1930 – 4 июля 1930).

Певзник Павел Матвеевич (1898–1938), 1-й секретарь обкома ВКП(б) (окт. 1930 – янв. 1939).

Степаненко Ион Лукич (1895–?), 1-й секретарь обкома ВКП(б) (февр. 1939 – авг. 1943).

Масленников Георгий Иванович (1905–?), 1-й секретарь обкома ВКП(б) (авг. 1943 – дек. 1946).

Винокуров Илья Егорович (1895–1957), 1-й секретарь обкома ВКП(б) (дек. 1946 – май 1951).

Борисов Семен Захарович (1911–99), 1-й секретарь обкома ВКП(б)/КПСС (май 1951 – сент. 1965).

Чиряев Гаврил Иосифович (1925–82), 1-й секретарь обкома КПСС (окт. 1965 – 9 мая 1982).

Прокопьев Юрий Николаевич (1932–2003), 1-й секретарь обкома КПСС (июнь 1982 – авг. 1991).

*О.Н. Калинина, А.Б. Коновалов*

## ГЕРОИ СОВЕТСКОГО СОЮЗА

### АЛТАЙСКИЙ КРАЙ

- Абрамов Афанасий Нестерович (1906–55) – 15 янв. 1944\*
- Аврамков Прокофий Иванович (1923–44) – 4 июня 1944 (п.\*\*)
- Андреев Георгий Федосеевич (1922–45) – 15 мая 1946 (п.)
- Баздырев Григорий Афанасьевич (1907–71) – 3 июня 1944
- Баканов Сергей Семенович (1911 г. р.) – 24 марта 1945
- Баклаков Василий Ильич (1902–82) – 23 сент. 1944
- Бакуров Дмитрий Алексеевич (1922 г. р.) – 16 окт. 1943
- Балаяв Яков Илларионович (1924–45) – 14 сент. 1945 (п.)
- Басманов Владимир Иванович (1923–85) – 29 июня 1945
- Басов Иван Сидорович (1905–64) – 23 сент. 1944
- Беликов Василий Иванович (1921–44?) – 24 апр. 1944
- Белоконь Петр Ксенофонович (1917–73) – 21 февр. 1945
- Белоусов Степан Мартынович (1918–43) – 26 окт. 1943 (п.)
- Бердников Гавриил Васильевич (1918–81) – 24 марта 1945
- Бердников Николай Анфимович (1913–83) – 15 мая 1946
- Березин Иван Николаевич (1923–44) – 24 марта 1945 (п.)
- Березуцкий Иван Михайлович (1918 г. р.) – 23 февр. 1945
- Береснев Григорий Ефимович (1916–44) – 24 марта 1945 (п.)
- Бирюков Александр Иванович (1920–73) – 13 сент. 1944
- Богданов Федор Дмитриевич (1928 г. р.) – 16 сент. 1957
- Болотов Андрей Иванович (1919 г. р.) – 15 янв. 1944
- Борисов Михаил Федорович (1924 г. р.) – 10 янв. 1944
- Бочарников Петр Степанович (1907–44) – 13 сент. 1944 (п.)
- Брилин Павел Тимофеевич (1913–69) – 19 апр. 1945
- Булгаков Александр Герасимович (1910 г. р.) – 26 сент. 1944
- Бурындин Андрей Александрович (1920 г. р.) – 31 мая 1945
- Быстров Василий Александрович (1922 г. р.) – 6 апр. 1945
- Вахонин Григорий Иванович (1919–73) – 15 янв. 1944
- Вожакин Георгий Михайлович (1921 г. р.) – 31 мая 1945
- Волков Николай Терентьевич (1913–56) – 15 янв. 1944
- Волковенко Афанасий Иванович (1907–44) – 3 июня 1944
- Выдрин Иван Ефремович (1908 г. р.) – 21 февр. 1945
- Габов Евгений Григорьевич (1922 г. р.) – 24 марта 1945
- Гаврилин Николай Митрофанович (1917–79) – 17 окт. 1943\*
- Глушков Иван Васильевич (1918 г. р.) – 19 апр. 1945
- Голубев Сергей Васильевич (1923 г. р.) – 29 июня 1945
- Гордолопов Геннадий Дмитриевич (1913–82) – 30 окт. 1943
- Горин Николай Кузьмич (1925–2005) – 27 февр. 1945
- Григорьев Иван Иванович (1922–45) – 27 июня 1945 (п.)
- Грязнов Александр Матвеевич (1918–41) – 22 июля 1941 (п.)
- Губанов Максим Герасимович (1920 г. р.) – 6 марта 1945
- Губин Андриан Макарович (1913–44) – 20 дек. 1943
- Давыдов Андрей Яковлевич (1923 г. р.) – 15 янв. 1944
- Демин Николай Николаевич (1924 г. р.) – 29 июня 1945
- Донских Александр Иванович (1918–83) – 24 марта 1945
- Донских Иван Григорьевич (1917 г. р.) – 31 мая 1945
- Дорофеев Александр Иванович (1914–44) – 22 февр. 1944
- Дубинин Василий Михайлович (1920–79) – 22 февр. 1943
- Дытченко Александр Степанович (1912–83) – 27 февр. 1945
- Елесин Михаил Васильевич (1918–52) – 29 окт. 1943
- Елеусов Жанбек Акатович (1925 г. р.) – 16 окт. 1943
- Елютин Василий Павлович (1924–84) – 21 июля 1944
- Емельяненко Анатолий Дмитриевич (1918 г. р.) – 22 янв. 1944
- Емцов Петр Кузьмич (1909–41) – 21 июля 1942 (п.)
- Еремушкин Николай Николаевич (1925–43) – 15 янв. 1944 (п.)
- Ермолаев Феогент Филиппович (1920–44) – 24 марта 1945 (п.)
- Ефремов Петр Николаевич (1925–76) – 15 янв. 1944
- Желнов Федор Георгиевич (1923–80) – 10 янв. 1944
- Жидких Александр Петрович (1925–76) – 30 окт. 1943
- Жуканов Николай Антонович (1922 г. р.) – 18 авг. 1945
- Журов Данил Алексеевич (1925–63) – 27 февр. 1945
- Загайнов Степан Тарасович (1921–45) – 10 апр. 1945 (п.)
- Запорожан Игорь Владимирович (1959 г. р.) – 7 мая 1985
- Зарянов Николай Николаевич (1920–85) – 22 февр. 1944
- Захаров Василий Иванович (1923–44) – 29 окт. 1943
- Захаров Николай Николаевич (1919–82) – 24 марта 1945
- Зварьгин Пантелей Александрович (1914–44) – 13 сент. 1944
- Землянов Андрей Егорович (1924 г. р.) – 24 мая 1944
- Зима Иван Павлович (1914 г. р.) – 29 окт. 1943
- Зинченко Иван Михайлович (1923 г. р.) – 24 марта 1945
- Зорин Григорий Трофимович (1923–76) – 21 февр. 1945
- Зудилов Василий Федорович (1917 г. р.) – 2 авг. 1944
- Иванов Василий Митрофанович (1920–76) – 4 февр. 1944
- Иванов Илья Данилович (1916–81) – 17 окт. 1943
- Ионин Григорий Петрович (1917–82) – 17 окт. 1943
- Иотка Феодосий Антонович (1913 г. р.) – 19 марта 1944
- Исаков Георгий Семенович (1919–44) – 13 сент. 1944 (п.)
- Кагькин Петр Петрович (1912–51) – 15 мая 1946
- Казаков Темирей Токурович (1923–46) – 24 марта 1945
- Казарцев Александр Игнатьевич (1901–85) – 1 нояб. 1943
- Калашников Александр Петрович (1915–43 (?)) – 22 февр. 1944
- Камагин Александр Иванович (1924–79) – 27 февр. 1945
- Камзараков Дмитрий Константинович (1918–44) – 24 марта 1945 (п.)
- Карнаков Михаил Севастьянович (1923–43) – 7 авг. 1943 (п.)
- Кашеева Вера Сергеевна (1922–75) – 22 февр. 1944
- Кердань Федор Кириллович (1925 г. р.) – 29 июня 1945
- Киреев Семен Яковлевич (1916–44) – 21 июля 1944 (п.)
- Киселев Степан Васильевич (1918 г. р.) – 19 марта 1944
- Колесников Григорий Яковлевич (1914–38) – 25 окт. 1938 (п.)
- Конев Александр Степанович (1916 г. р.) – 15 янв. 1944
- Конев Борис Иванович (1914–44) – 13 дек. 1943
- Коньшаков Андрей Степанович (1909–82) – 26 окт. 1943
- Копытов Михаил Борисович (1921–74) – 10 янв. 1944

\* Здесь и далее – дата присвоения звания.

\*\* Посмертно.

- Коробкин Иван Петрович (1921–44) – 24 марта 1945 (п.)
- Коробов Михаил Николаевич (1925–86) – 24 марта 1945
- Коробов Степан Яковлевич (1911–65) – 19 апр. 1945
- Королев Федор Филиппович (1924–80) – 24 марта 1945
- Коршунов Павел Кузьмич (1918–73) – 13 нояб. 1943
- Красилов Александр Семенович (1902–42) – 21 февр. 1944 (п.)
- Красильников Николай Петрович (1901–44) – 22 июля 1944 (п.)
- Кречетов Василий Степанович (1916 г. р.) – 29 июня 1945
- Крючков Абрам Иванович (1910–41) – 21 июля 1942 (п.)
- Кузнецов Иван Федорович (1922–79) – 16 окт. 1943
- Кузнецов Николай Павлович (1923–2003) – 10 янв. 1944
- Кузьмин Анатолий Наумович (1924 г. р.) – 24 марта 1945
- Кузьмин Иван Антонович (1916–63) – 27 февр. 1945
- Ладушкин Иван Мартынович (1922–45) – 29 июня 1945 (п.)
- Лазарев Василий Григорьевич (1928 г. р.) – 2 окт. 1973
- Лапердин Николай Филиппович (1920–43) – 24 марта 1945 (п.)
- Ларев Иван Васильевич (1915–44) – 22 февр. 1944 (п.)
- Лахин Иван Тимофеевич (1914 г. р.) – 10 янв. 1944
- Лебедев Виктор Михайлович (1924–43) – 15 янв. 1944 (п.)
- Ленкин Александр Николаевич (1916–64) – 7 авг. 1944
- Леухин Никанор Андреевич (1918–44) – 17 окт. 1943
- Ликунов Иван Сергеевич (1911–43) – 31 марта 1943 (п.)
- Литвиненко Тихон Петрович (1913–44) – 23 сент. 1944 (п.)
- Лихачев Иван Ильич (1922 г. р.) – 22 февр. 1944
- Логвин Петр Иванович (1918 г. р.) – 10 янв. 1944
- Логинов Леонид Семенович (1925 г. р.) – 28 апр. 1945
- Лукьяненко Антон Иосифович (1916–44) – 10 янв. 1944
- Макаров Василий Маркелович (1918–73) – 30 окт. 1943
- Малахов Николай Михайлович (1921 г. р.) – 29 июня 1945
- Мальцев Михаил Андреевич (1917–74) – 31 мая 1945
- Маматов Демьян Прохорович (1912–45) – 27 февр. 1945 (п.)
- Мануйлов Василий Иванович (1925–43) – 16 окт. 1943
- Маркелов Николай Данилович (1920–45) – 23 февр. 1945
- Марчук Михаил Андреевич (1906–71) – 24 марта 1945
- Марчуков Николай Миронович (1922–45) – 15 мая 1946 (п.)
- Маскаев Михаил Филиппович (1918–84) – 4 июня 1944
- Масликов Антон Трофимович (1926–44) – 22 июля 1944 (п.)
- Матвеев Алексей Васильевич (1907–76) – 22 февр. 1944
- Митин Гавриил Степанович (1908–41) – 21 июля 1942 (п.)
- Михайлов Поликарп Михайлович (1909–44) – 13 сент. 1944 (п.)
- Михин Михаил Иванович (1923 г. р.) – 14 июля 1953
- Мишенин Николай Михайлович (1924–43) – 15 янв. 1944 (п.)
- Морковский Вениамин Яковлевич (1924–43) – 15 янв. 1944 (п.)
- Морозов Лаврентий Ильич (1905 г. р.) – 10 июля 1944
- Мошляк Иван Никонович (1907–81) – 25 окт. 1938
- Мурашкин Михаил Федорович (1914–77) – 24 марта 1945
- Нагибин Николай Анисимович (1924–45) – 27 июня 1945 (п.)
- Наговицын Пимен Николаевич (1924–44) – 13 сент. 1944
- Найденов Григорий Артемович (1915 г. р.) – 24 дек. 1943
- Найденов Николай Алексеевич (1918 г. р.) – 24 авг. 1943
- Налимов Сергей Венедиктович (1914–76) – 24 дек. 1943
- Немтинов Аким Андреевич (1918–44) – 1 июля 1944
- Никулин Павел Ефимович (1909–51) – 10 апр. 1945
- Носов Савелий Васильевич (1923 г. р.) – 15 мая 1946
- Осипов Илья Тимофеевич (1922–44 (?)) – 10 янв. 1944
- Ошепков Андрей Иванович (1922–43) – 10 марта 1944 (п.)
- Павлюков Константин Григорьевич (1963–87) – 28 сент. 1987 (п.)
- Панкратов Василий Никитович (1913–83) – 29 июня 1945
- Паршин Михаил Артамонович (1925–44) – 24 марта 1945 (п.)
- Паршуткин Тимофей Иванович (1896–44) – 21 июля 1944 (п.)
- Пастухов Дмитрий Тимофеевич (1923–49) – 27 июня 1945
- Перепечин Петр Мартынович (1915–82) – 10 янв. 1944
- Пестерев Георгий Иванович (1918 г. р.) – 21 февр. 1945
- Петров Антон Васильевич (1909 г. р.) – 29 июня 1945
- Пивень Петр Степанович (1919–80) – 15 янв. 1944
- Пичугов Василий Григорьевич (1912–43) – 15 янв. 1944 (п.)
- Плотников Дмитрий Иванович* (1921–47) – 22 февр. 1944
- Плотников Павел Артемьевич (1920 г. р.) – 19 авг. 1944; 27 июня 1945
- Попов Василий Андреевич (1918 г. р.) – 6 дек. 1949
- Попов Степан Иванович (1912–45) – 27 июня 1945 (п.)
- Поскребышев Иван Сергеевич (1913–67) – 10 апр. 1945
- Птухин Александр Мефодьевич (1923–44) – 10 янв. 1944
- Раевский Григорий Николаевич (1911–44) – 15 янв. 1944 (п.)
- Рассоха Семен Николаевич (1914–38) – 25 окт. 1938 (п.)
- Ребров Михаил Семенович (1922 г. р.) – 16 окт. 1943
- Рогачев Михаил Иосифович (1920–43) – 1 нояб. 1943 (п.)
- Рубусин Сергей Михайлович (1924–45) – 10 апр. 1945 (п.)
- Рыжакон Василий Емельянович (1916–45) – 13 сент. 1944
- Савельев Афанасий Спиридонович (1916–77) – 6 апр. 1945
- Самохвалов Иосиф Иванович (1918–81) – 26 окт. 1944
- Санников Федор Ефимович (1903 г. р.) – 4 июня 1944
- Свистов Павел Дмитриевич (1924–83) – 24 марта 1945
- Семенов Иван Ильич (1915–45) – 29 июня 1945 (п.)
- Сенчихин Прокофий Федорович (1923–44) – 10 янв. 1944
- Сериков Василий Дмитриевич (1919–43) – 16 окт. 1943 (п.)
- Сигаков Дмитрий Ильич (1921–84) – 27 июня 1945
- Сидоренко Александр Филиппович (1915–82) – 10 янв. 1944
- Сидякин Василий Павлович (1922 г. р.) – 10 апр. 1945
- Симинихин Николай Ефимович (1922 г. р.) – 24 марта 1945
- Смирнов Владимир Ефимович (1924–43) – 4 июня 1944 (п.)
- Смышляев Афанасий Спиридонович (1918–45) – 29 июня 1945 (п.)
- Старыгин Александр Васильевич (1921–46) – 26 окт. 1943
- Столбов Филипп Агафонович (1921 г. р.) – 29 июня 1945
- Стрыгин Василий Петрович (1920–79) – 2 нояб. 1944
- Стяжкин Михаил Михайлович (1920–44) – 22 авг. 1944
- Субботин Ефим Федорович (1918–84) – 24 марта 1945
- Сухов Василий Иванович (1910–45) – 27 февр. 1945 (п.)
- Сыркин Иван Спиридонович (1916–44) 13 сент. 1944 (п.)
- Тагильцев Владимир Михайлович (1922–82) – 27 июня 1945
- Тартыков Семен Владимирович (1921–44) – 13 сент. 1944 (п.)
- Терехов Филипп Филиппович (1923–43) – 17 окт. 1943
- Титов Герман Степанович (1935–2001) – 9 авг. 1961
- Токмин Иван Климентьевич (1909–43) – 1 нояб. 1943 (п.)
- Трофимов Евгений Федорович (1920–81) – 22 авг. 1944
- Трофимов Николай Игнатьевич (1915–41) – 21 июля 1942 (п.)



- Тугумбаев Кыдран Александрович (1924–43) 19 марта 1944 (п.)  
 Ударцев Григорий Андреевич (1919–84) – 21 июля 1944  
 Уланин Дмитрий Дмитриевич (1919–67) – 21 февр. 1945  
 Урзля Владимир Матвеевич (1916–45) – 15 мая 1946 (п.)  
 Усатюк Иван Романович (1917 г. р.) – 26 окт. 1944  
 Уфимцев Сергей Кириллович (1921–44) – 26 окт. 1943  
 Федоренко Иван Сергеевич (1925–45) – 31 мая 1945 (п.)  
 Федоров Василий Николаевич (1915 г. р.) – 23 окт. 1943  
 Федоров Николай Дмитриевич (1918–44) – 23 апр. 1945 (п.)  
 Фефелов Яков Филиппович (1923–45) – 27 февр. 1945 (п.)  
 Фигичев Валентин Алексеевич (1917 г. р.) – 23 нояб. 1942  
 Фильчаков Иван Яковлевич (1914–81) – 22 февр. 1944  
 Фролов Михаил Павлович (1916 г. р.) – 10 янв. 1944
- Халманов Иосиф Васильевич (1906–70) – 24 марта 1945  
 Храпов Леонид Георгиевич (1911–45) – 19 апр. 1945 (п.)  
 Чекаев Кузьма Никитич (1909–45) – 24 марта 1945 (п.)  
 Черемнов Леонтий Арсентьевич (1913–42) – 21 февр. 1944 (п.)  
 Черников Иван Николаевич (1910–78) – 15 мая 1946  
 Чернов Иван Григорьевич (1924–62) – 15 мая 1946  
 Чидинов Петр Алексеевич (1917–43) – 24 дек. 1943 (п.)  
 Чирков Александр Афанасьевич (1925–44) – 15 янв. 1944  
 Шагалева Фарит Султанович (1947 г. р.) – 8 апр. 1982  
 Шадрин Иван Демидович (1913–85) – 21 июля 1942  
 Шаповалов Николай Дмитриевич (1925–85) – 24 марта 1945  
 Шапочкин Михаил Фирсович (1921 г. р.) 30 окт. 1943
- Шевелев Николай Семенович (1922–80) – 26 окт. 1944  
 Шередегин Петр Васильевич (1914 г. р.) – 26 окт. 1943  
 Шехирев Борис Александрович (1919 г. р.) – 18 авг. 1945  
 Шикунов Иван Тимофеевич (1915–44) – 19 марта 1944  
 Шишкин Михаил Владимирович (1922–43) – 22 февр. 1944 (п.)  
 Шкурат Дмитрий Иванович (1925–44) – 13 сент. 1944 (п.)  
 Шокуров Александр Алексеевич (1920 г. р.) – 27 июня 1945  
 Шуклин Илья Захарович (1922–43) – 26 окт. 1943 (п.)  
 Щербаков Яков Дмитриевич (1915 г. р.) – 13 сент. 1944  
 Щегинин Григорий Евдокимович (1922 г. р.) – 22 февр. 1944  
 Яковлев Тимофей Алексеевич (1905–74) – 24 марта 1945  
 Яровиков Иван Максимович (1920–45) – 22 февр. 1944

#### АМУРСКАЯ ОБЛ.

- Билаонов Павел Семенович (1919 г. р.) – 13 сент. 1944  
 Богаткин Владимир Владимирович (1924–44) – 29 июня 1945 (п.)  
 Брынь Василий Мартьянович (1910–83) – 26 окт. 1943  
 Василенко Михаил Абрамович (1913–78) – 31 мая 1945  
 Веснин Николай Дмитриевич (1922–44) – 22 июля 1944 (п.)  
 Гора Петр Евстафьевич (1922 г. р.) – 17 окт. 1943  
 Грищенко Павел Яковлевич (1921 г. р.) – 10 апр. 1945  
 Губкин Георгий Никитович (1919 г. р.) – 24 марта 1945  
 Днепровский Петр Павлович (1921–43) – 24 апр. 1944 (п.)  
 Егоров Павел Васильевич (1914 г. р.) – 26 окт. 1944  
 Екимов Григорий Андреевич (1909–44) – 21 июля 1944 (п.)  
 Земских Владимир Афанасьевич (1917 г. р.) – 18 авг. 1945
- Клепиков Георгий Петрович (1923–44) – 10 апр. 1945 (п.)  
 Конев Виктор Александрович (1924 г. р.) – 27 февр. 1945  
 Косов Виктор Николаевич (1922–80) – 19 марта 1944  
 Куницын Петр Николаевич (1921–67) – 10 янв. 1944  
 Курбатов Михаил Тихонович (1924–44) – 24 марта 1945 (п.)  
 Лещев Анатолий Алексеевич (1923 г. р.) – 24 марта 1945  
 Лысенко Иван Тимофеевич (1914–84) – 10 янв. 1944  
 Малышев Николай Иванович (1949 г. р.) – 13 янв. 1987  
 Морозов Иван Дмитриевич (1923–66) – 21 июля 1944  
 Орлянский Павел Иванович (1908–85) – 24 марта 1945  
 Палипас Валентин Викторович (1920–57) – 24 марта 1945  
 Папулов Семен Васильевич (1915–43) – 16 окт. 1943
- Примаков Павел Александрович (1911–43) – 15 янв. 1944 (п.)  
 Распопова Нина Максимовна (1913 г. р.) – 15 мая 1946  
 Романюк Николай Иванович (1922 г. р.) – 22 июля 1944  
 Рысевец Флавиан Владимирович (1923 г. р.) – 24 марта 1945  
 Седельников Петр Иванович (1921 г. р.) – 23 февр. 1945  
 Сластин Василий Иванович (1908–79) – 30 окт. 1943  
 Слюсарь Альберт Евдокимович (1939 г. р.) – 15 нояб. 1983  
 Соченко Макар Степанович (1917–44) – 17 окт. 1943  
 Спицын Иван Яковлевич (1914–79) – 30 окт. 1943  
 Стрельцов Василий Андреевич (1923–71) – 29 окт. 1943  
 Сурнин Георгий Иванович (1918 г. р.) – 30 окт. 1943  
 Шелест Василий Галактионович (1923–43) – 3 июня 1944 (п.)

#### БУРЯТИЯ

- Афанасьев Никифор Самсонович (1910–80) – 3 июня 1944  
 Баннов Павел Илларионович (1917–59) – 27 авг. 1943  
 Быстрых Борис Степанович (1916–43) – 5 нояб. 1942  
 Гармаев Гармажай Аюрович (1916–45) – 11 апр. 1940  
 Денисов Осип Андреевич (1912–57) – 24 марта 1945  
 Жанаев Дарма Жанаевич (1907–45) – 27 июня 1945 (п.)
- Иванов Игорь Сергеевич (1920 г. р.) – 24 дек. 1943  
 Клыпин Николай Якимович (1908–43) – 21 марта 1940  
 Котов Иван Михайлович (1915 г. р.) – 23 окт. 1943  
 Михалев Василий Павлович (1917 г. р.) – 1 июля 1944  
 Морозов Василий Федорович (1912–72) – 29 июня 1945  
 Очимик Константин Владимирович (1919–63) – 27 июня 1945
- Пестерев Алексей Иванович (1910 г. р.) – 15 мая 1946  
 Соколов Борис Иннокентьевич (1953 г. р.) – 10 дек. 1985  
 Тулаев Жамбыл Евшеевич (1905–61) – 14 февр. 1943  
 Федоров Михаил Алексеевич (1916–86) – 29 июня 1945

## ИРКУТСКАЯ ОБЛ.

- Абрамов Константин Кирикович (1906–52) – 22 июля 1944
- Аверченко Василий Иванович (1917–67) – 22 июля 1944
- Алексеев Владимир Николаевич (1912 г.р.) – 5 нояб. 1944
- Амвросов Иван Прокопьевич (1910–45) – 23 мая 1945 (п.)
- Андреев Михаил Александрович (1914 г. р.) – 29 июня 1945
- Антипин Иван Николаевич (1914–43) – 15 янв. 1944 (п.)
- Антонов Яков Андреевич (1922–80) – 16 окт. 1943
- Белобородов Афанасий Павлантьевич* (1903–90) – 22 июля 1944; 19 апр. 1945
- Беломестных Владимир Корнилович (1913 г. р.) – 30 окт. 1943
- Беневоленский Алексей Павлович (1924–80) – 18 нояб. 1944
- Богашев Александр Иннокентьевич (1919 г. р.) – 13 сент. 1944
- Борсоев Владимир Бузинаевич (1906–45) – 6 мая 1965 (п.)
- Брюханов Степан Степанович (1916–45) – 29 июня 1945 (п.)
- Быков Егор Иванович (1918–45) – 10 апр. 1945 (п.)
- Васильев Михаил Павлович (1922–76) – 29 июня 1945
- Вольнов Борис Валентинович* (1934 г. р.) – 22 янв. 1969; 1 сент. 1976
- Гореликов Иван Павлович (1907–75) – 28 апр. 1943
- Гофман Генрих Борисович (1922 г. р.) – 26 окт. 1944
- Долгополов Василий Иванович (1906–53) – 24 марта 1945
- Дубынин Николай Михайлович (1919 г. р.) – 29 июня 1945
- Дураков Валентин Федорович (1909–75) – 29 июня 1945
- Евсеев Иван Иванович (1910 г. р.) – 28 окт. 1937
- Елдышев Анатолий Петрович (1922 г. р.) – 18 авг. 1945
- Иванов Николай Андреевич (1913–45) – 31 мая 1945 (п.)
- Иванов Роман Гаврилович (1922–44) – 26 окт. 1943
- Каторжный Иван Павлович (1920–82) – 5 нояб. 1944
- Кириллов Николай Михайлович (1922–63) – 20 дек. 1943
- Колодяжный Петр Семенович (1921 г. р.) – 22 февр. 1944
- Кублицкий Алексей Александрович (1919 г. р.) – 24 марта 1945
- Кузаков Степан Алексеевич (1914 г. р.) – 29 июня 1945
- Кузнецов Иннокентий Васильевич (1914 г. р.) – 20 марта 1991
- Ляшенко Николай Григорьевич (1910 г. р.) – 4 окт. 1990
- Мархеев Михаил Федорович (1920 г. р.) – 3 июня 1944
- Машков Роман Спиридонович (1922–71) – 24 марта 1945
- Миронов Алексей Николаевич (1919–69) – 18 авг. 1945
- Мурашов Алексей Андрианович (1919 г. р.) – 28 сент. 1943
- Мясников Иван Степанович (1912–41 (?)) – 17 нояб. 1939
- Наумов Кондратий Иванович (1918–44) – 22 авг. 1944
- Пахотищев Николай Дмитриевич (1919–80) – 29 июня 1945
- Пепеляев Евгений Георгиевич (1918 г. р.) – 22 апр. 1952
- Погадаев Степан Борисович (1905–44) – 24 марта 1945 (п.)
- Подымахин Матвей Прокопьевич (1917 г. р.) – 5 нояб. 1944
- Провалов Константин Иванович (1906–81) – 25 окт. 1938
- Протасюк Василий Васильевич (1924–48) – 10 апр. 1945
- Пуляевский Константин Афанасьевич (1918–43) – 30 окт. 1943
- Романец Степан Васильевич (1914–77) – 31 мая 1945
- Сбитнев Андрей Александрович (1910–70) – 24 марта 1945
- Сгибнев Григорий Иванович (1920–82) – 26 окт. 1943
- Сигаев Николай Емельянович (1921–43) – 16 окт. 1943 (п.)
- Скушников Георгий Арсентьевич (1903–43) – 29 окт. 1943 (п.)
- Сорокин Андрей Алексеевич (1905–44) – 24 марта 1945 (п.)
- Стрельцов Виктор Николаевич (1910–72) – 20 дек. 1943
- Сударев Аркадий Викторович (1924–45) – 27 июня 1945 (п.)
- Терещенко Спиридон Васильевич (1909–43) – 15 янв. 1944 (п.)
- Тюрнев Петр Федорович (1911 г. р.) – 7 мая 1965
- Тюрюмин Александр Михайлович (1928 г. р.) – 29 марта 1976
- Уватов Алесей Никитович (1911 г. р.) – 13 нояб. 1943
- Увачан Иннокентий Петрович (1919–43) – 22 февр. 1944 (п.)
- Хантаев Василий Харинаевич (1924–90) – 27 июня 1945
- Харчистов Виктор Владимирович (1918–82) – 27 июня 1945
- Хейфец Семен Ильич (1909 г. р.) – 15 мая 1946
- Цивчинский Виктор Гаврилович (1906–61) – 24 дек. 1943
- Челноков Николай Васильевич (1906–74) – 14 июня 1942; 19 авг. 1944
- Черепанов Корнилий Георгиевич (1905 г. р.) – 8 сент. 1945
- Черных Николай Иннокентьевич (1923 г. р.) – 10 янв. 1944
- Чумаков Андрей Петрович (1924–44) – 25 марта 1945 (п.)
- Шалимов Алексей Алексеевич (1913–43) – 24 дек. 1943 (п.)
- Шаманский Анатолий Федорович (1918–65) – 10 апр. 1945
- Шульц Михаил Михайлович (1924–82) – 16 окт. 1943

## КЕМЕРОВСКАЯ ОБЛ.

- Абдулов Иван Филиппович (1922–43) – 26 окт. 1943 (п.)
- Бабанакон Николай Петрович (1919–51) – 29 июня 1945
- Бабанский Юрий Васильевич (1948 г. р.) – 21 марта 1969
- Баламуткин Григорий Васильевич (1918–85) – 26 окт. 1944
- Барабанов Александр Кузьмич (1920–70) – 20 дек. 1943
- Бочкарев Александр Григорьевич (1921–45) – 27 февр. 1945 (п.)
- Брякин Павел Константинович (1922–60) – 10 янв. 1944
- Важенин Виктор Михайлович (1906–74) – 24 марта 1945
- Васильев Илларион Романович (1910–69) – 21 июля 1942
- Власов Михаил Максимович (1925–43) – 15 янв. 1944 (п.)
- Волков Николай Васильевич (1914–43) – 22 февр. 1944 (п.)
- Востриков Тимофей Иванович (1919–43) – 21 сент. 1943 (п.)
- Гнедин Виктор Александрович (1914–77) – 27 февр. 1945
- Голубовский Валерий Федорович (1920 г. р.) – 11 дек. 1990
- Григорьев Фома Никифорович (1919 г. р.) – 10 апр. 1945
- Жихарев Василий Дмитриевич (1908–79) – 13 апр. 1944
- Жуковский Николай Федорович (1918 г. р.) – 3 июня 1944
- Зорькин Василий Петрович (1925–43) – 15 янв. 1944 (п.)
- Иванов Владимир Семенович (1921–44) – 21 февр. 1945 (п.)
- Исаченко Василий Нилович (1919–79) – 22 февр. 1944
- Калинин Николай Тихонович (1925–43) – 22 февр. 1944 (п.)

- Колпаков Петр Иванович (1921–77) – 27 февр. 1945
- Котегов Алексей Александрович (1924–43) – 22 февр. 1944 (п.)
- Красильников Геннадий Иванович (1925–43) – 17 окт. 1943 (п.)
- Крикуненко Вениамин Александрович (1925–43) – 17 окт. 1943 (п.)
- Кудашов Георгий Максимович (1919 г. р.) – 15 янв. 1944
- Куюков Михаил Михайлович (1924–43) – 15 янв. 1944 (п.)
- Лебедев Александр Павлович (1918–43) – 4 июня 1944 (п.)
- Леонов Алексей Архипович (1934 г. р.) – 23 марта 1965; 22 июля 1975
- Леонов Михаил Алексеевич* (1905–43) – 10 марта 1944 (п.)
- Макаров Михаил Андреевич (1923 г. р.) – 24 марта 1945
- Максименко Александр Петрович (1923–44) – 17 окт. 1943
- Малахов Борис Федорович (1923 г. р.) – 22 февр. 1944
- Мартыненко Владимир Федорович (1922 г. р.) – 7 июня 1962
- Мионов Филипп Абрамович (1920–44) – 24 марта 1945 (п.)
- Мусохранов Александр Филиппович (1921 г. р.) – 13 нояб. 1943
- Назаров Александр Петрович (1919–44) – 22 июля 1944 (п.)
- Назаров Иван Семенович (1918–44) – 13 сент. 1944 (п.)
- Назимок Иван Григорьевич (1923 г. р.) – 10 янв. 1944
- Никитин Николай Александрович (1915 г. р.) – 20 дек. 1943
- Новиков Геннадий Иванович (1915 г. р.) – 27 июня 1945
- Пальчиков Сергей Прокопьевич (1909–44) – 21 февр. 1944 (п.)
- Панженский Алексей Афанасьевич (1925–81) – 17 окт. 1943
- Пашков Иван Дмитриевич (1921 г. р.) – 27 июня 1945
- Петров Михаил Илларионович (1919 г. р.) – 7 авг. 1944
- Петров Павел Гаврилович (1906–44) – 10 апр. 1945 (п.)
- Подневич Валентин Афанасьевич (1923–43) – 17 мая 1944 (п.)
- Пономаренко Леонид Николаевич (1919 г. р.) – 21 июля 1944
- Прудников Михаил Сидорович (1913 г. р.) – 20 сент. 1943
- Редковский Николай Иванович (1921 г. р.) – 24 марта 1945
- Рублевский Владимир Степанович (1925–44) – 24 марта 1945 (п.)
- Саенко Петр Родионович (1913–79) – 24 марта 1945
- Сидельников Василий Михайлович (1921–43) – 29 марта 1944 (п.)
- Сидельников Пармений Михайлович (1923 г. р.) – 17 окт. 1943
- Сметанин Михаил Дмитриевич (1926–74) – 24 марта 1945
- Степанов Николай Петрович (1925 г. р.) 17 окт. 1943
- Торгунаков Петр Филиппович (1924 г. р.) – 27 июня 1945
- Устинов Иван Макарович (1917–85) – 5 мая 1945
- Ушаков Николай Григорьевич (1902–88) – 31 мая 1945
- Филимонов Михаил Васильевич (1922 г. р.) – 16 окт. 1943
- Фролов Иван Яковлевич (1923 г. р.) – 22 февр. 1944
- Фурс Павел Михайлович (1920–81) – 19 авг. 1944
- Хорьков Михаил Гаврилович (1919–64) – 3 июня 1944
- Чернов Григорий Иванович (1901–78) – 19 апр. 1945
- Четонов Алексей Семенович (1916–45) – 27 февр. 1945 (п.)
- Чеченев Михаил Семенович (1920 г. р.) – 15 мая 1946
- Чухреев Николай Максимович (1924 г. р.) – 21 июля 1944
- Шакурин Петр Степанович (1918–84) – 27 июня 1945
- Шелковинков Николай Романович (1917–82) – 17 окт. 1943
- Шилин Афанасий Петрович (1924–1982) – 22 февр. 1944; 24 марта 1945
- Шилов Григорий Иосифович (1916 г. р.) – 10 янв. 1944
- Шорников Николай Анатольевич (1953–80) – 21 окт. 1981 (п.)

## КРАСНОЯРСКИЙ КРАЙ

- Александров Андрей Степанович (1919–78) – 10 апр. 1945
- Анашкин Михаил Борисович (1901–51) – 6 апр. 1945
- Асямов Сергей Александрович (1907–42) – 20 июня 1942 (п.)
- Басков Михаил Николаевич (1918 г. р.) – 13 сент. 1944
- Белинский Ефим Семенович (1925–44) – 24 марта 1945 (п.)
- Белошапкин Клавдий Флегонтович (1924 г. р.) – 20 дек. 1943
- Бобков Григорий Евдокимович (1907–81) – 30 окт. 1943
- Богуцкий Виктор Степанович (1923–45) – 18 авг. 1945 (п.)
- Бойков Иван Тимофеевич (1920 г. р.) – 27 июня 1945
- Борисевич Иван Андреевич (1917–81) – 22 авг. 1944
- Борисенко Григорий Яковлевич (1901–72) – 17 нояб. 1939
- Бородавкин Илья Сергеевич (1908–78) – 24 дек. 1943
- Брагин Василий Петрович (1926–63) – 24 марта 1945
- Брюханов Степан Степанович (1916–45) – 29 июня 1945 (п.)
- Бурьхин Евгений Иннокентьевич (1921–45) – 19 апр. 1945 (п.)
- Водяников Андрей Васильевич (1918–43) – 20 дек. 1943 (п.)
- Волков Михаил Иванович (1921 г. р.) – 24 марта 1945
- Волков Павел Семенович (1919–45) – 27 июня 1945 (п.)
- Герасимов Иннокентий Петрович (1918 г. р.) – 5 нояб. 1942
- Голубев Георгий Гордеевич (1919 г. р.) – 27 июня 1945
- Горбачев Вениамин Яковлевич (1915–85) – 6 апр. 1945
- Горский Михаил Николаевич (1904–60) – 29 мая 1945
- Давыдов Василий Иннокентьевич (1919–68) – 8 мая 1946
- Давыдов Семен Семенович (1921–45) – 27 февр. 1945
- Данилов Андрей Борисович (1908–43) – 24 дек. 1943 (п.)
- Доможаков Михаил Егорович (1915 г. р.) – 23 окт. 1943
- Дурновцев Андрей Егорович (1923–76) – 7 марта 1962
- Елисеев Григорий Семенович (1918 г. р.) – 19 марта 1944
- Ермаков Александр Семенович (1921–45) – 29 июня 1945 (п.)
- Ерофеев Григорий Петрович (1913 г. р.) – 23 авг. 1944
- Женченко Владимир Васильевич (1917–65) – 1 нояб. 1943
- Журавлев Андриян Лукич (1913–66) – 13 нояб. 1943
- Ивченко Михаил Лаврентьевич (1916–44) – 2 нояб. 1944 (п.)
- Кабак Николай Пантелеевич (1904–79) – 20 дек. 1943
- Карпачев Василий Тимофеевич (1919–45) – 10 апр. 1945 (п.)
- Катков Федор Леонтьевич (1916–44) – 3 июня 1944 (п.)
- Квитович Дмитрий Константинович (1923–83) – 30 окт. 1943
- Кожевников Анатолий Леонидович (1917 г. р.) – 27 июня 1945
- Колмаков Петр Иванович (1914 г. р.) – 24 марта 1945
- Колтыга Федор Андреевич (1920–77) – 21 сент. 1943
- Корнев Григорий Семенович (1913–38) – 25 окт. 1938 (п.)
- Корнеев Афанасий Кузьмич (1922–44) – 24 марта 1945 (п.)
- Корольский Александр Михайлович (1902–44 (?)) – 17 нояб. 1943
- Крепцов-Зайченко Николай Васильевич (1914–44) – 24 марта 1945 (п.)
- Кретов Степан Иванович* (1919–75) – 13 марта 1944 23 февр. 1948
- Кривенко Семен Устинович (1909–74) – 30 окт. 1943
- Кривоуццкий Николай Ефимович (1922 г. р.) – 15 мая 1946



- Кузьмин Георгий Павлович (1913–43) – 28 апр. 1943  
 Левин Григорий Михайлович (1902–83) – 29 июня 1945  
 Макаренко Николай Николаевич (1920 г. р.) – 1 июля 1944  
 Малыгин Константин Алексеевич (1905 г. р.) – 17 нояб. 1943  
 Манкевич Валентин Ипполитович (1923–44) – 23 сент. 1944  
 Марьясов Петр Иванович (1916–81) – 17 окт. 1943  
 Меньшиков Леонид Емельянович (1916 г. р.) – 17 нояб. 1943  
 Михайлов Николай Иванович (1923–43) – 30 окт. 1943  
 Москалев Николай Касьянович (1925–44) – 23 сент. 1944 (п.)  
 Москвин Виктор Аркадьевич (1925–81) – 31 мая 1945  
 Мурашов Павел Романович (1924–45) – 24 марта 1945 (п.)  
 Назаров Александр Максимович (1923 г. р.) – 13 сент. 1944  
 Немков Иван Федорович (1917–70) – 22 февр. 1944  
 Никитин Александр Семенович (1914–45) – 15 июня 1946 (п.)  
 Никифоров Константин Степанович (1916–87) – 29 июня 1945  
 Николаенко Александр Николаевич (1923 г. р.) – 19 марта 1944  
 Ольшевский Александр Васильевич (1920–73) – 24 марта 1945  
 Орлов Борис Антонович (1934 г. р.) – 11 окт. 1974  
 Орлов Михаил Егорович (1911–44) – 24 марта 1945 (п.)  
 Пахомов Григорий Федорович (1906–45) – 27 июня 1945 (п.)  
 Петелин Юрий Николаевич (1920 г. р.) – 20 июня 1942  
 Петряев Александр Акимович (1925–44) – 24 марта 1945 (п.)  
 Пономарев Иван Семенович (1922–43) – 22 февр. 1944 (п.)  
 Попов Павел Фомич (1906–44) – 17 нояб. 1943  
 Портнягин Сергей Николаевич (1918–80) – 22 февр. 1944  
 Потылицын Дмитрий Павлович (1908–44) – 23 окт. 1943  
 Прокопчик Анатолий Павлович (1923–43) – 23 окт. 1943 (п.)  
 Прохоров Василий Никитович (1902–44) – 24 марта 1945 (п.)  
 Пусэп Эндель Карлович (1909 г. р.) – 20 июня 1942  
 Пятяри Иван Викторович (1921–49) – 19 апр. 1945  
 Рубанов Петр Акимович (1920 г. р.) – 18 авг. 1945  
 Рубленко Иван Александрович (1919–81) – 10 апр. 1945  
 Сапожников Абрам Самуилович (1923 г. р.) – 19 апр. 1945  
 Селицкий Иван Степанович (1917–87) – 27 февр. 1945  
 Семирадский Александр Антонович (1923–45) – 27 февр. 1945 (п.)  
 Сибиряков Алексей Порфирьевич (1907–45) – 29 июня 1945 (п.)  
 Скрялев Алексей Константинович (1918–46) – 31 мая 1945  
 Солонченко Владимир Данилович (1922–44) – 22 июля 1944 (п.)  
 Сотниченко Михаил Иванович (1921 г. р.) – 3 июня 1944  
 Степанов Иван Георгиевич (1916 г. р.) – 1 июля 1944  
 Сурков Петр Николаевич (1915–44) – 17 окт. 1943  
 Таваков Афанасий Никифорович (1918 г. р.) – 24 марта 1945  
 Тимошенко Анатолий Васильевич (1914 г. р.) – 18 авг. 1945  
 Тихонов Василий Гаврилович (1909–76) – 16 сент. 1941  
 Толмачев Алексей Емельянович (1925–44) – 22 июля 1944 (п.)  
 Толстикова Василий Васильевич (1916–87) – 24 марта 1945  
 Тотмин Николай Яковлевич (1919–42) – 22 июля 1941  
 Трушников Петр Иванович (1925 г. р.) – 22 февр. 1944  
 Туйгунов Леонид Наумович (1919 г. р.) – 5 нояб. 1944  
 Туруханов Георгий Иосифович (1914–44) – 5 окт. 1944 (п.)  
 Тюменцев Федор Петрович (1925 г. р.) – 10 апр. 1945  
 Усачев Филипп Александрович (1908–76) – 20 апр. 1945  
 Усенко Николай Ильич (1924 г. р.) – 10 янв. 1944  
 Ушаков Василий Константинович (1912–43) – 3 июня 1944 (п.)  
 Харламов Василий Максимович (1909–86) – 7 февр. 1940  
 Хлебников Михаил Андреевич (1918 г. р.) – 20 дек. 1943  
 Хохлов Константин Николаевич (1916 г. р.) – 19 марта 1944  
 Чебодаев Михаил Иванович (1922–45) – 23 окт. 1943  
 Черкашин Григорий Григорьевич (1921 г. р.) – 29 июня 1945  
 Черняев Виктор Васильевич (1912–44) – 21 июля 1944 (п.)  
 Черняк Афанасий Григорьевич (1899–72) – 22 авг. 1944  
 Шабалин Владимир Игнатьевич (1925–43) – 17 окт. 1943 (п.)  
 Шакшуев Федор Михайлович (1925 г. р.) – 22 февр. 1944  
 Шахов Андрей Исаевич (1911 г. р.) – 28 апр. 1945  
 Шилов Сергей Андреевич (1922–79) – 27 февр. 1945  
 Шишкин Николай Васильевич (1924 г. р.) – 17 окт. 1943  
 Шукин Андрей Федорович (1918 г. р.) – 30 окт. 1943  
 Юшков Михаил Афанасьевич (1922–45) – 31 мая 1945 (п.)  
 Янков Николай Павлович (1918–53) – 16 окт. 1943  
 Янковский Степан Григорьевич (1922 г. р.) – 23 февр. 1945  
 Яновский Иван Иванович (1919 г. р.) – 5 нояб. 1944

#### КУРГАНСКАЯ ОБЛ.

- Агеев Петр Григорьевич (1913–47) – 14 февр. 1943  
 Амелечкин Сергей Георгиевич (1919–81) – 27 февр. 1945  
 Анашкин Михаил Борисович (1901–51) – 6 апр. 1945  
 Анфиногенов Николай Яковлевич (1963–83) – 15 нояб. 1983 (п.)  
 Анчугов Александр Галактионович (1923–79) – 23 сент. 1944  
 Архангельский Николай Васильевич (1921–45) – 26 окт. 1944  
 Барыкин Георгий Филиппович (1916–44) – 4 июня 1944  
 Безруков Филипп Иванович (1921–43) – 4 июня 1944 (п.)  
 Борисов Георгий Алексеевич (1911 г. р.) – 27 июня 1945  
 Бояринцев Тимофей Алексеевич (1911–43) – 16 окт. 1943  
 Бурков Валерий Анатольевич (1957 г. р.) – 17 окт. 1991  
 Буторин Николай Васильевич (1912–45) – 16 окт. 1943  
 Ваганов Александр Васильевич (1914–74) – 31 мая 1945  
 Важенин Михаил Иванович (1917–81) – 10 янв. 1944  
 Васильев Иван Николаевич (1923 г. р.) – 22 февр. 1944  
 Вагагин Алексей Михайлович (1912–45) – 21 марта 1940  
 Велисов Григорий Никитович (1906–45) – 31 мая 1945 (п.)  
 Галин Михаил Петрович (1918 г. р.) – 27 июня 1945  
 Гизатуллин Хамазан (1921 г. р.) – 30 окт. 1943  
 Глухих Иван Михайлович (1916 г. р.) – 1 мая 1943  
 Давыдов Федор Николаевич (1906–84) – 30 окт. 1943  
 Должанский Николай Иванович (1917 г. р.) – 26 окт. 1944  
*Евстигнеев Кирилл Алексеевич* (1917–96) – 2 авг. 1944; 23 февр. 1945  
 Еремин Александр Семенович (1908–95) – 21 февр. 1945  
 Ермолаев Николай Васильевич (1924 г. р.) – 22 февр. 1944  
 Еськов Иван Егорович (1923–44) – 24 марта 1945 (п.)  
 Заговеньев Анатолий Иванович (1918 г. р.) – 22 февр. 1944

- Залесов Прохор Денисович (1914–81) – 11 апр. 1940  
 Зубов Григорий Никитович (1910–44) – 13 сент. 1944 (п.)  
 Исаков Александр Варфаломеевич (1911–83) – 10 апр. 1944  
 Карпов Григорий Артамонович (1924–43 (?)) – 10 янв. 1944  
 Катков Федор Григорьевич (1901 г. р.) – 8 сент. 1945  
 Кауров Федор Анисимович (1922–43) – 16 окт. 1943  
 Кашутин Прохор Иванович (1905–54) – 15 мая 1946  
 Каюков Михаил Иванович (1918–65) – 10 апр. 1945  
 Киселев Александр Яковлевич (1907–45) – 23 мая 1945 (п.)  
 Киселев Африкан Иванович (1910–39) – 29 авг. 1939 (п.)  
 Кондратьев Иван Петрович (1922 г. р.) – 24 апр. 1944  
 Коновалов Михаил Васильевич (1919–44) – 20 апр. 1945 (п.)  
 Копытов Степан Логинович (1924 г. р.) – 15 янв. 1944  
 Красилов Алексей Павлович (1921 г. р.) – 15 мая 1946  
 Кремлев Евгений Константинович (1923–44) – 10 янв. 1944  
 Криволапов Григорий Архипович (1898–82) – 19 марта 1944  
 Крутиков Дмитрий Михайлович (1923–45) – 10 апр. 1945 (п.)  
 Крюков Петр Васильевич (1915–45) – 27 июня 1945 (п.)  
 Кудрин Иван Степанович (1921–41) – 20 нояб. 1941 (п.)  
 Кузнецов Георгий Степанович (1924–81) – 13 сент. 1944  
 Кулешов Яков Сергеевич (1913–45) – 31 мая 1945 (п.)  
 Кухаров Константин Федорович (1924 г. р.) – 27 февр. 1945  
 Лоскутников Иван Николаевич (1920 г. р.) – 31 мая 1945  
 Мальшев Иван Афанасьевич (1914–43) – 20 дек. 1943 (п.)  
 Мартынов Николай Иванович (1923 г. р.) – 19 апр. 1945  
 Махов Николай Федорович (1921–43) – 15 янв. 1944 (п.)  
 Маюров Иван Иванович (1918 г. р.) – 8 сент. 1945  
 Медяков Михаил Денисович (1923 г. р.) – 19 апр. 1945  
 Мойзых Евгений Антонович (1903–44) – 24 марта 1945 (п.)  
 Налимов Григорий Сергеевич (1915–45) – 28 апр. 1945 (п.)  
 Оболдин Савелий Савельевич (1922 г. р.) – 24 марта 1945  
 Орлов Тимофей Николаевич (1915–43) – 3 июня 1944 (п.)  
 Перепечин Михаил Романович (1924 г. р.) – 13 сент. 1944  
 Пермьяков Вениамин Михайлович (1924 г. р.) – 1 июля 1944  
 Печенкин Ефим Никифорович (1917–45) – 27 июня 1945 (п.)  
 Плотников Александр Григорьевич (1916–42) – 21 марта 1940  
 Пономарев Виктор Павлович (1924 г. р.) – 16 окт. 1943  
 Попов Александр Григорьевич (1917 г. р.) – 26 окт. 1943  
 Попов Николай Исаакович (1920 г. р.) – 15 мая 1946  
 Радионов Николай Иванович (1922–45) – 10 апр. 1945  
 Руднов Аркадий Андреевич (1922 г. р.) – 29 июня 1945  
 Сабенин Михаил Варнавич (1904–68) – 10 янв. 1944  
 Ситников Алексей Михайлович (1925–2005) – 13 сент. 1944  
 Скачков Виктор Михайлович (1923–44) – 23 апр. 1945 (п.)  
 Стенников Афанасий Федорович (1904–79) – 15 мая 1946  
 Теплоухов Михаил Сергеевич (1916–58) – 22 февр. 1944  
 Тушнолобов Кузьма Максимович (1908–83) – 29 июня 1945  
 Харлов Федор Евдокимович (1916–44) – 3 июня 1944 (п.)  
 Хребтов Федор Ефимович (1907–84) – 16 окт. 1943  
 Худяков Николай Александрович (1925–45 (?)) – 23 сент. 1944  
 Чекулаев Гордей Трофимович (1912 г. р.) – 10 янв. 1944  
 Черемухин Александр Евгеньевич (1915–87) – 19 апр. 1945  
 Чистяков Максим Андреевич (1909 г. р.) – 17 окт. 1943  
 Шавкунов Егор Иванович (1913–44) – 24 марта 1945 (п.)  
 Шарыпов Абрам Григорьевич (1900–44) – 4 июня 1944  
 Шишкин Василий Иванович (1914 г. р.) – 27 марта 1942  
 Шумилов Михаил Степанович (1895–75) – 26 окт. 1943  
 Язовских Иван Семенович (1923–79) – 13 сент. 1944

### МАГАДАНСКАЯ ОБЛ.

Ломов Эдуард Дмитриевич (1936 г. р.) – 25 мая 1976

### НОВОСИБИРСКАЯ ОБЛ.

- Аксенов Александр Михайлович (1919–43) – 22 февр. 1944 (п.)  
 Андреев Алексей Дмитриевич (1916–49) – 15 янв. 1944  
 Андреев Евгений Николаевич (1926–2006) – 12 февр. 1962  
 Анцупов Александр Яковлевич (1924 г. р.) – 17 нояб. 1943  
 Апарин Максим Григорьевич (1920–43) – 30 окт. 1943  
 Аргунов Николай Филиппович (1919–44) – 23 февр. 1945 (п.)  
 Ахмедов Михаил Владимирович (1925 г. р.) – 17 окт. 1943  
 Бабаев Николай Архипович (1924–84) – 27 июня 1945  
 Бабахин Калистрат Иванович (1918 г. р.) – 24 марта 1945  
 Бажин Петр Яковлевич (1914–78) – 29 окт. 1943  
 Байдуков Георгий Филиппович (1907–94) – 24 июля 1936  
 Барбашев Петр Парфенович (1918–42) – 13 дек. 1942 (п.)  
 Баринов Иван Михайлович (1922–44) – 24 марта 1945 (п.)  
 Барков Михаил Иванович (1916–73) – 22 июля 1944  
 Белоус Антон Иванович (1921–86) – 15 июня 1946  
 Бенеш Николай Алексеевич (1923–44) – 16 окт. 1943  
 Бердышев Василий Архипович (1908–81) – 30 окт. 1943  
 Бизяев Дмитрий Иванович (1919 г. р.) – 15 мая 1946  
 Борисов Николай Денисович (1923 г. р.) – 29 июня 1945  
 Булаев Александр Дмитриевич (1910–43) – 2 сент. 1943 (п.)  
 Бурцев Дмитрий Петрович (1923 г. р.) – 16 окт. 1943  
 Власов Алексей Васильевич (1923–67) – 15 янв. 1944  
 Волков Андрей Алексеевич (1914–81) – 24 марта 1945  
 Волков Иван Архипович (1914–42) – 22 февр. 1943 (п.)  
 Волков Михаил Евдокимович (1913–57) – 24 марта 1945  
 Ворошилов Геннадий Николаевич (1923 г. р.) – 27 февр. 1945  
 Выглазов Григорий Исаевич (1919–42) – 22 февр. 1943 (п.)

- Гаврилов Виктор Савельевич (1919–80) – 23 февр. 1945
- Гаранин Алексей Дмитриевич (1921–42) – 31 дек. 1943 (п.)
- Головащенко Сергей Куприянович (1923–43) – 15 янв. 1944 (п.)
- Головашко Федор Павлович (1923–80) – 11 сент. 1956
- Голубовский Григорий Афанасьевич (1918–84) – 24 дек. 1943
- Горбатенко Николай Захарович (1923–81) – 24 марта 1945
- Гридасов Григорий Макарович (1922 г. р.) – 15 мая 1946
- Гуленко Илья Андреевич (1924–86) – 24 марта 1945
- Данилов Леонид Парфенович (1922–64) – 25 окт. 1943
- Данилов Михаил Иванович (1911–45) – 24 марта 1945
- Демаков Александр Иванович (1960–82) – 5 июля 1982 (п.)
- Дергач Алексей Николаевич (1916–83) – 4 февр. 1944
- Долидович Фрол Савельевич (1925–64) – 10 апр. 1945
- Домбровский Иван Александрович (1917–74) – 18 авг. 1945
- Дудин Леонид Никитович (1916–70) – 22 февр. 1944
- Дюжев Михаил Константинович (1918–73) – 27 февр. 1945
- Евстигнеев Иван Степанович (1913 г. р.) – 15 янв. 1944
- Ершов Алексей Иванович (1920–44) – 17 окт. 1943
- Жуков Георгий Иванович (1913 г. р.) – 24 марта 1945
- Журавков Михаил Владимирович (1920–69) – 19 авг. 1944
- Забобонов Иван Семенович (1912–45) – 24 марта 1945
- Зонов Пантелей Петрович (1913 г. р.) – 15 янв. 1944
- Иванов Алексей Григорьевич (1920–44) – 7 авг. 1944 (п.)
- Иванов Василий Харламович (1919–79) – 24 марта 1945
- Иванов Георгий Яковлевич (1925 г. р.) – 24 марта 1945
- Иванов Константин Васильевич (1922 г. р.) – 23 февр. 1945
- Ивлев Гаврил Михайлович (1908–60) – 30 окт. 1943
- Иноземцев Аким Иванович (1917–44) – 16 мая 1944 (п.)
- Кириллов Михаил Семенович (1921–50) – 24 марта 1945
- Клименко Николай Иванович (1911–44) – 24 марта 1945 (п.)
- Климовский Николай Афанасьевич (1910 г. р.) – 27 июня 1945
- Коврижко Илья Павлович (1923–45) – 15 янв. 1944
- Кожемякин Петр Павлович (1917–83) – 24 марта 1945
- Козин Нестор Дмитриевич (1902 г. р.) – 29 мая 1945
- Константинов Лаврентий Сергеевич (1910–48) – 10 янв. 1944
- Костенко Федор Дмитриевич (1919–62) – 24 марта 1945
- Котов Георгий Карпович (1918 г. р.) – 27 февр. 1945
- Красиков Александр Васильевич (1907–43) – 15 янв. 1944 (п.)
- Кривошеков Алексей Александрович (1907–45) – 20 дек. 1943
- Кузнецов Александр Николаевич (1923–43) – 26 окт. 1943 (п.)
- Кучерявый Герасим Евсеевич (1903–42) – 31 марта 1943 (п.)
- Лапин Иван Васильевич (1914–79) – 23 окт. 1943
- Ляхин Григорий Родионович (1916–43) – 29 марта 1944 (п.)
- Левин Василий Андреевич (1924–43) – 17 нояб. 1943 (п.)
- Леонов Виктор Петрович (1924–44) – 22 февр. 1944
- Леончиков Николай Петрович (1925 г. р.) – 27 февр. 1945
- Литвинов Василий Михайлович (1922–74) – 24 марта 1945
- Льзин Василий Петрович (1914 г. р.) – 31 мая 1945
- Лыков Василий Михайлович (1923 г. р.) – 1 июля 1944.
- Марковцев Степан Харитонович (1911–82) – 29 июня 1945
- Мартынов Иван Степанович (1925–43) – 17 окт. 1943
- Матвеев Федор Иванович (1923–76) – 24 марта 1945
- Матвиенко Андрей Григорьевич (1925–84) – 27 февр. 1945
- Михайлов Терентий Михайлович (1908–54) – 17 окт. 1943
- Молозев Виктор Федорович (1919 г. р.) – 29 июня 1945
- Молочков Григорий Авксентьевич (1923–44) – 24 марта 1945 (п.)
- Мордакин Николай Иванович (1922–85) – 27 февр. 1945
- Мычко Иван Иванович (1925–43) – 17 окт. 1943
- Некрасов Николай Васильевич (1915–68) – 17 мая 1944:
- Никитенко Николай Михайлович (1922–78) – 23 февр. 1945
- Никитин Арсений Павлович (1913 г. р.) – 15 мая 1946
- Орлов Яков Никифорович (1917 г. р.) – 23 февр. 1945
- Осинный Иван Иванович (1919–79) – 24 марта 1945
- Осипов Семен Дмитриевич (1919–44) – 26 апр. 1944
- Панкратов Георгий Федорович (1923–44) – 24 марта 1945 (п.)
- Пахомов Дмитрий Федорович (1920–45) – 27 февр. 1945
- Перевозчиков Андрей Тимофеевич (1911–1944) – 22 февр. 1944 (п.)
- Перминов Ерофей Иосифович (1913–71) – 10 янв. 1944
- Петров Вадим Иванович (1931 г. р.) – 3 апр. 1975
- Писарев Георгий Иванович (1919–81) – 24 марта 1945
- Пичугин Дмитрий Николаевич (1904–47) – 24 марта 1945
- Платонов Николай Евгеньевич (1922 г. р.) – 2 авг. 1944
- Плахотный Николай Михайлович (1922–44) – 24 марта 1945 (п.)
- Погорельцов Александр Егорович (1917–78) – 27 февр. 1945
- Подгорбунский Леонид Яковлевич (1921–45) – 15 мая 1946 (п.)
- Поздеев Петр Кириллович (1924–98) – 23 окт. 1943
- Покрышкин Александр Иванович* (1913–85) – 24 мая 1943; 24 авг. 1943; 19 авг. 1944
- Полянский Петр Павлович (1924–84) – 17 окт. 1943
- Потапов Дмитрий Капитонович (1911–74) – 10 янв. 1944
- Приходько Геннадий Андреевич (1919–79) – 15 янв. 1944
- Прытков Даниил Алексеевич (1912–52) – 3 июня 1944
- Пупков Михаил Алексеевич (1922 г. р.) – 28 апр. 1945
- Романов Александр Георгиевич (1912–38) – 14 нояб. 1938 (п.)
- Сарыгин Александр Васильевич (1920–60) – 9 сент. 1957
- Середкин Евгений Александрович (1922–70) – 1 июля. 1944
- Скоков Иван Андреевич (1923–72) – 9 февр. 1944
- Сметанин Григорий Андреевич (1918–87) – 23 февр. 1945
- Соловьев Михаил Васильевич (1918–45) – 15 мая 1946 (п.)
- Сологуб Николай Андреевич (1915 г. р.) – 26 сент. 1944
- Сорокин Григорий Михайлович (1914–45) – 24 дек. 1945 (п.)
- Сорокин Захар Артемович (1917–78) – 19 авг. 1944
- Спиряков Иван Федорович (1915–40) – 11 апр. 1940
- Суптель Иван Игнатьевич (1919–75) – 23 окт. 1943
- Татаренко Дмитрий Митрофанович (1921 г. р.) – 24 июля 1943
- Тимонов Василий Николаевич (1919–74) – 30 окт. 1943
- Тихоненко Иван Кондратьевич (1918–45) – 19 апр. 1945 (п.)
- Тутученко Семен Павлович (1913 г. р.) – 7 авг. 1944
- Урюпин Павел Степанович (1923–2000) – 24 марта 1945
- Устюжанин Яков Маркович (1918–42) – 21 июля 1942 (п.)
- Федюков Алексей Григорьевич (1925–44) – 9 февр. 1944 (п.)
- Хальзев Александр Иванович (1921–68) – 19 авг. 1944
- Хрусталеv Павел Иванович (1922–44) – 18 авг. 1945 (п.)
- Цибизов Иван Андреевич (1916–43) – 17 нояб. 1943
- Черкасов Михаил Сергеевич (1918–44) – 24 марта 1945 (п.)
- Черненко Василий Федорович (1924–43) – 15 янв. 1944 (п.)
- Черничков Николай Иванович (1913–43) – 24 дек. 1943 (п.)
- Черновский Семен Александрович (1918–83) – 29 июня 1945



- Чернявский Василий Ефимович (1922–96) – 13 нояб. 1943  
 Чистяков Александр Федорович (1916–44) – 10 янв. 1944  
 Чумак Владимир Семенович (1926–78) – 27 февр. 1945  
 Чумов Афанасий Гаврилович (1901–84) – 24 марта 1945  
 Шахматов Семен Семенович (1915–81) – 8 сент. 1945  
 Шевелев Виктор Семенович (1925–44) – 15 янв. 1944 (п.)  
 Шилов Петр Никифорович (1918–44) – 24 марта 1945 (п.)  
 Шишигин Василий Михайлович (1917–72) – 29 июня 1945  
 Шмонин Дмитрий Андреевич (1925–71) – 15 янв. 1944  
 Шубин Алексей Петрович (1912–86) – 19 апр. 1945  
 Шумихин Василий Игнатьевич (1922–52) – 13 нояб. 1943  
 Щекотов Григорий Феоктистович (1924–81) – 22 февр. 1944  
 Юдин Владимир Георгиевич (1925–43) – 22 февр. 1944 (п.)  
 Юрченко Николай Иванович (1918–45) – 10 апр. 1945 (п.)  
 Юрченко Пантелей Данилович (1911–75) – 24 марта 1945  
 Яценко Петр Григорьевич (1925 г. р.) – 17 окт. 1943  
 Ященко Николай Иванович (1919 г. р.) – 24 марта 1945

### ОМСКАЯ ОБЛ.

- Алексеев Константин Савельевич (1912–80) – 16 мая 1944  
 Алтуний Александр Терентьевич (1921 г. р.) – 23 сент. 1944  
 Анисов Владимир Фомич (1921 г. р.) – 26 окт. 1944  
 Берников Михаил Михайлович (1915–63) – 15 мая 1946  
 Васильев Василий Иванович (1922–80) – 10 апр. 1945  
 Воронков Иван Яковлевич (1919–43) – 20 дек. 1943 (п.)  
 Голоскоков Владимир Алексеевич (1918 г. р.) – 24 марта 1945  
 Горбунов Владимир Иванович (1918–45) – 27 февр. 1945  
 Городничев Николай Павлович (1915–43) – 5 мая 1942  
 Григорьев Виктор Антонович (1921 г. р.) – 12 апр. 1942  
 Даутов Искандер Садыкович (1923–43) – 15 янв. 1944 (п.)  
 Деев Владимир Николаевич (1925–44) – 24 марта 1945 (п.)  
 Долина Мария Ивановна (1920 г. р.) – 18 авг. 1945  
 Евстафьев Николай Александрович (1925–65) – 24 марта 1945  
 Ермак Павел Ильич (1911–45) – 29 июня 1945 (п.)  
 Захаров Иван Константинович (1919–47) – 24 апр. 1944  
 Земцов Николай Андреевич (1917 г. р.) – 22 янв. 1944  
 Зенков Николай Емельянович (1920–45) – 27 февр. 1945 (п.)  
 Зинченко Алексей Родионович (1914–70) – 2 сент. 1943  
 Золотарев Семен Павлович (1914 г. р.) – 18 сент. 1943  
 Зубарев Александр Федорович (1906 г. р.) – 26 окт. 1943  
 Зубов Леонид Дмитриевич (1917 г. р.) – 29 июня 1945  
 Иванишко Федор Яковлевич (1910–57) – 24 марта 1945  
 Иванов Степан Дмитриевич (1913–47) – 17 окт. 1943  
 Ильичев Петр Иванович (1927–45) – 1 сент. 1958 (п.)  
 Исаев Сергей Николаевич (1917–78) – 24 марта 1945  
 Калинин Гавриил Григорьевич (1922 г. р.) – 31 марта 1943  
 Карбышев Дмитрий Михайлович (1880–45) – 16 авг. 1946 (п.)  
 Кибаль Иван Андреевич (1922 г. р.) – 10 янв. 1944  
 Киреев Алексей Иванович (1908–57) – 15 мая 1946  
 Колбунов Владимир Акимович (1911 г. р.) – 15 янв. 1944  
 Комаров Александр Николаевич (1922–82) – 14 сент. 1945  
 Косенков Петр Георгиевич (1923–74) – 24 марта 1945  
 Кравченко Николай Васильевич (1952 г. р.) 27 сент. 1984  
 Краснояров Клавдий Карпович (1907–43) – 15 янв. 1944 (п.)  
 Кропотов Михаил Васильевич (1923–45) – 27 июня 1945 (п.)  
 Крылов Федор Гаврилович (1922–44) – 24 марта 1945 (п.)  
 Кузьмин Михаил Михайлович (1918 г. р.) – 20 дек. 1943  
 Курзенков Сергей Георгиевич (1911 г. р.) – 24 июля 1943  
 Кучумов Павел Васильевич (1924 г. р.) – 13 сент. 1944  
 Ландик Иван Иванович (1918–45) – 27 июня 1945 (п.)  
 Лебедев Александр Федорович (1924–45) – 28 апр. 1945 (п.)  
 Левушкин Василий Николаевич (1922–84) – 10 апр. 1945  
 Лекарев Филипп Андреевич (1915–65) – 16 окт. 1943  
 Лисин Иван Павлович (1914–44) – 30 окт. 1943  
 Лозоренко Борис Иванович (1919–69) – 15 мая 1946  
 Лукашов Николай Николаевич (1959 г. р.) – 17 марта 1988  
 Макаров Михаил Афанасьевич (1917–2002) – 18 авг. 1945  
 Малиновский Михаил Елисеевич (1914–74) – 30 окт. 1943  
 Марков Анатолий Сергеевич (1917–58) – 22 янв. 1944  
 Микуцкий Борис Антонович (1914–74) – 22 февр. 1944  
 Морозов Петр Иванович (1924–52) – 27 июня 1945  
 Насардинов Гафар Назарович (1923 г. р.) – 27 июня 1945  
 Неклюдов Валентин Леонидович (1910–79) – 5 нояб. 1944  
 Неупокоев Владимир Александрович (1907–69) – 16 окт. 1943  
 Норышев Михаил Матвеевич (1910–45) – 27 февр. 1945 (п.)  
 Осминин Петр Ермолаевич (1917–44) – 24 марта 1945 (п.)  
 Папышев Иван Петрович (1915 г. р.) – 27 февр. 1945  
 Петухов Алексей Сафронович (1919–55) – 4 июня 1944  
 Плюсин Николай Васильевич (1917 г. р.) – 3 июня 1944  
 Поляков Василий Васильевич (1917 г. р.) – 22 янв. 1944  
 Проскуряков Иван Герасимович (1923 г. р.) – 27 февр. 1945  
 Романенко Алексей Федосеевич (1924–44 (?)) – 17 нояб. 1943  
 Рыбак Михаил Иванович (1921 г. р.) – 29 июня 1945  
 Савиных Николай Николаевич (1923–84) – 24 марта 1945  
 Светецкий Григорий Григорьевич (1918 г. р.) – 8 сент. 1945  
 Селиванов Евграф Иосифович (1911–45) – 18 авг. 1945 (п.)  
 Сигов Василий Иванович (1919 г. р.) – 14 сент. 1945  
 Стариковский Александр Степанович (1914–84) – 24 марта 1945  
 Сухоручкин Иван Иванович (1921–53) – 10 янв. 1944  
 Толстоухо Василий Иванович (1920–44) – 24 марта 1945 (п.)  
 Торопкин Алексей Георгиевич (1920–83) – 23 марта 1945  
 Трофимов Владимир Васильевич (1925–44) – 4 июня 1944 (п.)  
 Турчин Николай Николаевич (1922 г. р.) – 21 февр. 1945  
 Тгытарь Владимир Маркович (1924–45) – 31 мая 1945 (п.)  
 Тюрин Иван Григорьевич (1921 г. р.) – 24 марта 1945  
 Улыбин Иван Константинович (1916–79) – 10 апр. 1945  
 Ус Виктор Георгиевич (1920–91) – 22 янв. 1944  
 Харченко Юрий Никитич (1930 г. р.) – 26 апр. 1971  
 Худенко Николай Владимирович (1924–43) – 22 февр. 1944 (п.)  
 Цуканова Мария Никитична (1924–45) – 14 сент. 1945 (п.)  
 Чижов Василий Пахомович (1922 г. р.) – 15 янв. 1944  
 Шохин Николай Михайлович (1913 г. р.) – 24 марта 1945  
 Шулепов Геннадий Александрович (1914–75) – 17 окт. 1943

## ПРИМОРСКИЙ КРАЙ

- Амяга Георгий Васильевич (1923–44) – 24 марта 1945 (п.)
- Бабошин Виктор Николаевич (1924–79) – 15 янв. 1944
- Бадюк Михаил Михайлович (1920 г. р.) – 22 февр. 1944
- Барковский Виктор Антонович (1919–42) – 14 февр. 1943 (п.)
- Борисенко Степан Григорьевич (1910–45) – 31 мая 1945 (п.)
- Бумажков Тихон Пименович (1910–41) – 6 авг. 1941
- Буштрук Даниил Иванович (1909–58) – 23 окт. 1943
- Воропаев Григорий Яковлевич (1913–43) – 10 янв. 1944 (п.)
- Гайнутдинов Вячеслав Карибулович (1947–80) – 28 апр. 1980
- Дмитрюк Григорий Федосеевич (1920–82) – 2 нояб. 1944
- Ерышев Василий Николаевич (1921 г. р.) – 13 нояб. 1943
- Ефимов Василий Мефодьевич (1919–54) – 22 февр. 1944
- Задков Василий Никифорович (1907 г. р.) – 6 дек. 1949
- Зайкин Сергей Яковлевич (1914–84) – 29 июня 1945
- Ивасик Михаил Адамович (1917–44) – 24 марта 1945 (п.)
- Кабиской Александр Сергеевич (1920–50) – 1 июля 1944
- Кольцов Павел Федорович (1910 г. р.) – 15 мая 1946
- Кудаковский Лев Власович (1918–44) – 22 июля 1944
- Курбаев Афанасий Афанасьевич (1907–43) – 31 марта 1943 (п.)
- Лобас Петр Калининвич (1916–85) – 19 апр. 1945
- Макитрук Филипп Макарович (1910 г. р.) – 24 марта 1945
- Маматов Дмитрий Борисович (1923–43) – 23 июля 1944
- Мин Александр Павлович (1915–44) – 24 марта 1945 (п.)
- Полешук Василий Лукьянович (1918–52) – 13 февр. 1942
- Полтавский Евгений Николаевич (1923 г. р.) – 10 янв. 1944
- Приходько Назар Ксенофонович (1915–84) – 23 окт. 1943
- Пугач Максим Кириллович (1916–43) – 17 окт. 1943
- Пузыркин Яков Афанасьевич (1915 г. р.) – 10 апр. 1945
- Ромас Прокофий Митрофанович (1918 г. р.) – 23 сент. 1944
- Рудь Николай Михайлович (1922–78) – 26 окт. 1944
- Селедцов Иван Федосеевич (1914–42) – 5 нояб. 1942 (п.)
- Сергиенко Василий Емельянович (1920–45) – 10 апр. 1945 (п.)
- Стрелец Дмитрий Лаврентьевич (1920 г. р.) – 24 марта 1945
- Танцуренко Василий Дмитриевич (1913–43) – 18 мая 1943 (п.)
- Терешкевич Сергей Григорьевич (1910–44) – 24 марта 1945 (п.)
- Харланов Михаил Иванович (1916 г. р.) – 30 окт. 1943
- Хомрач Владимир Гаврилович (1920 г. р.) – 15 янв. 1944
- Чепелюк Сергей Георгиевич (1921–85) – 26 окт. 1944
- Шумейко Авксентий Андреевич (1908–44) – 2 авг. 1944 (п.)
- Юрков Иван Иванович (1924–46) – 27 февр. 1945
- Якимович Николай Кондратьевич (1919 г. р.) – 24 марта 1945
- Яровой Артемий Сергеевич (1908 г. р.) – 8 сент. 1945

## САХАЛИНСКАЯ ОБЛ.

Грищенко Николай Данилович (1920–43) – 16 окт. 1943 (п.)

## ТОМСКАЯ ОБЛ.

- Бараулин Александр Адамович (1923–80) – 1 нояб. 1943
- Барышев Николай Герасимович (1923–65) – 29 марта 1944
- Вильдманов Алексей Владимирович (1913–60) – 24 марта 1945
- Гаврилов Петр Филиппович (1914–68) – 22 июля 1944
- Голицихин Григорий Васильевич (1925 г. р.) – 9 февр. 1944
- Денисов Анатолий Михайлович (1915–78) – 27 февр. 1945
- Дмитриев Григорий Яковлевич (1921 г. р.) – 30 окт. 1943
- Дорохов Николай Яковлевич (1920 г. р.) – 22 февр. 1944
- Егоров Гаврил Иосифович (1918–48) – 3 июня 1944
- Ерофеевский Африкан Платонович (1917–76) – 4 февр. 1944
- Ерохин Александр Константинович (1900 г. р.) – 30 окт. 1943
- Ефанов Михаил Карпович (1910–62) – 20 дек. 1943
- Ефимов Леонид Николаевич (1901 г. р.) – 17 нояб. 1943
- Жданов Ефим Афанасьевич (1912–49) – 20 дек. 1943
- Зинченко Федор Матвеевич (1902 г. р.) – 31 мая 1945
- Ивановский Борис Андреевич (1912–43) – 1 нояб. 1943 (п.)
- Камалдинов Фарах Гимдеевич (1914 г. р.) – 28 авг. 1943
- Карташов Герольд Филиппович (1924 г. р.) – 23 сент. 1944
- Колодников Александр Иосифович (1925–45) – 31 мая 1945 (п.)
- Коростелев Павел Степанович (1919 г. р.) – 31 мая 1945
- Котляр Леонид Захарович (1901–53) – 28 апр. 1945
- Кутейников Михаил Петрович (1903–86) – 21 марта 1940
- Мельников Борис Васильевич (1923–51) – 27 июня 1945
- Пастырев Петр Иосифович (1921–75) – 27 февр. 1945
- Пересыпкин Федор Иванович (1920 г. р.) – 23 февр. 1948
- Пищулин Андриан Абрамович (1903–43) – 17 нояб. 1943 (п.)
- Рукавишников Николай Николаевич* (1932 г. р.) – 30 апр. 1971; 11 дек. 1974
- Смирнов Василий Иванович (1917–44) – 9 февр. 1944
- Смирнов Сергей Григорьевич (1902–43) – 30 окт. 1943 (п.)
- Суковатов Николай Иванович (1921 г. р.) – 17 окт. 1943
- Сухин Семен Захарович (1905–71) – 24 марта 1945
- Тимофеев Дмитрий Фомич (1907–50) – 21 июля 1942
- Трифонов Феоктист Андреевич (1921–43) – 24 дек. 1943 (п.)
- Трофимов Федор Леонтьевич (1919 г. р.) – 13 сент. 1944
- Цоколаев Геннадий Дмитриевич (1916–76) – 14 июня. 1942
- Ярославцев Сергей Иванович (1921 г. р.) – 27 февр. 1945

## ТУВА

- Бухтуев Михаил Артемьевич (1925–44) – 22 авг. 1944  
 Кечил Ооул-Тулуш Балданович (1914–45) – 5 мая 1990 (п.)  
 Хомушку Чургуй-оол Намгаевич (1918–78) – 24 марта 1945

## ТЮМЕНСКАЯ ОБЛ.

- Алексеев Григорий Федорович (1918–57) – 15 мая 1946  
 Аширбеков Ахметрашит (1914–44) – 17 нояб. 1943  
 Бабичев Петр Алексеевич (1922 г. р.) – 24 марта 1945  
 Батурин Николай Павлович (1910–73) – 24 марта 1945  
 Безносков Иван Захарович (1918–45) – 10 апр. 1945 (п.)  
 Бельский Алексей Ильич (1914–70) – 27 февр. 1945  
 Битюков Прокопий Семенович (1919–44) – 17 окт. 1943  
 Бугаев Виктор Елисеевич (1913–56) – 10 янв. 1944  
 Васильев Леонид Иокинфович (1919 г. р.) – 24 марта 1945  
 Волохов Александр Николаевич (1923 г. р.) – 22 февр. 1944  
 Гапоненко Даниил Васильевич (1921 г. р.) – 9 сент. 1957  
 Гурьев Михаил Николаевич (1924 г. р.) – 27 февр. 1945  
 Дозорцев Федор Иванович (1922 г. р.) – 10 апр. 1945  
 Закоркин Николай Степанович (1917–44) – 24 марта 1945 (п.)  
 Звягин Александр Евстафьевич (1922 г. р.) – 15 мая 1946  
 Земляных Филिमон Иосифович (1915–75) – 24 марта 1945  
 Зенковский Аркадий Иванович (1920–45) – 10 апр. 1945 (п.)  
 Иванов Егор Иванович (1918–79) – 24 марта 1945  
 Игнатенко Илья Ефремович (1920–83) – 22 июля 1944  
 Ишмухамедов Тамерлан Каримович (1919 г. р.) – 15 мая 1946  
 Казак Иван Емельянович (1919–43) – 1 июля 1944 (п.)  
 Калиев Анвар (1921 г. р.) – 15 янв. 1944  
 Кармацкий Владимир Дмитриевич (1924 г. р.) – 15 янв. 1944  
 Кармацкий Тимофей Федорович (1918 г. р.) – 21 сент. 1943  
 Корольков Иван Васильевич (1919–84) – 15 янв. 1944  
 Кошкаров Григорий Никифорович (1924–43) – 15 янв. 1944 (п.)  
 Кошуков Вениамин Борисович (1922–44) – 13 апр. 1944  
 Кузнецов Николай Васильевич (1921–45) – 26 окт. 1944  
 Логунов Александр Никитич (1926–68) – 24 марта 1945  
 Мариков Иван Ефимович (1907–43) – 3 июня 1944 (п.)  
 Марчук Петр Васильевич (1920–74) – 24 марта 1945  
 Маслов Николай Васильевич (1902–44) – 15 янв. 1944  
 Мельников Алексей Иванович (1918–1945) – 10 апр. 1945 (п.)  
 Митрошин Павел Александрович (1905–83) – 24 марта 1945  
 Молодых Павел Петрович (1915 г. р.) – 24 марта 1945  
 Неатбаков Хамит Ахметович (1904–44) – 13 нояб. 1943  
 Несговоров Тимофей Егорович (1924–43) – 10 янв. 1944 (п.)  
 Неумоев Яков Николаевич (1907 г. р.) – 4 июня 1944  
 Новопашин Роман Иванович (1912 г. р.) – 17 нояб. 1943  
 Опрокиднєв Борис Константинович (1921–45) – 15 мая 1946  
 Первухин Алексей Георгиевич (1919–44) – 13 сент. 1944 (п.)  
 Петялин Сергей Васильевич (1925–44) – 24 марта 1945 (п.)  
 Пуртов Федор Петрович (1920 г. р.) – 21 февр. 1945  
 Путилов Сидор Антонович (1916–43) – 26 окт. 1943  
 Ражев Константин Иванович (1922–52) – 24 дек. 1943  
 Репутин Самойло Михайлович (1914–45) – 7 авг. 1943  
 Рогожин Алексей Арсентьевич (1922 г. р.) – 10 апр. 1945  
 Санников Степан Григорьевич (1918–68) – 24 марта 1945  
 Сирин Николай Иванович (1922–43) – 31 марта 1943 (п.)  
 Сотников Николай Яковлевич (1926–2000) – 10 апр. 1945  
 Сысоев Василий Романович (1917 г. р.) – 20 дек. 1943  
 Тепляков Мартын Пантелеймонович (1918–44) – 15 янв. 1944  
 Унжаков Алексей Филиппович (1923 г. р.) – 24 марта 1945  
 Уткин Илья Никифорович (1924–44) – 23 окт. 1943  
 Федоров Николай Григорьевич (1918–77) – 31 мая 1945  
 Федоров Петр Еремеевич (1915 г. р.) – 10 апр. 1945  
 Филонов Александр Григорьевич (1920 г. р.) – 24 марта 1945  
 Фролов Андрей Дмитриевич (1917–84) – 24 марта 1945  
 Хохлов Николай Александрович (1923–44) – 24 марта 1945 (п.)  
 Худяков Виктор Леонидович (1923–45) – 29 июня 1945 (п.)  
 Чарков Тимофей Никитович (1921 г. р.) – 29 окт. 1943  
 Чермнов Яков Дмитриевич (1919–43) – 30 окт. 1943 (п.)  
 Чихарев Николай Васильевич (1910 г. р.) – 22 февр. 1944  
 Шаров Павел Степанович (1922 г. р.) – 23 февр. 1945  
 Шевчук Григорий Лаврентьевич (1923 г. р.) – 10 янв. 1944  
 Шилков Анфилофий Петрович (1917 г. р.) – 16 мая 1944  
 Шукин Николай Митрофанович (1922–45) – 23 авг. 1944  
 Янтимиров Булат Янбулатович (1915–44) – 22 июля 1944 (п.)

## ХАБАРОВСКИЙ КРАЙ

- Бубенин Виталий Дмитриевич (1939 г. р.) – 21 марта 1969  
 Дикопольцев Евгений Александрович (1921–43) – 26 окт. 1943  
 Дорошенко Трофим Тихонович (1907–70) – 16 окт. 1943  
 Ивин Иван Александрович (1899–44) – 23 окт. 1943  
 Коптилов Григорий Александрович (1917 г. р.) – 13.11.1943  
 Котляр Феодосий Порфирьевич (1904–80) – 29 июня 1945  
 Кузнецов Виктор Петрович (1924 г. р.) – 27 февр. 1945  
 Лопатин Георгий Дорифеевич (1913 г. р.) – 24 марта 1945  
 Малик Михаил Григорьевич (1911–80) – 14 сент. 1945  
 Масич Виктор Григорьевич (1917–47) – 7 апр. 1940  
 Музыкин Михаил Максимович (1905 г. р.) – 6 апр. 1945  
 Некрасов Владимир Петрович (1922 г. р.) – 18 авг. 1945  
 Орехов Владимир Викторович (1948–69) – 31 июля 1969 (п.)  
 Панов Александр Семенович (1922 г. р.) – 31 мая 1945  
 Пассар Александр Падалиевич (1922 г. р.) – 23 авг. 1944



Позевалкин Николай Михайлович (1905–45) – 24 марта 1945 (п.)

Пустынцев Николай Петрович (1911 г. р.) – 20 дек. 1943

Редько Филипп Ефимович (1919 г. р.) – 26 окт. 1943

Рюмин Валерий Викторович (1939 г. р.) – 19 авг. 1979; 11 окт. 1980

Тварковский Юрий Владимирович (1921–43) – 16 окт. 1943

Шапшаев Иван Леонтьевич (1910–67) – 15 мая 1946

Яшин Виктор Николаевич (1922–52) – 26 окт. 1944

### ЧИТИНСКАЯ ОБЛ.

Баженов Анатолий Васильевич (1920 г. р.) – 20 дек. 1943

Билевич Федор Николаевич (1923 г. р.) – 31 мая 1945

Богданов Петр Дмитриевич (1909–73) – 27 февр. 1945

Бородин Николай Васильевич (1919–46) – 23 февр. 1945

Буйницкий Виктор Харлампиевич (1911–80) – 3 февр. 1940

Вакарин Изот Антонович (1911–45) – 4 июня 1944

Васильев Николай Федорович (1924–44) – 25 сент. 1944

Глазов Николай Елизарович (1919–43) – 1 мая 1943

Губин Назар Петрович (1918–41) – 16 янв. 1942 (п.)

Демин Николай Архипович (1918 г. р.) – 8 сент. 1945

Достовалов Семен Васильевич (1919–44) – 24 марта 1945 (п.)

Ефремов Андрей Георгиевич (1908–41) – 3 февр. 1940

Забелин Григорий Алексеевич (1912–62) – 28 апр. 1945

Зверев Иван Зиновьевич (1915–44) – 13 сент. 1944 (п.)

Золотарев Алексей Антонович (1917 г. р.) – 15 янв. 1944

Кайдалов Константин Потапович (1917 г. р.) – 22 февр. 1944

Карелин Петр Григорьевич (1922–44) – 16 мая 1944 (п.)

Киргизов Степан Григорьевич (1903–44) – 17 окт. 1943

Кириллов Вениамин Иванович (1916–43) – 21 марта 1940

Козлов Михаил Федорович (1922–44) – 22 июля 1944 (п.)

Кочмарев Николай Николаевич (1917 г. р.) – 2 авг. 1944

Кочнев Владимир Георгиевич (1914–45) – 19 авг. 1944

Красота Георгий Тимофеевич (1919 г. р.) – 4 февр. 1944

Кудреватов Андрей Иванович (1913–71) – 23 окт. 1943

Кузнецов Юрий Викторович (1946 г. р.) – 5 июля 1982

Меньшиков Афанасий Емельянович (1913 г. р.) – 30 окт. 1943

Москалев Георгий Николаевич (1925 г. р.) – 24 марта 1945

Нагаев Епифан Иванович (1914–44) – 20 дек. 1943

Никифоров Иван Яковлевич (1923–43) – 15 янв. 1944 (п.)

Осинкевич Григорий Демьянович (1918–68) – 1 июля 1944

Парадович Александр Иосифович (1920 г. р.) – 22 февр. 1944

Парыгин Иван Александрович (1913–77) – 15 янв. 1944

Пермяков Владимир Васильевич (1924 г. р.) – 27 февр. 1945

Перов Дмитрий Михайлович (1915–86) – 22 июля 1944

Пинский Матвей Савельевич (1916 г. р.) – 27 февр. 1945

Подгорбунский Владимир Николаевич (1916–44) – 10 янв. 1944

Попов Николай Иванович (1925–73) – 6 апр. 1945

Пузырев Федор Михайлович (1920 г. р.) – 21 февр. 1945

Ринчино Базар (1923–43) – 10 янв. 1944 (п.)

Романов Павел Минаевич (1905–44) – 15 авг. 1944 (п.)

Соболев Афанасий Петрович (1919–1958) – 24 авг. 1943

Титов Владимир Георгиевич (1947 г. р.) – 21 дек. 1988

Токмаков Евгений Петрович (1916 г. р.) – 13 апр. 1944

Федоров Валентин Витальевич (1925–88) – 24 марта 1945

Хлуднев Федор Матвеевич (1917–44) – 24 дек. 1943

Чалдаев Виктор Алексеевич (1915–44) – 24 мая 1944 (п.)

Чугуевский Леонид Захарович (1921–65) – 29 июня 1945

Чудбин Леонид Сергеевич (1922–83) – 10 апр. 1945

### ЯКУТИЯ

Кондаков Николай Алексеевич (1920–79) – 5 мая 1990 (п.)

Космачев Михаил Михайлович (1920–44) – 24 марта 1945 (п.)

Логинов Владимир Денисович (1919–43 (?)) – 25 окт. 1943

Миронов Алексей Афанасьевич (1912–45) – 5 мая 1990 (п.)

Охлопков Федор Матвеевич (1908–68) – 6 мая 1965

Попов Федор Кузьмич (1921–43) – 15 янв. 1944 (п.)

Сапожников Владимир Васильевич (1914–82) – 19 авг. 1944

Степанов Николай Саввич (1923 г. р.) – 5 мая 1990

Чусовской Николай Николаевич (1910–77) – 31 мая 1945

Лит.: *В пламени* и славе. Очерки истории Сибирского военного округа. Новосибирск, 1969; *Герои Советского Союза*: Краткий биографический словарь. М., 1988. Т. 1–2; *Баяндин В.И.* Герои Советского Союза – твои земляки // Атлас юного туриста-краеведа Новосибирской области. Новосибирск, 1996; *Баяндин И.В.* Сибиряки – герои Великой Отечественной войны: статистический анализ // Тыл – фронту! Матер. междунар. науч. конф., посвящ. 60-летию Великой Победы. Челябинск, 2005.

*В.И. Баяндин И.В. Баяндин*

## ГЕРОИ СОЦИАЛИСТИЧЕСКОГО ТРУДА

### 1943

Коваленко Григорий Игнатьевич, нач. комплекс. бригады Улан-Удэнского паровозоремонтного з-да; за особые заслуги в обеспечении перевозок для фронта и народ. хоз-ва и выдающиеся достижения в восстановлении ж.-д. хоз-ва в трудных условиях воен. времени.

*Лунин Николай Александрович*, паровозный машинист депо Новосибирск Томской ж. д.; за особые заслуги в обеспечении перевозок для фронта и народ. хоз-ва и выдающиеся достижения в восстановлении ж.-д. хоз-ва в трудных условиях воен. времени.

Поляков Николай Федорович, паровозный машинист депо Омск Омской ж. д.; за особые заслуги в обеспечении перевозок для фронта и народ. хоз-ва и выдающиеся достижения в восстановлении ж.-д. хоз-ва в трудных условиях воен. времени.

Сафронов Иван Герасимович, паровозный мастер депо Тайга Томской ж. д.; за особые заслуги в обеспечении перевозок для фронта и народ. хоз-ва и выдающиеся достижения в восстановлении ж.-д. хоз-ва в трудных условиях воен. времени.

### 1944

*Никишов Иван Федорович*, комиссар госбезопасности 3-го ранга; за особые заслуги в деле пром. освоения Дальнего Севера и обеспечение в трудных условиях воен. времени успешного выполнения планов добычи редких и цвет. металлов (работникам Дальстроя НКВД).

*Цареградский Валентин Александрович*, инженер-полковник; за особые заслуги в деле пром. освоения Дальнего Севера и обеспечение в трудных условиях воен. времени успешного выполнения планов добычи редких и цвет. металлов (работникам Дальстроя НКВД).

### 1945

*Бардин Иван Павлович*, академик АН СССР; за выдающиеся заслуги в деле проектирования и освоения крупнейших металлург. заводов и за науч. достижения в области черной металлургии.

*Обручев Владимир Афанасьевич*, академик АН СССР; за выдающиеся науч. достижения в области геологии, особенно за исследование геологии Сибири и Центр. Азии, за теор. разработку тектоники рудных месторождений, создание основ новой науки о вечной мерзлоте, а также за многолетнюю плодотворную работу по подготовке кадров геологов.

Сивцев Дмитрий Кононович (Суорун-Омоллон), писатель; за большие заслуги в развитии сов. литературы, плодотворную обществ. деят-ть.

### 1947

Варивода Петр Федорович, звеньевой колхоза «Байкал» Волчихинского р-на Алтайского кр.; за получение высоких урожаев в 1946 (получил урожай яровой пшеницы 35,3 ц/га на площади 24 га).

Кривошей Надежда Михайловна, звеньевая колхоза им. Карла Маркса Красноярского р-на Новосибирской обл.; за получение высоких урожаев в 1946 (получила урожай яровой пшеницы 31,8 ц/га на площади 9 га).

Лысенко Федор Кузьмич, пред. колхоза им. Чапаева Красноярского р-на Новосибирской обл.; за получение высоких урожаев в 1946 (получил урожай яровой пшеницы 32 ц/га на площади 110 га).

Павдалов Александр Осипович, пред. колхоза «Молодая гвардия» Белоглазовского р-на Алтайского кр.; за получение высоких урожаев в 1946 (получил урожай яровой пшеницы 31 ц/га на площади 70 га).

Плизнюк Федор Иванович, бригадир колхоза «Герой труда» Шишуновского р-на Алтайского кр.; за получение высоких урожаев в 1946 (получил урожай яровой пшеницы 30 ц/га на площади 60 га).

Ракигин Иван Никитович, звеньевой колхоза им. Розы Люксембург Белоглазовского р-на Алтайского кр.; за получение высоких урожаев в 1946 (получил урожай яровой пшеницы 34 ц/га на площади 22,5 га).

Ряпурик Николай Ефимович, пред. колхоза «Украинец» Емельяновского р-на Красноярского кр.; за получение высоких урожаев в 1946 (получил урожай яровой пшеницы 37 ц/га на площади 50 га).

Токарев Николай Кузьмич, пред. колхоза «Красный герой» Крутинского р-на Омской обл.; за получение высоких урожаев в 1946 (получил урожай озимой ржи 30 ц/га на площади 51 га).

### 1948

Аксенов Петр Алексеевич, пред. колхоза «3-й год пятилетки» Кемеровского р-на Кемеровской обл.; за получение высоких урожаев пшеницы, ржи и картофеля при выполнении колхозами обязат. поставок и натуроплаты за работу МТС в 1947 и обеспеченности семенами зерн. культур для весен. сева 1948 (получил урожай ржи 30,7 ц/га на площади 41 га).

Аллилуев Алексей Степанович, бывш. управляющий трестом «Забайкалуголь», ныне нач. комбината «Приморскуголь»; за выдающиеся успехи в деле увеличения добычи угля, восстановления и стр-ва угольных шахт и внедрения передовых методов работы, обеспечивавших значит. рост производительности труда.

Ананьев Дмитрий Викторович, бригадир колхоза «За коммунизм» Минусинского р-на Красноярского кр.; за получение высоких урожаев пшеницы при выполнении колхозами обязат. поставок и контрактации по всем видам с.-х. продукции, натуроплаты за работу МТС в 1948 и обеспеченности семенами всех культур в размере полной потребности для весен. сева 1949 (получил урожай пшеницы 29,9 ц/га на площади 62 га).

Андреев Афанасий Иванович, звеньевой колхоза «Объединение» Кожевниковского р-на Томской обл.; за получение высокого урожая пшеницы и ржи при выполнении колхозами обязат. поставок и натуроплаты за работу МТС в 1947 и обеспеченности семенами зерн. культур для весен. сева 1948 (получил урожай пшеницы 30,9 ц/га на площади 8,5 га).

Андрienко Александр Александрович, пред. колхоза «Красный плуг» Алтайского р-на Красноярского кр.; за получение высоких урожаев пшеницы, ржи и льна-долгунца при выполнении колхозами обязат. поставок и натуроплаты за работу МТС в 1947 и засыпке семенных фондов по зерн. культурам и льну-долгунцу в размерах полной потребности для весен. сева 1948 (получил урожай пшеницы 30,93 ц/га на площади 40,1 га).

- Антосик Яков Иванович, пред. колхоза «Красный пахарь» Березовского р-на Красноярского кр.; за получение высоких урожаев пшеницы при выполнении колхозами обязательств, поставок и контрактации по всем видам с.-х. продукции, натуроплаты за работу МТС в 1948 и обеспеченности семенами всех культур в размере полной потребности для весен. сева 1949 (получил урожай пшеницы 29,6 ц/га на площади 62 га).
- Артамонов Прокопий Семенович, бригадир колхоза им. Фрунзе Викуловского р-на Тюменской обл.; за получение высоких урожаев пшеницы при выполнении колхозами обязательств, поставок и натуроплаты за работу МТС в 1947 и обеспеченности семенами зерн. культур для весен. сева 1948 (получил урожай пшеницы 30,33 ц/га на площади 21 га).
- Бадмаев Чоймпыл Бадмаевич, бригадир тракторной бригады Баргузинской МТС, Бурят-Монгольская АССР; за получение высоких урожаев пшеницы при выполнении колхозами обязательств, поставок и натуроплаты за работу МТС в 1947 и обеспеченности семенами зерн. культур для весен. сева 1948 (получил в обслуживаемых колхозах урожай пшеницы 22,08 ц/га на площади 152 га).
- Баклыков Василий Данилович, звеньевой колхоза «Комсомольская искра» Подунского р-на Кемеровской обл.; за получение высоких урожаев пшеницы и ржи при выполнении колхозами обязательств, поставок и натуроплаты за работу МТС в 1947 и обеспеченности семенами зерн. культур для весен. сева 1948 (получил урожай пшеницы 36,18 ц/га на площади 10 га).
- Балеев Павел Кононович, зав. коневодческой фермой колхоза «1-е Мая» Новоселовского р-на Красноярского кр.; за получение высокой продуктивности жив-ва в 1947 при выполнении колхозами обязательств, поставок с.-х. продуктов и плана развития жив-ва (вырастил при конюшенном содержании 22 жеребенка от 22 кобыл).
- Балюк Иван Данилович, ст. чабан колхоза «Сибмеринос» Рубцовского р-на Алтайского кр.; за получение высокой продуктивности жив-ва в 1947 при выполнении колхозами обязательств, поставок с.-х. продуктов и плана развития жив-ва (получил по 6,76 кг шерсти от 442 тонкорунных овцематок, при выходе 128 ягнят к отбивке на каждые 100 маток, имевшихся на нач. года).
- Баранов Тимофей Владимирович, ст. механик Больше-Уринской МТС Канского р-на Красноярского кр.; за получение высоких урожаев пшеницы и ржи при выполнении колхозами обязательств, поставок и натуроплаты за работу МТС в 1947 и обеспеченности семенами зерн. культур для весен. сева 1948 (получил в обслуживаемых колхозах урожай пшеницы 22,37 ц/га на площади 1038,5 га).
- Бедняшин Михаил Григорьевич, пред. колхоза «Пятилетка в 4 года» Кузнецкого р-на Кемеровской обл.; за получение высоких урожаев пшеницы и ржи при выполнении колхозами обязательств, поставок и натуроплаты за работу МТС в 1947 и обеспеченности семенами зерн. культур для весен. сева 1948 (получил урожай ржи 30,9 ц/га на площади 41,2 га).
- Белоусов Сергей Федорович, звеньевой колхоза «Завет Ленина» Казачинского р-на Красноярского кр.; за получение высоких урожаев пшеницы и ржи при выполнении колхозами обязательств, поставок и натуроплаты за работу МТС в 1947 и обеспеченности семенами зерн. культур для весен. сева 1948 (получил урожай пшеницы 31,1 ц/га на площади 32 га).
- Белых Анна Петровна, звеньевая колхоза им. Димитрова Ермаковского р-на Красноярского кр.; за получение высоких урожаев пшеницы, ржи и льна-долгунца при выполнении колхозами обязательств, поставок и натуроплаты за работу МТС в 1947 и засыпке семенных фондов по зерн. культурам и льну-долгунцу в размерах полной потребности для весен. сева 1948 (получила урожай ржи 31,25 ц/га на площади 8 га).
- Беляев Куприян Павлович, ст. агроном семеноводческого совхоза «Сибиряк» Иркутской обл.; за получение высоких урожаев пшеницы и ржи при выполнении совхозом плана сдачи гос-ву с.-х. продуктов в 1947 и обеспеченности семенами зерн. культур для весен. сева 1948 (получил урожай ржи 30,8 ц/га на площади 82 га).
- Березиков Яков Акимович, дир. зернового совхоза «Завьяловский» Новосибирской обл.; за получение высоких урожаев ржи при выполнении совхозом плана сдачи гос-ву с.-х. продуктов в 1947 и обеспеченности семенами зерн. культур для весен. сева 1948 (получил урожай ржи 30,8 ц/га на площади 81 га).
- Божок Иван Егорович, забойщик шахты №10 комбината «Приморскуголь»; за выдающиеся успехи в деле увеличения добычи угля, восстановления и стр-ва угольных шахт и внедрения передовых методов работы, обеспечивших значит. рост производительности труда.
- Боков Петр Иванович, машинист врубовой машины шахты «А» комбината «Кемеровуголь»; за выдающиеся успехи в деле увеличения добычи угля, восстановления и стр-ва угольных шахт и внедрения передовых методов работы, обеспечивших значит. рост производительности труда.
- Бондарь Дмитрий Моисеевич, ст. агроном Идринской МТС Идринского р-на Красноярского кр.; за получение высоких урожаев пшеницы и ржи при выполнении колхозами обязательств, поставок и натуроплаты за работу МТС в 1947 и обеспеченности семенами зерн. культур для весен. сева 1948 (получил в обслуживаемых колхозах урожай пшеницы 22,52 ц/га на площади 612 га).
- Боргоякова Ефросинья Тодоровна, звеньевая колхоза им. Сталина Аскизского р-на Красноярского кр.; за получение высоких урожаев пшеницы и ржи при выполнении колхозами обязательств, поставок и натуроплаты за работу МТС в 1947 и обеспеченности семенами зерн. культур для весен. сева 1948 (получила урожай пшеницы 33,4 ц/га на площади 32,23 га).
- Бубеев Радне Сагалаевич, пред. колхоза им. Кирова Баргузинского аймака Бурят-Монгольской АССР; за получение высоких урожаев пшеницы и ржи при выполнении колхозами обязательств, поставок и натуроплаты за работу МТС в 1947 и обеспеченности семенами зерн. культур для весен. сева 1948 (получил урожай пшеницы 33,23 ц/га на площади 51,3 га).
- Бубеев Цыдып Шагжанович, бригадир тракторной бригады Баргузинской МТС, Бурят-Монгольская АССР; за получение высоких урожаев пшеницы и ржи при выполнении колхозами обязательств, поставок и натуроплаты за работу МТС в 1947 и обеспеченности семенами зерн. культур для весен. сева 1948 (получил в обслуживаемых колхозах урожай пшеницы 22,15 ц/га на площади 153 га).
- Бугорков Иннокентий Кузьмич, бригадир ордена Ленина колхоза «Красный маяк» Минусинского р-на Красноярского кр.; за получение высоких урожаев пшеницы, ржи и льна-долгунца при выполнении колхозами обязательств, поставок и натуроплаты за работу МТС в 1947 и засыпке семенных фондов по зерн. культурам и льну-долгунцу в размерах полной потребности для весен. сева 1948 (получил урожай пшеницы 30,42 ц/га на площади 17,12 га).



- Бурлов Егор Афанасьевич, проходчик шахты «Центральная» комбината «Кемеровуголь»; за выдающиеся успехи в деле увеличения добычи угля, восстановления и стр-ва угольных шахт и внедрения передовых методов работы, обеспечивших значит. рост производительности труда.
- Буряк Александр Ефимович, пред. колхоза «Новый быт» Минусинского р-на Красноярского кр.; за получение высоких урожаев пшеницы и ржи при выполнении колхозами обязат. поставок и натуроплаты за работу МТС в 1947 и обеспеченности семенами зерн. культур для весен. сева 1948 (получил урожай пшеницы 31,5 ц/га на площади 62 га).
- Быков Тимофей Тимофеевич (посмертно), бригадир тракторной бригады Шетинкинского МТС, Красноярский кр.; за получение высоких урожаев пшеницы, ржи и льна-долгунца при выполнении колхозами обязат. поставок и натуроплаты за работу МТС в 1947 и засыпке семенных фондов по зерн. культурам и льну-долгунцу в размерах полной потребности для весен. сева 1948 (получил в обслуживаемых колхозах урожай пшеницы 22,3 ц/га на площади 150 га).
- Васильева Анастасия Назаровна, звеньевая колхоза «14-я годовщина Октября» Гурьевского р-на Кемеровской обл.; за получение высоких урожаев пшеницы и ржи при выполнении колхозами обязат. поставок и натуроплаты за работу МТС в 1947 и обеспеченности семенами зерн. культур для весен. сева 1948 (получила урожай пшеницы 30,26 ц/га на площади 11,7 га).
- Винников Дмитрий Иванович, бригадир тракторной бригады Ново-Михайловской МТС Алтайского р-на Красноярского кр.; за получение высоких урожаев пшеницы и ржи при выполнении колхозами обязат. поставок и натуроплаты за работу МТС в 1947 и обеспеченности семенами зерн. культур для весен. сева 1948 (получил урожай пшеницы 22,05 ц/га на площади 152,7 га).
- Виноградов Панкратий Арсентьевич, ст. конюх колхоза «Верный труд» Минусинского р-на Красноярского кр.; за получение высокой продуктивности жив-ва в 1947 при выполнении колхозами обязат. поставок с.-х. продуктов и плана развития жив-ва (вырастил при конюшном содержании 26 жеребят от 26 кобыл).
- Винокуров Самсон Артемьевич, пред. колхоза «Красный Октябрь» Больше-Муртинского р-на Красноярского кр.; за получение высоких урожаев пшеницы и ржи при выполнении колхозами обязат. поставок и натуроплаты за работу МТС в 1947 и обеспеченности семенами зерн. культур для весен. сева 1948 (получил урожай пшеницы 31,3 ц/га на площади 42 га).
- Винокуров Степан Макарович, бригадир колхоза «Заветы Ильича» Канского р-на Красноярского кр.; за получение высоких урожаев пшеницы и ржи при выполнении колхозами обязат. поставок и натуроплаты за работу МТС в 1947 и обеспеченности семенами зерн. культур для весен. сева 1948 (получил урожай пшеницы 31,49 ц/га на площади 19,68 га).
- Винокурова Ксения Васильевна, звеньевая колхоза «Заветы Ильича» Канского р-на Красноярского кр.; за получение высоких урожаев пшеницы и ржи при выполнении колхозами обязат. поставок и натуроплаты за работу МТС в 1947 и обеспеченности семенами зерн. культур для весен. сева 1948 (получила урожай пшеницы 32,66 ц/га на площади 12,47 га).
- Вольнкин Николай Петрович, звеньевая колхоза «Молот» Шегарского р-на Томской обл.; за получение высоких урожаев пшеницы и ржи при выполнении колхозами обязат. поставок и натуроплаты за работу МТС в 1947 и обеспеченности семенами зерн. культур для весен. сева 1948 (получил урожай ржи 33,2 ц/га на площади 8,5 га).
- Воробьев Владимир Ильич, нач. комбината «Кузбассуголь»; за выдающиеся успехи в деле увеличения добычи угля, восстановления и стр-ва угольных шахт и внедрения передовых методов работы, обеспечивших значит. рост производительности труда.
- Ворошилов Капитон Яковлевич, бригадир проходчиков шахты «Зиминка» комбината «Кузбассуголь»; за выдающиеся успехи в деле увеличения добычи угля, восстановления и стр-ва угольных шахт и внедрения передовых методов работы, обеспечивших значит. рост производительности труда.
- Гаврюшев Валерий Георгиевич, звеньевая колхоза «Страна Советов» Балахтинского р-на Красноярского кр.; за получение высоких урожаев пшеницы и ржи при выполнении колхозами обязат. поставок и натуроплаты за работу МТС в 1947 и обеспеченности семенами зерн. культур для весен. сева 1948 (получил урожай пшеницы 36,84 ц/га на площади 8 га).
- Гагин Григорий Васильевич, бригадир колхоза «Красный маяк» Минусинского р-на Красноярского кр.; за получение высоких урожаев пшеницы и ржи при выполнении колхозами обязат. поставок и натуроплаты за работу МТС в 1947 и обеспеченности семенами зерн. культур для весен. сева 1948 (получил урожай пшеницы 31,36 ц/га на площади 17 га).
- Ганжа Конон Данилович, бригадир тракторной бригады Березовской МТС Красноярского кр.; за получение высоких урожаев пшеницы при выполнении колхозами обязат. поставок и контракции по всем видам с.-х. продукции, натуроплаты за работу МТС в 1948 и обеспеченности семенами всех культур в размере полной потребности для весен. сева 1949 (получил в обслуживаемых колхозах урожай пшеницы 24,8 ц/га на площади 262 га).
- Герасимов Федор Андреевич, управляющий отд-нием семеноводческого совхоза «Пролетарий», Алтайский кр.; за получение высокого урожая пшеницы при выполнении совхозом плана сдачи гос-ву с.-х. продуктов в 1947 и обеспеченности семенами зерн. культур для весен. сева 1948 (получил урожай пшеницы 35,2 ц/га на площади 41 га).
- Голованов Иван Милентьевич, забойщик шахты №3 комбината «Востсибуголь»; за выдающиеся успехи в деле увеличения добычи угля, восстановления и стр-ва угольных шахт и внедрения передовых методов работы, обеспечивших значит. рост производительности труда.
- Гольц Василий Спиридонович, пред. колхоза им. Фрунзе Викуловского р-на Тюменской обл.; за получение высоких урожаев пшеницы и ржи при выполнении колхозами обязат. поставок и натуроплаты за работу МТС в 1947 и обеспеченности семенами зерн. культур для весен. сева 1948 (получил урожай пшеницы 30,89 ц/га на площади 42,5 га).
- Гончаров Варлаам Фомич, звеньевая зернового совхоза «Канский»; за получение высокого урожая пшеницы при выполнении совхозом плана сдачи гос-ву с.-х. продуктов в 1947 и обеспеченности семенами зерн. культур для весен. сева 1948 (получил урожай пшеницы 30,9 ц/га на площади 150 га).
- Горбач Никита Николаевич, пред. колхоза «Заветы Ильича» Канского р-на Красноярского кр.; за получение высоких урожаев пшеницы и ржи при выполнении колхозами обязат. поставок и натуроплаты за работу МТС в 1947 и обеспеченности семенами зерн. культур для весен. сева 1948 (получил урожай пшеницы 31,3 ц/га на площади 78,68 га).

- Горбачев Тимофей Федорович*, гл. инженер комбината «Кузбассуголь»; за выдающиеся успехи в деле увеличения добычи угля, восстановления и стр-ва угольных шахт и внедрения передовых методов работы, обеспечивших значит. рост производительности труда.
- Горбунов Матвей Прокопьевич*, бригадир колхоза «Новый городок» Болотнинского р-на Новосибирской обл.; за получение высоких урожаев пшеницы и ржи при выполнении колхозами обязат. поставок и натуроплаты за работу МТС в 1947 и обеспеченности семенами зерн. культур для весен. сева 1948 (получил урожай пшеницы 30,07 ц/га на площади 40 га).
- Горин Петр Евдокимович*, звеньевой колхоза «Новый быт» Минусинского р-на Красноярского кр.; за получение высоких урожаев пшеницы и ржи при выполнении колхозами обязат. поставок и натуроплаты за работу МТС в 1947 и обеспеченности семенами зерн. культур для весен. сева 1948 (получил урожай пшеницы 31,12 ц/га на площади 20 га).
- Григорьев Михаил Николаевич*, ст. механик Хакасской МТС Усть-Абаканского р-на Красноярского кр.; за получение высоких урожаев пшеницы и ржи при выполнении колхозами обязат. поставок и натуроплаты за работу МТС в 1947 и обеспеченности семенами зерн. культур для весен. сева 1948 (получил в обслуживаемых колхозах урожай пшеницы 21,04 ц/га на площади 867 га).
- Гринько Федор Митрофанович*, пред. колхоза им. Молотова Шипуновского р-на Алтайского кр.; за получение высоких урожаев пшеницы и ржи при выполнении колхозами обязат. поставок и натуроплаты за работу МТС в 1947 и обеспеченности семенами зерн. культур для весен. сева 1948 (получил урожай пшеницы 31,52 ц/га на площади 48 га).
- Гришаев Александр Митрофанович*, тракторист Толстинской МТС Уярского р-на Красноярского кр.; за получение высоких урожаев пшеницы при выполнении колхозами обязат. поставок и контрактации по всем видам с.-х. продукции, натуроплаты за работу МТС в 1948 и обеспеченности семенами всех культур в размере полной потребности для весен. сева 1949 (получил в обслуживаемых колхозах урожай пшеницы 22,7 ц/га на площади 254 га).
- Грязев Владимир Александрович*, звеньевой колхоза «Молот» Шегарского р-на Томской обл.; за получение высоких урожаев пшеницы и ржи при выполнении колхозами обязат. поставок и натуроплаты за работу МТС в 1947 и обеспеченности семенами зерн. культур для весен. сева 1948 (получил урожай пшеницы 30,4 ц/га на площади 9,5 га).
- Губин Павел Дмитриевич*, бригадир тракторной бригады Назаровской МТС Михайловского р-на Алтайского кр.; за получение высоких урожаев пшеницы и ржи при выполнении колхозами обязат. поставок и натуроплаты за работу МТС в 1947 и обеспеченности семенами зерн. культур для весен. сева 1948 (получил в обслуживаемых колхозах урожай пшеницы 22,3 ц/га на площади 155 га).
- Гуныков Иван Александрович*, бригадир колхоза им. Мичурина Алтайского р-на Алтайского кр.; за получение высоких урожаев пшеницы и ржи при выполнении колхозами обязат. поставок и натуроплаты за работу МТС в 1947 и обеспеченности семенами зерн. культур для весен. сева 1948 (получил урожай ржи 30,6 ц/га на площади 25,4 га).
- Гуртяк Павел Иванович*, бригадир тракторной бригады Кузнецкой МТС Кузнецкого р-на Кемеровской обл.; за получение высоких урожаев пшеницы и ржи при выполнении колхозами обязат. поставок и натуроплаты за работу МТС в 1947 и обеспеченности семенами зерн. культур для весен. сева 1948 (получил урожай пшеницы 30,33 ц/га на площади 168 га).
- Гурулев Егор Евграфович*, звеньевой колхоза им. Чапаева Оловянинского р-на Читинской обл.; за получение высоких урожаев пшеницы и ржи при выполнении колхозами обязат. поставок и натуроплаты за работу МТС в 1947 и обеспеченности семенами зерн. культур для весен. сева 1948 (получил урожай пшеницы 30,33 ц/га на площади 18 га).
- Дамбаев Гарма Дамбаевич*, пред. колхоза им. Калинина Курумканского аймака Бурят-Монгольской АССР; за получение высоких урожаев пшеницы и ржи при выполнении колхозами обязат. поставок и натуроплаты за работу МТС в 1947 и обеспеченности семенами зерн. культур для весен. сева 1948 (получил урожай пшеницы 32,33 ц/га на площади 61 га).
- Демухаметов Николай Александрович*, звеньевой колхоза им. Карла Маркса Ужурского р-на Красноярского кр.; за получение высоких урожаев пшеницы и ржи при выполнении колхозами обязат. поставок и натуроплаты за работу МТС в 1947 и обеспеченности семенами зерн. культур для весен. сева 1948 (получил урожай пшеницы 33,5 ц/га на площади 12 га).
- Деревьева Марфа Николаевна*, звеньевая колхоза «Авангард» Боготольского р-на Красноярского кр.; за получение высоких урожаев пшеницы, ржи и льна-долгунца при выполнении колхозами обязат. поставок и натуроплаты за работу МТС в 1947 и засыпке семенных фондов по зерн. культурам и льну-долгунцу в размерах полной потребности для весен. сева 1948 (получила урожай волокна льна-долгунца 7 ц и семян 7,7 ц/га на площади 3 га).
- Дмитриев Мефодий Александрович*, нач. комбината «Востсибуголь»; за выдающиеся успехи в деле увеличения добычи угля, восстановления и стр-ва угольных шахт и внедрения передовых методов работы, обеспечивших значит. рост производительности труда.
- Дмитриенко Алексей Тарасович*, бригадир тракторной бригады Щетинкинской МТС Минусинского р-на Красноярского кр.; за получение высоких урожаев пшеницы и ржи при выполнении колхозами обязат. поставок и натуроплаты за работу МТС в 1947 и обеспеченности семенами зерн. культур для весен. сева 1948 (получил урожай пшеницы 25 ц/га на площади 155 га).
- Должин Александр Прокопьевич*, звеньевой колхоза им. Сталина Крутинского р-на Омской обл.; за получение высоких урожаев пшеницы при выполнении колхозами обязат. поставок и натуроплаты за работы МТС в 1947 и обеспеченности семенами зерн. культур для весен. сева 1948 (получил урожай пшеницы 33,8 ц/га на площади 8,1 га).
- Дорофеев Алексей Иванович*, бригадир тракторной бригады Аскизской МТС Аскизского р-на Красноярского кр.; за получение высоких урожаев пшеницы и ржи при выполнении колхозами обязат. поставок и натуроплаты за работу МТС в 1947 и обеспеченности семенами зерн. культур для весен. сева 1948 (получил урожай пшеницы 24,5 ц/га на площади 154 га).
- Дурыгина Клавдия Ивановна*, звеньевая Алейского свеклосовхоза Алтайского кр.; за получение высоких урожаев пшеницы и ржи при выполнении колхозами обязат. поставок и натуроплаты за работу МТС в 1947 и засыпке семенных фондов по зерн. культурам и льну-долгунцу в размерах полной потребности для весен. сева 1948 (получила урожай ржи 35,94 ц/га на площади 10 га).

- Дымбрылов Бимба Санжеевич, бригадир тракторной бригады Саянтуевской МТС Иволгинского аймака Бурят-Монгольской АССР; за получение высоких урожаев пшеницы и ржи при выполнении колхозами обязат. поставок и натуроплаты за работу МТС в 1947 и обеспеченности семенами зерн. культур для весен. сева 1948 (получил урожай пшеницы 22,9 ц/га на площади 8 га).
- Евпак Семен Семенович, пред. колхоза «Верный путь» Казачинского р-на Красноярского кр.; за получение высоких урожаев пшеницы и ржи при выполнении колхозами обязат. поставок и натуроплаты за работу МТС в 1947 и обеспеченности семенами зерн. культур для весен. сева 1948 (получил урожай пшеницы 33,31 ц/га на площади 44 га).
- Ермакович Алексей Степанович, бригадир тракторной бригады Кузнецкой МТС Кузнецкого р-на Кемеровской обл.; за получение высоких урожаев пшеницы и ржи при выполнении колхозами обязат. поставок и натуроплаты за работу МТС в 1947 и обеспеченности семенами зерн. культур для весен. сева 1948 (получил в обслуживаемых колхозах урожай ржи 22 ц/га на площади 150 га).
- Ермошкин-Дмитриев Григорий Федорович, дир. Березовской МТС Советского р-на Красноярского кр.; за получение высоких урожаев пшеницы и ржи при выполнении колхозами обязат. поставок и натуроплаты за работу МТС в 1947 и обеспеченности семенами зерн. культур для весен. сева 1948 (получил в обслуживаемых колхозах урожай пшеницы 22,6 ц/га на площади 604 га).
- Есин Федор Петрович, ст. механик Степной МТС Михайловского р-на Алтайского кр.; за получение высоких урожаев пшеницы и ржи при выполнении колхозами обязат. поставок и натуроплаты за работу МТС в 1947 и обеспеченности семенами зерн. культур для весен. сева 1948 (получил в обслуживаемых колхозах урожай пшеницы 21,55 ц/га на площади 743 га).
- Еськин Филипп Николаевич, бригадир колхоза «Путловец» Минусинского р-на Красноярского кр.; за получение высоких урожаев пшеницы и ржи при выполнении колхозами обязат. поставок и натуроплаты за работу МТС в 1947 и обеспеченности семенами зерн. культур для весен. сева 1948 (получил урожай пшеницы 33,65 ц/га на площади 20 га).
- Ефремов Михаил Ерофеевич, звеньевой колхоза «Искра» Белоглазовского р-на Алтайского кр.; за получение высоких урожаев пшеницы и ржи при выполнении колхозами обязат. поставок и натуроплаты за работу МТС в 1947 и обеспеченности семенами зерн. культур для весен. сева 1948 (получил урожай пшеницы 32,56 ц/га на площади 10 га).
- Жаров Наум Анисимович, бригадир полеводческой бригады семеноводческого совхоза «Сибиряк» Иркутской обл.; за получение высоких урожаев пшеницы и ржи при выполнении совхозом плана сдачи гос-ву с.-х. продуктов в 1947 и обеспеченности семенами зерн. культур для весен. сева 1948 (получил урожай ржи 31,2 ц/га на площади 17 га).
- Жеребц Ирина Гурьяновна, звеньевая колхоза «Льновод» Маслянинского р-на Новосибирской обл.; за получение высоких урожаев пшеницы и ржи при выполнении колхозами обязат. поставок и натуроплаты за работу МТС в 1947 и обеспеченности семенами зерн. культур для весен. сева 1948 (получила урожай ржи 32,06 ц/га на площади 9,87 га).
- Жихарев Василий Андреевич, зав. коневодческой фермой колхоза им. Куйбышева Бейского р-на Красноярского кр.; за получение высокой продуктивности жив-ва в 1947 при выполнении колхозами обязат. поставок с.-х. продуктов и плана развития жив-ва (вырастил при конюшенном содержании 20 жеребят от 20 кобыл).
- Жоров Андрей Владимирович, зав. коневодческой фермой колхоза «Заветы Ильича» Краснотуранского р-на Красноярского кр.; за получение высокой продуктивности жив-ва в 1947 при выполнении колхозами обязат. поставок с.-х. продуктов и плана развития жив-ва (вырастил при конюшенном содержании 28 жеребят от 28 кобыл).
- Заднепровский Кондратий Егорович, звеньевой колхоза «Красная заря» Ермаковского р-на Красноярского кр.; за получение высоких урожаев пшеницы, ржи и льна-долгунца при выполнении колхозами обязат. поставок и натуроплаты за работу МТС в 1947 и засыпке семенных фондов по зерн. культурам и льну-долгунцу в размерах полной потребности для весен. сева 1948 (получил урожай ржи 31,22 ц/га на площади 10,36 га).
- Зайнутдинов Шайх, нач. участка шахты им. Кагановича комбината «Кузбассуголь»; за выдающиеся успехи в деле увеличения добычи угля, восстановления и стр-ва угольных шахт и внедрения передовых методов работы, обеспечивших значит. рост производительности труда.
- Зайцев Петр Савельевич, бригадир колхоза «Новый путь» Канского р-на Красноярского кр.; за получение высоких урожаев пшеницы и ржи при выполнении колхозами обязат. поставок и натуроплаты за работу МТС в 1947 и обеспеченности семенами зерн. культур для весен. сева 1948 (получил урожай пшеницы 33,03 ц/га на площади 18,6 га).
- Закиров Зариф, крепильщик шахты «Полысаевская» комбината «Кемеровуголь»; за выдающиеся успехи в деле увеличения добычи угля, восстановления и стр-ва угольных шахт и внедрения передовых методов работы, обеспечивших значит. рост производительности труда.
- Замыслин Геннадий Матвеевич, бригадир тракторной бригады Щетинкинской МТС Минусинского р-на Красноярского кр.; за получение высоких урожаев пшеницы и ржи при выполнении колхозами обязат. поставок и натуроплаты за работу МТС в 1947 и обеспеченности семенами зерн. культур для весен. сева 1948 (получил урожай пшеницы 24,8 ц/га на площади 167 га).
- Захаров Василий Михайлович, бригадир полеводческой бригады семеноводческого совхоза «Сибиряк» Иркутской обл.; за получение высоких урожаев пшеницы и ржи при выполнении совхозом плана сдачи гос-ву с.-х. продуктов в 1947 и обеспеченности семенами зерн. культур для весен. сева 1948 (получил урожай ржи 31,2 ц/га на площади 22 га).
- Зиганшин Ахметша, бригадир проходчиков шахты №8 треста «Дальшахтстрой»; за выдающиеся успехи в деле увеличения добычи угля, восстановления и стр-ва угольных шахт и внедрения передовых методов работы, обеспечивших значит. рост производительности труда.
- Зинченко Анна Владимировна, звеньевая Чистюньского свеклосовхоза Алтайского кр.; за получение высоких урожаев пшеницы и ржи при выполнении колхозами обязат. поставок и натуроплаты за работу МТС в 1947 и засыпке семенных фондов по зерн. культурам и льну-долгунцу в размерах полной потребности для весен. сева 1948 (получила урожай пшеницы 30,2 ц/га на площади 8 га).



- Золотухин Дмитрий Яковлевич, звеньевой колхоза им. Сталина Шилкинского р-на Читинской обл.; за получение высоких урожаев пшеницы и ржи при выполнении колхозами обязательств, поставок и натуроплаты за работу МТС в 1947 и обеспеченности семенами зерн. культур для весен. сева 1948 (получил урожай пшеницы 30,71 ц/га на площади 8 га).
- Зыков Матвей Николаевич, пред. колхоза им. Димитрова Кузнецкого р-на Кемеровской обл.; за получение высоких урожаев пшеницы и ржи при выполнении колхозами обязательств, поставок и натуроплаты за работу МТС в 1947 и обеспеченности семенами зерн. культур для весен. сева 1948 (получил урожай ржи 34,72 ц/га на площади 51,2 га).
- Зырянов Серафим Поликарпович, пред. колхоза им. Мичурина Алтайского р-на Алтайского кр.; за получение высоких урожаев пшеницы и ржи при выполнении колхозами обязательств, поставок и натуроплаты за работу МТС в 1947 и обеспеченности семенами зерн. культур для весен. сева 1948 (получил урожай ржи 30,1 ц/га на площади 52,7 га).
- Иванова Елена Семеновна, звеньевая семеноводческого совхоза «Сибиряк» Иркутской обл.; за получение высоких урожаев пшеницы и ржи при выполнении совхозом плана сдачи гос-ву с.-х. продуктов в 1947 и обеспеченности семенами зерн. культур для весен. сева 1948 (получила урожай ржи 30,15 ц/га на площади 10 га).
- Иванц Петр Петрович, бригадир колхоза «Страна Советов» Балахтинского р-на Красноярского кр.; за получение высоких урожаев пшеницы и ржи при выполнении колхозами обязательств, поставок и натуроплаты за работу МТС в 1947 и обеспеченности семенами зерн. культур для весен. сева 1948 (получил урожай пшеницы 32,5 ц/га на площади 20 га).
- Ивашин Павел Степанович, бригадир колхоза «Новый быт» Минусинского р-на Красноярского кр.; за получение высоких урожаев пшеницы и ржи при выполнении колхозами обязательств, поставок и натуроплаты за работу МТС в 1947 и обеспеченности семенами зерн. культур для весен. сева 1948 (получил урожай пшеницы 31,03 ц/га на площади 20 га).
- Ильин Николай Алексеевич, ст. агроном зернового совхоза «Завьяловский» Новосибирской обл.; за получение высоких урожаев пшеницы и ржи при выполнении колхозами обязательств, поставок и натуроплаты за работу МТС в 1947 и обеспеченности семенами зерн. культур для весен. сева 1948 (получил урожай ржи 30,8 ц/га на площади 81 га).
- Ильин Трофим Никитич, бригадир тракторной бригады Казанцевской МТС Шушенского р-на Красноярского кр.; за получение высоких урожаев пшеницы и ржи при выполнении колхозами обязательств, поставок и натуроплаты за работу МТС в 1947 и обеспеченности семенами зерн. культур для весен. сева 1948 (получил в обслуживаемых колхозах урожай пшеницы 22,23 ц/га на площади 153,55 га).
- Каверзин Николай Александрович, тракторист Толстихинской МТС Красноярского кр.; за получение высоких урожаев пшеницы при выполнении колхозами обязательств, поставок и контрактации по всем видам с.-х. продукции, натуроплаты за работу МТС в 1948 и обеспеченности семенами всех культур в размере полной потребности для весен. сева 1949 (получил в обслуживаемых колхозах урожай пшеницы 24,3 ц/га на площади 261 га).
- Каверзин Николай Егорович, бригадир тракторной бригады Толстихинской МТС Красноярского кр.; за получение высоких урожаев пшеницы при выполнении колхозами обязательств, поставок и контрактации по всем видам с.-х. продукции, натуроплаты за работу МТС в 1948 и обеспеченности семенами всех культур в размере полной потребности для весен. сева 1949 (получил в обслуживаемых колхозах урожай пшеницы 24,3 ц/га на площади 261 га).
- Калинин Иван Абрамович, пред. колхоза «Путиловец» Минусинского р-на Красноярского кр.; за получение высоких урожаев пшеницы и ржи при выполнении колхозами обязательств, поставок и натуроплаты за работу МТС в 1947 и обеспеченности семенами зерн. культур для весен. сева 1948 (получил урожай пшеницы 32,52 ц/га на площади 40 га).
- Каменев Михаил Иванович, секретарь Оловянинского райкома ВКП(б), Читинская обл.; за получение высоких урожаев пшеницы и ржи при выполнении колхозами обязательств, поставок и натуроплаты за работу МТС в 1947 и обеспеченности семенами зерн. культур для весен. сева 1948 (обеспечил своей работой перевыполнение в целом по р-ну планового сбора урожая пшеницы на 54%).
- Каньшин Иван Иванович, машинист экскаватора Северного разреза комбината «Хабаровскуголь»; за выдающиеся успехи в деле увеличения добычи угля, восстановления и стр-ва угольных шахт и внедрения передовых методов работы, обеспечивших значит. рост производительности труда.
- Караваев Михаил Николаевич, дир. семеноводческого совхоза «Сибиряк» Иркутской обл.; за получение высоких урожаев пшеницы и ржи при выполнении совхозом плана сдачи гос-ву с.-х. продуктов в 1947 и обеспеченности семенами зерн. культур для весен. сева 1948 (получил урожай ржи 30,8 ц/га на площади 82 га).
- Караулов Кирилл Иванович, бригадир навалотбойщиков шахты «Мгачи» комбината «Сахалинуголь»; за выдающиеся успехи в деле увеличения добычи угля, восстановления и стр-ва угольных шахт и внедрения передовых методов работы, обеспечивших значит. рост производительности труда.
- Картавая Анна Ефимовна, звеньевая колхоза «Путь новой жизни» Марининского р-на Кемеровской обл.; за получение высоких урожаев пшеницы и ржи при выполнении колхозами обязательств, поставок и натуроплаты за работу МТС в 1947 и обеспеченности семенами зерн. культур для весен. сева 1948 (получила урожай картофеля 530 ц/га на площади 7,9 га).
- Касаткин Никифор Андреевич, бригадир колхоза «4-я домна» Кузнецкого р-на Кемеровской обл.; за получение высоких урожаев пшеницы и ржи при выполнении колхозами обязательств, поставок и натуроплаты за работу МТС в 1947 и обеспеченности семенами зерн. культур для весен. сева 1948 (получил урожай ржи 32,54 ц/га на площади 17,6 га).
- Касьянов Михаил Михайлович, бригадир колхоза «3-й год пятилетки» Кемеровского р-на Кемеровской обл.; за получение высоких урожаев пшеницы и ржи при выполнении колхозами обязательств, поставок и натуроплаты за работу МТС в 1947 и обеспеченности семенами зерн. культур для весен. сева 1948 (получил урожай ржи 30,07 ц/га на площади 41 га).

- Качаев Дмитрий Иванович, бригадир колхоза «Заветы Ильича» Канского р-на Красноярского кр.; за получение высоких урожаев пшеницы и ржи при выполнении колхозами обязательств поставок и натуроплаты за работу МТС в 1947 и обеспеченности семенами зерн. культур для весен. сева 1948 (получил урожай пшеницы 31,13 ц/га на площади 18,79 га).
- Кашук Калистрат Сергеевич, бригадир колхоза «Новый путь» Канского р-на Красноярского кр.; за получение высоких урожаев пшеницы и ржи при выполнении колхозами обязательств поставок и натуроплаты за работу МТС в 1947 и обеспеченности семенами зерн. культур для весен. сева 1948 (получил урожай пшеницы 32,2 ц/га на площади 17,8 га).
- Кизеева Мария Константиновна, звеньевая колхоза «Заветы Ильича» Канского р-на Красноярского кр.; за получение высоких урожаев пшеницы и ржи при выполнении колхозами обязательств поставок и натуроплаты за работу МТС в 1947 и обеспеченности семенами зерн. культур для весен. сева 1948 (получила урожай пшеницы 35,92 ц/га на площади 8 га).
- Килижеков Григорий Петрович, ст. табунщик колхоза «10-й Октябрь» Боградского р-на Кемеровской обл.; за получение высокой продуктивности жив-ва в 1947 при выполнении колхозами обязательств поставок с.-х. продуктов и плана развития жив-ва (вырастил при табунном содержании 60 жеребят от 60 кобыл).
- Киселев Серпион Кириллович, звеньевой колхоза им. Тельмана Заиграевского аймака Бурят-Монгольской АССР; за получение высоких урожаев пшеницы и ржи при выполнении колхозами обязательств поставок и натуроплаты за работу МТС в 1947 и обеспеченности семенами зерн. культур для весен. сева 1948 (получил урожай пшеницы 40,5 ц/га на площади 8 га).
- Кишкин Андрей Петрович, управляющий отд-нием зернового совхоза «Завьяловский» Новосибирской обл.; за получение высоких урожаев пшеницы и ржи при выполнении совхозом обязательств поставок и натуроплаты за работу МТС в 1947 и обеспеченности семенами зерн. культур для весен. сева 1948 (получил урожай ржи 30,8 ц/га на площади 81 га).
- Клепикова Степанида Ефимовна, звеньевая колхоза им. Мичурина Алтайского р-на Алтайского кр.; за получение высоких урожаев пшеницы и ржи при выполнении колхозами обязательств поставок и натуроплаты за работу МТС в 1947 и обеспеченности семенами зерн. культур для весен. сева 1948 (получила урожай ржи 30,25 ц/га на площади 8 га).
- Кобанова Мария Александровна, звеньевая колхоза «Сибирский пахарь» Егорьевского р-на Алтайского кр.; за получение высоких урожаев пшеницы и ржи при выполнении колхозами обязательств поставок и натуроплаты за работу МТС в 1947 и обеспеченности семенами зерн. культур для весен. сева 1948 (получила урожай пшеницы 30,4 ц/га на площади 11,14 га).
- Ковачевич Петр Маркович, гл. инструктор треста «Кагановичуголь» комбината «Кузбассуголь»; за выдающиеся успехи в деле увеличения добычи угля, восстановления и стр-ва угольных шахт и внедрения передовых методов работы, обеспечивших значит. рост производительности труда.
- Кожевин Владимир Григорьевич, нач. комбината «Кемеровуголь»; за выдающиеся успехи в деле увеличения добычи угля, восстановления и стр-ва угольных шахт и внедрения передовых методов работы, обеспечивших значит. рост производительности труда.
- Кожевников Василий Яковлевич, пред. колхоза «Страна Советов» Балахтинского р-на Красноярского кр.; за получение высоких урожаев пшеницы и ржи при выполнении колхозами обязательств поставок и натуроплаты за работу МТС в 1947 и обеспеченности семенами зерн. культур для весен. сева 1948 (получил урожай пшеницы 31,51 ц/га на площади 40 га).
- Кожура Анастасия Григорьевна, звеньевая колхоза им. Карла Маркса Балахтинского р-на Красноярского кр.; за получение высоких урожаев пшеницы при выполнении колхозами обязательств поставок и контрактации по всем видам с.-х. продукции, натуроплаты за работу МТС в 1948 и обеспеченности семенами всех культур в размере полной потребности для весен. сева 1949 (получила урожай пшеницы 33,2 ц/га на площади 20 га).
- Козлов Михаил Степанович, ст. агроном Больше-Уринской МТС Канского р-на Красноярского кр.; за получение высоких урожаев пшеницы при выполнении колхозами обязательств поставок и контрактации по всем видам с.-х. продукции, натуроплаты за работу МТС в 1948 и обеспеченности семенами всех культур в размере полной потребности для весен. сева 1949 (получил в обслуживаемых колхозах урожай пшеницы 22,6 ц/га на площади 1706,5 га).
- Козловский Дмитрий Харитонович, пред. колхоза «Путь Ильича» Минусинского р-на Красноярского кр.; за получение высоких урожаев пшеницы при выполнении колхозами обязательств поставок и контрактации по всем видам с.-х. продукции, натуроплаты за работу МТС в 1948 и обеспеченности семенами всех культур в размере полной потребности для весен. сева 1949 (получил урожай пшеницы 29,7 ц/га на площади 153 га).
- Кокорин Леонид Петрович, звеньевой зернового совхоза «Завьяловский» Новосибирской обл.; за получение высоких урожаев пшеницы и ржи при выполнении совхозом обязательств поставок и натуроплаты за работу МТС в 1947 и обеспеченности семенами зерн. культур для весен. сева 1948 (получил урожай ржи 31,3 ц/га на площади 39 га).
- Кокорин Петр Иванович, управляющий трестом «Сталинуголь» комбината «Кузбассуголь»; за выдающиеся успехи в деле увеличения добычи угля, восстановления и стр-ва угольных шахт и внедрения передовых методов работы, обеспечивших значит. рост производительности труда.
- Колпаков Влас Иванович, секретарь Усть-Абаканского райкома ВКП(б), Красноярский кр.; за получение высоких урожаев пшеницы, ржи и льна-долгунца при выполнении колхозами обязательств поставок и натуроплаты за работу МТС в 1947 и засыпке семенных фондов по зерн. культурам и льну-долгунцу в размерах полной потребности для весен. сева 1948 (обеспечил своей работой перевыполнение в целом по р-ну планового сбора урожая пшеницы на 30,3%).
- Колпаков Николай Карпович, звеньевой колхоза «Объединение» Оловянинского р-на Читинской обл.; за получение высоких урожаев пшеницы и ржи при выполнении колхозами обязательств поставок и натуроплаты за работу МТС в 1947 и обеспеченности семенами зерн. культур для весен. сева 1948 (получил урожай пшеницы 32,15 ц/га на площади 8 га).
- Конева Наталья Ефимовна, звеньевая колхоза им. Буденного Байкало-Кударинского аймака Бурят-Монгольской АССР; за получение высоких урожаев пшеницы и ржи при выполнении колхозами обязательств поставок и натуроплаты за работу МТС в 1947 и обеспеченности семенами зерн. культур для весен. сева 1948 (получила урожай пшеницы 30,87 ц/га на площади 8 га).
- Конных Петр Яковлевич, бригадир тракторной бригады Колмаковской МТС Минусинского р-на Краснояр-

- ского кр.; за получение высоких урожаев пшеницы и ржи при выполнении колхозами обязательств поставок и натуроплаты за работу МТС в 1947 и обеспеченности семенами зерн. культур для весен. сева 1948 (получил урожай пшеницы 22,5 ц/га на площади 208 га).
- Константинов Роман Иннокентьевич, ст. табунщик колхоза им. Фрунзе Чурапчинского р-на Якутской АССР; за получение высокой продуктивности жив-ва в 1947 при выполнении колхозами обязательств поставок с.-х. продуктов и плана развития жив-ва (вырастил при табунном содержании 55 жеребят от 55 кобыл).
- Копленко Иван Степанович, бригадир колхоза «Серп и молот» Каратузского р-на Красноярского кр.; за получение высоких урожаев пшеницы и ржи при выполнении колхозами обязательств поставок и натуроплаты за работу МТС в 1947 и обеспеченности семенами зерн. культур для весен. сева 1948 (получил урожай пшеницы 31,6 ц/га на площади 19,5 га).
- Кора Григорий Никифорович, бригадир колхоза «Красный пахарь» Березовского р-на Красноярского кр.; за получение высоких урожаев пшеницы при выполнении колхозами обязательств поставок и контрактации по всем видам с.-х. продукции, натуроплаты за работу МТС в 1948 и обеспеченности семенами всех культур в размере полной потребности для весен. сева 1949 (получил урожай пшеницы 29,5 ц/га на площади 60 га).
- Коржук Кирилл Емельянович, пред. колхоза им. Стаханова Полтавского р-на Омской обл.; за получение высоких урожаев пшеницы и ржи при выполнении колхозами обязательств поставок и натуроплаты за работу МТС в 1947 и обеспеченности семенами зерн. культур для весен. сева 1948 (получил урожай пшеницы 31 ц/га на площади 41,7 га).
- Коровин Василий Иванович, бригадир тракторной бригады Больше-Уринской МТС, Красноярский кр.; за получение высоких урожаев пшеницы, ржи и льна-долгунца при выполнении колхозами обязательств поставок и натуроплаты за работу МТС в 1947 и засыпке семенных фондов по зерн. культурам и льну-долгунцу в размерах полной потребности для весен. сева 1948 (получил в обслуживаемых колхозах урожай пшеницы 22,72 ц/га на площади 184,5 га).
- Костецкий Аркадий Павлович, машинист врубовой машины шахты №7 комбината «Востсибуголь»; за выдающиеся успехи в деле увеличения добычи угля, восстановления и стр-ва угольных шахт и внедрения передовых методов работы, обеспечивших значит. рост производительности труда.
- Костюк Дмитрий Петрович, звеньевой колхоза «Красный пахарь» Березовского р-на Красноярского кр.; за получение высоких урожаев пшеницы при выполнении колхозами обязательств поставок и контрактации по всем видам с.-х. продукции, натуроплаты за работу МТС в 1948 и обеспеченности семенами всех культур в размере полной потребности для весен. сева 1949 (получил урожай пшеницы 33,5 ц/га на площади 20 га).
- Котляренко Михаил Григорьевич, проходчик шахты №10 комбината «Кузбассуголь»; за выдающиеся успехи в деле увеличения добычи угля, восстановления и стр-ва угольных шахт и внедрения передовых методов работы, обеспечивших значит. рост производительности труда.
- Кофанова Екатерина Филипповна, звеньевая колхоза им. Чкалова Ключевского р-на Алтайского кр.; за получение высоких урожаев пшеницы и ржи при выполнении колхозами обязательств поставок и натуроплаты за работу МТС в 1947 и обеспеченности семенами зерн. культур для весен. сева 1948 (получила урожай пшеницы 30,12 ц/га на площади 8 га).
- Кочетков Михаил Васильевич, бригадир колхоза им. Димитрова Ермаковского р-на Красноярского кр.; за получение высоких урожаев пшеницы, ржи и льна-долгунца при выполнении колхозами обязательств поставок и натуроплаты за работу МТС в 1947 и засыпке семенных фондов по зерн. культурам и льну-долгунцу в размерах полной потребности для весен. сева 1948 (получил урожай ржи 31,93 ц/га на площади 18,5 га).
- Кремнев Григорий Семенович, пред. колхоза «Новый путь» Канского р-на Красноярского кр.; за получение высоких урожаев пшеницы и ржи при выполнении колхозами обязательств поставок и натуроплаты за работу МТС в 1947 и обеспеченности семенами зерн. культур для весен. сева 1948 (получил урожай пшеницы 31,89 ц/га на площади 56,4 га).
- Кретов Василий Елизарович, бригадир колхоза «Ударник» Минусинского р-на Красноярского кр.; за получение высоких урожаев пшеницы, ржи и льна-долгунца при выполнении колхозами обязательств поставок и натуроплаты за работу МТС в 1947 и засыпке семенных фондов по зерн. культурам и льну-долгунцу в размерах полной потребности для весен. сева 1948 (получил урожай пшеницы 31,4 ц/га на площади 17 га).
- Кривохижа Александр Зиновьевич, бригадир колхоза «Заветы Ильича» Краснотуранского р-на Красноярского кр.; за получение высоких урожаев пшеницы, ржи и льна-долгунца при выполнении колхозами обязательств поставок и натуроплаты за работу МТС в 1947 и засыпке семенных фондов по зерн. культурам и льну-долгунцу в размерах полной потребности для весен. сева 1948 (получил урожай пшеницы 31,5 ц/га на площади 30 га).
- Кризко Назар Петрович, пред. ордена Ленина колхоза «Красный маяк» Минусинского р-на Красноярского кр.; за получение высоких урожаев пшеницы, ржи и льна-долгунца при выполнении колхозами обязательств поставок и натуроплаты за работу МТС в 1947 и засыпке семенных фондов по зерн. культурам и льну-долгунцу в размерах полной потребности для весен. сева 1948 (получил урожай пшеницы 31,12 ц/га на площади 51 га).
- Крицкий Иван Андреевич, звеньевой колхоза им. Ленина Алтайского р-на Красноярского кр.; за получение высоких урожаев пшеницы, ржи и льна-долгунца при выполнении колхозами обязательств поставок и натуроплаты за работу МТС в 1947 и засыпке семенных фондов по зерн. культурам и льну-долгунцу в размерах полной потребности для весен. сева 1948 (получил урожай пшеницы 33 ц/га на площади 8 га).
- Крысько Евсей Кузьмич, звеньевой семеноводческого совхоза «Сибиряк» Иркутской обл.; за получение высоких урожаев пшеницы и ржи при выполнении совхозом плана сдачи гос-ву с.-х. продуктов в 1947 и обеспеченности семенами зерн. культур для весен. сева 1948 (получил урожай пшеницы 31,32 ц/га на площади 16 га).
- Кузин Дмитрий Иванович, тракторист Толстихинской МТС, Красноярский кр.; за получение высоких урожаев пшеницы при выполнении колхозами обязательств поставок и контрактации по всем видам с.-х. продукции, натуроплаты за работу МТС в 1948 и обеспеченности семенами всех культур в размере полной потребности для весен. сева 1949 (получил в обслуживаемых колхозах урожай пшеницы 22,7 ц/га на площади 254 га).



- Кузин Петр Кузьмич, тракторист Толстихинской МТС, Красноярский кр.; за получение высоких урожаев пшеницы при выполнении колхозами обязательств, поставок и контрактации по всем видам с.-х. продукции, натуроплаты за работу МТС в 1948 и обеспеченности семенами всех культур в размере полной потребности для весен. сева 1949 (получил в обслуживаемых колхозах урожай пшеницы 22,7 ц/га на площади 254 га).
- Кузьмин Никита Семенович, бригадир колхоза им. Красной Армии Емельяновского р-на Красноярского кр.; за получение высоких урожаев пшеницы и ржи при выполнении колхозами обязательств, поставок и натуроплаты за работу МТС в 1947 и обеспеченности семенами зерн. культур для весен. сева 1948 (получил урожай пшеницы 32,3 ц/га на площади 43 га).
- Куртуков Егор Григорьевич, бригадир колхоза «14 лет Октября» Кузнецкого р-на Кемеровской обл.; за получение высоких урожаев пшеницы и ржи при выполнении колхозами обязательств, поставок и натуроплаты за работу МТС в 1947 и обеспеченности семенами зерн. культур для весен. сева 1948 (получил урожай ржи 31 ц/га на площади 17 га).
- Курченко Андрей Алексеевич, пред. колхоза «За коммунизм» Минусинского р-на Красноярского кр.; за получение высоких урожаев пшеницы при выполнении колхозами обязательств, поставок и контрактации по всем видам с.-х. продукции, натуроплаты за работу МТС в 1948 и обеспеченности семенами всех культур в размере полной потребности для весен. сева 1949 (получил урожай пшеницы 29,8 ц/га на площади 158 га).
- Кучин Александр Федорович, нач. шахты им. Сталина комбината «Кузбассуголь»; за выдающиеся успехи в деле увеличения добычи угля, восстановления и строительства угольных шахт и внедрения передовых методов работы, обеспечивших значит. рост производительности труда.
- Лавринцев Григорий Сидорович, бригадир колхоза им. Ленина Алтайского р-на Красноярского кр.; за получение высоких урожаев пшеницы, ржи и льна-долгунца при выполнении колхозами обязательств, поставок и натуроплаты за работу МТС в 1947 и засыпке семенных фондов по зерн. культурам и льну-долгунцу в размерах полной потребности для весен. сева 1948 (получил урожай пшеницы 31,29 ц/га на площади 41,5 га).
- Леядкина Анна Степановна, звеньевая колхоза «Путь Ленина» Сухобузимского р-на Красноярского кр.; за получение высоких урожаев пшеницы, ржи и льна-долгунца при выполнении колхозами обязательств, поставок и натуроплаты за работу МТС в 1947 и засыпке семенных фондов по зерн. культурам и льну-долгунцу в размерах полной потребности для весен. сева 1948 (получила урожай пшеницы 31,4 ц/га на площади 9,38 га).
- Леонович Николай Мартынович, бригадир колхоза «Свободная жизнь» Абанского р-на Красноярского кр.; за получение высоких урожаев пшеницы и ржи при выполнении колхозами обязательств, поставок и натуроплаты за работу МТС в 1947 и обеспеченности семенами зерн. культур для весен. сева 1948 (получил урожай пшеницы 31,79 ц/га на площади 44,4 га).
- Лидо Петр Николаевич, бригадир колхоза «Память Ленина» Краснотуранского р-на Красноярского кр.; за получение высоких урожаев пшеницы, ржи и льна-долгунца при выполнении колхозами обязательств, поставок и натуроплаты за работу МТС в 1947 и засыпке семенных фондов по зерн. культурам и льну-долгунцу в размерах полной потребности для весен. сева 1948 (получил урожай пшеницы 32,14 ц/га на площади 40 га).
- Литвинов Юрий Петрович, дир. Кузнецкой МТС Кузнецкого р-на Кемеровской обл.; за получение высоких урожаев пшеницы и ржи при выполнении колхозами обязательств, поставок и натуроплаты за работу МТС в 1947 и обеспеченности семенами зерн. культур для весен. сева 1948 (получил в обслуживаемых колхозах урожай ржи 24,1 ц/га на площади 1030,50 га).
- Литвинцев Иван Филимонович, бригадир колхоза им. Чапаева Оловянинского р-на Читинской обл.; за получение высоких урожаев пшеницы и ржи при выполнении колхозами обязательств, поставок и натуроплаты за работу МТС в 1947 и обеспеченности семенами зерн. культур для весен. сева 1948 (получил урожай пшеницы 30,35 ц/га на площади 25,83 га).
- Лиханов Василий Алексеевич, забойщик шахты им. Димитрова комбината «Кузбассуголь»; за выдающиеся успехи в деле увеличения добычи угля, восстановления и строительства угольных шахт и внедрения передовых методов работы, обеспечивших значит. рост производительности труда.
- Лосев Константин Петрович, бригадир колхоза «Заветы Ильича» Канского р-на Красноярского кр.; за получение высоких урожаев пшеницы и ржи при выполнении колхозами обязательств, поставок и натуроплаты за работу МТС в 1947 и обеспеченности семенами зерн. культур для весен. сева 1948 (получил урожай пшеницы 32,2 ц/га на площади 24 га).
- Лукиянов Алексей Иванович, ст. агроном Абаканской МТС Краснотуранского р-на Красноярского кр.; за получение высоких урожаев пшеницы и ржи при выполнении колхозами обязательств, поставок и натуроплаты за работу МТС в 1947 и обеспеченности семенами зерн. культур для весен. сева 1948 (получил в обслуживаемых колхозах урожай пшеницы 22,63 ц/га на площади 608,5 га).
- Лукошевский Андрей Петрович, пред. исполкома р-ного Совета депутатов трудящихся Алтайского р-на Хакасской АО; обеспечил своей работой перевыполнение в целом по р-ну планового сбора урожая пшеницы на 26,4%.
- Макарова Варвара Ивановна, звеньевая колхоза «Сибирский партизан» Козульского р-на Красноярского кр.; за получение высоких урожаев пшеницы и ржи при выполнении колхозами обязательств, поставок и натуроплаты за работу МТС в 1947 и обеспеченности семенами зерн. культур для весен. сева 1948 (получила урожай пшеницы 30,8 ц/га на площади 14,93 га).
- Макарова Ефросинья Порфирьевна, звеньевая колхоза им. Сталина Аскизского р-на Красноярского кр.; за получение высоких урожаев пшеницы и ржи при выполнении колхозами обязательств, поставок и натуроплаты за работу МТС в 1947 и обеспеченности семенами зерн. культур для весен. сева 1948 (получила урожай пшеницы 33,9 ц/га на площади 25 га).
- Максимов Федор Григорьевич, бригадир тракторной бригады Идринской МТС Идринского р-на Красноярского кр.; за получение высоких урожаев пшеницы и ржи при выполнении колхозами обязательств, поставок и натуроплаты за работу МТС в 1947 и обеспеченности семенами зерн. культур для весен. сева 1948 (получил урожай пшеницы 22,1 ц/га на площади 190 га).
- Максимовская Анна Ивановна, звеньевая Змеиногорского свеклосовхоза Алтайского кр.; за получение высоких урожаев пшеницы и ржи при выполнении совхозом обязательств, поставок и натуроплаты за работу МТС в 1947 и засыпке семенных фондов по зерн. культурам и льну-долгунцу в размерах полной по-

- требности для весен. сева 1948 (получила урожай ржи 33,4 ц/га на площади 30 га).
- Малев Иван Амплеевич, ст. агроном Кузнецкой МТС Кузнецкого р-на Кемеровской обл.; за получение высоких урожаев пшеницы и ржи при выполнении колхозами обязат. поставок и натуроплаты за работу МТС в 1947 и обеспеченности семенами зерн. культур для весен. сева 1948 (получил в обслуживаемых колхозах урожай ржи 24,1 ц/га на площади 1030,50 га).
- Малаявкин Григорий Леонтьевич, нач. участка шахты им. Калинина комбината «Кузбассуголь»; за выдающиеся успехи в деле увеличения добычи угля, восстановления и стр-ва угольных шахт и внедрения передовых методов работы, обеспечивших значит. рост производительности труда.
- Мандрыкин Андрей Александрович, дир. Восточинской МТС Красноярского кр.; за получение высоких урожаев пшеницы, ржи и льна-долгунца при выполнении колхозами обязат. поставок и натуроплаты за работу МТС в 1947 и засыпке семенных фондов по зерн. культурам и льну-долгунцу в размерах полной потребности для весен. сева 1948 (получил в обслуживаемых колхозах урожай пшеницы 20,58 ц/га на площади 611 га).
- Марьясов Василий Андреевич, бригадир колхоза им. Карла Маркса Ужурского р-на Красноярского кр.; за получение высоких урожаев пшеницы и ржи при выполнении колхозами обязат. поставок и натуроплаты за работу МТС в 1947 и обеспеченности семенами зерн. культур для весен. сева 1948 (получил урожай пшеницы 32,06 ц/га на площади 33 га).
- Маслов Степан Платонович, пред. колхоза «Трудовик» Ижморского р-на Кемеровской обл.; за получение высоких урожаев пшеницы и ржи при выполнении колхозами обязат. поставок и натуроплаты за работу МТС в 1947 и обеспеченности семенами зерн. культур для весен. сева 1948 (получил урожай ржи 30,03 ц/га на площади 40 га).
- Маслова Анна Ефимовна, звеньевая колхоза «Путь Ленина» Сухобузимского р-на Красноярского кр.; за получение высоких урожаев пшеницы, ржи и льна-долгунца при выполнении колхозами обязат. поставок и натуроплаты за работу МТС в 1947 и засыпке семенных фондов по зерн. культурам и льну-долгунцу в размерах полной потребности для весен. сева 1948 (получила урожай пшеницы 32,1 ц/га на площади 9,07 га).
- Медведев Иван Иванович, дир. Ново-Михайловской МТС Красноярского кр.; за получение высоких урожаев пшеницы, ржи и льна-долгунца при выполнении колхозами обязат. поставок и натуроплаты за работу МТС в 1947 и засыпке семенных фондов по зерн. культурам и льну-долгунцу в размерах полной потребности для весен. сева 1948 (получил в обслуживаемых колхозах урожай пшеницы 20,4 ц/га на площади 676,06 га).
- Межугорова Евдокия Ермиловна, звеньевая колхоза им. Мичурина Алтайского р-на Алтайского кр.; за получение высоких урожаев пшеницы и ржи при выполнении колхозами обязат. поставок и натуроплаты за работу МТС в 1947 и обеспеченности семенами зерн. культур для весен. сева 1948 (получила урожай ржи 31,06 ц/га на площади 8,4 га).
- Милочкин Николай Федорович, ст. агроном Восточинской МТС Минусинского р-на Красноярского кр.; за получение высоких урожаев пшеницы и ржи при выполнении колхозами обязат. поставок и натуроплаты за работу МТС в 1947 и обеспеченности семенами зерн. культур для весен. сева 1948 (получил в обслуживаемых колхозах урожай пшеницы 20,58 ц/га на площади 611 га).
- Монченко Илья Федотович, бригадир проходчиков шахты №2 «Капитальная» треста «Кузнецкшахтострой»; за выдающиеся успехи в деле увеличения добычи угля, восстановления и стр-ва угольных шахт и внедрения передовых методов работы, обеспечивших значит. рост производительности труда.
- Мошков Михаил Федорович, дир. Степной МТС Михайловского р-на Алтайского кр.; за получение высоких урожаев пшеницы и ржи при выполнении колхозами обязат. поставок и натуроплаты за работу МТС в 1947 и обеспеченности семенами зерн. культур для весен. сева 1948 (получил в обслуживаемых колхозах урожай пшеницы 21,55 ц/га на площади 743 га).
- Мясников Дмитрий Ермолаевич, звеньевой колхоза «Путь Ильича» Дзержинского р-на Омской обл.; за получение высоких урожаев пшеницы и ржи при выполнении колхозами обязат. поставок и натуроплаты за работу МТС в 1947 и обеспеченности семенами зерн. культур для весен. сева 1948 (получил урожай пшеницы 30,02 ц/га на площади 10 га).
- Нагишев Павел Иванович, звеньевой зернового совхоза «Завьяловский» Новосибирской обл.; за получение высоких урожаев пшеницы и ржи при выполнении совхозом обязат. поставок и натуроплаты за работу МТС в 1947 и обеспеченности семенами зерн. культур для весен. сева 1948 (получил урожай ржи 30,36 ц/га на площади 42 га).
- Негодяев Александр Васильевич, машинист врубной машины шахты №8 комбината «Востсибуголь»; за выдающиеся успехи в деле увеличения добычи угля, восстановления и стр-ва угольных шахт и внедрения передовых методов работы, обеспечивших значит. рост производительности труда.
- Нестеренко Иван Петрович, бригадир колхоза «Новый быт» Минусинского р-на Красноярского кр.; за получение высоких урожаев пшеницы и ржи при выполнении колхозами обязат. поставок и натуроплаты за работу МТС в 1947 и обеспеченности семенами зерн. культур для весен. сева 1948 (получил урожай пшеницы 31,4 ц/га на площади 22 га).
- Осипов Осип Иванович, пред. колхоза им. Сталина Казачинского р-на Красноярского кр.; за получение высоких урожаев пшеницы и ржи при выполнении колхозами обязат. поставок и натуроплаты за работу МТС в 1947 и обеспеченности семенами зерн. культур для весен. сева 1948 (получил урожай ржи 32,1 ц/га на площади 42 га).
- Павлов Игнатий Михайлович, бригадир тракторной бригады Назаровской МТС, Красноярский кр.; за получение высоких урожаев пшеницы при выполнении колхозами обязат. поставок и контрактации по всем видам с.-х. продукции, натуроплаты за работу МТС в 1948 и обеспеченности семенами всех культур в размере полной потребности для весен. сева 1949 (получил в обслуживаемых колхозах урожай пшеницы 22 ц/га на площади 255 га).
- Палех Александр Павлович, звеньевой колхоза им. Стаханова Полтавского р-на Омской обл.; за получение высоких урожаев пшеницы и ржи при выполнении колхозами обязат. поставок и натуроплаты за работу МТС в 1947 и обеспеченности семенами зерн. культур для весен. сева 1948 (получил урожай пшеницы 31 ц/га на площади 41,7 га).
- Папушин Василий Федорович, ст. механик Идринской МТС Идринского р-на Красноярского кр.; за получение высоких урожаев пшеницы и ржи при выполнении

- колхозами обязат. поставок и натуроплаты за работу МТС в 1947 и обеспеченности семенами зерн. культур для весен. сева 1948 (получил в обслуживаемых колхозах урожай пшеницы 22,52 ц/га на площади 612 га).
- Платонов Тимофей Васильевич, бригадир колхоза «Украинец» Емельяновского р-на Красноярского кр.; за получение высоких урожаев пшеницы и ржи при выполнении колхозами обязат. поставок и натуроплаты за работу МТС в 1947 и обеспеченности семенами зерн. культур для весен. сева 1948 (получил урожай пшеницы 31 ц/га на площади 25 га).
- Плотский Михаил Семенович, бригадир навалоотбойщиков шахты «Капитальная» комбината «Кузбассуголь»; за выдающиеся успехи в деле увеличения добычи угля, восстановления и стр-ва угольных шахт и внедрения передовых методов работы, обеспечивших значит. рост производительности труда.
- Подшивайлов Григорий Тимофеевич, нач. участка бурения объединения «Дальнефть»; за выдающиеся заслуги в деле увеличения добычи нефти, разведки новых нефтяных месторождений и бурения нефтяных скважин.
- Полторацкий Сергей Акимович, дир. Хакасской МТС Усть-Абаканского р-на Красноярского кр.; за получение высоких урожаев пшеницы и ржи при выполнении колхозами обязат. поставок и натуроплаты за работу МТС в 1947 и обеспеченности семенами зерн. культур для весен. сева 1948 (получил в обслуживаемых колхозах урожай пшеницы 21,04 ц/га на площади 867 га).
- Полынцев Агафон Никифорович, звеньевой колхоза им. Карла Маркса Ужурского р-на Красноярского кр.; за получение высоких урожаев пшеницы и ржи при выполнении колхозами обязат. поставок и натуроплаты за работу МТС в 1947 и обеспеченности семенами зерн. культур для весен. сева 1948 (получил урожай пшеницы 33,06 ц/га на площади 19,85 га).
- Попов Илья Георгиевич, пред. Оловянинского райисполкома Читинской обл.; за получение высоких урожаев пшеницы и ржи при выполнении колхозами обязат. поставок и натуроплаты за работу МТС в 1947 и обеспеченности семенами зерн. культур для весен. сева 1948 (обеспечил своей работой перевыполнение в целом по р-ну планового сбора урожая пшеницы на 54 %).
- Посessor Павел Васильевич, бригадир колхоза «Новый путь» Канского р-на Красноярского кр.; за получение высоких урожаев пшеницы, ржи и льна-долгунца при выполнении колхозами обязат. поставок и натуроплаты за работу МТС в 1947 и засыпке семенных фондов по зерн. культурам и льну-долгунцу в размерах полной потребности для весен. сева 1948 (получил урожай пшеницы 30,69 ц/га на площади 20 га).
- Простаков Николай Викторович, проходчик шахты им. Сталина комбината «Кузбассуголь»; за выдающиеся успехи в деле увеличения добычи угля, восстановления и стр-ва угольных шахт и внедрения передовых методов работы, обеспечивших значит. рост производительности труда.
- Протасевич Мария Васильевна, звеньевая колхоза «Заветы Ильича» Канского р-на Красноярского кр.; за получение высоких урожаев пшеницы и ржи при выполнении колхозами обязат. поставок и натуроплаты за работу МТС в 1947 и обеспеченности семенами зерн. культур для весен. сева 1948 (получила урожай пшеницы 31,32 ц/га на площади 13,3 га).
- Проявко Николай Иванович, забойщик шахты «Долинская» комбината «Сахалинуголь»; за выдающиеся успехи в деле увеличения добычи угля, восстановления и стр-ва угольных шахт и внедрения передовых методов работы, обеспечивших значит. рост производительности труда.
- Раб Федор Петрович, забойщик шахты им. Ярославского комбината «Кемеровуголь»; за выдающиеся успехи в деле увеличения добычи угля, восстановления и стр-ва угольных шахт и внедрения передовых методов работы, обеспечивших значит. рост производительности труда.
- Разманова Любовь Федоровна, звеньевая колхоза «Путь Ленина» Сухобузимского р-на Красноярского кр.; за получение высоких урожаев пшеницы, ржи и льна-долгунца при выполнении колхозами обязат. поставок и натуроплаты за работу МТС в 1947 и засыпке семенных фондов по зерн. культурам и льну-долгунцу в размерах полной потребности для весен. сева 1948 (получила урожай пшеницы 30,8 ц/га на площади 10,52 га).
- Ринчино Нима Бадмаевич, бригадир колхоза им. Калинина Курумканского аймака Бурят-Монгольской АССР; за получение высоких урожаев пшеницы и ржи при выполнении колхозами обязат. поставок и натуроплаты за работу МТС в 1947 и обеспеченности семенами зерн. культур для весен. сева 1948 (получил урожай пшеницы 33,53 ц/га на площади 29 га).
- Роговой Дмитрий Федорович, звеньевой колхоза «Станханова» Ермаковского р-на Красноярского кр.; за получение высоких урожаев пшеницы, ржи и льна-долгунца при выполнении колхозами обязат. поставок и натуроплаты за работу МТС в 1947 и засыпке семенных фондов по зерн. культурам и льну-долгунцу в размерах полной потребности для весен. сева 1948 (получил урожай пшеницы 33,6 ц/га на площади 8,6 га).
- Рожнов Василий Григорьевич, ст. механик Ново-Михайловской МТС, Красноярский кр.; за получение высоких урожаев пшеницы, ржи и льна-долгунца при выполнении колхозами обязат. поставок и натуроплаты за работу МТС в 1947 и засыпке семенных фондов по зерн. культурам и льну-долгунцу в размерах полной потребности для весен. сева 1948 (получил в обслуживаемых колхозах урожай пшеницы 20,4 ц/га на площади 676,06 га).
- Романов Анатолий Давыдович, бригадир колхоза «Страна Советов» Угловского р-на Алтайского кр.; за получение высоких урожаев пшеницы и ржи при выполнении колхозами обязат. поставок и натуроплаты за работу МТС в 1947 и обеспеченности семенами зерн. культур для весен. сева 1948 (получил урожай пшеницы 34,6 ц/га на площади 20 га).
- Руденко Александр Андреевич, бригадир колхоза «Красный пахарь» Березовского р-на Красноярского кр.; за получение высоких урожаев пшеницы при выполнении колхозами обязат. поставок и контрактации по всем видам с.-х. продукции, натуроплаты за работу МТС в 1948 и обеспеченности семенами всех культур в размере полной потребности для весен. сева 1949 (получил урожай пшеницы 30,3 ц/га на площади 60 га).
- Руденко Николай Корнеевич, звеньевой колхоза «Красный пахарь» Березовского р-на Красноярского кр.; за получение высоких урожаев пшеницы при выполнении колхозами обязат. поставок и контрактации по всем видам с.-х. продукции, натуроплаты за работу МТС в 1948 и обеспеченности семенами всех культур в размере полной потребности для весен. сева 1949 (получил урожай пшеницы 33,3 ц/га на площади 20 га).



- Рузаков Георгий Андреевич, зав. р-ным отделом с. х. Минусинского р-на Красноярского кр.; обеспечил своей работой перевыполнение в целом по р-ну планового сбора урожая пшеницы на 36%.
- Рыбников Кирилл Нестерович, пред. колхоза «Заветы Ленина» Казанского р-на Красноярского кр.; за получение высоких урожаев пшеницы, ржи и льна-долгунца при выполнении колхозами обязательств поставок и натуроплаты за работу МТС в 1947 и засыпке семенных фондов по зерн. культурам и льну-долгунцу в размерах полной потребности для весен. сева 1948 (получил урожай пшеницы 31,19 ц/га на площади 42 га).
- Рыбников Федор Федорович, бригадир тракторной бригады Промышленновской МТС Промышленновского р-на Кемеровской обл.; за получение высоких урожаев пшеницы и ржи при выполнении колхозами обязательств поставок и натуроплаты за работу МТС в 1947 и обеспеченности семенами зерн. культур для весен. сева 1948 (получил в обслуживаемых колхозах урожай пшеницы 22,23 ц/га на площади 150,5 га).
- Сагайнов Степан Павлович, дир. Идринской МТС Идринского р-на Красноярского кр.; за получение высоких урожаев пшеницы и ржи при выполнении колхозами обязательств поставок и натуроплаты за работу МТС в 1947 и обеспеченности семенами зерн. культур для весен. сева 1948 (получил в обслуживаемых колхозах урожай пшеницы 22,52 ц/га на площади 612 га).
- Сагдеев Нагуман Дарзыманович, пред. колхоза им. Карла Маркса Ужурского р-на Красноярского кр.; за получение высоких урожаев пшеницы и ржи при выполнении колхозами обязательств поставок и натуроплаты за работу МТС в 1947 и обеспеченности семенами зерн. культур для весен. сева 1948 (получил урожай пшеницы 32,31 ц/га на площади 52,85 га).
- Сапожников Самуил Абрамович, пред. колхоза «Сталинское знамя» Ачинского р-на Красноярского кр.; за получение высоких урожаев пшеницы, ржи и льна-долгунца при выполнении колхозами обязательств поставок и натуроплаты за работу МТС в 1947 и засыпке семенных фондов по зерн. культурам и льну-долгунцу в размерах полной потребности для весен. сева 1948 (получил урожай пшеницы 31,01 ц/га на площади 42 га).
- Сахнов Гавриил Захарович, бригадир колхоза «12 лет Октября» Минусинского р-на Красноярского кр.; за получение высоких урожаев пшеницы и ржи при выполнении колхозами обязательств поставок и натуроплаты за работу МТС в 1947 и обеспеченности семенами зерн. культур для весен. сева 1948 (получил урожай пшеницы 30,5 ц/га на площади 20 га).
- Селезнев Василий Степанович, дир. Моисеевской МТС Краснотуранского р-на Красноярского кр.; за получение высоких урожаев пшеницы и ржи при выполнении колхозами обязательств поставок и натуроплаты за работу МТС в 1947 и обеспеченности семенами зерн. культур для весен. сева 1948 (получил в обслуживаемых колхозах урожай пшеницы 25,9 ц/га на площади 618,4 га).
- Семенов Петр Павлович, дир. Абаканской МТС Краснотуранского р-на Красноярского кр.; за получение высоких урожаев пшеницы и ржи при выполнении колхозами обязательств поставок и натуроплаты за работу МТС в 1947 и обеспеченности семенами зерн. культур для весен. сева 1948 (получил в обслуживаемых колхозах урожай пшеницы 22,63 ц/га на площади 608,5 га).
- Семикобыла Георгий Сергеевич, управляющий трестом «Забайкалуголь»; за выдающиеся успехи в деле увеличения добычи угля, восстановления и строительства угольных шахт и внедрения передовых методов работы, обеспечивших значительный рост производительности труда.
- Семченко Василий Зиновьевич, ст. механик Моисеевской МТС Краснотуранского р-на Красноярского кр.; за получение высоких урожаев пшеницы и ржи при выполнении колхозами обязательств поставок и натуроплаты за работу МТС в 1947 и обеспеченности семенами зерн. культур для весен. сева 1948 (получил в обслуживаемых колхозах урожай пшеницы 25,9 ц/га на площади 618,4 га).
- Семькин Василий Романович, забойщик шахты №1/2 комбината «Кузбассуголь»; за выдающиеся успехи в деле увеличения добычи угля, восстановления и строительства угольных шахт и внедрения передовых методов работы, обеспечивших значительный рост производительности труда.
- Серебренников Михаил Александрович, ст. механик семеноводческого совхоза «Сибиряк» Иркутской обл.; за получение высоких урожаев пшеницы и ржи при выполнении совхозом плана сдачи гос-ву с.-х. продуктов в 1947 и обеспеченности семенами зерн. культур для весен. сева 1948 (получил в обслуживаемых колхозах урожай ржи 30,8 ц/га на площади 82 га).
- Серенко Никита Васильевич, пред. колхоза «Страна Советов» Угловского р-на Алтайского кр.; за получение высоких урожаев пшеницы и ржи при выполнении колхозами обязательств поставок и натуроплаты за работу МТС в 1947 и обеспеченности семенами зерн. культур для весен. сева 1948 (получил урожай пшеницы 31,2 ц/га на площади 104 га).
- Сидорин Николай Андреевич, бригадир ордена Ленина колхоза «Красный маяк» Минусинского р-на Красноярского кр.; за получение высоких урожаев пшеницы, ржи и льна-долгунца при выполнении колхозами обязательств поставок и натуроплаты за работу МТС в 1947 и засыпке семенных фондов по зерн. культурам и льну-долгунцу в размерах полной потребности для весен. сева 1948 (получил урожай пшеницы 30 ц/га на площади 17 га).
- Сидорова Ирина Михайловна, звеньевая молочного совхоза «Тяжинский» Мин-ва совхозов СССР, Кемеровская обл.; за получение высокого урожая пшеницы при выполнении совхозом плана сдачи гос-ву с.-х. продуктов в 1947 и обеспеченности семенами зерн. культур для весен. сева 1948 (получила урожай пшеницы 32 ц/га на площади 8 га).
- Скачкова Анна Яковлевна, звеньевая колхоза «Льновод» Маслянинского р-на Новосибирской обл.; за получение высоких урожаев пшеницы и ржи при выполнении колхозами обязательств поставок и натуроплаты за работу МТС в 1947 и обеспеченности семенами зерн. культур для весен. сева 1948 (получила урожай ржи 31,1 ц/га на площади 10 га).
- Смыков Андрей Ефимович, навалотбойщик шахты №2 комбината «Красноярскуголь»; за выдающиеся успехи в деле увеличения добычи угля, восстановления и строительства угольных шахт и внедрения передовых методов работы, обеспечивших значительный рост производительности труда.
- Сотниченко Дмитрий Иванович, бригадир тракторной бригады Тигрицкой МТС, Красноярский кр.; за получение высоких урожаев пшеницы, ржи и льна-долгунца при выполнении колхозами обязательств поставок и натуроплаты за работу МТС в 1947 и засыпке семенных фондов по зерн. культурам и льну-долгунцу в размерах полной потребности для весен. сева 1948 (получил в обслуживаемых колхозах урожай пшеницы 25,75 ц/га на площади 150 га).

- Стариков Вадим Никонорович, гл. агроном р-ного отдела с. х. Алтайского р-на Хакасской АО. Обеспечил своей работой перевыполнение в целом по р-ну планового сбора урожая пшеницы на 26,4%.
- Старцев Тимофей Кузьмич, бригадир колхоза им. Кирова Усть-Абаканского р-на Красноярского кр.; за получение высоких урожаев пшеницы и ржи при выполнении колхозами обязательств поставок и натуроплаты за работу МТС в 1947 и обеспеченности семенами зерн. культур для весен. сева 1948 (получил урожай пшеницы 33 ц/га на площади 18 га).
- Стауп Петр Григорьевич, бригадир колхоза им. Сталина Казачинского р-на Красноярского кр.; за получение высоких урожаев пшеницы и ржи при выполнении колхозами обязательств поставок и натуроплаты за работу МТС в 1947 и обеспеченности семенами зерн. культур для весен. сева 1948 (получил урожай ржи 32,2 ц/га на площади 18 га).
- Степанов Афанасий Егорович, зав. коневодческой фермой колхоза «Комбайн» Мегино-Кангаласского р-на Якутской АССР; за получение высокой продуктивности жив-ва в 1947 при выполнении колхозами обязательств поставок с.-х. продуктов и плана развития жив-ва (вырастил при конюшенном содержании 21 жеребенка от 21 кобылы).
- Степанов Федот Тихонович, ст. конюх колхоза «Енисей» Алтайского р-на Красноярского кр.; за получение высокой продуктивности жив-ва в 1947 при выполнении колхозами обязательств поставок с.-х. продуктов и плана развития жив-ва (вырастил при конюшенном содержании 20 жеребят от 20 кобыл).
- Степанюк Алексей Сергеевич, бригадир полеводческой бригады семеноводческого совхоза «Сибиряк» Иркутской обл.; за получение высоких урожаев пшеницы и ржи при выполнении совхозом плана сдачи гос-ву с.-х. продуктов в 1947 и обеспеченности семенами зерн. культур для весен. сева 1948 (получил урожай ржи 30,6 ц/га на площади 33 га).
- Строчкова Александра Тимофеевна, звеньевая колхоза им. Мичурина Алтайского р-на Алтайского кр.; за получение высоких урожаев пшеницы и ржи при выполнении колхозами обязательств поставок и натуроплаты за работу МТС в 1947 и обеспеченности семенами зерн. культур для весен. сева 1948 (получила урожай ржи 30,4 ц/га на площади 9 га).
- Сурик Владимир Иосифович, бригадир колхоза «Красный лагалец» Бирилюсского р-на Красноярского кр.; за получение высоких урожаев пшеницы и ржи при выполнении колхозами обязательств поставок и натуроплаты за работу МТС в 1947 и обеспеченности семенами зерн. культур для весен. сева 1948 (получил урожай ржи 30,5 ц/га на площади 32,23 га).
- Сыромятников Николай Васильевич, бригадир тракторной бригады Толстихинского р-на Красноярского кр.; за получение высоких урожаев пшеницы при выполнении колхозами обязательств поставок и контрактации по всем видам с.-х. продукции, натуроплаты за работу МТС в 1948 и обеспеченности семенами всех культур в размере полной потребности для весен. сева 1949 (получил в обслуживаемых колхозах урожай пшеницы 22,7 ц/га на площади 254 га).
- Таракановский Панфил Евгеньевич, звеньевой семеноводческого совхоза «Сибиряк» Иркутской обл.; за получение высоких урожаев пшеницы и ржи при выполнении совхозом плана сдачи гос-ву с.-х. продуктов в 1947 и обеспеченности семенами зерн. культур для весен. сева 1948 (получил урожай пшеницы 30,47 ц/га на площади 10 га).
- Терентьев Иван Михайлович, бригадир колхоза «Красный пахарь» Курумканского р-на Бурят-Монгольской АССР; за получение высоких урожаев пшеницы и ржи при выполнении колхозами обязательств поставок и натуроплаты за работу МТС в 1947 и обеспеченности семенами зерн. культур для весен. сева 1948 (получил урожай пшеницы 30,09 ц/га на площади 18 га).
- Тивирикина Софья Федоровна, звеньевая колхоза «20 лет Октября» Усть-Пристанского р-на Алтайского кр.; за получение высоких урожаев пшеницы и ржи при выполнении колхозами обязательств поставок и натуроплаты за работу МТС в 1947 и обеспеченности семенами зерн. культур для весен. сева 1948 (получила урожай пшеницы 30,2 ц/га на площади 11,9 га).
- Тимофеев Александр Михайлович, пред. колхоза «1 Мая» Емельяновского р-на Красноярского кр.; за получение высоких урожаев пшеницы и ржи при выполнении колхозами обязательств поставок и натуроплаты за работу МТС в 1947 и обеспеченности семенами зерн. культур для весен. сева 1948 (получил урожай ржи 31,8 ц/га на площади 41,4 га).
- Тимофеев Петр Тихонович, горный мастер шахты № 7 комбината «Красноярскуголь»; за выдающиеся успехи в деле увеличения добычи угля, восстановления и стр-ва угольных шахт и внедрения передовых методов работы, обеспечивших значит. рост производительности труда.
- Тимченко Анна Акимовна, звеньевая колхоза им. Димитрова Ермаковского р-на Красноярского кр.; за получение высоких урожаев пшеницы, ржи и льна-долгунца при выполнении колхозами обязательств поставок и натуроплаты за работу МТС в 1947 и засыпке семенных фондов по зерн. культурам и льну-долгунцу в размерах полной потребности для весен. сева 1948 (получила урожай ржи 32,46 ц/га на площади 10,5 га).
- Титенко Павел Трифонович, пред. колхоза им. Кирова Казачинского р-на Красноярского кр.; за получение высоких урожаев пшеницы и ржи при выполнении колхозами обязательств поставок и натуроплаты за работу МТС в 1947 и обеспеченности семенами зерн. культур для весен. сева 1948 (получил урожай пшеницы 31,88 ц/га на площади 43 га).
- Тихонов Николай Филиппович, тракторист Назаровской МТС, Красноярский кр.; за получение высоких урожаев пшеницы при выполнении колхозами обязательств поставок и контрактации по всем видам с.-х. продукции, натуроплаты за работу МТС в 1948 и обеспеченности семенами всех культур в размере полной потребности для весен. сева 1949 (получил в обслуживаемых колхозах урожай пшеницы 22 ц/га на площади 255 га).
- Тограшин Михаил Никитич, ст. механик Абаканской МТС Краснотуранского р-на Красноярского кр.; за получение высоких урожаев пшеницы и ржи при выполнении колхозами обязательств поставок и натуроплаты за работу МТС в 1947 и обеспеченности семенами зерн. культур для весен. сева 1948 (получил в обслуживаемых колхозах урожай пшеницы 22,63 ц/га на площади 608,5 га).
- Толстикова Варвара Никитична, звеньевая колхоза «Заря» Новоселовского р-на Красноярского кр.; за получение высоких урожаев пшеницы, ржи и льна-долгунца при выполнении колхозами обязательств поставок и натуроплаты за работу МТС в 1947 и засыпке семенных фондов по зерн. культурам и льну-долгунцу в размерах полной потребности для весен. сева 1948 (получила урожай пшеницы 32,5 ц/га на площади 8 га).

- Толщин Степан Иванович, пред. колхоза им. Красной Армии Емельяновского р-на Красноярского кр.; за получение высоких урожаев пшеницы и ржи при выполнении колхозами обязат. поставок и натуроплаты за работу МТС в 1947 и обеспеченности семенами зерн. культур для весен. сева 1948 (получил урожай пшеницы 32,3 ц/га на площади 43 га).
- Трубчанинов Егор Арсентьевич, звеньевой колхоза им. Молотова Иволгинского аймака Бурят-Монгольской АССР; за получение высоких урожаев пшеницы и ржи при выполнении колхозами обязат. поставок и натуроплаты за работу МТС в 1947 и обеспеченности семенами зерн. культур для весен. сева 1948 (получил урожай пшеницы 32,01 ц/га на площади 15,7 га).
- Тубденов Шагжи Убарданович, бригадир колхоза им. Калинина Курумканского аймака Бурят-Монгольской АССР; за получение высоких урожаев пшеницы и ржи при выполнении колхозами обязат. поставок и натуроплаты за работу МТС в 1947 и обеспеченности семенами зерн. культур для весен. сева 1948 (получил урожай пшеницы 31,06 ц/га на площади 32 га).
- Тугутов Буда-Цырен Тугутович, бригадир колхоза им. Молотова Иволгинского аймака Бурят-Монгольской АССР; за получение высоких урожаев пшеницы и ржи при выполнении колхозами обязат. поставок и натуроплаты за работу МТС в 1947 и обеспеченности семенами зерн. культур для весен. сева 1948 (получил урожай пшеницы 31,68 ц/га на площади 29,7 га).
- Тузовский Иван Дементьевич, проходчик шахты №2 «Абашевская» треста «Кузнецкшахтострой»; за выдающиеся успехи в деле увеличения добычи угля, восстановления и стр-ва угольных шахт и внедрения передовых методов работы, обеспечивших значит. рост производительности труда.
- Усов Петр Яковлевич, бригадир забойщиков шахты им. Молотова комбината «Кузбассуголь»; за выдающиеся успехи в деле увеличения добычи угля, восстановления и стр-ва угольных шахт и внедрения передовых методов работы, обеспечивших значит. рост производительности труда.
- Устин Николай Федорович, пред. колхоза «Свободная жизнь» Абанского р-на Красноярского кр.; за получение высоких урожаев пшеницы и ржи при выполнении колхозами обязат. поставок и натуроплаты за работу МТС в 1947 и обеспеченности семенами зерн. культур для весен. сева 1948 (получил урожай пшеницы 31,79 ц/га на площади 44,4 га).
- Федоренко Иван Дмитриевич, гл. агроном р-ного отдела Хакасской АО; за получение высоких урожаев пшеницы, ржи и льна-долгунца при выполнении колхозами обязат. поставок и натуроплаты за работу МТС в 1947 и засыпке семенных фондов по зерн. культурам и льну-долгунцу в размерах полной потребности для весен. сева 1948 (обеспечил своей работой перевыполнение в целом по р-ну планового сбора урожая пшеницы на 30,3%).
- Федоров Александр Иванович, управляющий трестом «Ленинуголь» комбината «Кемеровуголь»; за выдающиеся успехи в деле увеличения добычи угля, восстановления и стр-ва угольных шахт и внедрения передовых методов работы, обеспечивших значит. рост производительности труда.
- Федоров Илья Викторович, дир. Больше-Уринской МТС Канского р-на Красноярского кр.; за получение высоких урожаев пшеницы и ржи при выполнении колхозами обязат. поставок и натуроплаты за работу МТС в 1947 и обеспеченности семенами зерн. культур для весен. сева 1948 (получил в обслуживаемых колхозах урожай пшеницы 22,37 ц/га на площади 1038,5 га).
- Федосеенко Николай Антонович, бригадир колхоза «Трудовик» Ижморского р-на Кемеровской обл.; за получение высоких урожаев пшеницы и ржи при выполнении колхозами обязат. поставок и натуроплаты за работу МТС в 1947 и обеспеченности семенами зерн. культур для весен. сева 1948 (получил урожай ржи 32,21 ц/га на площади 20 га).
- Федюков Александр Абрамович, управляющий отделением семеноводческого совхоза «Сибиряк» Иркутской обл.; за получение высоких урожаев пшеницы и ржи при выполнении совхозом плана сдачи гос-ву с.-х. продуктов в 1947 и обеспеченности семенами зерн. культур для весен. сева 1948 (получил урожай ржи 30,83 ц/га на площади 55 га).
- Фетисова Таисия Дементьевна, звеньевая Алейского свеклосовхоза Алтайского кр.; за получение высоких урожаев пшеницы и ржи при выполнении совхозом обязат. поставок и натуроплаты за работу МТС в 1947 и засыпке семенных фондов по зерн. культурам и льну-долгунцу в размерах полной потребности для весен. сева 1948 (получила урожай ржи 41,1 ц/га на площади 10 га).
- Филиппов Николай Матвеевич, бригадир тракторной бригады Каргузской МТС Каратузского р-на Красноярского кр.; за получение высоких урожаев пшеницы и ржи при выполнении колхозами обязат. поставок и натуроплаты за работу МТС в 1947 и обеспеченности семенами зерн. культур для весен. сева 1948 (получил урожай пшеницы 23,2 ц/га на площади 184 га).
- Фомин Иван Григорьевич, бригадир тракторной бригады Хакасской МТС Усть-Абаканского р-на Красноярского кр.; за получение высоких урожаев пшеницы и ржи при выполнении колхозами обязат. поставок и натуроплаты за работу МТС в 1947 и обеспеченности семенами зерн. культур для весен. сева 1948 (получил урожай пшеницы 22,6 ц/га на площади 152 га).
- Фомин Пахом Кириллович, проходчик шахты №2-3 «Чертинская» треста «Кемеровошахтострой»; за выдающиеся успехи в деле увеличения добычи угля, восстановления и стр-ва угольных шахт и внедрения передовых методов работы, обеспечивших значит. рост производительности труда.
- Фрейтор Михаил Захарович, ст. механик Кузнецкой МТС Кузнецкого р-на Кемеровской обл.; за получение высоких урожаев пшеницы и ржи при выполнении колхозами обязат. поставок и натуроплаты за работу МТС в 1947 и обеспеченности семенами зерн. культур для весен. сева 1948 (получил в обслуживаемых колхозах урожай ржи 24,1 ц/га на площади 1030,50 га).
- Халевин Григорий Петрович, бригадир колхоза «Путиловец» Минусинского р-на Красноярского кр.; за получение высоких урожаев пшеницы, ржи и льна-долгунца при выполнении колхозами обязат. поставок и натуроплаты за работу МТС в 1947 и засыпке семенных фондов по зерн. культурам и льну-долгунцу в размерах полной потребности для весен. сева 1948 (получил урожай пшеницы 31,4 ц/га на площади 20 га).
- Хало Семен Семенович, бригадир тракторной бригады Моисеевской МТС Краснотуранского р-на Красноярского кр.; за получение высоких урожаев пшеницы и ржи при выполнении колхозами обязат. поставок и натуроплаты за работу МТС в 1947 и обеспеченности семенами зерн. культур для весен. сева 1948 (получил урожай пшеницы 28,4 ц/га на площади 174,2 га).
- Ханаков Николай Васильевич, звеньевой колхоза «Новый быт» Минусинского р-на Красноярского кр.; за получение высоких урожаев пшеницы и ржи при вы-



- полнении колхозами обязат. поставок и натуроплаты за работу МТС в 1947 и обеспеченности семенами зерн. культур для весен. сева 1948 (получил урожай пшеницы 31,41 ц/га на площади 22 га).
- Хотько Дмитрий Федорович, ст. механик Восточенской МТС Минусинского р-на Красноярского кр.; за получение высоких урожаев пшеницы и ржи при выполнении колхозами обязат. поставок и натуроплаты за работу МТС в 1947 и обеспеченности семенами зерн. культур для весен. сева 1948 (получил в обслуживаемых колхозах урожай пшеницы 20,58 ц/га на площади 611 га).
- Хржонстовский Рудольф Ольгердович, ст. агроном Больше-Уринской МТС Канского р-на Красноярского кр.; за получение высоких урожаев пшеницы и ржи при выполнении колхозами обязат. поставок и натуроплаты за работу МТС в 1947 и обеспеченности семенами зерн. культур для весен. сева 1948 (получил в обслуживаемых колхозах урожай пшеницы 22,37 ц/га на площади 1038,5 га).
- Хурчанов Хубрак Дылгирович, бригадир колхоза им. Ленина Курумканского аймака Бурят-Монгольской АССР; за получение высоких урожаев пшеницы и ржи при выполнении колхозами обязат. поставок и натуроплаты за работу МТС в 1947 и обеспеченности семенами зерн. культур для весен. сева 1948 (получил урожай пшеницы 30,13 ц/га на площади 43 га).
- Царьков Андрей Иванович, горный мастер Кивдинского рудоупр-ния комбината «Хабаровскуголь»; за выдающиеся успехи в деле увеличения добычи угля, восстановления и стр-ва угольных шахт и внедрения передовых методов работы, обеспечивших значит. рост производительности труда.
- Цырендоржиев Дондоб Читагарович, пред. колхоза им. Сталина Курумканского р-на Бурят-Монгольской АССР; за получение высоких урожаев пшеницы и ржи при выполнении колхозами обязат. поставок и натуроплаты за работу МТС в 1947 и обеспеченности семенами зерн. культур для весен. сева 1948 (получил урожай пшеницы 30,35 ц/га на площади 44 га).
- Чазыбаев Иван Семенович, пред. колхоза им. Сталина Аскизского р-на Красноярского кр.; за получение высоких урожаев пшеницы и ржи при выполнении колхозами обязат. поставок и натуроплаты за работу МТС в 1947 и обеспеченности семенами зерн. культур для весен. сева 1948 (получил урожай пшеницы 31,8 ц/га на площади 76,95 га).
- Чекмарев Яков Григорьевич, нач. участка шахты им. Кирова комбината «Кемеровуголь»; за выдающиеся успехи в деле увеличения добычи угля, восстановления и стр-ва угольных шахт и внедрения передовых методов работы, обеспечивших значит. рост производительности труда.
- Чеплюк Иосиф Якимович, бригадир колхоза «Утренняя заря» Емельяновского р-на Красноярского кр.; за получение высоких урожаев пшеницы, ржи и льна-долгунца при выполнении колхозами обязат. поставок и натуроплаты за работу МТС в 1947 и засыпке семенных фондов по зерн. культурам и льну-долгунцу в размерах полной потребности для весен. сева 1948 (получил урожай ржи 30,3 ц/га на площади 8,8 га).
- Черных Михаил Иванович, бригадир колхоза «Красный плуг» Алтайского р-на Красноярского кр.; за получение высоких урожаев пшеницы и ржи при выполнении колхозами обязат. поставок и натуроплаты за работу МТС в 1947 и обеспеченности семенами зерн. культур для весен. сева 1948 (получил урожай пшеницы 30,95 ц/га на площади 32 га).
- Чигрин Федор Иванович, бригадир колхоза «Новый быт» Минусинского р-на Красноярского кр.; за получение высоких урожаев пшеницы и ржи при выполнении колхозами обязат. поставок и натуроплаты за работу МТС в 1947 и обеспеченности семенами зерн. культур для весен. сева 1948 (получил урожай пшеницы 32,12 ц/га на площади 20 га).
- Чикалов Степан Иванович, бригадир колхоза «Сибтруженик» Кузнецкого р-на Кемеровской обл.; за получение высоких урожаев пшеницы и ржи при выполнении колхозами обязат. поставок и натуроплаты за работу МТС в 1947 и обеспеченности семенами зерн. культур для весен. сева 1948 (получил урожай ржи 34,23 ц/га на площади 19 га).
- Чмакало Анна Гавриловна, звеньевая колхоза «Новый быт» Минусинского р-на Красноярского кр.; за получение высоких урожаев пшеницы и ржи при выполнении колхозами обязат. поставок и натуроплаты за работу МТС в 1947 и обеспеченности семенами зерн. культур для весен. сева 1948 (получила урожай пшеницы 31,03 ц/га на площади 20 га).
- Чойропов Санжижап Баяндуевич, звеньевой колхоза им. Кирова Баргузинского аймака Бурят-Монгольской АССР; за получение высоких урожаев пшеницы и ржи при выполнении колхозами обязат. поставок и натуроплаты за работу МТС в 1947 и обеспеченности семенами зерн. культур для весен. сева 1948 (получил урожай пшеницы 34,98 ц/га на площади 27,3 га).
- Чучалов Владимир Михайлович, звеньевой колхоза им. Карла Маркса Ужурского р-на Красноярского кр.; за получение высоких урожаев пшеницы и ржи при выполнении колхозами обязат. поставок и натуроплаты за работу МТС в 1947 и обеспеченности семенами зерн. культур для весен. сева 1948 (получил урожай пшеницы 30,9 ц/га на площади 21 га).
- Шабает Александр Антонович, секретарь р-ного комитета ВКП(б) Алтайского р-на Хакасской АО; за получение высоких урожаев пшеницы и ржи при выполнении колхозами обязат. поставок и натуроплаты за работу МТС в 1947 и обеспеченности семенами зерн. культур для весен. сева 1948 (обеспечил своей работой перевыполнение в целом по р-ну планового сбора урожая пшеницы на 26,4%).
- Шимолина Христина Филипповна, звеньевая колхоза «Общий труд» Благовещенского р-на Алтайского кр.; за получение высоких урожаев пшеницы и ржи при выполнении колхозами обязат. поставок и натуроплаты за работу МТС в 1947 и обеспеченности семенами зерн. культур для весен. сева 1948 (получила урожай пшеницы 32,07 ц/га на площади 9,5 га).
- Шкицкий Дмитрий Андреевич, пред. колхоза им. Ленина Алтайского р-на Красноярского кр.; за получение высоких урожаев пшеницы, ржи и льна-долгунца при выполнении колхозами обязат. поставок и натуроплаты за работу МТС в 1947 и засыпке семенных фондов по зерн. культурам и льну-долгунцу в размерах полной потребности для весен. сева 1948 (получил урожай пшеницы 31,16 ц/га на площади 66,5 га).
- Шпрунг Николай Васильевич, секретарь р-ного комитета ВКП(б) Минусинского р-на Красноярского кр.; за получение высоких урожаев пшеницы и ржи при выполнении колхозами обязат. поставок и натуроплаты за работу МТС в 1947 и обеспеченности семенами зерн. культур для весен. сева 1948 (обеспечил своей работой перевыполнение в целом по р-ну планового сбора урожая на 36%).

- Штромило Иван Илларионович, пред. исполкома районного совета депутатов трудящихся Минусинского р-на Красноярского кр.; за получение высоких урожаев пшеницы и ржи при выполнении колхозами обязательств и натуроплаты за работу МТС в 1947 и обеспеченности семенами зерн. культур для весен. сева 1948 (обеспечил своей работой перевыполнение в целом по р-ну планового сбора урожая пшеницы на 36%).
- Шульженко Елена Леонтьевна, звеньевая колхоза «Заветы Ильича» Канского р-на Красноярского кр.; за получение высоких урожаев пшеницы и ржи при выполнении колхозами обязательств. поставок и натуроплаты за работу МТС в 1947 и обеспеченности семенами зерн. культур для весен. сева 1948 (получила урожай пшеницы 30,34 ц/га на площади 16 га).
- Эмих Елизавета Романовна, ст. агроном Хакасской МТС Усть-Абаканского р-на Красноярского кр.; за получение высоких урожаев пшеницы и ржи при выполнении колхозами обязательств. поставок и натуроплаты за работу МТС в 1947 и обеспеченности семенами зерн. культур для весен. сева 1948 (получила в обслуживаемых колхозах урожай пшеницы 21,04 ц/га на площади 867 га).
- Эрдыниева Ринчин Ванюшевеевич, бригадир колхоза им. Кирова Баргузинского аймака Бурят-Монгольской АССР; за получение высоких урожаев пшеницы и ржи при выполнении колхозами обязательств. поставок и натуроплаты за работу МТС в 1947 и обеспеченности семенами зерн. культур для весен. сева 1948 (получил урожай пшеницы 30,42 ц/га на площади 21,5 га).
- Юдин Алексей Фомич, бригадир колхоза «Страна Советов» Балахтинского р-на Красноярского кр.; за получение высоких урожаев пшеницы, ржи и льна-долгунца при выполнении колхозами обязательств. поставок и натуроплаты за работу МТС в 1947 и засыпке семенных фондов по зерн. культурам и льну-долгунцу в размерах полной потребности для весен. сева 1948 (получил урожай пшеницы 31,21 ц/га на площади 20 га).
- Юркин Константин Антонович, звеньевой колхоза «Красное знамя» Назаровского р-на Красноярского кр.; за получение высоких урожаев пшеницы при выполнении колхозами обязательств. поставок и контрактации по всем видам с.-х. продукции, натуроплаты за работу МТС в 1948 и обеспеченности семенами всех культур в размере полной потребности для весен. сева 1949 (получил урожай пшеницы 29,5 ц/га на площади 20 га).
- Юткина Анна Кондратьевна, звеньевая колхоза «Красный Перекоп» Мариинского р-на Кемеровской обл.; за получение урожая картофеля 500,5 ц/га на площади 3 га.
- Ядрищенский Анисим Михайлович, бригадир тракторной бригады Оловянинской МТС Читинской обл.; за получение высоких урожаев пшеницы и ржи при выполнении колхозами обязательств. поставок и натуроплаты за работу МТС в 1947 и обеспеченности семенами зерн. культур для весен. сева 1948 (получил в обслуживаемых колхозах урожай пшеницы 22,28 ц/га на площади 174,5 га).
- Яковенко Петр Трифонович, звеньевой колхоза им. Карла Маркса Промышленновского р-на Кемеровской обл.; за получение высоких урожаев пшеницы и ржи при выполнении колхозами обязательств. поставок и натуроплаты за работу МТС в 1947 и обеспеченности семенами зерн. культур для весен. сева 1948 (получил урожай пшеницы 30,25 ц/га на площади 8 га).
- Акимочкин Степан Дмитриевич, бригадир колхоза «Искра» Ленинск-Кузнецкого р-на Кемеровской обл.; за получение высоких урожаев пшеницы, ржи и картофеля при выполнении колхозами обязательств. поставок и контрактации по всем видам с.-х. продукции, натуроплаты за работу МТС в 1948 и обеспеченности семенами всех культур в размере полной потребности для весен. сева 1949 (получил урожай картофеля 509 ц/га на площади 6 га).
- Алабугина Анна Алексеевна, звеньевая семеноводческого колхоза «Союз строителей» Ояшинского р-на Новосибирской обл.; за получение высоких урожаев волокна и семян льна-долгунца и картофеля при выполнении колхозами обязательств. поставок и контрактации по всем видам с.-х. продукции, натуроплаты за работу МТС в 1948 и обеспеченности семенами всех культур в размере полной потребности для весен. сева 1949 (получила урожай волокна льна-долгунца 6,5 ц и семян 6,74 ц/га на площади 7,5 га).
- Алимов Михаил Филиппович, звеньевой колхоза «Искра» Ленинск-Кузнецкого р-на Кемеровской обл.; за получение высоких урожаев пшеницы, ржи и картофеля при выполнении колхозами обязательств. поставок и контрактации по всем видам с.-х. продукции, натуроплаты за работу МТС в 1948 и обеспеченности семенами всех культур в размере полной потребности для весен. сева 1949 (получил в обслуживаемых колхозах урожай картофеля 506 ц/га на площади 3 га).
- Анисимова Татьяна Федоровна, звеньевая колхоза «Динамо» Беловского р-на Кемеровской обл.; за получение высоких урожаев пшеницы, ржи и картофеля при выполнении колхозами обязательств. поставок и контрактации по всем видам с.-х. продукции, натуроплаты за работу МТС в 1948 и обеспеченности семенами всех культур в размере полной потребности для весен. сева 1949 (получила урожай пшеницы 30,8 ц/га на площади 20 га).
- Антонова Александра Гурьевна, звеньевая колхоза «Первое Мая» р-на им. Лазо Хабаровского кр.; за получение высокого урожая сои при выполнении колхозами обязательств. поставок и контрактации продукции, натуроплаты за работу МТС в 1948.
- Антохов Павел Николаевич, бригадир полеводческой бригады овцеводческого совхоза «Хакасский» Красноярского кр.; за получение высоких урожаев пшеницы при выполнении совхозом плана сдачи гос-ву с.-х. продуктов в 1948 и обеспеченности семенами всех культур в размере полной потребности для весен. сева 1949 (получил урожай пшеницы 30,95 ц/га на площади 153 га).
- Банникова Васса Ивановна, звеньевая семеноводческого колхоза «Льновод» Маслянинского р-на Новосибирской обл.; за получение высоких урожаев волокна и семян льна-долгунца и картофеля при выполнении колхозами обязательств. поставок и контрактации по всем видам с.-х. продукции, натуроплаты за работу МТС в 1948 и обеспеченности семенами всех культур в размере полной потребности для весен. сева 1949 (получила урожай волокна льна-долгунца 6,8 ц и семян 6,74 ц/га на площади 3,5 га).
- Басенко Григорий Филлимонович, бригадир тракторной бригады Больше-Уринской МТС Красноярского кр.; за получение высоких урожаев пшеницы при выполнении колхозами обязательств. поставок и контрактации по всем видам с.-х. продукции, натуроплаты за работу МТС в 1948 и обеспеченности семенами всех культур в размере полной потребности для весен. сева 1949

- (получил в обслуживаемых колхозах урожай пшеницы 26,9 ц/га на площади 250,2 га).
- Баулин Анатолий Иванович, звеньевой колхоза «Заветы Ленина» Кемеровского р-на Кемеровской обл.; за получение высоких урожаев пшеницы, ржи и картофеля при выполнении колхозами обязат. поставок и контрактации по всем видам с.-х. продукции, натуроплаты за работу МТС в 1948 и обеспеченности семенами всех культур в размере полной потребности для весен. сева 1949 (получил урожай пшеницы 29 ц/га на площади 24 га).
- Бедарева Надежда Прокопьевна, бригадир полеводческой бригады подсобного хозяйства им. Куйбышева Кузнецкого металлургического комбината Мин-ва металлургической пром-ти СССР; за получение высоких урожаев картофеля при выполнении подсоб. хоз-вом плана сдачи гос-ву с.-х. продуктов в 1948 и обеспеченности семенами всех культур в размере полной потребности для 1949 (получила урожай картофеля 525,7 ц/га на площади 9,4 га).
- Бильтреков Алексей Владимирович, зав. конфермой колхоза «Хызыл-чазы» Таштыпского р-на Красноярского кр.; за получение высокой продуктивности жив-ва в 1948 при выполнении колхозами обязат. поставок гос-ву с.-х. продуктов и плана развития жив-ва по всем видам скота (вырастил при конюшенном содержании 22 жеребенка от 22 кобыл, имевшихся на нач. года).
- Борченко Мария Яковлевна, звеньевая колхоза им. Сталина Егорьевского р-на Алтайского кр.; за получение высоких урожаев пшеницы и ржи при выполнении колхозами обязат. поставок и контрактации по всем видам с.-х. продукции, натуроплаты за работу МТС в 1948 и обеспеченности семенами всех культур в размере полной потребности для весен. сева 1949 (получила урожай пшеницы 29,1 ц/га на площади 20 га).
- Брюханов Иосиф Филаретович, ст. чабан овцеводческого совхоза «Аскизский» Красноярского кр.; за получение высокой продуктивности жив-ва в 1948 при выполнении совхозом плана сдачи гос-ву продуктов жив-ва и полеводства и выполнении гос. плана развития жив-ва по всем видам скота (получил от 704 голов полугрубошерстных овец по 5,6 кг шерсти в ср. на 1 овцематку и 129 ягнят к отбивке на каждые 100 маток).
- Васильев Степан Иннокентьевич, пред. колхоза им. Мологова Верхне-Видюльского р-на Якутской АССР; за получение высокой продуктивности жив-ва в 1948 при выполнении колхозами обязат. поставок гос-ву с.-х. продуктов и плана развития жив-ва по всем видам скота (вырастил при табунном содержании 61 жеребенка от 61 кобылы, имевшейся на нач. года).
- Василягин Григорий Моисеевич, бригадир колхоза «10-й Октябрь» Баградского р-на Красноярского кр.; за получение высоких урожаев пшеницы при выполнении колхозами обязат. поставок и контрактации по всем видам с.-х. продукции, натуроплаты за работу МТС в 1948 и обеспеченности семенами всех культур в размере полной потребности для весен. сева 1949 (получил урожай пшеницы 31,2 ц/га на площади 61,9 га).
- Васютин Степан Иванович, пред. колхоза «Красный партизан» Новосибирского р-на Новосибирской обл.; за получение высоких урожаев волокна и семян льна-долгунца и картофеля при выполнении колхозами обязат. поставок и контрактации по всем видам с.-х. продукции, натуроплаты за работу МТС в 1948 и обеспеченности семенами всех культур в размере полной потребности для весен. сева 1949 (получил урожай картофеля 517,8 ц/га на площади 12 га).
- Вербина Мария Ивановна, звеньевая колхоза «Искра» Ленинск-Кузнецкого р-на Кемеровской обл.; за получение высоких урожаев пшеницы, ржи и картофеля при выполнении колхозами обязат. поставок и контрактации по всем видам с.-х. продукции, натуроплаты за работу МТС в 1948 и обеспеченности семенами всех культур в размере полной потребности для весен. сева 1949 (получила урожай картофеля 508 ц/га на площади 3 га).
- Верьясов Василий Михайлович, ст. конюх колхоза им. Щетинкина Минусинского р-на Красноярского кр.; за получение высокой продуктивности жив-ва в 1948 при выполнении колхозами обязат. поставок гос-ву с.-х. продуктов и плана развития жив-ва по всем видам скота (вырастил при конюшенном содержании 26 жеребят от 26 кобыл, имевшихся на нач. года).
- Веселов Иван Иванович, бригадир колхоза «Ударник полей» Промышленновского р-на Кемеровской обл.; за получение высоких урожаев пшеницы, ржи и картофеля при выполнении колхозами обязат. поставок и контрактации по всем видам с.-х. продукции, натуроплаты за работу МТС в 1948 и обеспеченности семенами всех культур в размере полной потребности для весен. сева 1949 (получил урожай картофеля 501,3 ц/га на площади 6 га).
- Воронова Серафима Евгеньевна, звеньевая семеноводческого колхоза «Союз строителей» Ояшинского р-на Новосибирской обл.; за получение высоких урожаев волокна и семян льна-долгунца и картофеля при выполнении колхозами обязат. поставок и контрактации по всем видам с.-х. продукции, натуроплаты за работу МТС в 1948 и обеспеченности семенами всех культур в размере полной потребности для весен. сева 1949 (получила урожай волокна льна-долгунца 6,3 ц и семян 6,4 ц/га на площади 5 га).
- Ворошилин Федор Кузьмич, бригадир полеводческой бригады молочного совхоза «Тяжинский» Мин-ва совхозов СССР, Кемеровская обл.; за получение высоких урожаев пшеницы и ржи при выполнении совхозом плана сдачи гос-ву с.-х. продуктов в 1948 и обеспеченности семенами всех культур в размере полной необходимости для весен. сева 1949 (получил урожай пшеницы и ржи 29,8 ц на площади 61 га).
- Выходцев Кузьма Самойлович, зав. конфермой колхоза «Искра» Бейского р-на Красноярского кр.; за получение высокой продуктивности жив-ва в 1948 при выполнении колхозами обязат. поставок гос-ву с.-х. продуктов и плана развития жив-ва по всем видам скота (вырастил при конюшенном содержании 30 жеребят от 30 кобыл, имевшихся на нач. года).
- Гаврилова Антонина Васильевна, звеньевая свиноводческого совхоза «Ударник» Кемеровской обл.; за получение высоких урожаев ржи при выполнении совхозом плана сдачи гос-ву с.-х. продуктов в 1948 и обеспеченности семенами всех культур в размере полной потребности для весен. сева 1949 (получила урожай ржи 29,1 ц/га на площади 30 га).
- Гаврюшенко Мария Степановна, звеньевая подсобного хозяйства им. Куйбышева Кузнецкого металлургического комбината Мин-ва металлургической пром-ти СССР; за получение высоких урожаев картофеля при выполнении подсобным хоз-вом плана сдачи гос-ву с.-х. продуктов в 1948 и обеспеченности семенами всех культур в размере полной потребности для 1949 (получила урожай картофеля 561,8 ц/га на площади 3,4 га).
- Глухов Александр Александрович, ст. механик Алтайской МТС Алтайского р-на Алтайского кр.; за получение высоких урожаев пшеницы и ржи при



- выполнении колхозами обязательств, поставок и контрактации по всем видам с.-х. продукции, натуроплаты за работу МТС в 1948 и обеспеченности семенами всех культур в размере полной потребности для весен. сева 1949 (получил в обслуживаемых колхозах урожай пшеницы 21,3 ц/га на площади 398,4 га и ржи 20,4 ц/га на площади 646,2 га).
- Голощавов Федор Тимофеевич, свиновод колхоза «По заветам Ильича» Баградского р-на Красноярского кр.; за получение высокой продуктивности жив-ва в 1948 при выполнении колхозами обязательств, поставок гос-ву с.-х. продуктов и плана развития жив-ва по всем видам скота (вырастил в течение года до отъема от 10 свиноматок в ср. по 29 поросят на свиноматку, при ср. живом весе поросенка в 2-месячном возрасте 15,3 кг).
- Голубев Федор Никонovich, звеньевой свиноводческого совхоза «Заря» Кемеровской обл.; за получение высоких урожаев ржи при выполнении совхозом плана сдачи гос-ву с.-х. продуктов в 1948 и обеспеченности семенами всех культур в размере полной потребности для весен. сева 1949 (получил урожай ржи 33,59 ц/га на площади 25 га).
- Денисенко Иван Парфенович, пред. колхоза «Искра» Ленинск-Кузнецкого р-на Кемеровской обл.; за получение высоких урожаев пшеницы, ржи и картофеля при выполнении колхозами обязательств, поставок и контрактации по всем видам с.-х. продукции, натуроплаты за работу МТС в 1948 и обеспеченности семенами всех культур в размере полной потребности для весен. сева 1949 (получил урожай картофеля 512 ц/га на площади 15 га).
- Долбня Мария Моисеевна, звеньевая колхоза «Ударник полей» Промышленновского р-на Кемеровской обл.; за получение высоких урожаев пшеницы, ржи и картофеля при выполнении колхозами обязательств, поставок и контрактации по всем видам с.-х. продукции, натуроплаты за работу МТС в 1948 и обеспеченности семенами всех культур в размере полной потребности для весен. сева 1949 (получила урожай пшеницы 30,3 ц/га на площади 30,3 га).
- Долбня Матрена Борисовна, звеньевая колхоза «Ударник полей» Промышленновского р-на Кемеровской обл.; за получение высоких урожаев пшеницы, ржи и картофеля при выполнении колхозами обязательств, поставок и контрактации по всем видам с.-х. продукции, натуроплаты за работу МТС в 1948 и обеспеченности семенами всех культур в размере полной потребности для весен. сева 1949 (получила урожай картофеля 507,3 ц/га на площади 6,2 га).
- Дорошенко Федор Степанович, бригадир тракторной бригады Баградской МТС, Красноярский кр.; за получение высоких урожаев пшеницы при выполнении колхозами обязательств, поставок и контрактации по всем видам с.-х. продукции, натуроплаты за работу МТС в 1948 и обеспеченности семенами всех культур в размере полной потребности для весен. сева 1949 (получил в обслуживаемых колхозах урожай пшеницы 22,8 ц/га на площади 449,4 га).
- Дурман Василий Иванович, ст. конюх молочного совхоза «Саянский» Красноярского кр.; за получение высокой продуктивности жив-ва в 1948 при выполнении совхозом плана сдачи гос-ву продуктов жив-ва и полеводства и выполнении гос. плана развития жив-ва по всем видам скота (вырастил при конюшенном содержании 27 жеребят от 27 кобыл, имевшихся на нач. года).
- Дятлов Яков Степанович, звеньевой колхоза «Новый путь» Канского р-на Красноярского кр.; за получение высоких урожаев пшеницы при выполнении колхозами обязательств, поставок и контрактации по всем видам с.-х. продукции, натуроплаты за работу МТС в 1948 и обеспеченности семенами всех культур в размере полной потребности для весен. сева 1949 (получил урожай пшеницы 31,2 ц/га на площади 50 га).
- Евсеев Степан Максимович, звеньевой колхоза им. Кирова Усть-Абаканского р-на Красноярского кр.; за получение высоких урожаев пшеницы при выполнении колхозами обязательств, поставок и контрактации по всем видам с.-х. продукции, натуроплаты за работу МТС в 1948 и обеспеченности семенами всех культур в размере полной потребности для весен. сева 1949 (получил урожай пшеницы 31,6 ц/га на площади 26,2 га).
- Евтушенко Михаил Яковлевич, тракторист Прокопьевской МТС, Кемеровская обл.; за получение высоких урожаев пшеницы, ржи и картофеля при выполнении колхозами обязательств, поставок и контрактации по всем видам с.-х. продукции, натуроплаты за работу МТС в 1948 и обеспеченности семенами всех культур в размере полной потребности для весен. сева 1949 (получил в обслуживаемых колхозах урожай пшеницы 22,2 ц/га на площади 220,5 га и ржи 22,4 ц на площади 35,4 га).
- Ербягин Александр Иосифович, ст. конюх молочного совхоза «Июский» Красноярского кр.; за получение высокой продуктивности жив-ва в 1948 при выполнении совхозом плана сдачи гос-ву продуктов жив-ва и полеводства и выполнении гос. плана развития жив-ва по всем видам скота (вырастил при конюшенном содержании 32 жеребенка от 32 кобыл, имевшихся на нач. года).
- Ермолов Анатолий Никанорович, пред. колхоза «Ударник полей» Промышленновского р-на Кемеровской обл.; за получение высоких урожаев пшеницы, ржи и картофеля при выполнении колхозами обязательств, поставок и контрактации по всем видам с.-х. продукции, натуроплаты за работу МТС в 1948 и обеспеченности семенами всех культур в размере полной потребности для весен. сева 1949 (получил урожай картофеля 504,5 ц/га на площади 12,2 га).
- Жалдыба Алексей Артемьевич, бригадир тракторной бригады Судженской МТС, Кемеровская обл.; за получение высоких урожаев пшеницы, ржи и картофеля при выполнении колхозами обязательств, поставок и контрактации по всем видам с.-х. продукции, натуроплаты за работу МТС в 1948 и обеспеченности семенами всех культур в размере полной потребности для весен. сева 1949 (получил в обслуживаемых колхозах урожай пшеницы 23,3 ц/га на площади 220 га и ржи 23,6 ц на площади 60 га).
- Зайцев Александр Михайлович, секретарь Каа-Хемского р-ного комитета партии Тувинской АО; за получение высоких урожаев пшеницы при выполнении колхозами обязательств, поставок и контрактации по всем видам с.-х. продукции, натуроплаты за работу МТС в 1948 и обеспеченности семенами всех культур в размере полной потребности для весен. сева 1949 (обеспечил своей работой перевыполнение в целом по р-ну планового сбора урожая пшеницы на 41,1%).
- Захаренко Екатерина Аверьяновна, звеньевая колхоза «Заветы Ильича» Канского р-на Красноярского кр.; за получение высоких урожаев пшеницы при выполнении колхозами обязательств, поставок и контрактации по всем видам с.-х. продукции, натуроплаты за работу МТС в 1948 и обеспеченности семенами всех культур в размере полной потребности для весен. сева 1949 (получила урожай пшеницы 32,1 ц/га на площади 26,8 га).

- Захаров Захар Иванович, зав. конефермой колхоза им. Ворошилова Бейского р-на Красноярского кр.; за получение высокой продуктивности жив-ва в 1948 при выполнении колхозами обязат. поставок гос-ву с.-х. продуктов и плана развития жив-ва по всем видам скота (вырастил при конюшенном содержании 30 жеребят от 30 кобыл, имевшихся на нач. года).
- Захаров Роман Григорьевич, ст. конюх молочного совхоза «Июсский» Красноярского кр.; за получение высокой продуктивности жив-ва в 1948 при выполнении совхозом плана сдачи гос-ву продуктов жив-ва и полеводства и выполнении гос. плана развития жив-ва по всем видам скота (вырастил при конюшенном содержании 24 жеребенка от 24 кобыл, имевшихся на нач. года).
- Звягинцев Иван Алексеевич, пред. колхоза им. Калинина Уярского р-на Красноярского кр.; за получение высоких урожаев пшеницы при выполнении колхозами обязат. поставок и контрактации по всем видам с.-х. продукции, натуроплаты за работу МТС в 1948 и обеспеченности семенами всех культур в размере полной потребности для весен. сева 1949 (получил урожай пшеницы 29,5 ц/га на площади 153 га).
- Зебров Тимофей Никитич, звеньевой колхоза «Красный партизан» Новосибирского р-на Новосибирской обл.; за получение высоких урожаев волокна и семян льна-долгунца и картофеля при выполнении колхозами обязат. поставок и контрактации по всем видам с.-х. продукции, натуроплаты за работу МТС в 1948 и обеспеченности семенами всех культур в размере полной потребности для весен. сева 1949 (получил урожай картофеля 510,6 ц/га на площади 3 га).
- Зоркин Тимофей Васильевич, бригадир тракторной бригады Больше-Уринской МТС, Красноярский кр.; за получение высоких урожаев пшеницы при выполнении колхозами обязат. поставок и контрактации по всем видам с.-х. продукции, натуроплаты за работу МТС в 1948 и обеспеченности семенами всех культур в размере полной потребности для весен. сева 1949 (получил в обслуживаемых колхозах урожай пшеницы 23,8 ц/га на площади 300,9 га).
- Иванов Константин Константинович, звеньевой колхоза «Ударник полей» Промышленновского р-на Кемеровской обл.; за получение высоких урожаев пшеницы, ржи и картофеля при выполнении колхозами обязат. поставок и контрактации по всем видам с.-х. продукции, натуроплаты за работу МТС в 1948 и обеспеченности семенами всех культур в размере полной потребности для весен. сева 1949 (получил урожай пшеницы 32,3 ц/га на площади 32 га).
- Иванов Семен Герасимович, дир. Бай-Хакской МТС Тандинского р-на Тувинской АО; за получение высоких урожаев пшеницы и ржи при выполнении колхозами обязат. поставок и контрактации по всем видам с.-х. продукции, натуроплаты за работу МТС в 1948 и обеспеченности семенами всех культур в размере полной потребности для весен. сева 1949 (получил урожай пшеницы на поливных землях 25 ц/га на площади 304 га и на неполивных землях 21,5 ц/га на площади 882 га).
- Иванова Ирина Федоровна, звеньевая семеноводческого колхоза «Союз строителей» Ояшинского р-на Новосибирской обл.; за получение высоких урожаев волокна и семян льна-долгунца и картофеля при выполнении колхозами обязат. поставок и контрактации по всем видам с.-х. продукции, натуроплаты за работу МТС в 1948 и обеспеченности семенами всех культур в размере полной потребности для весен. сева 1949 (получила урожай волокна льна-долгунца 6,3 ц и семян 6,28 ц/га на площади 2 га).
- Игнатъев Леонтий Михайлович, звеньевой колхоза «Новая жизнь» Усть-Кутского р-на Иркутской обл.; за получение высоких урожаев пшеницы при выполнении колхозами обязат. поставок и натуроплаты за работу МТС в 1947 и обеспеченности семенами зерн. культур для весен. сева 1948 (получил урожай пшеницы 30,03 ц/га на площади 8,12 га).
- Ирбицкий Леонид Акимович, тракторист молочного совхоза «Июсский» Красноярского кр.; за получение высоких урожаев пшеницы при выполнении совхозом плана сдачи гос-ву с.-х. продуктов в 1948 и обеспеченности семенами всех культур в размере полной потребности для весен. сева 1949 (получил урожай пшеницы 30,05 ц/га на площади 180 га, при перевыполнении им на 36% ср. выработки в тракторной бригаде).
- Казанцева Екатерина Ивановна, звеньевая колхоза им. Ленина Грязнухинского р-на Алтайского кр.; за получение высоких урожаев пшеницы и ржи при выполнении колхозами обязат. поставок и контрактации по всем видам с.-х. продукции, натуроплаты за работу МТС в 1948 и обеспеченности семенами всех культур в размере полной потребности для весен. сева 1949 (получила урожай пшеницы 29,3 ц/га на площади 29,3 га и ржи 11,6 ц/га на площади 9,6 га).
- Карпенцев Иван Александрович, бригадир колхоза «Искра» Ленинск-Кузнецкого р-на Кемеровской обл.; за получение высоких урожаев пшеницы, ржи и картофеля при выполнении колхозами обязат. поставок и контрактации по всем видам с.-х. продукции, натуроплаты за работу МТС в 1948 и обеспеченности семенами всех культур в размере полной потребности для весен. сева 1949 (получил урожай картофеля 504 ц/га на площади 6 га).
- Карпенцева Елизавета Дмитриевна, звеньевая колхоза «Искра» Ленинск-Кузнецкого р-на Кемеровской обл.; за получение высоких урожаев пшеницы, ржи и картофеля при выполнении колхозами обязат. поставок и контрактации по всем видам с.-х. продукции, натуроплаты за работу МТС в 1948 и обеспеченности семенами всех культур в размере полной потребности для весен. сева 1949 (получила урожай картофеля 511 ц/га на площади 3 га).
- Карпов Георгий Иванович, дир. молочного совхоза «Июсский» Красноярского кр.; за получение высоких урожаев пшеницы при выполнении совхозом плана сдачи гос-ву с.-х. продуктов в 1948 и обеспеченности семенами всех культур в размере полной потребности для весен. сева 1949 (получил урожай пшеницы 29,7 ц/га на площади 304,5 га).
- Кириллов Василий Яковлевич, пред. колхоза им. Ворошилова Прокопьевского р-на Кемеровской обл.; за получение высоких урожаев пшеницы, ржи и картофеля при выполнении колхозами обязат. поставок и контрактации по всем видам с.-х. продукции, натуроплаты за работу МТС в 1948 и обеспеченности семенами всех культур в размере полной потребности для весен. сева 1949 (получил урожай пшеницы 29,3 ц/га на площади 131 га и ржи 29,2 ц/га на площади 21,5 га).
- Климкин Дмитрий Федорович, звеньевой колхоза им. Кирова Майминского р-на Алтайского кр.; за получение высоких урожаев пшеницы и ржи при выполнении колхозами обязат. поставок и контрактации по всем видам с.-х. продукции, натуроплаты за работу МТС в 1948 и обеспеченности семенами всех культур в размере полной потребности для весен. сева 1949 (получил урожай пшеницы 29,2 ц/га на площади 12 га и ржи 30,4 ц/га на площади 8 га).

- Кобцев Николай Макарович, звеньевой колхоза «Труженик» Минусинского р-на Красноярского кр.; за получение высоких урожаев пшеницы при выполнении колхозами обязательств по поставкам и контрактации по всем видам с.-х. продукции, натуроплаты за работу МТС в 1948 и обеспеченности семенами всех культур в размере полной потребности для весен. сева 1949 (получил урожай пшеницы 30,1 ц/га на площади 50 га).
- Ковалев Григорий Михайлович, пред. исполкома Тандинского р-ного совета депутатов трудящихся Тувинской АО; за получение высоких урожаев пшеницы и ржи при выполнении колхозами обязательств по поставкам и контрактации по всем видам с.-х. продукции, натуроплаты за работу МТС в 1948 и обеспеченности семенами всех культур в размере полной потребности для весен. сева 1949 (обеспечил своей работой перевыполнение в целом по р-ну планового сбора урожая пшеницы на 47,2%).
- Колескина Алевтина Ивановна, звеньевая колхоза «Труженик» Минусинского р-на Красноярского кр.; за получение высоких урожаев пшеницы при выполнении колхозами обязательств по поставкам и контрактации по всем видам с.-х. продукции, натуроплаты за работу МТС в 1948 и обеспеченности семенами всех культур в размере полной потребности для весен. сева 1949 (получила урожай пшеницы 30,1 ц/га на площади 50 га).
- Колесников Сергей Борисович, пред. колхоза им. XVII партсъезда Аларского аймака Иркутской обл.; за получение высоких урожаев пшеницы при выполнении колхозами обязательств по поставкам и натуроплате за работу МТС в 1947 и обеспеченности семенами зерн. культур для весен. сева 1948 (получил урожай пшеницы 30,2 ц/га на площади 40,5 га).
- Колупаев Николай Спиридонович, тракторист Прокопьевской МТС, Кемеровская обл.; за получение высоких урожаев пшеницы, ржи и картофеля при выполнении колхозами обязательств по поставкам и контрактации по всем видам с.-х. продукции, натуроплаты за работу МТС в 1948 и обеспеченности семенами всех культур в размере полной потребности для весен. сева 1949 (получил в обслуживаемых колхозах урожай пшеницы 22,4 ц/га на площади 131 га и ржи 22,7 ц/га на площади 123 га).
- Константинов Иван Спиридонович, ст. конюх овцеводческого совхоза «Запрудихинский», Красноярский кр.; за получение высокой продуктивности жив-ва в 1948 при выполнении совхозом плана сдачи гос-ву продуктов жив-ва и полеводства и выполнении гос. плана развития жив-ва по всем видам скота (вырастил при конюшенном содержании 23 жеребенка от 23 кобыл, имевшихся на нач. года).
- Косых Николай Егорович, пред. семеноводческого колхоза «Льновод» Маслянинского р-на Новосибирской обл.; за получение высоких урожаев волокна и семян льна-долгунца и картофеля при выполнении колхозами обязательств по поставкам и контрактации по всем видам с.-х. продукции, натуроплаты за работу МТС в 1948 и обеспеченности семенами всех культур в размере полной потребности для весен. сева 1949 (получил урожай волокна льна-долгунца 6,33 ц и семян 7 ц/га на площади 11,5 га).
- Котов Дмитрий Григорьевич, ст. агроном Судженской МТС, Кемеровская обл.; за получение высоких урожаев пшеницы, ржи и картофеля при выполнении колхозами обязательств по поставкам и контрактации по всем видам с.-х. продукции, натуроплаты за работу МТС в 1948 и обеспеченности семенами всех культур в размере полной потребности для весен. сева 1949 (получил в обслуживаемых колхозах урожай пшеницы 21,5 ц/га на площади 737,2 га и ржи 21,1 ц/га на площади 300 га).
- Котюшев Сидор Яковлевич, звеньевой молочного совхоза «Июсский» Красноярского кр.; за получение высоких урожаев пшеницы при выполнении совхозом плана сдачи гос-ву с.-х. продуктов в 1948 и обеспеченности семенами всех культур в размере полной потребности для весен. сева 1949 (получил урожай пшеницы 29 ц/га на площади 24 га).
- Кошкина Александра Егоровна, звеньевая колхоза «Красный партизан» Прокопьевского р-на Кемеровской обл.; за получение высоких урожаев пшеницы, ржи и картофеля при выполнении колхозами обязательств по поставкам и контрактации по всем видам с.-х. продукции, натуроплаты за работу МТС в 1948 и обеспеченности семенами всех культур в размере полной потребности для весен. сева 1949 (получила урожай пшеницы 31,2 ц/га на площади 20 га).
- Краснова Клавдия Федоровна, звеньевая колхоза им. Ленина Грязнухинского р-на Алтайского кр.; за получение высоких урожаев пшеницы и ржи при выполнении колхозами обязательств по поставкам и контрактации по всем видам с.-х. продукции, натуроплаты за работу МТС в 1948 и обеспеченности семенами всех культур в размере полной потребности для весен. сева 1949 (получила урожай пшеницы 29,7 ц/га на площади 27 га и ржи 29 ц/га на площади 22 га).
- Кривич Никита Федорович, пред. колхоза «Завет Ильича» Алейского р-на Алтайского кр.; за получение высокой продуктивности жив-ва в 1948 при выполнении колхозами обязательств по поставкам гос-ву с.-х. продуктов и плана развития жив-ва по всем видам скота (вырастил при конюшенном содержании 32 жеребенка от 32 кобыл, имевшихся на нач. года).
- Кривошапкин Герасим Афанасьевич, зав. коневодческой фермой колхоза «Красная Звезда» Оймяконского р-на Якутской АССР; за получение высокой продуктивности жив-ва в 1948 при выполнении колхозами обязательств по поставкам с.-х. продуктов и плана развития жив-ва по всем видам скота (вырастил при табунном содержании 36 жеребят от 36 кобыл, имевшихся на нач. года).
- Кузнец Иван Федорович, звеньевой колхоза «Новая жизнь» Баградского р-на Красноярского кр.; за получение высоких урожаев пшеницы при выполнении колхозами обязательств по поставкам и контрактации по всем видам с.-х. продукции, натуроплаты за работу МТС в 1948 и обеспеченности семенами всех культур в размере полной потребности для весен. сева 1949 (получил урожай пшеницы 29,2 ц/га на площади 20,4 га).
- Кузнец Михаил Иванович, бригадир колхоза «Пятилетка в 4 года» Кузнецкого р-на Кемеровской обл.; за получение высоких урожаев пшеницы, ржи и картофеля при выполнении колхозами обязательств по поставкам и контрактации по всем видам с.-х. продукции, натуроплаты за работу МТС в 1948 и обеспеченности семенами всех культур в размере полной потребности для весен. сева 1949 (получил урожай картофеля 538,8 ц/га на площади 6,6 га).
- Куклин Александр Константинович, пред. семеноводческого колхоза «Союз строителей» Ояшинского р-на Новосибирской обл.; за получение высоких урожаев волокна и семян льна-долгунца и картофеля при выполнении колхозами обязательств по поставкам и контрактации по всем видам с.-х. продукции, натуроплаты за работу МТС в 1948 и обеспеченности семенами всех культур в размере полной потребности для весен. сева 1949 (получил урожай волокна льна-долгунца 6,4 ц и семян 6,55 ц/га на площади 14,5 га).



- Лебедева Любовь Васильевна, звеньевая колхоза «Ударник полей» Промышленновского р-на Кемеровской обл.; за получение высоких урожаев пшеницы, ржи и картофеля при выполнении колхозами обязательств, поставок и контрактации по всем видам с.-х. продукции, натуроплаты за работу МТС в 1948 и обеспеченности семенами всех культур в размере полной потребности для весен. сева 1949 (получила урожай картофеля 501,6 ц/га на площади 3 га).
- Лени Иван Афанасьевич, звеньевой колхоза им. Ворошилова Прокопьевского р-на Кемеровской обл.; за получение высоких урожаев пшеницы, ржи и картофеля при выполнении колхозами обязательств, поставок и контрактации по всем видам с.-х. продукции, натуроплаты за работу МТС в 1948 и обеспеченности семенами всех культур в размере полной потребности для весен. сева 1949 (получил урожай пшеницы 30 ц/га на площади 20 га).
- Лисотин Иван Иннокентьевич, бригадир колхоза «Путь Ильича» Минусинского р-на Красноярского кр.; за получение высоких урожаев пшеницы при выполнении колхозами обязательств, поставок и контрактации по всем видам с.-х. продукции, натуроплаты за работу МТС в 1948 и обеспеченности семенами всех культур в размере полной потребности для весен. сева 1949 (получил урожай пшеницы 30,1 ц/га на площади 61 га).
- Локотко Александр Васильевич, звеньевой зернового совхоза «Канский» Красноярского кр.; за получение высоких урожаев пшеницы при выполнении совхозом плана сдачи гос-ву с.-х. продуктов в 1948 и обеспеченности семенами всех культур в размере полной потребности для весен. сева 1949 (получил урожай пшеницы 29,7 ц/га на площади 39 га).
- Лукин Иван Иванович, ст. конюх колхоза им. Карла Маркса Таштыпского р-на Красноярского кр.; за получение высокой продуктивности жив-ва в 1948 при выполнении колхозами обязательств, поставок гос-ву с.-х. продуктов и плана развития жив-ва по всем видам скота (вырастил при конюшенном содержании 33 жеребенка от 33 кобыл, имевшихся на нач. года).
- Лукин Тимофей Спиридонович, зав. коневодческой фермой колхоза «Новая деревня» Амгинского р-на Якутской АССР; за получение высокой продуктивности жив-ва в 1948 при выполнении колхозами обязательств, поставок с.-х. продуктов и плана развития жив-ва по всем видам скота (вырастил при табунном содержании 20 жеребят от 20 кобыл, имевшихся на нач. года).
- Маады Барынмаа Анандович, звеньевой колхоза им. Кочетова Пий-Мемского р-на Тувинской АО; за получение высоких урожаев пшеницы и ржи при выполнении колхозами обязательств, поставок и контрактации по всем видам с.-х. продукции, натуроплаты за работу МТС в 1948 и обеспеченности семенами всех культур в размере полной потребности для весен. сева 1949 (получил урожай пшеницы 30,5 ц/га на площади 30 га).
- Макаров Иван Перфильевич, звеньевой молочного совхоза «Июсский» Красноярского кр.; за получение высоких урожаев пшеницы при выполнении совхозом плана сдачи гос-ву с.-х. продуктов в 1948 и обеспеченности семенами всех культур в размере полной потребности для весен. сева 1949 (получил урожай пшеницы 30,5 ц/га на площади 180 га).
- Максимов Николай Дмитриевич, звеньевой зернового совхоза «Канский» Красноярского кр.; за получение высоких урожаев пшеницы при выполнении совхозом плана сдачи гос-ву с.-х. продуктов в 1948 и обеспеченности семенами всех культур в размере полной потребности для весен. сева 1949 (получил урожай пшеницы 29,94 ц/га на площади 40,8 га).
- Максимова Сидя Игнатьевна, звеньевая колхоза «Красный нельхай» Аларского аймака Иркутской обл.; за получение высоких урожаев пшеницы при выполнении колхозами обязательств, поставок и натуроплаты за работу МТС в 1947 и обеспеченности семенами зерн. культур для весен. сева 1948 (получила урожай пшеницы 30,17 ц/га на площади 11 га).
- Мальгина Мария Степановна, звеньевая колхоза им. Ленина Грязнухинского р-на Алтайского кр.; за получение высоких урожаев пшеницы и ржи при выполнении колхозами обязательств, поставок и контрактации по всем видам с.-х. продукции, натуроплаты за работу МТС в 1948 и обеспеченности семенами всех культур в размере полной потребности для весен. сева 1949 (получила урожай пшеницы 29,3 ц/га на площади 20,2 га).
- Мальков Александр Антонович, бригадир колхоза «Память Чкалова» Мариинского р-на Кемеровской обл.; за получение высоких урожаев картофеля при выполнении колхозами обязательств, поставок и контрактации по всем видам с.-х. продукции, натуроплаты за работу МТС в 1948 и обеспеченности семенами всех культур в размере полной потребности для весен. сева 1949 (получил урожай картофеля 514 ц/га на площади 9 га).
- Мальков Григорий Дмитриевич, пред. колхоза «Память Чкалова» Мариинского р-на Кемеровской обл.; за получение высоких урожаев картофеля при выполнении колхозами обязательств, поставок и контрактации по всем видам с.-х. продукции, натуроплаты за работу МТС в 1948 и обеспеченности семенами всех культур в размере полной потребности для весен. сева 1949 (получил урожай картофеля 506 ц/га на площади 12 га).
- Мануйленко Евдокия Васильевна, звеньевая колхоза «Искра» Ленинск-Кузнецкого р-на Кемеровской обл.; за получение высоких урожаев пшеницы, ржи и картофеля при выполнении колхозами обязательств, поставок и контрактации по всем видам с.-х. продукции, натуроплаты за работу МТС в 1948 и обеспеченности семенами всех культур в размере полной потребности для весен. сева 1949 (получила урожай картофеля 523 ц/га на площади 3 га).
- Манылов Василий Маркелович, звеньевой колхоза «Заветы Ильича» Канского р-на Красноярского кр.; за получение высоких урожаев пшеницы при выполнении колхозами обязательств, поставок и контрактации по всем видам с.-х. продукции, натуроплаты за работу МТС в 1948 и обеспеченности семенами всех культур в размере полной потребности для весен. сева 1949 (получил урожай пшеницы 34,9 ц/га на площади 27,7 га).
- Мараев Павел Семенович, звеньевой колхоза «Труженник» Минусинского р-на Красноярского кр.; за получение высоких урожаев пшеницы при выполнении колхозами обязательств, поставок и контрактации по всем видам с.-х. продукции, натуроплаты за работу МТС в 1948 и обеспеченности семенами всех культур в размере полной потребности для весен. сева 1949 (получил урожай пшеницы 30,2 ц/га на площади 50 га).
- Маркевич Анатолий Иванович, ст. агроном Алтайской МТС Алтайского р-на Алтайского кр.; за получение высоких урожаев пшеницы и ржи при выполнении колхозами обязательств, поставок и контрактации по всем видам с.-х. продукции, натуроплаты за работу МТС в 1948 и обеспеченности семенами всех культур в размере полной потребности для весен. сева 1949 (получил в обслуживаемых колхозах урожай пшеницы 21,3 ц/га на площади 398,4 га и ржи 20,4 ц/га на площади 646,2 га).

- Маркин Сергей Васильевич, скотник колхоза «Новая жизнь» Баградского р-на Красноярского кр.; за получение высокой продуктивности жив-ва в 1948 при выполнении колхозами обязательств поставок гос-ву с.-х. продуктов и плана развития жив-ва по всем видам скота (получил в течение года от 52 голов круп. рог. скота при нагуле по 1 074 г суточного привеса в ср. на голову).
- Матвеев Александр Семенович, звеньевой зернового совхоза «Канский» Красноярского кр.; за получение высоких урожаев пшеницы при выполнении совхозом плана сдачи гос-ву с.-х. продуктов в 1948 и обеспеченности семенами всех культур в размере полной потребности для весен. сева 1949 (получил урожай пшеницы 33,34 ц/га на площади 22 га).
- Микулова Александра Алексеевна, звеньевая колхоза им. Ленина Грязнухинского р-на Алтайского кр.; за получение высоких урожаев пшеницы и ржи при выполнении колхозами обязательств поставок и контрактации по всем видам с.-х. продукции, натуроплаты за работу МТС в 1948 и обеспеченности семенами всех культур в размере полной потребности для весен. сева 1949 (получила урожай пшеницы 29,3 ц/га на площади 15,8 га и ржи 30 ц/га на площади 12 га).
- Муруев Матвей Львович, ст. табунщик колхоза «Путь к социализму» Нукутского аймака Иркутской обл.; за получение высокой продуктивности жив-ва в 1948 при выполнении колхозом обязательств поставок с.-х. продуктов и плана развития жив-ва по всем видам скота (вырастил при табунном содержании 50 жеребят от 50 кобыл, имевшихся на нач. года).
- Мухарев Адександр Максимович, бригадир тракторной бригады Прокопьевской МТС Кемеровской обл.; за получение высоких урожаев пшеницы, ржи и картофеля при выполнении колхозами обязательств поставок и контрактации по всем видам с.-х. продукции, натуроплаты за работу МТС в 1948 и обеспеченности семенами всех культур в размере полной потребности для весен. сева 1949 (получил в обслуживаемых колхозах урожай пшеницы 22,2 ц/га на площади 220,5 га и ржи 22,4 ц/га на площади 35,4 га).
- Мухарев Федор Максимович, тракторист Прокопьевской МТС, Кемеровская обл.; за получение высоких урожаев пшеницы, ржи и картофеля при выполнении колхозами обязательств поставок и контрактации по всем видам с.-х. продукции, натуроплаты за работу МТС в 1948 и обеспеченности семенами всех культур в размере полной потребности для весен. сева 1949 (получил в обслуживаемых колхозах урожай пшеницы 22,2 ц/га на площади 220,5 га и ржи 22,4 ц/га на площади 35,4 га).
- Мясоедов Василий Ильич, звеньевой колхоза «Красный партизан» Новосибирского р-на Новосибирской обл.; за получение высоких урожаев волокна и семян льна-долгунца и картофеля при выполнении колхозами обязательств поставок и контрактации по всем видам с.-х. продукции, натуроплаты за работу МТС в 1948 и обеспеченности семенами всех культур в размере полной потребности для весен. сева 1949 (получил урожай картофеля 501,9 ц/га на площади 3 га).
- Одегов Иван Акимович, звеньевой семеноводческого колхоза «Победа» Асиновского р-на Томской обл.; за получение высоких урожаев волокна и семян льна-долгунца и махорки при выполнении колхозами обязательств поставок и контрактации по всем видам с.-х. продукции, натуроплаты за работу МТС в 1948 и обеспеченности семенами всех культур в размере полной потребности для весен. сева 1949 (получил урожай волокна льна-долгунца 7,1 ц и семян 6,62 ц/га на площади 10 га).
- Охалина Анна Николаевна, звеньевая семеноводческого колхоза «Льновод» Маслянинского р-на Новосибирской обл.; за получение высоких урожаев волокна и семян льна-долгунца и картофеля при выполнении колхозами обязательств поставок и контрактации по всем видам с.-х. продукции, натуроплаты за работу МТС в 1948 и обеспеченности семенами всех культур в размере полной потребности для весен. сева 1949 (получила урожай волокна льна-долгунца 6,5 ц и семян 7,15 ц/га на площади 2 га).
- Охотников Афанасий Герасимович, тракторист Прокопьевской МТС, Кемеровская обл.; за получение высоких урожаев пшеницы, ржи и картофеля при выполнении колхозами обязательств поставок и контрактации по всем видам с.-х. продукции, натуроплаты за работу МТС в 1948 и обеспеченности семенами всех культур в размере полной потребности для весен. сева 1949 (получил в обслуживаемых колхозах урожай пшеницы 22,2 ц/га на площади 220,5 га и ржи 22,4 ц/га на площади 35,4 га).
- Павлов Александр Евстигнеевич, участковый механик Больше-Уринской МТС, Красноярский кр.; за получение высоких урожаев пшеницы при выполнении колхозами обязательств поставок и контрактации по всем видам с.-х. продукции, натуроплаты за работу МТС в 1948 и обеспеченности семенами всех культур в размере полной потребности для весен. сева 1949 (получил в обслуживаемых колхозах урожай пшеницы 24,1 ц/га на площади 1097,9 га).
- Петракова Анна Степановна, звеньевая свиноводческого совхоза «Ударник» Кемеровской обл.; за получение высоких урожаев ржи при выполнении совхозом плана сдачи гос-ву с.-х. продуктов в 1948 и обеспеченности семенами всех культур в размере полной потребности для весен. сева 1949 (получила урожай ржи 29,3 ц/га на площади 30 га).
- Петров Леонид Федорович, бригадир колхоза «Путь новой жизни» Марининского р-на Кемеровской обл.; за получение высоких урожаев пшеницы, ржи и картофеля при выполнении колхозами обязательств поставок и контрактации по всем видам с.-х. продукции, натуроплаты за работу МТС в 1948 и обеспеченности семенами всех культур в размере полной потребности для весен. сева 1949 (получил урожай картофеля 572,5 ц/га на площади 6 га).
- Пикулов Иван Осипович, дир. Алтайской МТС Алтайского р-на Алтайского кр.; за получение высоких урожаев пшеницы и ржи при выполнении колхозами обязательств поставок и контрактации по всем видам с.-х. продукции, натуроплаты за работу МТС в 1948 и обеспеченности семенами всех культур в размере полной потребности для весен. сева 1949 (получил в обслуживаемых колхозах урожай пшеницы 21,3 ц/га на площади 398,4 га и ржи 20,4 ц/га на площади 646,2 га).
- Плотников Сергей Васильевич, пред. колхоза «15 лет РККА» Минусинского р-на Красноярского кр.; за получение высоких урожаев пшеницы при выполнении колхозами обязательств поставок и контрактации по всем видам с.-х. продукции, натуроплаты за работу МТС в 1948 и обеспеченности семенами всех культур в размере полной потребности для весен. сева 1949 (получил урожай пшеницы 30,5 ц/га на площади 151 га).
- Подрезов Георгий Кондратьевич, звеньевой колхоза «Ленинский путь» Куйтунского р-на Иркутской обл.; за получение высоких урожаев пшеницы и ржи при выполнении колхозами обязательств поставок и контрактации по всем видам с.-х. продукции, натуроплаты за работу МТС в 1948 и обеспеченности семенами всех

- культур в размере полной потребности для весен. сева 1949 (получил урожай пшеницы 30,1 ц/га на площади 20,7 га).
- Полетаев Иван Макарович, зав. конефермой колхоза «Новый путь» Саралинского р-на Красноярского кр.; за получение высокой продуктивности жив-ва в 1948 при выполнении колхозами обязательств. поставок гос-ву с.-х. продуктов и плана развития жив-ва по всем видам скота (вырастил при конюшенном содержании 31 жеребенка от 31 кобылы, имевшейся на нач. года).
- Поморцева Екатерина Даниловна, звеньевая колхоза «Память Чкалова» Мариинского р-на Кемеровской обл.; за получение высоких урожаев картофеля при выполнении колхозами обязательств. поставок и контрактации по всем видам с.-х. продукции, натуроплаты за работу МТС в 1948 и обеспеченности семенами всех культур в размере полной потребности для весен. сева 1949 (получила урожай картофеля 583 ц/га на площади 3 га).
- Пономарев Федор Федотович, бригадир колхоза им. Ворошилова Прокопьевского р-на Кемеровской обл.; за получение высоких урожаев пшеницы, ржи и картофеля при выполнении колхозами обязательств. поставок и контрактации по всем видам с.-х. продукции, натуроплаты за работу МТС в 1948 и обеспеченности семенами всех культур в размере полной потребности для весен. сева 1949 (получил урожай пшеницы 30,7 ц/га на площади 70 га).
- Пономарева Ксения Никитична, бригадир полеводческой бригады подсобного хозяйства им. Куйбышева Кузнецкого металлургического комбината Мин-ва металлургической пром-ти СССР; за получение высоких урожаев картофеля при выполнении подсобным хозяйством плана сдачи гос-ву с.-х. продуктов в 1948 и обеспеченности семенами всех культур в размере полной потребности для 1949 (получила урожай картофеля 526,1 ц/га на площади 7 га).
- Попова Ирина Ольгердовна, агроном колхоза «Заветы Ильича» Канского р-на Красноярского кр.; за получение высоких урожаев пшеницы при выполнении колхозами обязательств. поставок и контрактации по всем видам с.-х. продукции, натуроплаты за работу МТС в 1948 и обеспеченности семенами всех культур в размере полной потребности для весен. сева 1949 (получила урожай пшеницы 30,8 ц/га на площади 287,3 га).
- Проскоков Николай Александрович, бригадир семеноводческого колхоза «Союз строителей» Ояшинского р-на Новосибирской обл.; за получение высоких урожаев волокна и семян льна-долгунца и картофеля при выполнении колхозами обязательств. поставок и контрактации по всем видам с.-х. продукции, натуроплаты за работу МТС в 1948 и обеспеченности семенами всех культур в размере полной потребности для весен. сева 1949 (получил урожай волокна льна-долгунца 6,3 ц и семян 6,4 ц/га на площади 5 га).
- Пятниц Семен Ефимович, комбайнер Буденновской МТС Кулундинского р-на Алтайского кр.; за получение высоких урожаев пшеницы и ржи при выполнении колхозами обязательств. поставок и контрактации по всем видам с.-х. продукции, натуроплаты за работу МТС в 1948 и обеспеченности семенами всех культур в размере полной потребности для весен. сева 1949 (намотил в сепе 2 комбайнами «Сталинец-6» с убранный им площади за 25 раб. дн. 22 648 ц зерн. культур).
- Рогова Александра Васильевна, звеньевая колхоза им. Ленина Грязнухинского р-на Алтайского кр.; за получение высоких урожаев пшеницы и ржи при выполнении колхозами обязательств. поставок и контрактации по всем видам с.-х. продукции, натуроплаты за работу МТС в 1948 и обеспеченности семенами всех культур в размере полной потребности для весен. сева 1949 (получила урожай пшеницы 30,1 ц/га на площади 20,7 га).
- Родионов Василий Сергеевич, бригадир колхоза «Красный партизан» Новосибирского р-на Новосибирской обл.; за получение высоких урожаев волокна и семян льна-долгунца и картофеля при выполнении колхозами обязательств. поставок и контрактации по всем видам с.-х. продукции, натуроплаты за работу МТС в 1948 и обеспеченности семенами всех культур в размере полной потребности для весен. сева 1949 (получил урожай картофеля 519 ц/га на площади 6 га).
- Родникова Анна Андреевна, звеньевая семеноводческого колхоза «Льновод» Маслянинского р-на Новосибирской обл.; за получение высоких урожаев волокна и семян льна-долгунца и картофеля при выполнении колхозами обязательств. поставок и контрактации по всем видам с.-х. продукции, натуроплаты за работу МТС в 1948 и обеспеченности семенами всех культур в размере полной потребности для весен. сева 1949 (получила урожай волокна льна-долгунца 6,3 ц и семян 7,2 ц/га на площади 2 га).
- Рябенко Тимофей Игнатьевич, зав. конефермой колхоза «Красная звезда» Бейского р-на Красноярского кр.; за получение высокой продуктивности жив-ва в 1948 при выполнении колхозами обязательств. поставок гос-ву с.-х. продуктов и плана развития жив-ва по всем видам скота (вырастил при конюшенном содержании 30 жеребят от 30 кобыл, имевшихся на нач. года).
- Рябчиков Петр Алексеевич, звеньевой колхоза «Красный партизан» Новосибирского р-на Новосибирской обл.; за получение высоких урожаев волокна и семян льна-долгунца и картофеля при выполнении колхозами обязательств. поставок и контрактации по всем видам с.-х. продукции, натуроплаты за работу МТС в 1948 и обеспеченности семенами всех культур в размере полной потребности для весен. сева 1949 (получил урожай картофеля 529 ц/га на площади 3 га).
- Саввинов Афанасий Николаевич, зав. коневодческой фермой колхоза им. Молотова Верхне-Вилуйского р-на Якутской АССР; за получение высокой продуктивности жив-ва в 1948 при выполнении колхозами обязательств. поставок с.-х. продуктов и плана развития жив-ва по всем видам скота (вырастил при табунном содержании 61 жеребенка от 61 кобылы, имевшейся на нач. года).
- Савенко Гавриил Кузьмич, звеньевой колхоза «Пятилетка в 4 года» Кузнецкого р-на Кемеровской обл.; за получение высоких урожаев пшеницы, ржи и картофеля при выполнении колхозами обязательств. поставок и контрактации по всем видам с.-х. продукции, натуроплаты за работу МТС в 1948 и обеспеченности семенами всех культур в размере полной потребности для весен. сева 1949 (получил урожай картофеля 500 ц/га на площади 3,4 га).
- Сандакова Нина Михайловна, звеньевая колхоза «Смычка» Тяжинского р-на Кемеровской обл.; за получение высоких урожаев пшеницы, ржи и картофеля при выполнении колхозами обязательств. поставок и контрактации по всем видам с.-х. продукции, натуроплаты за работу МТС в 1948 и обеспеченности семенами всех культур в размере полной потребности для весен. сева 1949 (получила урожай картофеля 627 ц/га на площади 3,5 га).
- Саражаков Николай Ильич, пред. колхоза «Чаптык-хонных» Усть-Абаканского р-на Красноярского кр.;



- за получение высокой продуктивности жив-ва в 1948 при выполнении колхозами обязат. поставок гос-ву с.-х. продуктов и плана развития жив-ва по всем видам скота (вырастил при табунном содержании 83 жеребенка от 85 кобыл, имевшихся на нач. года).
- Сафронов Павел Владимирович, бригадир тракторной бригады овцеводческого совхоза «Хакасский» Красноярского кр.; за получение высоких урожаев пшеницы при выполнении совхозом плана сдачи гос-ву с.-х. продуктов в 1948 и обеспеченности семенами всех культур в размере полной потребности для весен. сева 1949 (получил урожай пшеницы 31,85 ц/га на площади 153 га, при выполнении установленного для бригады плана тракторных работ).
- Седых Иван Илларионович, звеньевой колхоза им. Ворошилова Прокопьевского р-на Кемеровской обл.; за получение высоких урожаев пшеницы, ржи и картофеля при выполнении колхозами обязат. поставок и контрактации по всем видам с.-х. продукции, натуроплаты за работу МТС в 1948 и обеспеченности семенами всех культур в размере полной потребности для весен. сева 1949 (получил урожай пшеницы 30 ц/га на площади 20 га).
- Сенчук Иван Ануфриевич, звеньевой колхоза «Новый путь» Канского р-на Красноярского кр.; за получение высоких урожаев пшеницы при выполнении колхозами обязат. поставок и контрактации по всем видам с.-х. продукции, натуроплаты за работу МТС в 1948 и обеспеченности семенами всех культур в размере полной потребности для весен. сева 1949 (получил урожай пшеницы 30,1 ц/га на площади 42,7 га).
- Сергеев Петр Федосеевич, бригадир колхоза «15 лет РККА» Минусинского р-на Красноярского кр.; за получение высоких урожаев пшеницы при выполнении колхозами обязат. поставок и контрактации по всем видам с.-х. продукции, натуроплаты за работу МТС в 1948 и обеспеченности семенами всех культур в размере полной потребности для весен. сева 1949 (получил урожай пшеницы 30,5 ц/га на площади 61,8 га).
- Ситяев Алексей Семенович, звеньевой колхоза «10-й октябрь» Баградского р-на Красноярского кр.; за получение высоких урожаев пшеницы при выполнении колхозами обязат. поставок и контрактации по всем видам с.-х. продукции, натуроплаты за работу МТС в 1948 и обеспеченности семенами всех культур в размере полной потребности для весен. сева 1949 (получил урожай пшеницы 31,3 ц/га на площади 61,9 га).
- Слобода Татьяна Антоновна, участковый агроном Прокопьевской МТС, Кемеровская обл.; за получение высоких урожаев пшеницы, ржи и картофеля при выполнении колхозами обязат. поставок и контрактации по всем видам с.-х. продукции, натуроплаты за работу МТС в 1948 и обеспеченности семенами всех культур в размере полной потребности для весен. сева 1949 (получила в обслуживаемых колхозах урожай пшеницы 22,6 ц/га на площади 351,5 га и ржи 22,2 ц/га на площади 158,4 га).
- Соколов Вениамин Андреевич, тракторист Прокопьевской МТС, Кемеровская обл.; за получение высоких урожаев пшеницы, ржи и картофеля при выполнении колхозами обязат. поставок и контрактации по всем видам с.-х. продукции, натуроплаты за работу МТС в 1948 и обеспеченности семенами всех культур в размере полной потребности для весен. сева 1949 (получил в обслуживаемых колхозах урожай пшеницы 22,4 ц/га на площади 131 га и ржи 22,7 ц/га на площади 123 га).
- Соснина Александра Никоновна, звеньевая колхоза «Искра» Ленинск-Кузнецкого р-на Кемеровской обл.; за получение высоких урожаев пшеницы, ржи и картофеля при выполнении колхозами обязат. поставок и контрактации по всем видам с.-х. продукции, натуроплаты за работу МТС в 1948 и обеспеченности семенами всех культур в размере полной потребности для весен. сева 1949 (получила урожай картофеля 510 ц/га на площади 3 га).
- Стальмак Кузьма Филиппович, звеньевой колхоза «1 Мая» Усть-Абаканского р-на Красноярского кр.; за получение высоких урожаев пшеницы при выполнении колхозами обязат. поставок и контрактации по всем видам с.-х. продукции, натуроплаты за работу МТС в 1948 и обеспеченности семенами всех культур в размере полной потребности для весен. сева 1949 (получил урожай пшеницы 30,7 ц/га на площади 20 га).
- Суровцев Эварист Минович, бывш. секретарь Тандинского р-ного комитета партии Тувинской АО; за получение высоких урожаев пшеницы и ржи при выполнении колхозами обязат. поставок и контрактации по всем видам с.-х. продукции, натуроплаты за работу МТС в 1948 и обеспеченности семенами всех культур в размере полной потребности для весен. сева 1949 (обеспечил своей работой перевыполнение в целом по р-ну планового сбора урожая пшеницы на 47,2%).
- Сухов Александр Иванович, агроном колхоза «Искра» Ленинск-Кузнецкого р-на Кемеровской обл.; за получение высоких урожаев пшеницы, ржи и картофеля при выполнении колхозами обязат. поставок и контрактации по всем видам с.-х. продукции, натуроплаты за работу МТС в 1948 и обеспеченности семенами всех культур в размере полной потребности для весен. сева 1949 (получил урожай картофеля 512 ц/га на площади 15 га).
- Сухова Валентина Семеновна, бригадир колхоза «Искра» Ленинск-Кузнецкого р-на Кемеровской обл.; за получение высоких урожаев пшеницы, ржи и картофеля при выполнении колхозами обязат. поставок и контрактации по всем видам с.-х. продукции, натуроплаты за работу МТС в 1948 и обеспеченности семенами всех культур в размере полной потребности для весен. сева 1949 (получила урожай картофеля 517 ц/га на площади 6 га).
- Сыченко Иван Логинович, бригадир тракторной бригады Шетинкинской МТС, Красноярский кр.; за получение высоких урожаев пшеницы при выполнении колхозами обязат. поставок и контрактации по всем видам с.-х. продукции, натуроплаты за работу МТС в 1948 и обеспеченности семенами всех культур в размере полной потребности для весен. сева 1949 (получил в обслуживаемых колхозах урожай пшеницы 23,9 ц/га на площади 250 га).
- Тимошин Петр Акимович, бригадир колхоза им. Калинина Уярского р-на Красноярского кр.; за получение высоких урожаев пшеницы при выполнении колхозами обязат. поставок и контрактации по всем видам с.-х. продукции, натуроплаты за работу МТС в 1948 и обеспеченности семенами всех культур в размере полной потребности для весен. сева 1949 (получил урожай пшеницы 29,9 ц/га на площади 88 га).
- Торгунакова Екатерина Ивановна, звеньевая колхоза «Красный труд» Кемеровского р-на Кемеровской обл.; за получение высоких урожаев пшеницы, ржи и картофеля при выполнении колхозами обязат. поставок и контрактации по всем видам с.-х. продукции, натуроплаты за работу МТС в 1948 и обеспеченности семенами всех культур в размере полной потребности для весен. сева 1949 (получила урожай пшеницы 29,2 ц/га на площади 21 га).

- Третьяков Аркадий Алексеевич, бригадир тракторной бригады Прокопьевской МТС, Кемеровская обл.; за получение высоких урожаев пшеницы, ржи и картофеля при выполнении колхозами обязат. поставок и контрактации по всем видам с.-х. продукции, натуроплаты за работу МТС в 1948 и обеспеченности семенами всех культур в размере полной потребности для весен. сева 1949 (получил в обслуживаемых колхозах урожай пшеницы 22,4 ц/га на площади 131 га и ржи 22,7 ц/га на площади 123 га).
- Третьякова Екатерина Степановна, звеньевая колхоза «Новая жизнь» Минусинского р-на Красноярского кр.; за получение высоких урожаев пшеницы при выполнении колхозами обязат. поставок и контрактации по всем видам с.-х. продукции, натуроплаты за работу МТС в 1948 и обеспеченности семенами всех культур в размере полной потребности для весен. сева 1949 (получила урожай пшеницы 29,3 ц/га на площади 20,5 га).
- Трубина Прасковья Васильевна, звеньевая колхоза им. Красных партизан Курагинского р-на Красноярского кр.; за получение высоких урожаев пшеницы при выполнении колхозами обязат. поставок и контрактации по всем видам с.-х. продукции, натуроплаты за работу МТС в 1948 и обеспеченности семенами всех культур в размере полной потребности для весен. сева 1949 (получила урожай пшеницы 32 ц/га на площади 20 га).
- Турген-Оол Александр Каранмеевич, зав. Тандинским р-ным отделом с. х. Тувинской АО; за получение высоких урожаев пшеницы и ржи при выполнении колхозами обязат. поставок и контрактации по всем видам с.-х. продукции, натуроплаты за работу МТС в 1948 и обеспеченности семенами всех культур в размере полной потребности для весен. сева 1949 (обеспечил своей работой перевыполнение в целом по р-ну планового сбора урожая пшеницы на 47,2%).
- Финогенова Софья Семеновна, звеньевая колхоза «Красный богатырь» Сучанского р-на Приморского кр.; за получение высокого урожая сои при выполнении колхозами обязат. поставок и контрактации по всем видам с.-х. продукции, натуроплаты за работу МТС в 1948 и обеспеченности семенами всех культур в размере полной потребности для весен. сева 1949 (получила урожай сои 25,1 ц/га на площади 6 га).
- Фофина Александра Алексеевна, звеньевая колхоза «3-й решающий год пятилетки» Кожевниковского р-на Томской обл.; за получение высоких урожаев волокна и семян льна-долгунца и махорки при выполнении колхозами обязат. поставок и контрактации по всем видам с.-х. продукции, натуроплаты за работу МТС в 1948 и обеспеченности семенами всех культур в размере полной потребности для весен. сева 1949 (получила урожай махорки 70,4 ц/га на площади 4 га).
- Хабибулина Екатерина Гарифульевна, звеньевая колхоза «Путь новой жизни» Мариинского р-на Кемеровской обл.; за получение высоких урожаев пшеницы, ржи и картофеля при выполнении колхозами обязат. поставок и контрактации по всем видам с.-х. продукции, натуроплаты за работу МТС в 1948 и обеспеченности семенами всех культур в размере полной потребности для весен. сева 1949 (получила урожай картофеля 504 ц/га на площади 3 га).
- Халаман Петр Назарович, звеньевой колхоза «23-я годовщина Октября» Тайшетского р-на Иркутской обл.; за получение высоких урожаев пшеницы и ржи при выполнении колхозами обязат. поставок и контрактации по всем видам с.-х. продукции, натуроплаты за работу МТС в 1948 и обеспеченности семенами всех культур в размере полной потребности для весен. сева 1949 (получил урожай пшеницы 29,4 ц/га на площади 13 га и ржи 28,7 ц/га на площади 7,3 га).
- Хоронько Алексей Леонтьевич, бригадир тракторной бригады Заобской МТС Новосибирского р-на Новосибирской обл.; за получение высоких урожаев волокна и семян льна-долгунца и картофеля при выполнении колхозами обязат. поставок и контрактации по всем видам с.-х. продукции, натуроплаты за работу МТС в 1948 и обеспеченности семенами всех культур в размере полной потребности для весен. сева 1949 (получил в обслуживаемых колхозах урожай картофеля 308,9 ц/га на площади 76,8 га).
- Цыбулевский Хаим Шулимович, дир. Судженской МТС, Кемеровская обл.; за получение высоких урожаев пшеницы, ржи и картофеля при выполнении колхозами обязат. поставок и контрактации по всем видам с.-х. продукции, натуроплаты за работу МТС в 1948 и обеспеченности семенами всех культур в размере полной потребности для весен. сева 1949 (получил в обслуживаемых колхозах урожай пшеницы 21,5 ц/га на площади 737,2 га и ржи 21,1 ц/га на площади 300 га).
- Чабанов Федор Васильевич, комбайнер Фрунзенской МТС Родинского р-на Алтайского кр.; за получение высоких урожаев пшеницы и ржи при выполнении колхозами обязат. поставок и контрактации по всем видам с.-х. продукции, натуроплаты за работу МТС в 1948 и обеспеченности семенами всех культур в размере полной потребности для весен. сева 1949 (намолотил в сцепе 2 комбайнами «Сталинец-6» с убранной им площади за 25 раб. дн. 19 701,4 ц зерн. культур).
- Чеберяк Авраам Трофимович, комбайнер Хорольской МТС, Приморский кр.; за получение высокого урожая сои при выполнении колхозами обязат. поставок и контрактации по всем видам с.-х. продукции, натуроплаты за работу МТС в 1948 и обеспеченности семенами всех культур в размере полной потребности для весен. сева 1949 (намолотил комбайном «Коммунар» с убранной им площади 7 011 ц зерн. и 1 003 ц маслич. культур).
- Чеченин Павел Моисеевич, ст. механик Судженской МТС, Кемеровская обл.; за получение высоких урожаев пшеницы, ржи и картофеля при выполнении колхозами обязат. поставок и контрактации по всем видам с.-х. продукции, натуроплаты за работу МТС в 1948 и обеспеченности семенами всех культур в размере полной потребности для весен. сева 1949 (получил в обслуживаемых колхозах урожай пшеницы 21,5 ц/га на площади 737,2 га и ржи 21,1 ц/га на площади 300 га).
- Шамрай Сидор Михайлович, звеньевой колхоза «Новый путь» Канского р-на Красноярского кр.; за получение высоких урожаев пшеницы при выполнении колхозами обязат. поставок и контрактации по всем видам с.-х. продукции, натуроплаты за работу МТС в 1948 и обеспеченности семенами всех культур в размере полной потребности для весен. сева 1949 (получил урожай пшеницы 31,1 ц/га на площади 47 га).
- Шандаков Прокопий Дмитриевич, зав. конфермой колхоза «Чаптык-хоньк» Усть-Абаканского р-на Красноярского кр.; за получение высокой продуктивности жив-ва в 1948 при выполнении колхозами обязат. поставок гос-ву с.-х. продуктов и плана развития жив-ва по всем видам скота (вырастил при табунном содержании 83 жеребенка от 85 кобыл, имевшихся на нач. года).

Шевченко Мария Моисеевна, звеньевая колхоза «Ударник полей» Промышленновского р-на Кемеровской обл.; за получение высоких урожаев пшеницы, ржи и картофеля при выполнении колхозами обязательств, поставок и контрактации по всем видам с.-х. продукции, натуроплаты за работу МТС в 1948 и обеспеченности семенами всех культур в размере полной потребности для весен. сева 1949 (получила урожай картофеля 501 ц/га на площади 3 га).

Шпилева Прасковья Васильевна, звеньевая свиноводческого совхоза «Ударник» Кемеровской обл.; за получение высоких урожаев ржи при выполнении совхозом плана сдачи гос-ву с.-х. продуктов в 1948 и обеспеченности семенами всех культур в размере полной потребности для весен. сева 1949 (получила урожай ржи 30,2 ц/га на площади 40 га).

Язовский Иван Егорович, звеньевой колхоза «Пятилетка в 4 года» Кузнецкого р-на Кемеровской обл.; за получение высоких урожаев пшеницы, ржи и картофеля при выполнении колхозами обязательств, поставок и контрактации по всем видам с.-х. продукции, натуроплаты за работу МТС в 1948 и обеспеченности семенами всех культур в размере полной потребности для весен. сева 1949 (получил урожай картофеля 580 ц/га на площади 3,4 га).

### 1950

Алишевец Мария Михайловна, звеньевая совхоза «Анжерский» Кемеровской обл.; за получение высоких урожаев картофеля при выполнении совхозом плана сдачи гос-ву с.-х. продуктов в 1949 и обеспеченности семенами всех культур в размере полной потребности для весен. сева 1950 (получила урожай картофеля 500,3 ц/га на площади 3,01 га).

Бабик Константин Алексеевич, комбайнер Григорьевской МТС Михайловского р-на Приморского кр.; за получение высоких урожаев картофеля и намолот зерн. и маслич. культур при выполнении колхозами обязательств, поставок и контрактации по всем видам с.-х. продукции, натуроплаты за работу МТС в 1949 и обеспеченности семенами всех культур в размере полной потребности для весен. сева 1950 (намолотил комбайном «Сталинец-6» с убранной им площади за 25 раб. дн. 8 514 ц зерн. и 1 607 ц маслич. культур).

Барамыгин Николай Константинович, бригадир колхоза им. Энгельса Олекминского р-на Якутской АССР; за получение высоких урожаев пшеницы при выполнении колхозами обязательств, поставок и контрактации по всем видам с.-х. продукции, натуроплаты за работу МТС в 1949 и обеспеченности семенами всех культур в размере полной потребности для весен. сева 1950 (получил урожай пшеницы 29 ц/га на площади 65 га).

Барнашева Таисия Георгиевна, звеньевая совхоза «Анжерский» Кемеровской обл.; за получение высоких урожаев пшеницы при выполнении колхозами обязательств, поставок и контрактации по всем видам с.-х. продукции, натуроплаты за работу МТС в 1949 и обеспеченности семенами всех культур в размере полной потребности для весен. сева 1950 (получила урожай картофеля 500,3 ц/га на площади 3,01 га).

Блюнских Надежда Павловна, звеньевая совхоза «Анжерский» Кемеровской обл.; за получение высоких урожаев картофеля при выполнении совхозом плана сдачи гос-ву с.-х. продуктов в 1949 и обеспеченности семенами всех культур в размере полной потребности для весен. сева 1950 (получила урожай картофеля 506,9 ц/га на площади 3,03 га).

Ботов Дмитрий Прохорович, бригадир тракторной бригады Шелеховской МТС, Иркутская обл.; за получение высоких урожаев пшеницы при выполнении колхозами обязательств, поставок и контрактации по всем видам с.-х. продукции, натуроплаты за работу МТС в 1949 и обеспеченности семенами всех культур в размере полной потребности для весен. сева 1950 (получил в обслуживаемых колхозах урожай пшеницы 24,5 ц/га на площади 289,7 га).

Василевская Татьяна Дорофеевна, колхозница колхоза им. Войкова Одесского р-на Омской обл.; за получение высоких урожаев пшеницы, волокна и семян льна-долгунца при выполнении колхозами обязательств, поставок и контрактации по всем видам с.-х. продукции, натуроплаты за работу МТС в 1949 и обеспеченности семенами всех культур в размере полной потребности для весен. сева 1950 (получила урожай пшеницы 29,4 ц/га на площади 20 га).

Винокуров Сергей Гаврилович, тракторист Больше-Уринский МТС Канского р-на Красноярского кр.; за получение высоких урожаев пшеницы при выполнении колхозами обязательств, поставок и контрактации по всем видам с.-х. продукции, натуроплаты за работу МТС в 1949 и обеспеченности семенами всех культур в размере полной потребности для весен. сева 1950 (получил в обслуживаемых колхозах урожай пшеницы 22,6 ц/га на площади 278 га).

Голозубов Иван Никонорович, звеньевой совхоза «Анжерский» Кемеровской обл.; за получение высоких урожаев картофеля при выполнении совхозом плана сдачи гос-ву с.-х. продуктов в 1949 и обеспеченности семенами всех культур в размере полной потребности для весен. сева 1950 (получил урожай картофеля 550 ц/га на площади 3 га).

Гольц Василий Григорьевич, тракторист Алтайской МТС Алтайского р-на Алтайского кр.; за получение высоких урожаев пшеницы и ржи при выполнении колхозами обязательств, поставок и контрактации по всем видам с.-х. продукции, натуроплаты за работу МТС в 1949 и обеспеченности семенами всех культур в размере полной потребности для весен. сева 1950 (получил в обслуживаемых колхозах урожай ржи 23,5 ц/га на площади 269 га).

Горина Мария Семеновна, звеньевая семеноводческого колхоза «Льновод» Маслянинского р-на Новосибирской обл.; за получение высоких урожаев картофеля, волокна и семян льна-долгунца при выполнении колхозами обязательств, поставок и контрактации по всем видам с.-х. продукции, натуроплаты за работу МТС в 1949 и обеспеченности семенами всех культур в размере полной потребности для весен. сева 1950 (получила урожай волокна льна-долгунца 7,11 ц и семян 7,5 ц/га на площади 2,5 га).

Зотиков Василий Ансикритович, звеньевой колхоза «Юный Ленин» Новосибирского р-на Новосибирской обл.; за получение высоких урожаев картофеля, волокна и семян льна-долгунца при выполнении колхозами обязательств, поставок и контрактации по всем видам с.-х. продукции, натуроплаты за работу МТС в 1949 и обеспеченности семенами всех культур в размере полной потребности для весен. сева 1950 (получил урожай картофеля 503,7 ц/га на площади 4,5 га).

Иванов Николай Максимович, тракторист молочного совхоза «Абаканский», Хакасская АО; за получение высоких урожаев пшеницы при выполнении совхозом плана сдачи гос-ву с.-х. продуктов в 1949 и обеспеченности семенами всех культур в размере полной потребности для весен. сева 1950 (получил урожай пшеницы



- 30,4 ц/га на площади 167 га при перевыполнении им на 209% ср. выработки в тракторной бригаде).
- Карабкина Екатерина Григорьевна, звеньевая совхоза «Анжерский» Кемеровской обл.; за получение высоких урожаев пшеницы при выполнении совхозом обязат. поставок и контрактации по всем видам с.-х. продукции, натуроплаты за работу МТС в 1949 и обеспеченности семенами всех культур в размере полной потребности для весен. сева 1950 (получила урожай картофеля 506,3 ц/га на площади 3,01 га).
- Карагодин Михаил Емельянович, бригадир тракторной бригады Алтайской МТС Алтайского р-на Алтайского кр.; за получение высоких урожаев пшеницы и ржи при выполнении колхозами обязат. поставок и контрактации по всем видам с.-х. продукции, натуроплаты за работу МТС в 1949 и обеспеченности семенами всех культур в размере полной потребности для весен. сева 1950 (получил в обслуживаемых колхозах урожай ржи 23,5 ц/га на площади 269 га).
- Кожевников Федор Яковлевич, звеньевой совхоза «Анжерский» Кемеровской обл.; за получение высоких урожаев пшеницы при выполнении колхозами обязат. поставок и контрактации по всем видам с.-х. продукции, натуроплаты за работу МТС в 1949 и обеспеченности семенами всех культур в размере полной потребности для весен. сева 1950 (получил урожай картофеля 603,9 ц/га на площади 3,03 га).
- Лановский Тимофей Дмитриевич, колхозник колхоза им. Третьей пятилетки Тайшетского р-на Иркутской обл.; за получение высоких урожаев пшеницы при выполнении колхозами обязат. поставок и контрактации по всем видам с.-х. продукции, натуроплаты за работу МТС в 1949 и обеспеченности семенами всех культур в размере полной потребности для весен. сева 1950 (обеспечил получение урожая пшеницы по 29,1 ц/га на площади 15,1 га).
- Моисеенко Анна Антоновна, звеньевая колхоза «Красный сучанец» Буденновского р-на Приморского кр.; за получение высоких урожаев картофеля и намолот зерн. и маслич. культур при выполнении колхозами обязат. поставок и контрактации по всем видам с.-х. продукции, натуроплаты за работу МТС в 1949 и обеспеченности семенами всех культур в размере полной потребности для весен. сева 1950 (получила урожай картофеля 522,9 ц/га на площади 3 га).
- Мухина Нина Ивановна, звеньевая семеноводческого колхоза «Красный партизан» Тарского р-на Омской обл.; за получение высоких урожаев пшеницы, волокна и семян льна-долгунца при выполнении колхозами обязат. поставок и контрактации по всем видам с.-х. продукции, натуроплаты за работу МТС в 1949 и обеспеченности семенами всех культур в размере полной потребности для весен. сева 1950 (получила урожай волокна льна-долгунца 6,4 ц и семян 8,02 ц/га на площади 2 га).
- Новиков Антон Егорович, тракторист Алтайской МТС Алтайского р-на Алтайского кр.; за получение высоких урожаев пшеницы и ржи при выполнении колхозами обязат. поставок и контрактации по всем видам с.-х. продукции, натуроплаты за работу МТС в 1949 и обеспеченности семенами всех культур в размере полной потребности для весен. сева 1950 (получил в обслуживаемых колхозах урожай ржи 23,5 ц/га на площади 269 га).
- Полев Павел Абрамович, ст. механик Алтайской МТС Алтайского р-на Алтайского кр.; за получение высоких урожаев пшеницы и ржи при выполнении колхозами обязат. поставок и контрактации по всем видам с.-х. продукции, натуроплаты за работу МТС в 1949 и обеспеченности семенами всех культур в размере полной потребности для весен. сева 1950 (получил в обслуживаемых колхозах урожай пшеницы 20,4 ц/га на площади 221,1 га и ржи 21,8 ц/га на площади 787 га).
- Прокопенко Федор Денисович, гарпунер китобойного судна «Трудфронт» китобойной флотилии «Алеут»; за выдающиеся успехи в деле освоения китобойного промысла в Антарктике и достижения высоких показателей по бою китов в Антарктике и на Д. Востоке.
- Родин Василий Иванович, бригадир семеноводческого колхоза «Союз строителей» Ояшинского р-на Новосибирской обл.; за получение высоких урожаев картофеля, волокна и семян льна-долгунца при выполнении колхозами обязат. поставок и контрактации по всем видам с.-х. продукции, натуроплаты за работу МТС в 1949 и обеспеченности семенами всех культур в размере полной потребности для весен. сева 1950 (получил урожай волокна льна-долгунца 7,9 ц и семян 8,8 ц/га на площади 5 га).
- Роменских Василий Петрович, тракторист Алтайской МТС Алтайского р-на Алтайского кр.; за получение высоких урожаев пшеницы и ржи при выполнении колхозами обязат. поставок и контрактации по всем видам с.-х. продукции, натуроплаты за работу МТС в 1949 и обеспеченности семенами всех культур в размере полной потребности для весен. сева 1950 (получил в обслуживаемых колхозах урожай ржи 23,5 ц/га на площади 269 га).
- Свиркова Татьяна Николаевна, звеньевая совхоза «Анжерский» Кемеровской обл.; за получение высоких урожаев пшеницы при выполнении совхозом обязат. поставок и контрактации по всем видам с.-х. продукции, натуроплаты за работу МТС в 1949 и обеспеченности семенами всех культур в размере полной потребности для весен. сева 1950 (получила урожай картофеля 503,3 ц/га на площади 3,04 га).
- Селищев Леонтий Яковлевич, пред. колхоза «Советская Сибирь» Алтайского р-на Алтайского кр.; получение высоких урожаев пшеницы и ржи при выполнении колхозами обязат. поставок и контрактации по всем видам с.-х. продукции, натуроплаты за работу МТС в 1949 и обеспеченности семенами всех культур в размере полной потребности для весен. сева 1950 (получил урожай ржи 29,3 ц/га на площади 150,1 га).
- Солянкин Алексей Николаевич, капитан-дир. китобойной флотилии «Слава»; за выдающиеся успехи в деле освоения китобойного промысла в Антарктике и достижения высоких показателей по бою китов в Антарктике и на Д. Востоке.
- Фтемов Павел Иванович, колхозник колхоза им. Третьей пятилетки Тайшетского р-на Иркутской обл.; за получение высоких урожаев пшеницы при выполнении колхозами обязат. поставок и контрактации по всем видам с.-х. продукции, натуроплаты за работу МТС в 1949 и обеспеченности семенами всех культур в размере полной потребности для весен. сева 1950 (обеспечил получение урожая пшеницы по 30 ц/га на площади 4 га).
- Чибисов Афанасий Филиппович, бригадир тракторной бригады Корчинской МТС Шарчинского р-на Алтайского кр.; за получение высоких урожаев пшеницы и ржи при выполнении колхозами обязат. поставок и контрактации по всем видам с.-х. продукции, натуроплаты за работу МТС в 1949 и обеспеченности семенами всех культур в размере полной потребности для весен. сева 1950 (получил в обслуживаемых колхозах урожай пшеницы 22 ц/га на площади 250 га).

Шипицын Александр Иосифович, бригадир семеноводческого колхоза «Союз строителей» Ояшинского р-на Новосибирской обл.; за получение высоких урожаев картофеля, волокна и семян льна-долгунца при выполнении совхозом обязательств, поставок и контрактации по всем видам с.-х. продукции, натуроплаты за работу МТС в 1949 и обеспеченности семенами всех культур в размере полной потребности для весен. сева 1950 (получил урожай волокна льна-долгунца 7,13 ц и семян 8 ц/га на площади 8,2 га).

Щербинин Григорий Илларионович, колхозник колхоза им. Ворошилова Краснощековского р-на Алтайского кр.; за получение высоких урожаев пшеницы и ржи при выполнении колхозами обязательств, поставок и контрактации по всем видам с.-х. продукции, натуроплаты за работу МТС в 1949 и обеспеченности семенами всех культур в размере полной потребности для весен. сева 1950 (обеспечил получение урожая пшеницы по 35,6 ц/га на площади 20 га).

### 1951

Белинский Станислав Францевич, ст. агроном молочного совхоза «Северо-Любинский» Омской обл.; за получение в 1950 высоких урожаев пшеницы, ржи и зерн. культур в целом при выполнении совхозом плана сдачи гос-ву с.-х. продуктов в 1950 и обеспеченности семенами всех культур для весен. сева 1951 (получил урожай зерн. культур в целом 22,64 ц/га на площади 1627 га).

Борисов Трофим Никитич, управляющий отд-нием совхоза «Элита» Омской обл.; за получение в 1950 высоких урожаев пшеницы, ржи и зерн. культур в целом при выполнении совхозом плана сдачи гос-ву с.-х. продуктов в 1950 и обеспеченности семенами всех культур для весен. сева 1951 (получил урожай ржи 25,49 ц/га на площади 365 га).

Брюханов Дмитрий Михайлович, бригадир полеводческой бригады племенного молочного совхоза «Омский» Омской обл.; за получение в 1950 высоких урожаев пшеницы, ржи и зерн. культур в целом при выполнении совхозом плана сдачи гос-ву с.-х. продуктов в 1950 и обеспеченности семенами всех культур для весен. сева 1951 (получил урожай зерн. культур в целом 23,26 ц/га на площади 531 га).

Величко Иван Васильевич, комбайнер Павлоградской МТС, Омская обл.; за достижение высоких показателей на уборке и обмолоте зерн. и масличных культур и семян трав в 1950 (намолотил в сепе 2 комбайнов «Сталинец-6» с убранный им площади за 35 раб. дн. 13 033 ц зерн. и маслич. культур).

Герасимова Любовь Григорьевна, агроном отд-ния совхоза «Элита» Омской обл.; за получение в 1950 высоких урожаев пшеницы, ржи и зерн. культур в целом при выполнении совхозом плана сдачи гос-ву с.-х. продуктов в 1950 и обеспеченности семенами всех культур для весен. сева 1951 (получила урожай ржи 24,3 ц/га на площади 584 га).

Даниленко Аверьян Корнеевич, комбайнер зернового совхоза «Ново-Уральский» Омской обл.; за достижение в 1950 высоких показателей на уборке и обмолоте зерн. культур (намолотил в сепе 2 комбайнов «Сталинец-6» с убранный им площади за 35 раб. дн. 15235 ц зерн. культур).

Дендибера Петр Михайлович, управляющий фермой молочного совхоза «Северо-Любинский» Омской обл.; за получение в 1950 высоких урожаев пшеницы, ржи и зерн. культур в целом при выполнении совхозом плана сдачи гос-ву с.-х. продуктов в 1950 и обеспеченности

семенами всех культур для весен. сева 1951 (получил урожай пшеницы 23,06 ц/га на площади 371 га).

Дубенко Василий Федорович, комбайнер Лопатинской МТС Курганской обл.; за достижение в 1950 высоких показателей на уборке и обмолоте зерн. культур (намолотил комбайном «Сталинец-6» с убранный им площади за 35 раб. дн. 8238 ц зерн. культур).

Зорько Сергей Евдокимович, дир. совхоза «Элита» Омской обл.; за получение в 1950 высоких урожаев пшеницы, ржи и зерн. культур в целом при выполнении совхозом плана сдачи гос-ву с.-х. продуктов в 1950 и обеспеченности семенами всех культур для весен. сева 1951 (получил урожай ржи 24,8 ц/га на площади 949 га).

Ивашин Николай Митрофанович, комбайнер Островской МТС Звериноголовского р-на Курганской обл.; за достижение в 1950 высоких показателей на уборке и обмолоте зерн. и маслич. культур и семян трав (намолотил комбайном «Коммунар» с убранный им площади за 35 раб. дн. 6260 ц зерн. культур).

Кальницкий Павел Васильевич, комбайнер Буяковской МТС Одесского р-на Омской обл.; за достижение в 1950 высоких показателей на уборке и обмолоте зерн. и маслич. культур и семян трав (намолотил в сепе 2 комбайнов «Сталинец-1» и «Сталинец-6» с убранный им площади за 35 раб. дн. 130755 ц зерн. культур).

Комлев Матвей Кондратьевич, комбайнер Северной МТС Любинского р-на Омской обл.; за достижение в 1950 высоких показателей на уборке и обмолоте зерн. и маслич. культур и семян трав (намолотил в сепе 2 комбайнов «Сталинец-6» с убранный им площади за 35 раб. дн. 12833 ц зерн. культур).

Кривонос Петр Тимофеевич, комбайнер молочного совхоза «Усть-Уйский» Курганской обл.; за достижение в 1950 высоких показателей на уборке и обмолоте зерн. культур (намолотил в сепе 2 комбайнов «Сталинец-6» с убранный им площади за 35 раб. дн. 12893 ц зерн. культур).

Крюков Александр Александрович, комбайнер Островской МТС Звериноголовского р-на Курганской обл.; за достижение в 1950 высоких показателей на уборке и обмолоте зерн. и маслич. культур и семян трав (намолотил комбайном «Коммунар» с убранный им площади за 35 раб. дн. 6523 ц зерн. культур).

Манник Михаил Данилович, комбайнер Семяновской МТС Павлоградского р-на Омской обл.; за достижение в 1950 высоких показателей на уборке и обмолоте зерн. и маслич. культур и семян трав (намолотил в сепе 2 комбайнов «Сталинец-6» с убранный им площади за 35 раб. дн. 12947 ц зерн. и маслич. культур).

Михеев Павел Григорьевич, комбайнер Исиль-Кульской МТС, Омская обл.; за достижение в 1950 высоких показателей на уборке и обмолоте зерн. и маслич. культур и семян трав (намолотил в сепе 2 комбайнов «Сталинец-6» с убранный им площади за 35 раб. дн. 11942 ц зерн. и маслич. культур и 240 ц семян трав).

Мусетов Дейсейка, бригадир полеводческой бригады молочного совхоза «Северо-Любинский» Омской обл.; за получение в 1950 высоких урожаев пшеницы, ржи и зерн. культур в целом при выполнении совхозом плана сдачи гос-ву с.-х. продуктов в 1950 и обеспеченности семенами всех культур для весен. сева 1951 (получил урожай зерн. культур в целом 22,61 ц/га на площади 681 га).

Никифоров Константин Дмитриевич, дир. молочного совхоза «Омский» Омской обл.; за получение в 1950 высоких урожаев пшеницы, ржи и зерн. культур в

целом при выполнении совхозом плана сдачи гос-ву с.-х. продуктов в 1950 и обеспеченности семенами всех культур для весен. сева 1951 (получил урожай зерн. культур в целом 22,64 ц/га на площади 1627 га).

Никонов Яков Петрович, комбайнер Ингалинской МТС Большеереченского р-на Омской обл.; за достижение в 1950 высоких показателей на уборке и обмолоте зерн. культур (намолотил комбайном «Сталинец-6» с убранный им площади за 35 раб. дней 8149 ц зерн. культур).

Петров Иван Михайлович, комбайнер Селивановской МТС Москаленского р-на Омской обл.; за достижение высоких показателей на уборке и обмолоте зерн. и маслич. культур и семян трав в 1950 (намолотил в сепе 2 комбайнов «Сталинец-6» с убранный им площади за 35 раб. дн. 15861 ц зерн. культур и 48 ц семян трав).

Пинигин Василий Тимофеевич, комбайнер Ситниковской МТС, Тюменская обл.; за достижение в 1950 высоких показателей на уборке и обмолоте зерн. культур (намолотил комбайном «Сталинец-1» с убранный им площади за 35 раб. дн. 8061 ц зерн. культур).

Пономарев Сергей Кузьмич, управляющий фермой племенного молочного совхоза «Омский» Омской обл.; за получение в 1950 высоких урожаев пшеницы, ржи и зерн. культур в целом при выполнении совхозом плана сдачи гос-ву с.-х. продуктов в 1950 и обеспеченности семенами всех культур для весен. сева 1951 (получил урожай зерн. культур в целом 23,26 ц/га на площади 531 га).

Сметанников Василий Андриянович, комбайнер Курганской МТС Марьяновского р-на Омской обл.; за достижение в 1950 высоких показателей на уборке и обмолоте зерн. и маслич. культур и семян трав (намолотил в сепе 2 комбайнов «Сталинец-6» с убранный им площади за 35 раб. дн. 6796 ц зерн. и маслич. культур и 256 ц семян трав).

Стрельчук Кирилл Иванович, ст. механик молочного совхоза «Северо-Любинский», Омская обл.; за получение в 1950 высоких урожаев пшеницы, ржи и зерн. культур в целом при выполнении совхозом плана сдачи гос-ву с.-х. продуктов в 1950 и обеспеченности семенами всех культур для весен. сева 1951 (получил урожай зерн. культур в целом 22,64 ц/га на площади 1627 га).

Хорошун Кирилл Александрович, дир. племенного молочного совхоза «Нижне-Иртышский», Омская обл.; за получение в 1950 высоких урожаев пшеницы, ржи и зерн. культур в целом при выполнении совхозом плана сдачи гос-ву с.-х. продуктов в 1950 и обеспеченности семенами всех культур для весен. сева 1951 (получил урожай зерн. культур в целом 22,53 ц/га на площади 1560 га).

Чуленко Михаил Пантелеевич, комбайнер Ольгинской МТС Полтавского р-на Омской обл.; за достижение в 1950 высоких показателей на уборке и обмолоте зерн. и маслич. культур и семян трав (намолотил в сепе 3 комбайнов «Сталинец-6» с убранный им площади за 35 раб. дн. 15490 ц зерн. культур и 600 ц семян трав).

Шарыгин Николай Павлович, комбайнер Одесской МТС, Омская обл.; за достижение в 1950 высоких показателей на уборке и обмолоте зерн. и маслич. культур и семян трав (намолотил в сепе 3 комбайнов «Сталинец-6» с убранный им площади за 35 раб. дн. 19204 ц зерн. культур).

## 1952

Жуков Петр Иванович, комбайнер Колосовской МТС Омской обл.; за достижение в 1951 высоких показателей на уборке и обмолоте зерн. культур (намолотил комбайном «Сталинец-6» с убранный площади за 35 раб. дн. 8062 ц зерн. культур).

Лопатин Нестер Степанович, комбайнер Голышмановской МТС, Тюменская обл.; за достижение в 1951 высоких показателей на уборке и обмолоте зерн. культур (намолотил комбайном «Сталинец-6» с убранный площади за 35 раб. дн. 8768 ц зерн. культур).

Матвеев Алексей Иванович, комбайнер Глядянской МТС, Курганская обл.; за достижение в 1951 высоких показателей на уборке и обмолоте зерн. культур (намолотил комбайном «Сталинец-6» с убранный площади за 35 раб. дн. 8154 ц зерн. культур).

Фоминцев Петр Васильевич, комбайнер Омутинской МТС, Тюменская обл.; за достижение в 1951 высоких показателей на уборке и обмолоте зерн. культур (намолотил комбайном «Сталинец-6» с убранный площади за 35 раб. дн. 8183 ц зерн. культур).

## 1955

*Мальцев Терентий Семенович*, дир. Шадринской опытной ст., полевод колхоза «Заветы Ленина» Курганской обл.; за выдающиеся достижения в разработке новых приемов обработки почвы и посева, обеспечивающих получение высоких устойчивых урожаев с.-х. культур, и в связи с 60-летием со дня рождения.

## 1957

Алатанаева Прасковья Ивановна, чабан совхоза «Пограничный» Быркинского р-на Читинской обл.; за успехи в деле развития с. х. и получение высоких показателей по произв-ву продуктов с. х.

Алешкин Павел Егорович, капитан ср. рыболовного траулера «Полярник» упр-ния тралового флота Главкамчатрыбпрома, Камчатская обл.; за выдающиеся успехи в развитии актив. промысла рыбы в открытых морях, освоение новой техники и достигнутые высокие уловы рыбы.

Анучин Афанасий Прохорович, дир. Черепановского зернового совхоза Черепановского р-на Новосибирской обл.; за особые заслуги в освоении целин. и залеж. земель, успешное проведение уборки урожая и хлебозаготовок в 1956.

Архипенко Александр Тимофеевич, комбайнер баррикадной МТС Исиль-Кульского р-на Омской обл.; за особые заслуги в освоении целин. и залеж. земель, успешное проведение уборки урожая и хлебозаготовок в 1956.

Бабич Владимир Иосифович, старшина мотобота краболова «Второй краболов» Главприморрыбпрома; за выдающиеся достижения в развитии рыб. промысла, высокие показатели добычи рыбы, китов и крабов, а также увеличение выпуска рыб. продукции.

Бабич Евдокия Федоровна, рабочая Косихинского свеклосовхоза Косихинского р-на Алтайского кр.; за особые заслуги в освоении целин. и залеж. земель, успешное проведение уборки урожая и хлебозаготовок в 1956.

Бачанов Дмитрий Васильевич, комбайнер Черемновской МТС Называевского р-на Омской обл.; за особые заслуги в освоении целин. и залеж. земель, успешное проведение уборки урожая и хлебозаготовок в 1956.



- Бачурин Павел Петрович, бригадир полеводческой бригады колхоза «Вперед к коммунизму» Сорокинского р-на Тюменской обл.; за особые заслуги в освоении целин. и залеж. земель, успешное проведение уборки урожая и хлебозаготовок в 1956.
- Баянов Базар, ст. чабан совхоза «Красный великан» Борзинского р-на Читинской обл.; за успехи в деле развития с. х. и получение высоких показателей по произв-ву продуктов с. х.
- Бегунов Василий Макарович, пред. колхоза им. Орджоникидзе Новосибирской обл.; за особые заслуги в освоении целин. и залеж. земель, успешное проведение уборки урожая и хлебозаготовок в 1956.
- Белошапко Иван Елисеевич, шкипер мотобота «Норд» рыбокомбината «Попов» Главприморрыбпрома; за выдающиеся достижения в развитии рыб. промысла, высокие показатели добычи рыбы, китов и крабов, а также увеличение выпуска рыб. продукции.
- Благинин Семен Маркович, бригадир бригады проходчиков Осинниковского строительного упр-ния треста «Томусашахтострой» комбината «Кузбассшахтострой»; за выдающиеся успехи в деле стр-ва предприятий угольной пром-ти.
- Бовт Тихон Зиновьевич, управляющий трестом «Ленин-уголь» комбината «Кузбассуголь»; за выдающиеся успехи, достигнутые в деле развития угольной пром-ти в годы 5-й пятилетки и в 1956.
- Бурцева Елизавета Ивановна, доярка колхоза «Победа», Якутская АССР; за выдающиеся производств. достижения и большой вклад, внесенный в освоение и внедрение новых прогресс. методов труда в пром-ти и с. х. Якутской АССР.
- Быстров Глеб Александрович, управляющий трестом «Кагановичуголь» комбината «Кузбассуголь»; за выдающиеся успехи, достигнутые в деле развития угольной пром-ти в годы 5-й пятилетки и в 1956.
- Бычковский Бронислав Станиславович, бригадир бригады проходчиков Прокопьевского строительного упр-ния №1 треста «Прокопьевсшахтострой» комбината «Кузбассшахтострой»; за выдающиеся успехи в деле стр-ва предприятий угольной пром-ти.
- Вагин Иван Алексеевич, 1-й секретарь Шилкинского райкома КПСС Читинской обл.; за успехи в деле развития с. х. и получение высоких показателей по произв-ву продуктов с. х.
- Василенко Иван Михайлович, дир. Топчихинской МТС Топчихинского р-на Алтайского кр.; за особые заслуги в освоении целин. и залеж. земель, успешное проведение уборки урожая и хлебозаготовок в 1956.
- Вишневский Иван Андреевич, пред. колхоза им. Хрущева Шербакульского р-на Омской обл.; за особые заслуги в освоении целин. и залеж. земель, успешное проведение уборки урожая и хлебозаготовок в 1956.
- Власов Михаил Калистратович, бригадир морского ставного невода Кихчикского рыбокомбината Главкамчатрыбпрома, Камчатская обл.; за выдающиеся успехи, достигнутые в работе по увеличению добычи рыбы, и широкое применение передовых методов труда.
- Воронков Владимир Андреевич, капитан ср. рыболовного тральщика «Наяхан» Упр-ния активного морского лова и транспорта Главсахалинрыбпрома, Сахалинская обл.; за выдающиеся успехи в развитии рыб. промысла в открытых морях и достигнутые высокие показатели в добыче рыбы.
- Гавриленко Андрей Гордеевич, пред. колхоза «Победа» Промышленновского р-на Кемеровской обл.; за выдающиеся успехи в области с. х.
- Галенник Григорий Степанович, пред. колхоза им. Кирова Полтавского р-на Омской обл.; за особые заслуги в освоении целин. и залеж. земель, успешное проведение уборки урожая и хлебозаготовок в 1956.
- Горбунов Леонтий Герасимович, проходчик Сангарского рудника, Якутская АССР; за выдающиеся производств. достижения и большой вклад, внесенный в освоение и внедрение новых прогресс. методов труда в пром-ти и с. х. Якутской АССР.
- Гребенников Павел Федорович, дир. Полтавской МТС Полтавского р-на Омской обл.; за особые заслуги в освоении целин. и залеж. земель, успешное проведение уборки урожая и хлебозаготовок в 1956.
- Григорьев Григорий Савельевич, проходчик шахты №3 треста «Артемуголь» комбината «Кузбассуголь»; за выдающиеся успехи, достигнутые в деле развития угольной пром-ти в годы 5-й пятилетки и в 1956.
- Гудкова Евдокия Филипповна, телятница колхоза им. Свердлова Читинского р-на Читинской обл.; за успехи в деле развития с. х. и получение высоких показателей по произв-ву продуктов с. х.
- Гулевич Моисей Васильевич, комбайнер Кемеровской МТС Кемеровского р-на Кемеровской обл.; за выдающиеся успехи в области с. х.
- Гуляев Геннадий Леонтьевич, пред. колхоза «Победа» Казанского р-на Тюменской обл.; за особые заслуги в освоении целин. и залеж. земель, успешное проведение уборки урожая и хлебозаготовок в 1956.
- Деделов Платон Андреевич, пред. Ульяновского райисполкома, Омская обл.; за особые заслуги в освоении целин. и залеж. земель, успешное проведение уборки урожая и хлебозаготовок в 1956.
- Денекин Иван Игнатьевич, бригадир рыболовецкой бригады колхоза «Рассвет Севера» Охотского р-на Хабаровского кр.; за выдающиеся успехи, достигнутые в работе по увеличению добычи рыбы, и широкое применение передовых методов труда.
- Дергунов Петр Кондратьевич, пред. колхоза им. Ленина Сузунского р-на Новосибирской обл.; за особые заслуги в освоении целин. и залеж. земель, успешное проведение уборки урожая и хлебозаготовок в 1956.
- Добшик Никита Григорьевич, комбайнер Петуховской МТС Ключевского р-на Алтайского кр.; за особые заслуги в освоении целин. и залеж. земель, успешное проведение уборки урожая и хлебозаготовок в 1956.
- Доржиева Бальжима, ст. чабан колхоза «Коммунизм Могойтуйского р-на Читинской обл.» за успехи в деле развития с. х. и получение высоких показателей по произв-ву продуктов с. х.
- Драчев Иван Леонтьевич, 1-й секретарь Усть-Уйского райкома КПСС, Курганская обл.; за особые заслуги в освоении целин. и залеж. земель, успешное проведение уборки урожая и хлебозаготовок в 1956.
- Дудин Григорий Семенович, пред. колхоза «Большевик» Усть-Уйского р-на Курганской обл.; за особые заслуги в освоении целин. и залеж. земель, успешное проведение уборки урожая и хлебозаготовок в 1956.
- Еремин Леонид Георгиевич, дир. Частоостровской МТС Емельяновского р-на Красноярского кр.; за особые заслуги в освоении целин. и залеж. земель, успешное проведение уборки урожая и хлебозаготовок в 1956.
- Ерофеев Александр Павлович, проходчик шахты «Байдаевская» треста «Куйбышеуголь» комбината «Кузбассуголь»; за выдающиеся успехи, достигнутые в деле развития угольной пром-ти в годы 5-й пятилетки и в 1956.
- Жилин Тихон Иванович, дир. Ново-Егорьевской МТС Егорьевского р-на Алтайского кр.; за особые заслуги в освоении целин. и залеж. земель, успешное проведение уборки урожая и хлебозаготовок в 1956.

- Житников Петр Илларионович, капитан-дир. краболова «Второй краболов» Главприморрыбпрома; за выдающиеся достижения в развитии рыб. промысла, высокие показатели добычи рыбы, китов и крабов, а также увеличение выпуска рыб. продукции.
- Золотухин Федор Федорович, 1-й секретарь Кытмановского райкома КПСС, Алтайский кр.; за особые заслуги в освоении целин. и залеж. земель, успешное проведение уборки урожая и хлебозаготовок в 1956.
- Золотухина Александра Захаровна, доярка колхоза «Заветы Ильича» Шилкинского р-на Читинской обл.; за успехи в деле развития с. х. и получение высоких показателей по произв-ву продуктов с. х.
- Ильин Андрей Семенович, машинист угольного комбайна участка №2 шахты «Польсаевская-1» треста «Ленинуголь»; за выдающиеся успехи, достигнутые в деле развития угольной пром-ти в годы 5-й пятилетки и в 1956.
- Калиниченко Демид Иосифович, бригадир тракторной бригады Черновской МТС Кочковского р-на Новосибирской обл.; за особые заслуги в освоении целин. и залеж. земель, успешное проведение уборки урожая и хлебозаготовок в 1956.
- Калмыков Андрей Антонович, комбайнер Мильтюшинской МТС Черепановского р-на Новосибирской обл.; за особые заслуги в освоении целин. и залеж. земель, успешное проведение уборки урожая и хлебозаготовок в 1956.
- Карпенко Никон Семенович, гарпунер Второй Дальневосточной китобойной флотилии Главприморрыбпрома; за выдающиеся достижения в развитии рыб. промысла, высокие показатели добычи рыбы, китов и крабов, а также увеличение выпуска рыб. продукции.
- Кашира Павел Тимофеевич, навалотбойщик участка №2 шахты №5/7 треста «Анжероуголь» комбината «Тулауголь»; за выдающиеся успехи, достигнутые в деле развития угольной пром-ти в годы 5-й пятилетки и в 1956.
- Кириенко Илья Кондратьевич, пред. колхоза им. Парижской коммуны Тулинского р-на Иркутской обл.; за особые заслуги в освоении целин. и залеж. земель, успешное проведение уборки урожая и хлебозаготовок в 1956.
- Ковалев Иван Васильевич, пред. рыболовецкого колхоза им. Ворошилова Невельского р-на Сахалинской обл.; за выдающиеся успехи в развитии рыб. промысла в открытых морях и достигнутые высокие показатели в добыче рыбы.
- Колесников Никита Григорьевич, тракторист-комбайнер совхоза «Сталинец» Ужурского р-на Красноярского кр.; за особые заслуги в освоении целин. и залеж. земель, успешное проведение уборки урожая и хлебозаготовок в 1956.
- Колесов Николай Саввич, охотник колхоза им. Ленина Усть-Янского р-на Якутской АССР; за выдающиеся производств. достижения и большой вклад, внесенный в освоение и внедрение новых прогрес. методов труда в пром-ти и с. х. Якутской АССР.
- Коновалов Илья Григорьевич, гарпунер китобойного судна «Трудфронт» Дальневосточной китобойной флотилии «Алеут»; за выдающиеся достижения в развитии рыб. промысла, высокие показатели добычи рыбы, китов и крабов, а также увеличение выпуска рыб. продукции.
- Кравец Людмила Михайловна, звеньевая по сахарной свекле колхоза им. Ленина Рубцовского р-на Алтайского кр.; за особые заслуги в освоении целин. и залеж. земель, успешное проведение уборки урожая и хлебозаготовок в 1956.
- Кузнец Александр Андреевич, капитан ср. рыболовного траулера «Север» Упр-ния тралового флота Главкамчатрыбпрома, Камчатская обл.; за выдающиеся успехи, достигнутые в работе по увеличению добычи рыбы, и широкое применение передовых методов труда.
- Кузнецов Владимир Дмитриевич, член-корреспондент АН СССР, заслуженный деятель науки, профессор Томского гос. ун-та им В.В. Куйбышева; за долготворную плодотворную научно-пед. деят-ть и отмечая выдающиеся заслуги в развитии физики твердого тела.
- Ладик Митрофан Григорьевич, комбайнер Бурлинской МТС Бурлинского р-на Алтайского кр.; за особые заслуги в освоении целин. и залеж. земель, успешное проведение уборки урожая и хлебозаготовок в 1956.
- Лебедиков Николай Иванович, бригадир тракторной бригады Красинской МТС Ленинск-Кузнецкого р-на Кемеровской обл.; за выдающиеся успехи в области с. х.
- Леонов Василий Федорович, тракторист Кулундинского зерносовхоза Кулундинского р-на Алтайского кр.; за особые заслуги в освоении целин. и залеж. земель, успешное проведение уборки урожая и хлебозаготовок в 1956.
- Лопанова Пелагея Филипповна, бригадир тракторной бригады Кабановской МТС Усть-Калманского р-на Алтайского кр.; за особые заслуги в освоении целин. и залеж. земель, успешное проведение уборки урожая и хлебозаготовок в 1956.
- Лысенко Вера Трофимовна, комбайнер МТС им. Щетинкина Минусинского р-на Красноярского кр.; за особые заслуги в освоении целин. и залеж. земель, успешное проведение уборки урожая и хлебозаготовок в 1956.
- Лысых Александр Алексеевич, 1-й секретарь Ширинского райкома КПСС, Хакасская АО; за особые заслуги в освоении целин. и залеж. земель, успешное проведение уборки урожая и хлебозаготовок в 1956.
- Ляпунов Георгий Сергеевич, нач. строительного упр-ния треста «Ленинскшахтострой» комбината «Кузбассшахтострой»; за выдающиеся успехи в деле стр-ва предприятий угольной пром-ти.
- Мажиев Бальжинима, пред. колхоза им. Кирова Могойтуйского р-на Читинской обл.; за успехи в деле развития с. х. и получение высоких показателей по произв-ву продуктов с. х.
- Максимов Адам Федорович, комбайнер Краснощеквской МТС Краснощеквского р-на Алтайского кр.; за особые заслуги в освоении целин. и залеж. земель, успешное проведение уборки урожая и хлебозаготовок в 1956.
- Малякин Иван Игнатьевич, капитан малого рыболовного сейнера колхоза им. Кирова Елизаровского р-на Камчатской обл.; за выдающиеся успехи, достигнутые в работе по увеличению добычи рыбы, и широкое применение передовых методов труда.
- Маркелов Михаил Николаевич, нач. комбината «Востсибуголь»; за выдающиеся успехи, достигнутые в деле развития угольной пром-ти в годы 5-й пятилетки и в 1956.
- Мелюченко Виктор Кузьмич, пред. рыболовецкого колхоза «Рассвет Севера» Охотского р-на Хабаровского кр.; за выдающиеся успехи, достигнутые в работе по увеличению добычи рыбы, и широкое применение передовых методов труда.
- Меринова Евдокия Андреевна, трактористка Моховской МТС Парфеновского р-на Алтайского кр.; за особые заслуги в освоении целин. и залеж. земель, успешное проведение уборки урожая и хлебозаготовок в 1956.

- Мирсанов Дмитрий Северьянович, чабан совхоза «Комсомолец» Чернышевского р-на Читинской обл.; за успехи в деле развития с. х. и получение высоких показателей по произв-ву продуктов с. х.
- Михайлов Андрей Кирьянович, капитан малого рыболовного сейнера рыболовецкого колхоза «Ударник» Чеховского р-на Сахалинской обл.; за выдающиеся успехи в развитии рыб. промысла в открытых морях и достигнутые высокие показатели в добыче рыбы.
- Николаев Павел Иванович, дир. Кытмановского зерносовхоза Кытмановского р-на Алтайского кр.; за особые заслуги в освоении целин. и залеж. земель, успешное проведение уборки урожая и хлебозаготовок в 1956.
- Нинев Петр Иванович, забойщик шахты № 3-3-бис треста «Сталинуголь» комбината «Кузбассуголь»; за выдающиеся успехи, достигнутые в деле развития угольной пром-ти в годы 5-й пятилетки и в 1956.
- Панакшин Александр Федорович, заездковый мастер, бригадир рыбоз-да «Пуир» Нижне-Амурского р-на Хабаровского кр.; за выдающиеся успехи, достигнутые в работе по увеличению добычи рыбы, и широкое применение передовых методов труда.
- Петухов Михаил Иванович, бригадир полеводческой бригады Угловской МТС Угловского р-на Алтайского кр.; за особые заслуги в освоении целин. и залеж. земель, успешное проведение уборки урожая и хлебозаготовок в 1956.
- Покорский Илья Николаевич, 1-й секретарь Аларского райкома КПСС, Иркутская обл.; за особые заслуги в освоении целин. и залеж. земель, успешное проведение уборки урожая и хлебозаготовок в 1956.
- Поляков Александр Миронович, бригадир строительной комплекс. бригады Анжерского строительного упр-ния треста «Кемеровшахтострой» комбината «Кузбассшахтострой»; за выдающиеся успехи в деле стр-ва предприятий угольной пром-ти.
- Попов Александр Романович, 1-й секретарь Маслянинского райкома КПСС, Новосибирская обл.; за особые заслуги в освоении целин. и залеж. земель, успешное проведение уборки урожая и хлебозаготовок в 1956.
- Пристромов Михаил Степанович, комбайнер Бурят-Монгольского овцевовхоза Могойтуйского р-на Читинской обл.; за успехи в деле развития с. х. и получение высоких показателей по произв-ву продуктов с. х.
- Провкин Ефим Денисович, дир. Чеботарихинской МТС Куйтунского р-на Иркутской обл.; за особые заслуги в освоении целин. и залеж. земель, успешное проведение уборки урожая и хлебозаготовок в 1956.
- Ратушняк Петр Иванович, дир. Казанской МТС Казанского р-на Тюменской обл.; за особые заслуги в освоении целин. и залеж. земель, успешное проведение уборки урожая и хлебозаготовок в 1956.
- Родионова Екатерина Ивановна, трактористка Полтавской МТС Половинского р-на Курганской обл.; за особые заслуги в освоении целин. и залеж. земель, успешное проведение уборки урожая и хлебозаготовок в 1956.
- Рыцев Иван Егорович, комбайнер Нукутской МТС Нукутского р-на Иркутской обл.; за особые заслуги в освоении целин. и залеж. земель, успешное проведение уборки урожая и хлебозаготовок в 1956.
- Сагайдачный Григорий Кузьмич, капитан малого рыболовного сейнера колхоза «Красный труженик» Усть-Большерецкого р-на Камчатской обл.; за выдающиеся успехи, достигнутые в работе по увеличению добычи рыбы, и широкое применение передовых методов труда.
- Самсонов Гавриил Семенович, агротехник-овощевод колхоза им. Ленина Мегино-Кангаласского р-на Якутской АССР; за выдающиеся производств. достижения и большой вклад, внесенный в освоение и внедрение новых прогрес. методов труда в пром-ти и с. х. Якутской АССР.
- Сапожковский Константин Павлович, нач. горного цеха Артемовского строительного упр-ния треста «Дальшахтстрой» Главвостокшахтостроя; за выдающиеся успехи в деле стр-ва предприятий угольной пром-ти.
- Сапунов Логин Яковлевич, пред. колхоза «Память Ленина» Марушинского р-на Алтайского кр.; за особые заслуги в освоении целин. и залеж. земель, успешное проведение уборки урожая и хлебозаготовок в 1956.
- Семеновта Яков Михеевич, бригадир целинной тракторной бригады Угловской МТС Угловского р-на Алтайского кр.; за особые заслуги в освоении целин. и залеж. земель, успешное проведение уборки урожая и хлебозаготовок в 1956.
- Скидский Михаил Николаевич, 1-й секретарь Русско-Полянского райкома КПСС, Омская обл.; за особые заслуги в освоении целин. и залеж. земель, успешное проведение уборки урожая и хлебозаготовок в 1956.
- Смирнов Павел Васильевич, проходчик шахты «Физкультурник» треста «Анжеруголь» комбината «Кузбассуголь»; за выдающиеся успехи, достигнутые в деле развития угольной пром-ти в годы 5-й пятилетки и в 1956.
- Спиридонов Илья Константинович, бригадир оленеводческой бригады колхоза им. Ворошилова Анбарского р-на Якутской АССР; за выдающиеся производств. достижения и большой вклад, внесенный в освоение и внедрение новых прогрес. методов труда в пром-ти и с. х. Якутской АССР.
- Ставский Степан Александрович, тракторист совхоза «Цветочный» Русско-Полянского р-на Омской обл.; за особые заслуги в освоении целин. и залеж. земель, успешное проведение уборки урожая и хлебозаготовок в 1956.
- Стригуль Иван Григорьевич, комбайнер совхоза «Культура» Андреевского р-на Новосибирской обл.; за особые заслуги в освоении целин. и залеж. земель, успешное проведение уборки урожая и хлебозаготовок в 1956.
- Суходеев Павел Филиппович, комбайнер Краснинской МТС Ленинск-Кузнецкого р-на Кемеровской обл.; за выдающиеся успехи в области с. х.
- Темербаев Салик, навалотбойщик шахты «Пионерка» треста «Беловуголь» комбината «Кузбассуголь»; за выдающиеся успехи, достигнутые в деле развития угольной пром-ти в годы 5-й пятилетки и в 1956.
- Теников Николай Артемьевич, дир. зернового совхоза «Пролетарский» Ордынского р-на Новосибирской обл.; за особые заслуги в освоении целин. и залеж. земель, успешное проведение уборки урожая и хлебозаготовок в 1956.
- Ткачева Татьяна Изосимовна, пред. колхоза «Путь Сталина» Локтевского р-на Алтайского кр.; за особые заслуги в освоении целин. и залеж. земель, успешное проведение уборки урожая и хлебозаготовок в 1956.
- Ткаченко Павел Васильевич, пред. колхоза им. Дзержинского Баградского р-на Хакасской АО; за особые заслуги в освоении целин. и залеж. земель, успешное проведение уборки урожая и хлебозаготовок в 1956.
- Троценко Николай Архипович, комбайнер Татарской МТС Черлакского р-на Омской обл.; за особые заслуги в освоении целин. и залеж. земель, успешное проведение уборки урожая и хлебозаготовок в 1956.



- Троянова Агния Ефимовна, ст. мастер консервного з-да рыбокомбината «Тайфун» Главприморрыбпрома; за выдающиеся достижения в развитии рыб. промысла, высокие показатели добычи рыбы, китов и крабов, а также увеличение выпуска рыб. продукции.
- Трусевский Яков Андреевич, капитан океанского сейнера «Жданов» рыбокомбината «Пуутягин» Главприморрыбпрома; за выдающиеся достижения в развитии рыб. промысла, высокие показатели добычи рыбы, китов и крабов, а также увеличение выпуска рыб. продукции.
- Тютрин Федор Степанович, проходчик шахты им. С.М. Кирова треста «Черемховуголь» комбината «Кузбассуголь»; за выдающиеся успехи, достигнутые в деле развития угольной пром-ти в годы 5-й пятилетки и в 1956.
- Усов Дмитрий Иванович, нач. участка шахты им. Ворошилова треста «Прокопьевскуголь» комбината «Кузбассуголь»; за выдающиеся успехи, достигнутые в деле развития угольной пром-ти в годы 5-й пятилетки и в 1956.
- Устюжанин Николай Степанович, комбайнер Поморцевской МТС Беловского р-на Кемеровской обл.; за выдающиеся успехи в области с. х.
- Филиппов Александр Данилович, пред. колхоза им. Дмитрова Каратузского р-на Хакасской АО; за особые заслуги в освоении целин. и залеж. земель, успешное проведение уборки урожая и хлебозаготовок в 1956.
- Фоменко Петр Кириллович, капитан океанского сейнера «Гжелка» рыбокомбината «Первый сейнерный» Главприморрыбпрома; за выдающиеся достижения в развитии рыб. промысла, высокие показатели добычи рыбы, китов и крабов, а также увеличение выпуска рыб. продукции.
- Фромов Георгий Алексеевич, дир. Алтайского зерносовхоза Смоленского р-на Алтайского кр.; за особые заслуги в освоении целин. и залеж. земель, успешное проведение уборки урожая и хлебозаготовок в 1956.
- Чайка Пойтан Герасимович, бригадир лова рыбобазы «Рыбное» Рыбновского рыбокомбината Сахалинской обл.; за выдающиеся успехи в развитии рыб. промысла в открытых морях и достигнутые высокие показатели в добыче рыбы.
- Чалкин Петр Григорьевич, пред. колхоза «Память Ленина» Ужурского р-на Хакасской АО; за особые заслуги в освоении целин. и залеж. земель, успешное проведение уборки урожая и хлебозаготовок в 1956.
- Черепашин Иван Игнатьевич, комбайнер Хакасской МТС Усть-Абаканского р-на Хакасской АО; за особые заслуги в освоении целин. и залеж. земель, успешное проведение уборки урожая и хлебозаготовок в 1956.
- Черканов Алексей Николаевич, забойщик прииска «Ыныкчан» Усть-Майского р-на Якутской АССР; за выдающиеся производств. достижения и большой вклад, внесенный в освоение и внедрение новых прогресс. методов труда в пром-ти и с. х. Якутской АССР.
- Чужов Гаврил Александрович, каменщик строительного упр-ния № 1 треста «Красноярскшахтострой» Главвостокшахтостроя; за выдающиеся успехи в деле стр-ва предприятий угольной пром-ти.
- Швымер Александр Степанович, пред. колхоза им. Калинина Одесского р-на Омской обл.; за особые заслуги в освоении целин. и залеж. земель, успешное проведение уборки урожая и хлебозаготовок в 1956.
- Шефер Александр Соломонович, комбайнер Маслянинской МТС Маслянинского р-на Новосибирской обл.; за особые заслуги в освоении целин. и залеж. земель, успешное проведение уборки урожая и хлебозаготовок в 1956.
- Шишлятников Михаил Осипович, драгер прииска «Ленинский» треста «Якутзолото» Якутской АССР; за выдающиеся производств. достижения и большой вклад, внесенный в освоение и внедрение новых прогресс. методов труда в пром-ти и с. х. Якутской АССР.
- Шкафер Василий Харламович, гл. агроном Хабаровского совхоза Краснозерского р-на Новосибирской обл.; за особые заслуги в освоении целин. и залеж. земель, успешное проведение уборки урожая и хлебозаготовок в 1956.
- Шмидт Карл Генрихович, дир. совхоза «Борец» Ширинского р-на Хакасской АО; за особые заслуги в освоении целин. и залеж. земель, успешное проведение уборки урожая и хлебозаготовок в 1956.
- Шумаков Илья Яковлевич, пред. колхоза им. Ворошилова Третьяковского р-на Алтайского кр.; за особые заслуги в освоении целин. и залеж. земель, успешное проведение уборки урожая и хлебозаготовок в 1956.
- Шумаков Тихон Петрович, 1-й секретарь Ульяновского райкома КПСС, Омская обл.; за особые заслуги в освоении целин. и залеж. земель, успешное проведение уборки урожая и хлебозаготовок в 1956.
- Шумилов Андрей Антипович, пред. Шилкинского райисполкома, Читинская обл.; за успехи в деле развития с. х. и получение высоких показателей по произв-ву продуктов с. х.

## 1958

- Ананенко Иван Прокопьевич, ст. вальцовщик среднего цеха Кузнецкого металлургического комбината, Кемеровская обл.; за выдающиеся успехи в деле развития черной металлургии.
- Астратов Андриан Трофимович, каменщик упр-ния нач. а работ № 787 строит. треста № 97 Томского СНХ\*; за выдающиеся успехи в стр-ве и пром-ти строит. материалов.
- Безрук Степан Сидорович, бригадир комплекс. бригады плотников упр-ния нач. работ № 859 строит. треста № 6 Хабаровского СНХ; за выдающиеся успехи в стр-ве и пром-ти строит. материалов.
- Борисов Кузьма Александрович, ст. сварщик рельсоболочного цеха Кузнецкого металлургического комбината, Кемеровская обл.; за выдающиеся успехи в деле развития черной металлургии.
- Бородин Павел Петрович, ст. травильщик цеха холодного проката Новосибирского металлургического з-да им. А.Н. Кузьмина; за выдающиеся успехи в деле развития черной металлургии.
- Буркацкий Михаил Васильевич, сталевар мартеновского цеха Кузнецкого металлургического комбината, Кемеровская обл.; за выдающиеся успехи в деле развития черной металлургии.
- Бутранов Николай Васильевич, бригадир комплекс. бригады каменщиков строительного упр-ния «Гражданстрой» треста «Кузнецктяжстрой» Кемеровского СНХ; за выдающиеся успехи в стр-ве и пром-ти строит. материалов.
- Вануйто Константин Альевич, пред. рыболовецкого колхоза «Коммунар» Ямальского р-на Тюменской обл.; за особые заслуги в развитии колхоз. рыболовства и достижение высоких показателей в добыче рыбы.

\* Здесь и далее: Совет народ. хоз-ва (совнархоз).

- Виноградов Михаил Ильич, бригадир слесарей-монтажников монтажной конторы «Магадангорстрой» Магаданского СНХ; за выдающиеся успехи в стр-ве и пром-ти строит. материалов.
- Войтович Алексей Михайлович, сталевар мартеновского цеха з-да «Амурсталь», Хабаровский кр.; за выдающиеся успехи в деле развития черной металлургии.
- Гудков Степан Федорович, ст. люковой коксохимического цеха Кузнецкого металлургического комбината, Кемеровская обл.; за выдающиеся успехи в деле развития черной металлургии.
- Ежаков Ефим Николаевич, бригадир штукатуров строительного-монтажного упр-ния №1 треста «Отделстрой-4» Новосибирского СНХ; за выдающиеся успехи в стр-ве и пром-ти строит. материалов.
- Еличев Яков Михайлович, каменщик 2-го строительного участка треста «Томсктранстрой» Мин-ва транспортного стр-ва СССР; за выдающиеся успехи в стр-ве и пром-ти строит. материалов.
- Еремкин Александр Артемьевич, бригадир бетонщиков Барнаульского строительного упр-ния №1 ордена Ленина треста «Стройгаз» Алтайского СНХ; за выдающиеся успехи в стр-ве и пром-ти строит. материалов.
- Ефимов Александр Борисович, каменщик цеха ремонта металлургических печей Кузнецкого металлургического комбината, Кемеровская обл.; за выдающиеся успехи в деле развития черной металлургии.
- Жеребин Борис Николаевич, дир. Кузнецкого металлургического комбината, Кемеровская обл.; за выдающиеся успехи в деле развития черной металлургии.
- Зурабов Роберт Сергеевич, нач. упр-ния строительства, Ангарск Иркутской обл.; за выдающиеся успехи в стр-ве и пром-ти строит. материалов.
- Изнов Абрам Тимофеевич, ст. производитель работ строительного упр-ния №3 треста «Иркутскстрой»; за выдающиеся успехи в стр-ве и пром-ти строит. материалов.
- Инютин Павел Ефимович, ст. горновой доменного цеха Кузнецкого металлургического комбината, Кемеровская обл.; за выдающиеся успехи в деле развития черной металлургии.
- Инюшин Михаил Васильевич, нач. стр-ва «Иртышгэсстрой» Мин-ва электростанций СССР; за выдающиеся успехи в стр-ве и пром-ти строит. материалов.
- Ишин Петр Иванович, бульдозерист строительного-монтажного поезда №159 упр-ния строительства «Абаканстройпуть» Мин-ва транспортного стр-ва СССР; за выдающиеся успехи в стр-ве и пром-ти строит. материалов.
- Картавых Александр Григорьевич, ст. вальцовщик листопрокатного цеха Кузнецкого металлургического комбината, Кемеровская обл.; за выдающиеся успехи в деле развития черной металлургии.
- Климасенко Леонид Сергеевич, бывш. гл. сталеплавильщик Кузнецкого металлургического комбината, после — зам. пред. Кемеровского СНХ; за выдающиеся успехи в деле развития черной металлургии.
- Кожокар Емельян Самсонович, ст. плавильщик Кузнецкого з-да ферросплавов, Кемеровская обл.; за выдающиеся успехи в деле развития черной металлургии.
- Комиссаров Григорий Афанасьевич, управляющий стр-ит. трестом №35 Хабаровского СНХ; за выдающиеся успехи в стр-ве и пром-ти строит. материалов.
- Коняхин Николай Васильевич, сталевар мартеновского цеха Кузнецкого металлургического комбината, Кемеровская обл.; за выдающиеся успехи в деле развития черной металлургии.
- Королев Иван Романович, бригадир трубоукладчиков строительного упр-ния №5 ордена Ленина стр-ит. треста №96 Кемеровского СНХ; за выдающиеся успехи в стр-ве и пром-ти строит. материалов.
- Лазуткин Алексей Степанович, машинист экскаватора машинопрокатной базы строит. треста №49 Омского СНХ; за выдающиеся успехи в стр-ве и пром-ти строит. материалов.
- Лебедев Михаил Борисович, бригадир плотников Черновского шахтостроительного упр-ния треста «Забайкалуглестрой» Читинского СНХ; за выдающиеся успехи в стр-ве и пром-ти строит. материалов.
- Люленков Иван Самсонович, гл. механик Кузнецкого металлургического комбината, Кемеровская обл.; за выдающиеся успехи в деле развития черной металлургии.
- Мазур Мария Леонтьевна, бригадир штукатуров строит. треста №2 Омского СНХ; за выдающиеся успехи в стр-ве и пром-ти строит. материалов.
- Могилевцев Иван Георгиевич, ст. мастер мартеновского цеха Кузнецкого металлургического комбината, Кемеровская обл.; за выдающиеся успехи в деле развития черной металлургии.
- Пименов Николай Васильевич, бригадир монтажников строительного-монтажного упр-ния №469 треста «Стальмонтаж-3» Мин-ва стр-ва РСФСР, Красноярский кр.; за выдающиеся успехи в стр-ве и пром-ти строит. материалов.
- Подуфалов Никанов Константинович, бригадир каменщиков упр-ния нач. работ №263 строит. треста №8 Приморского СНХ; за выдающиеся успехи в стр-ве и пром-ти строит. материалов.
- Попченко Александр Михайлович, бригадир комплексов бригады Шахтерского строительного упр-ния треста «Сахалиншахтострой» Сахалинского СНХ; за выдающиеся успехи в стр-ве и пром-ти строит. материалов.
- Привалов Михаил Моисеевич, ст. мастер мартеновского цеха Кузнецкого металлургического комбината, Кемеровская обл.; за выдающиеся успехи в деле развития черной металлургии.
- Прихода Иван Дмитриевич, нач. упр-ния работ №266 треста «Дальморгидрострой» Мин-ва транспортного стр-ва СССР; за выдающиеся успехи в стр-ве и пром-ти строит. материалов.
- Проценко Григорий Федорович, арматурщик упр-ния нач. работ №292 треста №47 Красноярского СНХ; за выдающиеся успехи в стр-ве и пром-ти строит. материалов.
- Савельев Евстафий Федорович, ст. калибровщик Гурьевского металлургического з-да, Кемеровская обл.; за выдающиеся успехи в деле развития черной металлургии.
- Садковский Иван Васильевич, машинист вращающейся печи Спасского цементно-шиферного з-да Приморского СНХ; за выдающиеся успехи в стр-ве и пром-ти строит. материалов.
- Слепов Иван Васильевич, бригадир столяров гидротехнического упр-ния треста «Камчатрыбстрой» Камчатского СНХ; за выдающиеся успехи в стр-ве и пром-ти строит. материалов.
- Сомов Иван Алексеевич, ст. вальцовщик обжимного цеха Кузнецкого металлургического комбината, Кемеровская обл.; за выдающиеся успехи в деле развития черной металлургии.
- Степанов Георгий Иванович, гл. инженер Барнаульского строительного упр-ния №1 треста «Стройгаз» Алтайского СНХ; за выдающиеся успехи в стр-ве и пром-ти строит. материалов.

- Сыцко Анатолий Викторович, управляющий трестом «Сталинскпромстрой» Кемеровского СНХ; за выдающиеся успехи в стр-ве и пром-ти строит. материалов.
- Таскаева Матрена Яковлевна, взварщица кирпичного з-да №3 обл. строит. треста исполкома Новосибирского обл. совета депутатов трудящихся; за выдающиеся успехи в стр-ве и пром-ти строит. материалов.
- Устинов Андрей Григорьевич, проходчик Таштагольского рудника Кузнецкого металлургического комбината, Кемеровская обл.; за выдающиеся успехи в деле развития черной металлургии.
- Федотов Михаил Афанасьевич, бригадир плотников треста «Якутстрой» Якутского СНХ; за выдающиеся успехи в стр-ве и пром-ти строит. материалов.
- Худи Сэроко, рыбак колхоза им. Ленина Ямальского р-на Тюменской обл.; за особые заслуги в развитии колхоз. рыболовства и достижение высоких показателей в добыче рыбы.
- Шелянов Алексей Иванович, бригадир слесарей-сантехников строительного упр-ния №3 треста «Хабаровскстрой»; за выдающиеся успехи в стр-ве и пром-ти строит. материалов.
- 1959**
- Абакумов Дмитрий Филиппович, машинист паровозного депо Богогол Красноярской ж. д., Красноярский кр.; за выдающиеся успехи в деле развития ж.-д. транспорта.
- Антипин Георгий Васильевич, машинист паровозного депо Красноярск Красноярской ж. д., Красноярский кр.; за выдающиеся успехи в деле развития ж.-д. транспорта.
- Артемьев Андрей Лаврентьевич, дорожный мастер Петровско-Заводской дист. пути Забайкальской ж. д., Читинская обл.; за выдающиеся успехи в деле развития ж.-д. транспорта.
- Белосков Иван Дементьевич, мастер контрольного пункта автотормозов вагонного депо Белогорск Амурской ж. д., Амурская обл.; за выдающиеся успехи в деле развития ж.-д. транспорта.
- Брылев Трофим Дементьевич, ст. чабан колхоза им. Ленина Мухоршибирского аймака Бурятской АССР; за выдающиеся производств. достижения и большой вклад, внесенный в освоение и внедрение новых прогресс. методов труда в пром-ти и с. х. Бурятской АССР.
- Дабаев Балдан Самбуевич, ст. чабан Боргойского совхоза Джидинского аймака Бурятской АССР; за выдающиеся производств. достижения и большой вклад, внесенный в освоение и внедрение новых прогресс. методов труда в пром-ти и с. х. Бурятской АССР.
- Доржиева Балдама Тугжиевна, чабан совхоза «Эрдэм» Мухоршибирского р-на Бурятской АССР; за выдающиеся успехи в овцеводстве и получение в 1959 от каждых 100 овцематок по 150 ягнят, а также получение высоких настригов шерсти.
- Дрофа Василий Григорьевич, составитель поездов ст. Новокузнецк-Сортировочный Томской ж. д., Кемеровская обл.; за выдающиеся успехи в деле развития ж.-д. транспорта.
- Дубровин Виктор Михайлович, машинист паровозного депо Облучье Амурской ж. д., Хабаровский кр.; за выдающиеся успехи в деле развития ж.-д. транспорта.
- Дудкин Степан Павлович, бригадир вагонного депо Топки Томской ж. д., Кемеровская обл.; за выдающиеся успехи в деле развития ж.-д. транспорта.
- Енин Петр Семенович, поездной диспетчер Новосибирского отд-ния Томской ж. д., Новосибирская обл.; за выдающиеся успехи в деле развития ж.-д. транспорта.
- Жалсанова Пылжит Бальжиевна, доярка колхоза им. Карла Маркса Селенгинского аймака Бурятской АССР; за выдающиеся производств. достижения и большой вклад, внесенный в освоение и внедрение новых прогресс. методов труда в пром-ти и с. х. Бурятской АССР.
- Жуков Николай Яковлевич, составитель поездов ст. Московка Омской ж. д., Омская обл.; за выдающиеся успехи в деле развития ж.-д. транспорта.
- Загидулин Зинатула, путевой обходчик Барнаульской дист. пути Томской ж. д., Алтайский кр.; за выдающиеся успехи в деле развития ж.-д. транспорта.
- Зимерева Вера Ильинична, доярка учебно-опытного хоз-ва Бурятского зооветеринарного института; за выдающиеся производств. достижения и большой вклад, внесенный в освоение и внедрение новых прогресс. методов труда в пром-ти и с. х. Бурятской АССР.
- Карпеш Борис Петрович, машинист локомотивного депо Курган Южно-Уральской ж. д., Курганская обл.; за выдающиеся успехи в деле развития ж.-д. транспорта.
- Кихо Илья Тарасович, мастер паровозного депо Улан-Удэ Восточно-Сибирской ж. д., Бурятская АССР; за выдающиеся успехи в деле развития ж.-д. транспорта.
- Клеванц Петр Ильич, нач. Шадринской дист. пути Южно-Уральской ж. д., Курганская обл.; за выдающиеся успехи в деле развития ж.-д. транспорта.
- Колчев Григорий Семенович, нач. Новокузнецкого отд-ния Томской ж. д., Кемеровская обл.; за выдающиеся успехи в деле развития ж.-д. транспорта.
- Косиков Петр Макеевич, рабочий-футеровщик з-да Иркутского СНХ; за выдающиеся успехи в деле развития нефтяной и газовой пром-ти.
- Куликов Сергей Сергеевич, составитель поездов ст. Красноярск Красноярской ж. д., Красноярский кр.; за выдающиеся успехи в деле развития ж.-д. транспорта.
- Лелеков Юрий Сергеевич, мастер цеха локомотивного депо Московка Омской ж. д., Омская обл.; за выдающиеся успехи в деле развития ж.-д. транспорта.
- Лихитченко Виктор Федорович, машинист локомотивного депо Чита-1 Забайкальской ж. д., Читинская обл.; за выдающиеся успехи в деле развития ж.-д. транспорта.
- Лопсанчап Оорджак Чываажик, чабан колхоза «30 лет Октября» Дзун-Хемчикского р-на Тувинской АО; за самоотверженный труд и достижение высоких показателей в развитии овцеводства, получение в 1959 160 ягнят от каждых 100 овцематок.
- Медведев Виктор Михайлович, сталевар Новосибирского стрелочного з-да, Новосибирская обл.; за выдающиеся успехи в деле развития ж.-д. транспорта.
- Микрюков Евгений Афанасьевич, машинист паровозного депо Белогорск Амурской ж. д., Амурская обл.; за выдающиеся успехи в деле развития ж.-д. транспорта.
- Милин Петр Петрович, слесарь Улан-Удэнского ордена Ленина паровозо-вагонного з-да, Бурятская АССР; за выдающиеся производств. достижения и большой вклад, внесенный в освоение и внедрение новых прогресс. методов труда в пром-ти и с. х. Бурятской АССР.
- Мишхин Дмитрий Алексеевич, машинист паровозного депо Уссурийск Дальневосточной ж. д., Приморский кр.; за выдающиеся успехи в деле развития ж.-д. транспорта.



- Муратов Жаудат Латыпович, буровой мастер нефте-разведки «Малое Сабо» треста «Дальнефтегазразведка» объединения «Сахалиннефть», Сахалинского СНХ; за выдающиеся успехи в деле развития нефтяной и газовой пром-ти.
- Наливайко Леонид Яковлевич, ст. механик путеукладчика путевой машинной станции №22 треста «Рек-путь» Главного упр-ния пути и сооружений, Омская обл.; за выдающиеся успехи в деле развития ж.-д. транспорта.
- Никольский Николай Парфирьевич, нач. Томской ж. д., Новосибирская обл.; за выдающиеся успехи в деле развития ж.-д. транспорта.
- Новоселов Иван Иосифович, мастер Барнаульского вагоноремонтного з-да, Алтайский кр.; за выдающиеся успехи в деле развития ж.-д. транспорта.
- Орлов Константин Степанович, машинист паровозного депо Сковородино Амурской ж. д., Амурская обл.; за выдающиеся успехи в деле развития ж.-д. транспорта.
- Оширов Анисим Николаевич, электрослесарь Улан-Удэнского ордена Ленина паровозо-вагонного з-да, Бурятская АССР; за выдающиеся успехи в деле развития ж.-д. транспорта.
- Павлов Александр Спиридонович, машинист паровозо-ремонтного депо Барнаул Томской ж. д., Алтайский кр.; за выдающиеся успехи в деле развития ж.-д. транспорта.
- Парамонов Григорий Иванович, пред. колхоза им. Сталина Минусинского р-на Красноярского кр.; за резкое увеличение произв-ва и продажи гос-ву продуктов жив-ва, получение в 1959 высоких урожаев зерн. культур и значит. перевыполнение плана продажи хлеба гос-ву и достижение высоких показателей в развитии всего обществ. хоз-ва.
- Парфенов Александр Дорофеевич, машинист паровозного депо Купино Омской ж. д., Новосибирская обл.; за выдающиеся успехи в деле развития ж.-д. транспорта.
- Перешивко Татьяна Яковлевна, свиновод совхоза «Победитель» Омской обл.; за выдающиеся успехи по увеличению произв-ва мяса, достигнутые в результате применения передовых методов работы, и сдачу гос-ву 1972 ц свинины, за откорм в 1959 2076 свиней.
- Порошин Александр Петрович, машинист локомотивного депо Тайга Томской ж. д., Кемеровская обл.; за выдающиеся успехи в деле развития ж.-д. транспорта.
- Рудиковский Виктор Константинович, машинист паровозного депо Нижнеудинск Восточно-Сибирской ж. д., Иркутская обл.; за выдающиеся успехи в деле развития ж.-д. транспорта.
- Рязанцев Петр Яковлевич, машинист паровозного депо Иланская Красноярской ж. д., Красноярский кр.; за выдающиеся успехи в деле развития ж.-д. транспорта.
- Сапрыкин Евгений Герасимович, ст. машинист паровозного депо Литовко Дальневосточной ж. д., Хабаровский кр.; за выдающиеся успехи в деле развития ж.-д. транспорта.
- Семкин Иван Петрович, ст. машинист паровоза Взморьевского участка тяги подвижного состава Южно-Сахалинской ж. д., Сахалинская обл.; за выдающиеся успехи в деле развития ж.-д. транспорта.
- Соловьев Иван Трофимович, ст. машинист локомотивного депо Зилово Забайкальской ж. д., Сахалинская обл.; за выдающиеся успехи в деле развития ж.-д. транспорта.
- Соснин Виталий Федорович, машинист локомотивного депо Тюмень Свердловской ж. д., Тюменская обл.; за выдающиеся успехи в деле развития ж.-д. транспорта.
- Сугатов Федор Изотович, кузнец вагонного депо Первая Речка Дальневосточной ж. д., Приморский кр.; за выдающиеся успехи в деле развития ж.-д. транспорта.
- Тучинов Гармажап Дабаевич, бригадир проходчиков шахты №2/5 Гусиноозерского рудоупр-ния Селенгинского аймака Бурятской АССР; за выдающиеся производств. достижения и большой вклад, внесенный в освоение и внедрение новых прогрес. методов труда в пром-ти и с. х. Бурятской АССР.
- Ушakov Григорий Алексеевич, бригадир дистанции контактной сети Беловского участка энергоснабжения Томской ж. д., Кемеровская обл.; за выдающиеся успехи в деле развития ж.-д. транспорта.
- Хайленко Петр Дмитриевич, кузнец-рессорщик вагонного депо Барабинск Омской ж. д., Новосибирская обл.; за выдающиеся успехи в деле развития ж.-д. транспорта.
- Цыденов Гомбо Боболоевич, пред. колхоза им. Карла Маркса Баргузинского аймака Бурятской АССР; за выдающиеся производств. достижения и большой вклад, внесенный в освоение и внедрение новых прогрес. методов труда в пром-ти и с. х. Бурятской АССР.
- Шолкин Павел Дмитриевич, машинист-инструктор локомотивного депо Инская Томской ж. д., Новосибирская обл.; за выдающиеся успехи в деле развития ж.-д. транспорта.
- Юдин Яков Федорович, бригадир Слюдянской дистанции пути Восточно-Сибирской ж. д., Иркутская обл.; за выдающиеся успехи в деле развития ж.-д. транспорта.

## 1960

- Артамонова Надежда Ивановна, гл. инженер Барнаульского меланжевого комбината; в ознаменование 50-летия Международного женского дня, за выдающиеся достижения в труде и особо плодотворную обществ. деят-ть.
- Бабушкина Мария Степановна, нач. цеха механического з-да, Новосибирск; в ознаменование 50-летия Международного женского дня, за выдающиеся достижения в труде и особо плодотворную обществ. деят-ть.
- Бойко Михаил Николаевич, бригадир комплекс. забойной бригады Хрустальненского горно-обогатительного комбината, Приморский кр.; за выдающиеся производств. успехи и проявленную инициативу в орг-ции соревнования за звание бригад и ударников коммунистич. труда.
- Бочкин Андрей Ефимович, бывш. нач. стр-ва Иркутской ГЭС; за внедрение новых прогрес. методов труда и выдающиеся успехи, достигнутые при сооружении Иркутской ГЭС на р. Ангаре.
- Бураков Григорий Ефимович, бригадир монтажников строительно-монтажного поезда №159; за выдающиеся достижения в труде при сооружении ж.-д. линии Сталинск—Абакан.
- Волкова Мария Александровна, бригадир слесарей по ремонту и монтажу судового оборудования; в ознаменование 50-летия Международного женского дня, за выдающиеся достижения в труде и особо плодотворную обществ. деят-ть.
- Гарин Федор Данилович, путевой рабочий строительно-монтажного поезда №833; за выдающиеся достижения в труде при сооружении ж.-д. линии Сталинск—Абакан.
- Гусенц Ирина Прокопьевна, машинист компрессора горного цеха Артемовского рудника, Курагинский р-н Красноярского кр.; в ознаменование 50-летия Международного женского дня, за выдающиеся достижения в труде и особо плодотворную обществ. деят-ть.

- Епринцева Вера Владимировна, доярка Борисоглебского совхоза, Амурская обл.; в ознаменование 50-летия Международного женского дня, за выдающиеся достижения в труде и особо плодотворную обществ. деят-ть.
- Зуева Мария Матвеевна, наладчица Сибирского з-да, Омская обл.; в ознаменование 50-летия Международного женского дня, за выдающиеся достижения в труде и особо плодотворную обществ. деят-ть.
- Иванова Зинаида Ивановна, бригадир полеводческой бригады Начикинского совхоза Елизовского р-на Камчатской обл.; в ознаменование 50-летия Международного женского дня, за выдающиеся достижения в труде и особо плодотворную обществ. деят-ть.
- Кайгородов Семен Евлампиевич, бригадир комплекс. бригады шахты № 10/13 комбината «Сахалинуголь»; за выдающиеся производств. успехи и проявленную инициативу в орг-ции соревнования за звание бригад и ударников коммунистич. труда.
- Каляна Клара, колхозница-отходник колхоза «Возрождение» Иульгинского р-на Магаданской обл.; в ознаменование 50-летия Международного женского дня, за выдающиеся достижения в труде и особо плодотворную обществ. деят-ть.
- Кандан Урля Шыбыраповна, чабан колхоза «Победа» Бай-Тайгинского р-на Тувинской АО; в ознаменование 50-летия Международного женского дня, за выдающиеся достижения в труде и особо плодотворную обществ. деят-ть.
- Кестелова Байчила Иркировна, чабан колхоза «Ленинский наказ» Усть-Канского р-на Горно-Алтайской АО; в ознаменование 50-летия Международного женского дня, за выдающиеся достижения в труде и особо плодотворную обществ. деят-ть.
- Кузнец Андрей Андреевич, арматурщик (стр-во Иркутской ГЭС); за внедрение новых прогрес. методов труда и выдающиеся успехи, достигнутые при сооружении Иркутской ГЭС на р. Ангаре.
- Лапа Ольга Исаковна, клепальщица машиностроительного з-да, Иркутск; в ознаменование 50-летия Международного женского дня, за выдающиеся достижения в труде и особо плодотворную обществ. деят-ть.
- Минокина Катавация Семеновна, машинист молота з-да «Энергомаш», Хабаровск; в ознаменование 50-летия Международного женского дня, за выдающиеся достижения в труде и особо плодотворную обществ. деят-ть.
- Мудров Александр Лукьянович, бригадир бетонщиков строительно-монтажного поезда № 183; за выдающиеся достижения в труде при сооружении ж.-д. линии Сталинск—Абакан.
- Новокрещенова Пелагея Васильевна, доярка совхоза № 1 Новосибирского р-на Новосибирской обл.; в ознаменование 50-летия Международного женского дня, за выдающиеся достижения в труде и особо плодотворную обществ. деят-ть.
- Орлов Михаил Павлович, бригадир слесарей-монтажников обогатительной ф-ки № 2 треста «Якуталмаз», Якутская АССР; за выдающиеся производств. успехи и проявленную инициативу в орг-ции соревнования за звание бригад и ударников коммунистич. труда.
- Орлова Ирина Ивановна, каландровожатая Омского шинного з-да; в ознаменование 50-летия Международного женского дня, за выдающиеся достижения в труде и особо плодотворную обществ. деят-ть.
- Пайвина Полина Васильевна, свиновка совхоза «Красная звезда» Шадринского р-на Курганской обл.; в ознаменование 50-летия Международного женского дня, за выдающиеся достижения в труде и особо плодотворную обществ. деят-ть.
- Петракова Анастасия Капитоновна, машинист коксовый-талкивателя Кемеровского коксохимического з-да; в ознаменование 50-летия Международного женского дня, за выдающиеся достижения в труде и особо плодотворную обществ. деят-ть.
- Покатыло Мария Иосифовна, доярка колхоза «33-я годовщина Октября» Биробиджанского р-на Еврейской АО; в ознаменование 50-летия Международного женского дня, за выдающиеся достижения в труде и особо плодотворную обществ. деят-ть.
- Попова Мария Георгиевна, крановщица Находкинского торгового порта, Приморский кр.; в ознаменование 50-летия Международного женского дня, за выдающиеся достижения в труде и особо плодотворную обществ. деят-ть.
- Потапова Ольга Яковлевна, бригадир маляров строительного упр-ния, Ангарск Иркутской обл.; в ознаменование 50-летия Международного женского дня, за выдающиеся достижения в труде и особо плодотворную обществ. деят-ть.
- Редик Михаил Иванович, бригадир бетонщиков мостостроительного поезда; за выдающиеся достижения в труде при сооружении ж.-д. линии Сталинск—Абакан.
- Русанова Мария Николаевна, машинист подъемной машины шахты им. Сталина, Прокопьевск Кемеровской обл.; в ознаменование 50-летия Международного женского дня, за выдающиеся достижения в труде и особо плодотворную обществ. деят-ть.
- Саламатин Владимир Александрович, машинист экскаватора (стр-во Иркутской ГЭС); за внедрение новых прогрес. методов труда и выдающиеся успехи, достигнутые при сооружении Иркутской ГЭС на р. Ангаре.
- Трофимова Варвара Петровна, доярка совхоза «Якутский» Якутской АССР; в ознаменование 50-летия Международного женского дня, за выдающиеся достижения в труде и особо плодотворную обществ. деят-ть.
- Угрюмова Маргарита Николаевна, токарь Тюменского з-да строительных машин; в ознаменование 50-летия Международного женского дня, за выдающиеся достижения в труде и особо плодотворную обществ. деят-ть.
- Хан Александра Степановна, бригадир рыболовецкой бригады упр-ния сейнерного флота Сахалинрыбпрома; в ознаменование 50-летия Международного женского дня, за выдающиеся достижения в труде и особо плодотворную обществ. деят-ть.
- Хотулев Никита Михайлович, бригадир комплекс. бригады упр-ния строительства основных сооружений Братскгэсстроя, Иркутская обл.; за выдающиеся производств. успехи и проявленную инициативу в орг-ции соревнования за звание бригад и ударников коммунистич. труда.
- Шенин Николай Иванович, шофер (стр-во Иркутской ГЭС); за внедрение новых прогрес. методов труда и выдающиеся успехи, достигнутые при сооружении Иркутской ГЭС на р. Ангаре.
- Щелчкова Мария Павловна, электросварщица Сибирского з-да тяжелого машиностроения, Красноярский кр.; в ознаменование 50-летия Международного женского дня, за выдающиеся достижения в труде и особо плодотворную обществ. деят-ть.
- Яковлева Евдокия Ивановна, телятница колхоза памяти И.В. Сталина Петровско-Заводского р-на Читинской обл.; в ознаменование 50-летия Международного женского дня, за выдающиеся достижения в труде и особо плодотворную обществ. деят-ть.

## 1961

- Ваганов Александр Филиппович, машинист экскаватора Джидинского вольфрамово-молибденового комбината Бурятского СНХ; за выдающиеся успехи, достигнутые в деле развития цвет. металлургии.
- Верхогуров Григорий Дмитриевич, ст. драгер прииска «Дражный» треста «Лензолото» Иркутского СНХ; за выдающиеся успехи, достигнутые в деле развития цвет. металлургии.
- Вилькот Кирилл Григорьевич, бригадир машинистов экскаватора прииска «Бурхала» Магаданского СНХ; за выдающиеся успехи, достигнутые в деле развития цвет. металлургии.
- Власов Иосиф Тимофеевич, бригадир-драгер прииска «Ленинский» треста «Якутзолото» Якутского СНХ; за выдающиеся успехи, достигнутые в деле развития цвет. металлургии.
- Кульчитский Виктор Иосифович, машинист экскаватора Сорского молибденового комбината, Красноярский кр.; за выдающиеся успехи, достигнутые в деле развития цвет. металлургии.
- Лидовский Николай Гаврилович, бригадир забойщиков комбината «Сихали», Приморский кр.; за выдающиеся успехи, достигнутые в деле развития цвет. металлургии.
- Мацкекладзе Кондрат Барнабович, гл. инженер Индигирского горнопромышленного упр-ния Якутского СНХ; за выдающиеся успехи, достигнутые в деле развития цвет. металлургии.
- Панкратов Николай Михайлович, бригадир комплекс. бригады комбината «Балейзолото» Читинского СНХ; за выдающиеся успехи, достигнутые в деле развития цвет. металлургии.
- Пенкин Иван Евдокимович, нач. горно-эксплуатационного участка прииска «Адыгалах» Магаданского СНХ; за выдающиеся успехи, достигнутые в деле развития цвет. металлургии.
- Петров Федор Николаевич, профессор; в связи с 85-летием со дня рождения и за большие заслуги перед Коммунистич. партией и Советским гос-вом.
- Плаксенко Семен Федорович, ст. плавильщик Беловского цинкового з-да Кемеровского СНХ; за выдающиеся успехи, достигнутые в деле развития цвет. металлургии.
- Сердаков Сергей Исакович, ст. мастер никелевого з-да Норильского горно-металлургического комбината им. А.П. Завенягина Красноярского СНХ; за выдающиеся успехи, достигнутые в деле развития цвет. металлургии.
- Сизинцев Василий Иванович, анодчик Сталинского алюминиевого з-да Кемеровского СНХ; за выдающиеся успехи, достигнутые в деле развития цвет. металлургии.

## 1962

- Асташкевич Семен Семенович, начальник механизир. колонны № 30 треста «Востоксибэлектросетьстрой»; за выдающиеся производств. успехи, достигнутые при электрификации ж.-д. магистрали Москва-Байкал.
- Баранский Николай Николаевич, чл.-кор. АН СССР; за выдающиеся заслуги в области теор. разработки вопросов экономико-геогр. науки, а также плодотворную науч. деят-ть, в связи с 80-летием со дня рождения.
- Беккер Александр Александрович, бригадир комплекс. бригады колхоза «Страна Советов», Рубцовский р-н Алтайского кр.; за разработку и внедрение в с.-х. про-

- изв-во прогрес. приемов, обеспечивающих повышение производительности труда и снижение себестоимости продукции, за достигнутые высокие производств. показатели.
- Буханько Николай Николаевич, Рубцовский р-н Алтайского кр.; за разработку и внедрение в с.-х. производств. приемов, обеспечивающих повышение производительности труда и снижение себестоимости продукции, за достигнутые высокие производств. показатели.
- Долгушин Николай Сергеевич, бригадир бетонщиков строительного упр-ния № 18 треста «Запсибтрансстрой»; за выдающиеся производств. успехи, достигнутые при электрификации ж.-д. магистрали Москва-Байкал.
- Кандалов Александр Константинович, бригадир комплекс. бригады строительного-монтажного поезда № 198 треста «Красноярсктрансстрой»; за выдающиеся производств. успехи, достигнутые при электрификации ж.-д. магистрали Москва-Байкал.
- Кожин Владимир Васильевич, зам. начальника Зиминской дистанции сигнализации и связи Восточно-Сибирской ж. д.; за выдающиеся производств. успехи, достигнутые при электрификации ж.-д. магистрали Москва-Байкал.
- Лисичников Алексей Георгиевич, механизатор-кукурузовод колхоза «1 Мая», Шилкинский р-н Читинской обл.; за разработку и внедрение в с.-х. производств. приемов, обеспечивающих повышение производительности труда и снижение себестоимости продукции, за достигнутые высокие производств. показатели.
- Логуа Шалва Сардионович, управляющий трестом «Трансэлектромонтаж»; за выдающиеся производств. успехи, достигнутые при электрификации ж.-д. магистрали Москва-Байкал.
- Мальшев Василий Тимофеевич, бригадир каменщиков треста «Сибэнергострой» Мин-ва строительства электростанций СССР; за выдающиеся производств. успехи в области сооружения тепловых электростанций, производств. и освоении новых энергетических агрегатов.
- Мустафа Иван Корнеевич, бригадир слесарей-монтажников треста «Сибнергомонтаж» Мин-ва транспорт. стр-ва СССР; за выдающиеся производств. успехи в области сооружения тепловых электростанций, производств. и освоении новых энергетических агрегатов.
- Наливайко Георгий Антонович, директор Алтайского НИИ сельского хозяйства; за разработку и внедрение в с.-х. производств. приемов, обеспечивающих повышение производительности труда и снижение себестоимости продукции, за достигнутые высокие производств. показатели.
- Павлов Владимир Павлович, бригадир монтажников механизированной колонны № 2 треста «Уралэлектросетьстрой»; за выдающиеся производств. успехи, достигнутые при электрификации ж.-д. магистрали Москва-Байкал.
- Попков Юрий Александрович, бригадир электромонтажников электромонтажного поезда № 702 треста «Трансэлектромонтаж»; за выдающиеся производств. успехи, достигнутые при электрификации ж.-д. магистрали Москва-Байкал.
- Чеканова Нина Игнатьевна, агроном учебно-опытного хоз-ва Алтайского сельскохозяйственного ин-та; за разработку и внедрение в с.-х. производств. приемов, обеспечивающих повышение производительности труда и снижение себестоимости продукции, за достигнутые высокие производств. показатели.



## 1963

- Аренто Иван, бригадир оленеводческой бригады совхоза «Качалинский» Чукотского производственного колхозно-совхозного упр-ния Магаданской обл.; за достижение высоких производств. показателей в оленеводстве на протяжении мн. лет и актив. участие в распространении передового опыта среди оленеводов области.
- Ахайми Василий Васильевич, бригадир рыболовецкого колхоза им. В.И. Ленина, Корякский нац. окр. Камчатской обл.; за выдающиеся успехи в достижении высоких показателей добычи рыбы и произв-ва рыб. продукции.
- Баканов Олег Александрович, капитан теплохода Дальневосточного пароходства, Владивосток; за выдающиеся успехи в деле развития мор. транспорта.
- Белоусов Семен Григорьевич, капитан малого рыболовного сейнера рыболовецкого колхоза им. В.И. Ленина, Петропавловск-Камчатский; за выдающиеся успехи в достижении высоких показателей добычи рыбы и произв-ва рыб. продукции.
- Береко Дмитрий Яковлевич, гарпунер китобойного судна «Резвый» китобойной флотилии «Советская Россия», Приморский кр.; за выдающиеся успехи в достижении высоких показателей добычи рыбы и произв-ва рыб. продукции.
- Богомоллов Александр Александрович, бортовой механик Якутского территориального упр-ния; за самоотверж. труд и выдающиеся достижения в освоении авиац. техники Гражданского воздушного флота.
- Бурнашев Николай Петрович, буровой мастер Норильского комплекс. геолого-разведочной экспедиции Красноярского геологического упр-ния; за выдающиеся успехи в деле открытия и разведки Талнахского месторождения медно-никелевых руд.
- Гамс Вольдемар Карлович, капитан рыболовного сейнера «Гибкий» рыболовецкого колхоза «Новый мир», Шкотовский пром. р-н Приморского кр.; за выдающиеся успехи в достижении высоких показателей добычи рыбы и произв-ва рыб. продукции.
- Гурьев Иван Кузьмич, капитан рыболовного сейнера «Ольхон» Управления сейнерного флота, Сахалинская обл.; за выдающиеся успехи в достижении высоких показателей добычи рыбы и произв-ва рыб. продукции.
- Корсков Владимир Васильевич, капитан парохода Сахалинского пароходства, Холмск; за выдающиеся успехи в деле развития мор. транспорта.
- Косоногов Алексей Ильич, капитан рыболовного сейнера «Чугуев» Управления сейнерного флота, Сахалинская обл.; за выдающиеся успехи в достижении высоких показателей добычи рыбы и произв-ва рыб. продукции.
- Курманчук Андрей Петрович, авиационный техник Дальневосточного территориального упр-ния; за самоотверж. труд и выдающиеся достижения в освоении авиац. техники Гражданского воздушного флота.
- Ломаев Октябрь Михайлович, капитан-директор большого морозильного рыболовного траулера «Ульяновск» Управления рыбной пром-ти, Приморский кр.; за выдающиеся успехи в достижении высоких показателей добычи рыбы и произв-ва рыб. продукции.
- Маслов Георгий Дмитриевич, нач. геологической партии Норильского комплекс. геолого-разведочной экспедиции Красноярского геологического упр-ния; за выдающиеся успехи в деле открытия и разведки Талнахского месторождения медно-никелевых руд.
- Маяков Григорий Архипович, бригадир портовых рабочих Находкинского порта, Приморский кр.; за выдающиеся успехи в деле развития мор. транспорта.
- Мердов Анатолий Федорович, капитан ср. рыболовного траулера «Крутогорово», Камчатская обл.; за выдающиеся успехи в достижении высоких показателей добычи рыбы и произв-ва рыб. продукции.
- Одзялу Константин Александрович, бригадир рыболовецкого колхоза «Нанайский партизан», Комсомольский сел. р-н Хабаровского кр.; за выдающиеся успехи в достижении высоких показателей добычи рыбы и произв-ва рыб. продукции.
- Онихимовский Вадим Викторович, гл. геолог Комсомольской геологической экспедиции Дальневосточного геологического упр-ния Главного упр-ния геологии и охраны недр при Совете министров СССР; за выдающиеся успехи, достигнутые в деле открытия и разведки месторождений полез. ископаемых.
- Помелов Александр Петрович, командир корабля Ту-104 Западно-Сибирского территориального упр-ния; за самоотверж. труд и выдающиеся достижения в освоении авиац. техники Гражданского воздушного флота.
- Редкокаша Николай Васильевич, капитан ср. рыболовного траулера «Уфа» Управления тралового флота, Сахалинская обл.; за выдающиеся успехи в достижении высоких показателей добычи рыбы и произв-ва рыб. продукции.
- Рождественский Игорь Евгеньевич, нач. Анюйского район. геолого-разведочного упр-ния Северо-Восточного геологического упр-ния Главного упр-ния геологии и охраны недр при Совете министров РСФСР; за выдающиеся успехи, достигнутые в деле открытия и разведки месторождений полез. ископаемых.
- Сахаров Виктор Николаевич, капитан парохода Дальневосточного пароходства, Владивосток; за выдающиеся успехи в деле развития мор. транспорта.
- Солдчук Николай Иванович, бригадир комплекс. бригады рыболовецкого колхоза «Ударник», Корякский нац. окр. Камчатской обл.; за выдающиеся успехи в достижении высоких показателей добычи рыбы и произв-ва рыб. продукции.
- Урусов Семен Никитич, буровой мастер Шаимской нефтеразведочной экспедиции Тюменского геологического упр-ния Главного упр-ния геологии и охраны недр при Совете министров РСФСР; за выдающиеся успехи, достигнутые в деле открытия и разведки месторождений полез. ископаемых.
- Фалеев Василий Васильевич, капитан рыболовного сейнера «Гдов» рыбокомбината им. Исенко, Приморский кр.; за выдающиеся успехи в достижении высоких показателей добычи рыбы и произв-ва рыб. продукции.
- Эрве Рауль-Юрий Георгиевич, нач. Тюменского геологического упр-ния Главного упр-ния геологии и охраны недр при Совете министров РСФСР; за выдающиеся успехи, достигнутые в деле открытия и разведки месторождений полез. ископаемых.

## 1964

- Васильев Семен Митрофанович, машинист экскаватора рудника «Мирный» треста «Якуталмаз» Северо-Восточного СНХ; за выдающиеся успехи в создании алмазодобывающей пром-ти в Якутской АССР.
- Воеводин Петр Иванович*, за большие заслуги перед Ком. партией и Советским гос-вом и в связи с 80-летием со дня рождения.

Тихонов Виктор Илларионович, управляющий трестом «Якуталмаз» Северо-Восточного СНХ; за выдающиеся успехи в создании алмазодобывающей пром-ти в Якутской АССР.

Трофимов Василий Григорьевич, бригадир экскаваторщиков рудника «Мирный» треста «Якуталмаз» Северо-Восточного СНХ; за выдающиеся успехи в создании алмазодобывающей пром-ти в Якутской АССР.

### 1965

Буковцев Егор Петрович, ст. конверторщик никелевого з-да, Норильск; за выдающиеся заслуги в выполнении заданий по увеличению произв-ва цвет. металлов и достижение высоких технико-экон. показателей на Норильском ордена Ленина горно-металлургическом комбинате им. А.П. Завенягина.

Девятко Владимир Григорьевич, машинист угольного комбайна шахты «Норильская»; за выдающиеся заслуги в выполнении заданий по увеличению произв-ва цвет. металлов и достижение высоких технико-экон. показателей на Норильском ордена Ленина горно-металлургическом комбинате им. А.П. Завенягина.

Долгих Владимир Иванович, дир. Норильского ордена Ленина горно-металлургического комбината им. А.П. Завенягина; за выдающиеся заслуги в выполнении заданий по увеличению произв-ва цвет. металлов и достижение высоких технико-экон. показателей на Норильском ордена Ленина горно-металлургическом комбинате им. А.П. Завенягина.

Конончук Гений Иванович, бригадир комплекс. бригады рабочих очистного забоя шахты «Березовская-1» треста «Кемеровоуголь»; за выдающиеся успехи в освоении новой горной техники, достижение высоких показателей добычи угля и умелое рук-во бригадой.

Кочетков Николай Георгиевич, бригадир проходческой бригады шахты № 3—3-бис треста «Прокопьевскуголь» комбината «Кузбассуголь»; за выдающиеся успехи в орг-ции проходческих работ и достижение высоких темпов проходки горных выработок.

Панфилов Василий Алексеевич, бригадир экскаваторщиков рудника «Медвежий ручей» Норильского горно-металлургического комбината им. А.П. Завенягина; за выдающиеся заслуги в выполнении заданий по увеличению произв-ва цвет. металлов и достижение высоких технико-экон. показателей.

Шереметов Александр Сергеевич, ст. плавильщик медеплавленного з-да, Норильск; за выдающиеся заслуги в выполнении заданий по увеличению произв-ва цвет. металлов и достижение высоких технико-экон. показателей на Норильском ордена Ленина горно-металлургическом комбинате им. А.П. Завенягина.

### 1966

Аверков Александр Михайлович, ст. машинист теплового локомотивного депо Смоляниново Дальневосточной ж. д., Приморский кр.; за выдающиеся успехи в выполнении заданий 7-летнего плана перевозок, развитие и техн. реконструкцию ж. дорог.

Агапов Иван Тимофеевич, 1-й секретарь Кировского райкома КПСС; за особые заслуги в развитии народ. хоз-ва, науки и культуры Приморского кр.

Адамов Иван Васильевич, горнорабочий очистного забоя Аркагалинского шахтоупр-ния, Магаданская обл.; за выдающиеся заслуги в выполнении заданий 7-летнего плана по развитию угольной и сланцевой пром-ти и достижение высоких технико-экон. показателей в работе.

Адамович Иван Григорьевич, раскряжевщик древесины Верхнедаубихинского леспромхоза, Приморский кр.; за выдающиеся успехи в выполнении заданий 7-летнего плана по развитию лесной, целлюлозно-бумажной и деревообработ. пром-ти.

Азаренков Семен Сергеевич, машинист тепловоза локомотивного депо Шилка Забайкальской ж. д., Читинская обл.; за выдающиеся успехи в выполнении заданий 7-летнего плана перевозок, развитие и техн. реконструкцию ж. дорог.

Акимов Алексей Васильевич, мастер вагонного депо Боготол Восточно-Сибирской ж. д., Красноярский кр.; за выдающиеся успехи в выполнении заданий 7-летнего плана перевозок, развитие и техн. реконструкцию ж. дорог.

Аксенов Борис Александрович, машинист экскаватора Назаровского угольного карьера комбината «Красноярскуголь», Красноярский кр.; за выдающиеся заслуги в выполнении заданий 7-летнего плана по развитию угольной и сланцевой пром-ти и достижение высоких технико-экон. показателей в работе.

Аммосова Матрена Ивановна, зверовод совхоза «Усть-Янский» Янского р-на Якутской АССР; за достигнутые успехи в развитии жив-ва, увеличение произв-ва и заготовок мяса, молока, яиц, шерсти и др. продукции.

Анастасиади Анастас Евстафович, бригадир малой комплек. бригады Унгутского леспромхоза, Красноярский кр.; за выдающиеся успехи в выполнении заданий 7-летнего плана по развитию лесной, целлюлозно-бумажной и деревообработ. пром-ти.

Андреев Дмитрий Гаврилович, бригадир совхоза «Эльгайский» Сунтарского р-на Якутской АССР; за достигнутые успехи в развитии жив-ва, увеличение произв-ва и заготовок мяса, молока, яиц, шерсти и др. продукции.

Антонов Петр Захарович, управляющий отд-нием Большемуртинского совхоза Большемуртинского р-на Красноярского кр.; за успехи, достигнутые в увеличении произв-ва и заготовок пшеницы, ржи, гречихи, риса, др. зерн. и кормовых культур и высокопроизводит. использовании техники.

Ануфриев Иван Карпович, дир. Канского птицеводческого Канского р-на Красноярского кр.; за достигнутые успехи в развитии жив-ва, увеличение произв-ва и заготовок мяса, молока, яиц, шерсти и др. продукции.

Ардин Владимир Иванович, машинист комбайна шахты «Объединенная» треста «Забайкалуголь» комбината «Востсибуголь», Читинская обл.; за выдающиеся заслуги в выполнении заданий 7-летнего плана по развитию угольной и сланцевой пром-ти и достижение высоких технико-экон. показателей в работе.

Артемьев Иван Андреевич, тракторист колхоза «Рассвет» Тулунского р-на Иркутской обл.; за успехи, достигнутые в увеличении произв-ва и заготовок пшеницы, ржи, гречихи, риса, др. зерн. и кормовых культур и высокопроизводит. использовании техники.

Артемьев Яков Андреевич, звеньевой колхоза «Совет труда» Курагинского р-на Красноярского кр.; за успехи, достигнутые в увеличении произв-ва и заготовок пшеницы, ржи, гречихи, риса, др. зерн. и кормовых культур и высокопроизводит. использовании техники.

Астафьев Петр Васильевич, пред. колхоза «Красный пахарь» Пий-Хемского р-на Тувинской АО; за достигнутые успехи в развитии жив-ва, увеличение произв-ва и заготовок мяса, молока, яиц, шерсти и др. продукции.

- Ахмылина Лидия Спиридоновна, доярка колхоза им. XXII съезда КПСС Кожевниковского р-на Томской обл.; за достигнутые успехи в развитии жив-ва, увеличение произв-ва и заготовок мяса, молока, яиц, шерсти и др. продукции.
- Бабенко Алексей Алексеевич, горнорабочий очистного забоя шахты «Ягуновская» треста «Кемеровоуголь» комбината «Кузбассуголь», Кемеровская обл.; за выдающиеся заслуги в выполнении заданий 7-летнего плана по развитию угольной и сланцевой пром-ти и достижение высоких технико-экон. показателей в работе.
- Балюк Роман Иванович, чабан колхоза «Страна Советов» Рубцовского р-на Алтайского кр.; за достигнутые успехи в развитии жив-ва, увеличение произв-ва и заготовок мяса, молока, яиц, шерсти и др. продукции.
- Баранов Василий Николаевич, шофер Баяндаевского леспромхоза, Иркутская обл.; за выдающиеся успехи в выполнении заданий 7-летнего плана по развитию лесной, целлюлозно-бумажной и деревообработ. пром-ти.
- Башкиров Петр Алексеевич, monter Хабаровского эксплуатационно-технического узла связи; за выдающиеся успехи в выполнении заданий 7-летнего плана по развитию средств связи, телевидения и радиовещания.
- Безгодов Иван Федорович, ст. аппаратчик Новокемеровского химического комбината, Кемеровская обл.; за выдающиеся заслуги в выполнении заданий 7-летнего плана по увеличению выпуска хим. продукции и достижение высоких показателей в работе.
- Белов Василий Иванович, бригадир комплекс. бригады Боровлянского леспромхоза, Алтайский кр.; за достигнутые успехи в выполнении 7-летнего плана развития лес. хоз-ва.
- Белов Николай Семенович, управляющий Кузбасским р-ным энергетическим упр-нием; за выдающиеся успехи в выполнении заданий 7-летнего плана по развитию энергетики страны.
- Белоусова Мария Игнатьевна, бригадир молочно-овощного совхоза «Новоалтайский» Первомайского р-на Алтайского кр.; за успехи в увеличении произв-ва и заготовок картофеля, овощей и винограда.
- Беляева Анна Алексеевна, свиноводка Первомайского свиноводческого совхоза Манского р-на Красноярского кр.; за достигнутые успехи в развитии жив-ва, увеличение произв-ва и заготовок мяса, молока, яиц, шерсти и др. продукции.
- Бизин Николай Петрович, проходчик горных выработок шахты «Читинская-Южная» треста «Беловуголь» комбината «Кузбассуголь», Кемеровская обл.; за выдающиеся заслуги в выполнении заданий 7-летнего плана по развитию угольной и сланцевой пром-ти и достижение высоких технико-экон. показателей в работе.
- Близнец Степан Прокопьевич, бригадир тракторной бригады колхоза «Память Ленина» Куйтунского р-на Иркутской обл.; за успехи, достигнутые в увеличении произв-ва и заготовок пшеницы, ржи, гречихи, риса, др. зерн. и кормовых культур и высокопроизводит. использовании техники.
- Богданов Алексей Игнатьевич, сборщик покрышек Омского шинного з-да; за выдающиеся заслуги в выполнении заданий 7-летнего плана и достигнутые высокие технико-экон. показатели.
- Бодажков Дмитрий Петрович, дир. совхоза «Рыбаловский» Томского р-на Томской обл.; за достигнутые успехи в развитии жив-ва, увеличение произв-ва и заготовок мяса, молока, яиц, шерсти и др. продукции.
- Болдырева Любовь Петровна, бригадир племенного совхоза «Северо-Любинский» Любинского р-на Омской обл.; за достигнутые успехи в развитии жив-ва, увеличение произв-ва и заготовок мяса, молока, яиц, шерсти и др. продукции.
- Бологов Михаил Дылыкович, ст. чабан совхоза «Красный великан» Борзинского р-на Читинской обл.; за достигнутые успехи в развитии жив-ва, увеличение произв-ва и заготовок мяса, молока, яиц, шерсти и др. продукции.
- Борисенко Семен Иванович, врач-хирург, ассистент каф. госпитальной хирургии Владивостокского медицинского ин-та; за особые заслуги в развитии народ. хоз-ва, науки и культуры Приморского кр.
- Борисенко Тимофей Яковлевич, машинист крана мостопоезда №472 мостостроительного треста №2, Новосибирская обл.; за выдающиеся успехи в выполнении заданий 7-летнего плана по транспортному стр-ву.
- Бородин Геннадий Петрович, ст. мастер Ребрихинского маслосырзавода, Алтайский кр.; за особые заслуги в выполнении заданий 7-летнего плана и достижение высоких технико-экон. показателей по произв-ву мясных и молочных продуктов.
- Борушко Геннадий Григорьевич, осмотрщик вагонного депо Барнаул Западно-Сибирской ж. д., Алтайский кр.; за выдающиеся успехи в выполнении заданий 7-летнего плана перевозок, развитие и техн. реконструкцию ж. дорог.
- Брюханова Мария Ефимовна, доярка племенного з-да «Омский» Омского р-на Омской обл.; за достигнутые успехи в развитии жив-ва, увеличение произв-ва и заготовок мяса, молока, яиц, шерсти и др. продукции.
- Булашев Дмитрий Фролович, машинист турбинного цеха Иркутской ТЭЦ №1 Иркутэнерго; за выдающиеся успехи в выполнении заданий 7-летнего плана по развитию энергетики страны.
- Бурмистров Петр Васильевич, машинист экскаватора Братскгэсстроя; за выдающиеся успехи в сооружении Братской ГЭС, за большой вклад, внесенный в разработку и внедрение новых техн. решений и прогрес. методов труда в стр-ве гидросооружений, линий электропередач, монтаже оборудования.
- Бутаков Евлампий Павлович, бригадир тракторной бригады колхоза им. Ленина Джидинского р-на Бурятской АССР; за успехи, достигнутые в увеличении произв-ва и заготовок пшеницы, ржи, гречихи, риса, др. зерн. и кормовых культур и высокопроизводит. использовании техники.
- Буханько Гаврил Николаевич, бригадир совхоза «Николаевский» Поспелихинского р-на Алтайского кр.; за успехи, достигнутые в увеличении произв-ва и заготовок пшеницы, ржи, гречихи, риса, др. зерн. и кормовых культур и высокопроизводит. использовании техники.
- Ванкеев Жамсо Бальжинмаевич, пред. колхоза им. Карла Маркса Селенгинского р-на Бурятской АССР; за достигнутые успехи в развитии жив-ва, увеличение произв-ва и заготовок мяса, молока, яиц, шерсти и др. продукции.
- Василенко Дмитрий Пантелеевич, бригадир колхоза «Восход» Тяжинского р-на Кемеровской обл.; за успехи, достигнутые в увеличении произв-ва и заготовок пшеницы, ржи, гречихи, риса, др. зерн. и кормовых культур и высокопроизводит. использовании техники.
- Ватутин Федор Григорьевич, пред. колхоза «Трудовая нива» Ленинского р-на Еврейской АО; за особые заслуги в развитии народ. хоз-ва Хабаровского кр.
- Вахрушев Петр Федорович, комбайнер колхоза «Путь к коммунизму» Далматовского р-на Курганской обл.; за успехи, достигнутые в увеличении произв-ва и заготовок пшеницы, ржи, гречихи, риса, др. зерн. и



- кормовых культур и высокопроизводит. использовани техники.
- Беремеенко Александр Федорович, машинист экскаватора Юго-Западного угольного карьера комбината «Дальвостуголь», Амурская обл.; за выдающиеся заслуги в выполнении заданий 7-летнего плана по развитию угольной и сланцевой пром-ти и достижение высоких технико-экон. показателей в работе.
- Вешкурцев Михаил Никитич, пред. колхоза им. XXII съезда КПСС Тобольского р-на Тюменской обл.; за успехи, достигнутые в увеличении произв-ва и заготовок пшеницы, ржи, гречихи, риса, др. зерн. и кормовых культур и высокопроизводит. использовани техники.
- Власенко Маркел Демидович, мастер-маслодел Чановского маслодельного комбината, Новосибирская обл.; за особые заслуги в выполнении заданий 7-летнего плана и достижение высоких технико-экон. показателей по произв-ву мясных и молочных продуктов.
- Вовченко Федор Яковлевич, ст. зоотехник колхоза «Страна Советов» Рубцовского р-на Алтайского кр.; за достигнутые успехи в развитии жив-ва, увеличение произв-ва и заготовок мяса, молока, яиц, шерсти и др. продукции.
- Волков Василий Михайлович, пред. колхоза им. Ленина Асиновского р-на Томской обл.; за успехи, достигнутые в увеличении произв-ва и заготовок пшеницы, ржи, гречихи, риса, др. зерн. и кормовых культур и высокопроизводит. использовани техники.
- Воложенин Андрей Григорьевич, дир. Приморской краевой с.-х. опытной станции Приморского кр.; за достигнутые успехи в развитии жив-ва, увеличение произв-ва и заготовок мяса, молока, яиц, шерсти и др. продукции.
- Волошина Мария Ермолаевна, доярка колхоза «Объединение» Улетовского р-на Читинской обл.; за достигнутые успехи в развитии жив-ва, увеличение произв-ва и заготовок мяса, молока, яиц, шерсти и др. продукции.
- Врублевский Виктор Иванович, машинист вращающихся печей Теплозерского цементного з-да, Хабаровский кр.; за выдающиеся успехи в выполнении 7-летнего плана по развитию пром-ти строит. материалов.
- Гавриленко Ольга Владимировна, птичница совхоза «Светлый путь» Первомайского р-на Алтайского кр.; за достигнутые успехи в развитии жив-ва, увеличение произв-ва и заготовок мяса, молока, яиц, шерсти и др. продукции.
- Гайданов Сайдлю Абрар, нач. коксохимического произв-ва Западно-Сибирского металлургического з-да им. Петровского; за выдающиеся успехи в развитии черной металлургии.
- Галин Антон Герасимович, шофер Братскгэсстроя; за большой вклад, внесенный в разработку и внедрение новых техн. решений и прогрес. методов труда в стр-ве гидросооружений, линий электропередач, монтаже оборудования.
- Галуцкий Геннадий Павлович, машинист экскаватора механизированной колонны № 8 треста «Сибстроймеханизация»; за выдающиеся успехи при стр-ве ж.-д. магистрали Абакан—Тайшет.
- Гиндин Арон Маркович, гл. инженер Братскгэсстроя; за большой вклад, внесенный в разработку и внедрение новых техн. решений и прогрес. методов труда в стр-ве гидросооружений, линий электропередач, монтаже оборудования.
- Глазко Анастасия Ивановна, ст. чабан совхоза «Россия» Алтайского р-на Хакасской АО; за достигнутые успехи в развитии жив-ва, увеличение произв-ва и заготовок мяса, молока, яиц, шерсти и др. продукции.
- Глухова Ульяна Павловна, свиновод племенного з-да «Элита» Емельяновского р-на Красноярского кр.; за достигнутые успехи в развитии жив-ва, увеличение произв-ва и заготовок мяса, молока, яиц, шерсти и др. продукции.
- Глушатов Василий Прохорович, токарь Сибирского з-да тяжелого электромашиностроения, Новосибирск; за выдающиеся успехи в выполнении 7-летнего плана и достижение высоких показателей работы.
- Говорин Виктор Васильевич, бригадир слесарей Ангарского нефтехимического комбината, Иркутская обл.; за выдающиеся заслуги в выполнении заданий 7-летнего плана и достигнутые высокие технико-экон. показатели.
- Голага Петр Поликарпович, фрезеровщик ремонтно-механического з-да, Комсомольск-на-Амуре; за особые заслуги в развитии народ. хоз-ва Хабаровского кр.
- Горемыкин Алексей Петрович, бригадир монтажников треста «Гидроэлектромонтаж»; за выдающиеся успехи в сооружении Братской ГЭС, большой вклад, внесенный в разработку и внедрение новых технических решений и прогрес. методов труда в строительстве гидросооружений, линий электропередач, монтаже оборудования.
- Готовчиц Константин Адамович, бригадир комплекс. бригады треста «Дальметаллургстрой» Главвлдавостроя; за особые заслуги в развитии народ. хоз-ва, науки и культуры Приморского кр.
- Гривко Никита Дмитриевич, дир. совхоза «Заря» Промышленновского р-на Кемеровской обл.; за достигнутые успехи в развитии жив-ва, увеличение произв-ва и заготовок мяса, молока, яиц, шерсти и др. продукции.
- Гурьев Григорий Феропонтович, шофер Кизинского леспромхоза, Хабаровский кр.; за выдающиеся успехи в выполнении заданий 7-летнего плана по развитию лесной, целлюлозно-бумажной и деревообработ. пром-ти.
- Гусельников Михаил Иванович, тракторист совхоза «Сорокинский» Сорокинского р-на Алтайского кр.; за успехи, достигнутые в увеличении произв-ва и заготовок пшеницы, ржи, гречихи, риса, др. зерн. и кормовых культур и высокопроизводит. использовани техники.
- Даржаа Эрестол Даржаевич, охотник колхоза «Советская Тува» Тоджинского р-на Тувинской АО; за достигнутые успехи в развитии жив-ва, увеличение произв-ва и заготовок мяса, молока, яиц, шерсти и др. продукции.
- Дегтяренко Константин Николаевич, пред. колхоза им. Димитрова Новокузнецкого р-на Кемеровской обл.; за успехи, достигнутые в увеличении произв-ва и заготовок пшеницы, ржи, гречихи, риса, др. зерн. и кормовых культур и высокопроизводит. использовани техники.
- Дедаева Валентина Ефимовна, бригадир совхоза «Тальменский» Искитимского р-на Новосибирской обл.; за достигнутые успехи в развитии жив-ва, увеличение произв-ва и заготовок мяса, молока, яиц, шерсти и др. продукции.
- Демагин Николай Семенович, забойщик Белоусовского рудника Иртышского полиметаллического комбината; за выдающиеся успехи в развитии цвет. металлургии.
- Демешкина Анисья Михайловна, трактористка колхоза «Дружба» Кетовского р-на Курганской обл.; за успехи, достигнутые в увеличении произв-ва и заготовок пшеницы, ржи, гречихи, риса, др. зерн. и кормовых культур и высокопроизводит. использовани техники.
- Демидов Михаил Иванович, машинист турбинного цеха Красноярской ТЭЦ № 1 Красноярскэнерго; за

- выдающиеся успехи в выполнении заданий 7-летнего плана по развитию энергетики страны.
- Демко Алексей Иванович, пчеловод колхоза «За коммунизм» Боготольского р-на Красноярского кр.; за достигнутые успехи в развитии жив-ва, увеличение производ-ва и заготовок мяса, молока, яиц, шерсти и др. продукции.
- Деньгин Петр Васильевич, зоотехник племенного овцеводческого з-да «Марьяновский» Марьяновского р-на Омской обл.; за достигнутые успехи в развитии жив-ва, увеличение производ-ва и заготовок мяса, молока, яиц, шерсти и др. продукции.
- Дикий Федор Матвеевич, пред. колхоза им. Димитрова Москаленского р-на Омской обл.; за достигнутые успехи в развитии жив-ва, увеличение производ-ва и заготовок мяса, молока, яиц, шерсти и др. продукции.
- Довиденко Борис Григорьевич, драгер Кербинского приискового упр-ния треста «Приморзолото»; за выдающиеся успехи в развитии цвет. металлургии.
- Дробот Анна Яковлевна, доярка совхоза «Косихинский» Первомайского р-на Алтайского кр.; за достигнутые успехи в развитии жив-ва, увеличение производ-ва и заготовок мяса, молока, яиц, шерсти и др. продукции.
- Дробышева Валентина Алексеевна, бетонщица Братскгэостроя; за большой вклад, внесенный в разработку и внедрение новых техн. решений и прогрес. методов труда в стр-ве гидросооружений, линий электропередач, монтаже оборудования.
- Дроздецкий Егор Иванович, горнорабочий очистного забоя шахты «Абашевская 3-4» треста «Куйбышевуголь» комбината «Кузбассуголь», Кемеровская обл.; за выдающиеся заслуги в выполнении заданий 7-летнего плана по развитию угольной и сланцевой пром-ти и достижение высоких технико-экон. показателей в работе.
- Дугиц Антон Семенович, звеньевой совхоза «Волковский» Ивановского р-на Амурской обл.; за успехи в увеличении производ-ва и заготовок подсолнечника, льна, конопли, хмеля и др. техн. культур.
- Дугнист Яков Петрович, дир. совхоза «Кубанка» Каламанского р-на Алтайского кр.; за успехи в повышении урожайности, увеличении производ-ва и заготовок сахарной свеклы.
- Егоров Иван Александрович, дир. совхоза «Бердский» Искитимского р-на Новосибирской обл.; за достигнутые успехи в развитии жив-ва, увеличение производ-ва и заготовок мяса, молока, яиц, шерсти и др. продукции.
- Ермолаев Степан Александрович, слесарь Красноярского комбайнового з-да; за особые заслуги в выполнении заданий 7-летнего плана и достижение высоких производств. показателей.
- Желтухин Алексей Михайлович, наладчик Прокопьевского з-да «Электромашина», Кемеровская обл.; за выдающиеся успехи в выполнении 7-летнего плана и достижение высоких показателей работы.
- Завражнов Юрий Васильевич, горнорабочий очистного забоя шахты № 13 треста «Киселевскуголь» комбината «Кузбассуголь», Кемеровская обл.; за выдающиеся заслуги в выполнении заданий 7-летнего плана по развитию угольной и сланцевой пром-ти и достижение высоких технико-экон. показателей в работе.
- Зайцева Мария Петровна, доярка совхоза «Луговской» Новосибирского р-на Новосибирской обл.; за достигнутые успехи в развитии жив-ва, увеличение производ-ва и заготовок мяса, молока, яиц, шерсти и др. продукции.
- Залипаев Иван Иванович, машинист крана мостопоезда № 21 треста «Воссибтрансстрой», Иркутская обл.; за выдающиеся успехи в выполнении заданий 7-летнего плана по транспортному стр-ву.
- Захаров Дмитрий Михайлович, управляющий отд-нием племенного з-да «Пролетарий» Троицкого р-на Алтайского кр.; за достигнутые успехи в развитии жив-ва, увеличение производ-ва и заготовок мяса, молока, яиц, шерсти и др. продукции.
- Звонарев Анатолий Иванович, бригадир механизированной колонны строительного упр-ния № 2 треста «Омскнефтепроводстрой»; за выдающиеся заслуги в развитии газовой пром-ти и достижение высоких технико-экон. показателей при выполнении заданий 7-летнего плана.
- Земц Александр Петрович, горнорабочий очистного забоя шахты «Томусинская 1-2» треста «Томусуголь» комбината «Кузбассуголь», Кемеровская обл.; за выдающиеся заслуги в выполнении заданий 7-летнего плана по развитию угольной и сланцевой пром-ти и достижение высоких технико-экон. показателей в работе.
- Зинченко Дмитрий Моисеевич, ст. чабан племенного овцеводческого з-да «Москаленский» Москаленского р-на Омской обл.; за достигнутые успехи в развитии жив-ва, увеличение производ-ва и заготовок мяса, молока, яиц, шерсти и др. продукции.
- Золотарева Дарья Петровна, телятница совхоза «Меркутлинский» Тюкалинского р-на Омской обл.; за достигнутые успехи в развитии жив-ва, увеличение производ-ва и заготовок мяса, молока, яиц, шерсти и др. продукции.
- Золотенкова Екатерина Дмитриевна, доярка племенного з-да «Ленинск-Кузнецкий» Ленинск-Кузнецкого р-на Кемеровской обл.; за достигнутые успехи в развитии жив-ва, увеличение производ-ва и заготовок мяса, молока, яиц, шерсти и др. продукции.
- Зорин Тимофей Лукьянович, комбайнер совхоза «Ермак» Нововаршавского р-на Омской обл.; за успехи, достигнутые в увеличении производ-ва и заготовок пшеницы, ржи, гречихи, риса, др. зерн. и кормовых культур и высокопроизводит. использовании техники.
- Зубан Василий Филиппович, бригадир горнорабочих очистного забоя шахты «Подгородненка» треста «Артемуголь» комбината «Приморскуголь», Приморский кр.; за выдающиеся заслуги в выполнении заданий 7-летнего плана по развитию угольной и сланцевой пром-ти и достижение высоких технико-экон. показателей в работе.
- Зубарева Дарима Васильевна, ст. чабан совхоза «Зерентуевский» Калганского р-на Читинской обл.; за достигнутые успехи в развитии жив-ва, увеличение производ-ва и заготовок мяса, молока, яиц, шерсти и др. продукции.
- Иванов Дмитрий Андреевич, комбайнер совхоза «Сибиряк» Русско-Полянского р-на Омской обл.; за успехи, достигнутые в увеличении производ-ва и заготовок пшеницы, ржи, гречихи, риса, др. зерн. и кормовых культур и высокопроизводит. использовании техники.
- Иванов Николай Федорович, бригадир монтажников мостоотряда № 5 мостостроительного треста № 2; за выдающиеся успехи при стр-ве ж.-д. магистрали Абакан–Тайшет.
- Иванов Павел Никонорович, нач. Ленского речного пароходства, Якутск; за выполнение заданий 7-летнего плана по развитию речного транспорта и выдающиеся производств. успехи.
- Иванченко Петр Сергеевич, машинист экскаватора Сорского молибденового комбината; за выдающиеся успехи в развитии цвет. металлургии.
- Игнатенко Михаил Ильич, комбайнер Ярульского совхоза Ирбейского р-на Красноярского кр.; за успехи, достигнутые в увеличении производ-ва и заготовок пше-

- ницы, ржи, гречихи, риса, др. зерн. и кормовых культур и высокопроизводит. использовании техники.
- Игнатев Алексей Никитич, тракторист совхоза «Бурлаковский» Прокопьевского р-на Кемеровской обл.; за успехи, достигнутые в увеличении произв-ва и заготовок пшеницы, ржи, гречихи, риса, др. зерн. и кормовых культур и высокопроизводит. использовании техники.
- Игутова Татьяна Семеновна, свиновод совхоза «Чебулинский» Болотнинского р-на Новосибирской обл.; за достигнутые успехи в развитии жив-ва, увеличение произв-ва и заготовок мяса, молока, яиц, шерсти и др. продукции.
- Идрисов Гильмутдин Гайфутдинович, проходчик горных выработок шахты «Коксовая-1» треста «Кировуголь» комбината «Кузбассуголь», Кемеровская обл.; за выдающиеся заслуги в выполнении заданий 7-летнего плана по развитию угольной и сланцевой пром-ти и достижение высоких технико-экон. показателей в работе.
- Изместьев Михаил Григорьевич, бригадир горнорабочих очистного забоя шахты им. Ярославского треста «Ленинуголь» комбината «Кузбассуголь», Кемеровская обл.; за выдающиеся заслуги в выполнении заданий 7-летнего плана по развитию угольной и сланцевой пром-ти и достижение высоких технико-экон. показателей в работе.
- Иконников Василий Михайлович, машинист экскаватора Красноярского цементного з-да; за выдающиеся успехи в выполнении 7-летнего плана по развитию пром-ти строит. материалов.
- Ионин Александр Фокич, бригадир колхоза «Заветы Ленина» Шадринского р-на Курганской обл.; за успехи, достигнутые в увеличении произв-ва и заготовок пшеницы, ржи, гречихи, риса, др. зерн. и кормовых культур и высокопроизводит. использовании техники.
- Казаева Анастасия Ивановна, бригадир совхоза «Уковский» Нижнеудинского р-на Иркутской обл.; за достигнутые успехи в развитии жив-ва, увеличение произв-ва и заготовок мяса, молока, яиц, шерсти и др. продукции.
- Казанцев Дмитрий Тимофеевич, бригадир колхоза «Первое мая» Барабинского р-на Новосибирской обл.; за успехи, достигнутые в увеличении произв-ва и заготовок пшеницы, ржи, гречихи, риса, др. зерн. и кормовых культур и высокопроизводит. использовании техники.
- Калашников Михаил Филиппович, бригадир слесарей-монтажников Красноярского монтажного упр-ния треста «Сибтехмонтаж»; за выдающиеся успехи в выполнении заданий 7-летнего плана в кап. стр-ве.
- Кашпур Марфа Семеновна, звеньевая колхоза «Красный партизан» Яковлевского р-на Приморского кр.; за успехи в увеличении произв-ва и заготовок картофеля, овощей и винограда.
- Кириллова Васса Ивановна, комбайнер совхоза «Озернинский» Викуловского р-на Тюменской обл.; за успехи, достигнутые в увеличении произв-ва и заготовок пшеницы, ржи, гречихи, риса, др. зерн. и кормовых культур и высокопроизводит. использовании техники.
- Клементьев Иван Степанович, мастер Канского лес-промхоза, Красноярский кр.; за выдающиеся успехи в выполнении заданий 7-летнего плана по развитию лесной, целлюлозно-бумажной и деревообработ. пром-ти.
- Клепиков Георгий Николаевич, капитан теплохода «Николаевск» Камчатского упр-ния морского флота Дальневосточного морского пароходства, Петропавловск-Камчатский; за досроч. выполнение заданий 7-летнего плана и выдающиеся производств. успехи.
- Кливленов Михаил Алексеевич, чабан совхоза «Купинский» Купинского р-на Новосибирской обл.; за достигнутые успехи в развитии жив-ва, увеличение произв-ва и заготовок мяса, молока, яиц, шерсти и др. продукции.
- Кобылкин Валентин Алексеевич, свиновод совхоза «Заводоуковский» Заводоуковского р-на Тюменской обл.; за достигнутые успехи в развитии жив-ва, увеличение произв-ва и заготовок мяса, молока, яиц, шерсти и др. продукции.
- Кожобаев Алаш, пред. колхоза «Путь к коммунизму» Кош-Агачского р-на Горно-Алтайской АО; за достигнутые успехи в развитии жив-ва, увеличение произв-ва и заготовок мяса, молока, яиц, шерсти и др. продукции.
- Колесник Екатерина Михайловна, доярка совхоза «Артемовский», Артем Приморского кр.; за достигнутые успехи в развитии жив-ва, увеличение произв-ва и заготовок мяса, молока, яиц, шерсти и др. продукции.
- Колупаев Кирилл Иванович, дир. совхоза «Чистюньский» Топчихинского р-на Алтайского кр.; за успехи, достигнутые в увеличении произв-ва и заготовок пшеницы, ржи, гречихи, риса, др. зерн. и кормовых культур и высокопроизводит. использовании техники.
- Коморников Михаил Никитич, звеньевой совхоза «Омутинский» Омутинского р-на Тюменской обл.; за успехи, достигнутые в увеличении произв-ва и заготовок пшеницы, ржи, гречихи, риса, др. зерн. и кормовых культур и высокопроизводит. использовании техники.
- Кондратьев Петр Николаевич, бригадир комплекс. бригады Ноттинского леспромхоза, Чугуевский р-н Приморского кр.; за особые заслуги в развитии народ. хоз-ва, науки и культуры Приморского кр.
- Коновалов Николай Прокопьевич, проходчик горных выработок шахты №15 треста «Хакассуголь» комбината «Красноярскуголь», Красноярский кр.; за выдающиеся заслуги в выполнении заданий 7-летнего плана по развитию угольной и сланцевой пром-ти и достижение высоких технико-экон. показателей в работе.
- Коновалова Людмила Матвеевна, рафинер Уссурийского масложиркомбината; за особые заслуги в развитии народ. хоз-ва, науки и культуры Приморского кр.
- Корнев Петр Егорович, бригадир монтажников треста «Гидроэлектромонтаж»; за выдающиеся успехи в сооружении Братской ГЭС, большой вклад, внесенный в разработку и внедрение новых техн. решений и прогрес. методов труда в стр-ве гидросооружений, линий электропередач, монтаже оборудования.
- Корнилова Матрена Матвеевна, агроном-овощевод опытно-производительного хоз-ва Якутского НИИ сельского хозяйства, Якутская АССР; за успехи в увеличении произв-ва и заготовок картофеля, овощей и винограда.
- Коротчаев Дмитрий Иванович, нач. упр-ния строительства «Абаканстройпуть»; за выдающиеся успехи при стр-ве ж.-д. магистрали Абакан–Тайшет.
- Корсакова Вера Васильевна, раскройщица кожевенно-обувного комбината, Новосибирск; за выдающиеся заслуги в выполнении заданий 7-летнего плана и достижение высоких технико-экон. показателей по произв-ву тканей, трикотажа, обуви, швейных изделий и др. продукции легкой пром-ти.
- Косачев Кузьма Максимович, бригадир колхоза «Россия» Змеиногорского р-на Алтайского кр.; за успехи, достигнутые в увеличении произв-ва и заготовок пшеницы, ржи, гречихи, риса, др. зерн. и кормовых культур и высокопроизводит. использовании техники.



- Косых Анна Васильевна, доярка совхоза им. Ленина Шушенского р-на Красноярского кр.; за достигнутые успехи в развитии жив-ва, увеличение произв-ва и заготовок мяса, молока, яиц, шерсти и др. продукции.
- Котенко Григорий Пантелеевич, дир. совхоза «Партизан» Тамбовского р-на Амурской обл.; за достигнутые успехи в развитии жив-ва, увеличение произв-ва и заготовок мяса, молока, яиц, шерсти и др. продукции.
- Котова Надежда Наумовна, доярка совхоза «Пильненский» Красногорского р-на Алтайского кр.; за достигнутые успехи в развитии жив-ва, увеличение произв-ва и заготовок мяса, молока, яиц, шерсти и др. продукции.
- Коуров Николай Александрович, бригадир малой комплекс. бригады Кондинского лесопромышленного комбината, Тюменская обл.; за выдающиеся успехи в выполнении заданий 7-летнего плана по развитию лесной, целлюлозно-бумажной и деревообработ. пром-ти.
- Кошкарёва Екатерина Александровна, доярка совхоза «Максимовский» Иркутского р-на Иркутской обл.; за достигнутые успехи в развитии жив-ва, увеличение произв-ва и заготовок мяса, молока, яиц, шерсти и др. продукции.
- Крамарев Василий Константинович, пред. колхоза «Коммунар» Уссурийского р-на Приморского кр.; за достигнутые успехи в развитии жив-ва, увеличение произв-ва и заготовок мяса, молока, яиц, шерсти и др. продукции.
- Крапивина Зинаида Григорьевна, свиновод племенного свиноводческого совхоза «Юргинский» Юргинского р-на Кемеровской обл.; за достигнутые успехи в развитии жив-ва, увеличение произв-ва и заготовок мяса, молока, яиц, шерсти и др. продукции.
- Крон Александр Александрович, токарь Иркутского з-да тяжелого машиностроения им. Куйбышева; за выдающиеся успехи в выполнении заданий 7-летнего плана и достижение высоких технико-экон. показателей в работе.
- Крупенина Конкордия Кириковна, бригадир Мильковского совхоза Мильковского р-на, Камчатская обл.; за успехи в увеличении произв-ва и заготовок картофеля, овощей и винограда.
- Крупенин Владимир Иванович, капитан-дир. плавучей базы «Армань» Упр-ния активного морского рыболовства, Приморский кр.; за выдающиеся успехи в выполнении заданий 7-летнего плана по добыче рыбы и произв-ву рыбной продукции.
- Крюков Анатолий Михайлович, дир. совхоза «Светлый путь» Первомайского р-на Алтайского кр.; за достигнутые успехи в развитии жив-ва, увеличение произв-ва и заготовок мяса, молока, яиц, шерсти и др. продукции.
- Крючок Петр Семенович, ст. буровой мастер Сучанской комплекс. экспедиции Приморского геологического упр-ния; за выдающиеся успехи в выполнении заданий 7-летнего плана по развитию геолого-разведочных работ, открытию и разведке месторождений полезных ископаемых.
- Кубарев Дмитрий Иванович, мастер-маслодел Большерецкого маслозавода, Омская обл.; за особые заслуги в выполнении заданий 7-летнего плана и достижение высоких технико-экон. показателей по произв-ву мясных и молочных продуктов.
- Кудрявцев Сергей Матвеевич, мастер Кемеровского коксохимического з-да; за выдающиеся успехи в развитии черной металлургии.
- Кудрявцев Федор Петрович, бригадир совхоза «Талицкий» Усть-Канского р-на Горно-Алтайской АО; за достигнутые успехи в развитии жив-ва, увеличение произв-ва и заготовок мяса, молока, яиц, шерсти и др. продукции.
- Кудряшев Алексей Павлович, бригадир малой комплекс. бригады Хандагатайского леспромхоза, Бурятская АССР; за выдающиеся успехи в выполнении заданий 7-летнего плана по развитию лесной, целлюлозно-бумажной и деревообработ. пром-ти.
- Кужим Алексей Федорович, звеньевой колхоза им. XVII партсъезда Спасского р-на Приморского кр.; за успехи в увеличении произв-ва и заготовок подсолнечника, льна, конопли, хмеля и др. техн. культур.
- Кузнец Федор Григорьевич, механик теплохода Иртышского речного пароходства, Омская обл.; за выполнение заданий 7-летнего плана по развитию речного транспорта и выдающиеся производств. успехи.
- Ланц Владимир Степанович, бригадир слесарей Алтайского моторного з-да, Барнаул; за особые заслуги в выполнении заданий 7-летнего плана и достижение высоких производств. показателей.
- Лапсин Дмитрий Мартынович, дир. совхоза «Советская Россия» Смоленского р-на Алтайского кр.; за достигнутые успехи в развитии жив-ва, увеличение произв-ва и заготовок мяса, молока, яиц, шерсти и др. продукции.
- Лашков Илья Тимофеевич, чабан племенного з-да «Курынский» Курьинского р-на Алтайского кр.; за достигнутые успехи в развитии жив-ва, увеличение произв-ва и заготовок мяса, молока, яиц, шерсти и др. продукции.
- Лисавенко Михаил Афанасьевич, дир. Алтайской опытной станции садоводства Мин-ва с. х. РСФСР; за успехи в увеличении произв-ва и заготовок картофеля, овощей и винограда.
- Литвиненко Галина Пантелеевна, птичница совхоза «Средне-Бельский» Ивановского р-на Амурской обл.; за достигнутые успехи в развитии жив-ва, увеличение произв-ва и заготовок мяса, молока, яиц, шерсти и др. продукции.
- Лихотоп Петр Харитонович, бригадир горнорабочих очистного забоя шахты № 25/26 треста «Сучануголь» комбината «Приморскуголь», Приморский кр.; за выдающиеся заслуги в выполнении заданий 7-летнего плана по развитию угольной и сланцевой пром-ти и достижение высоких технико-экон. показателей в работе.
- Лобанов Николай Александрович, дир. племенного совхоза «Октябрьский» Кемеровского р-на Кемеровской обл.; за достигнутые успехи в развитии жив-ва, увеличение произв-ва и заготовок мяса, молока, яиц, шерсти и др. продукции.
- Лобанова Евдокия Ивановна, свиновод племенного з-да «Катунь» Бийского р-на Алтайского кр.; за достигнутые успехи в развитии жив-ва, увеличение произв-ва и заготовок мяса, молока, яиц, шерсти и др. продукции.
- Логунц Степан Ильич, механик путевых машин Тайгинской дистанции пути Западно-Сибирской ж. д., Кемеровская обл.; за выдающиеся успехи в выполнении заданий 7-летнего плана перевозок, развитие и техн. реконструкцию ж. дорог.
- Лончаков Александр Григорьевич, звеньевой совхоза «Приаргунский» Приаргунского р-на Читинской обл.; за успехи, достигнутые в увеличении произв-ва и заготовок пшеницы, ржи, гречихи, риса, др. зерн. и кормовых культур и высокопроизводит. использовании техники.
- Лубягин Анатолий Павлович, мастер строительномонтажного поезда № 269 упр-ния строительства «Абаканстройпуть»; за выдающиеся успехи при стр-ве ж.-д. магистрали Абакан–Тайшет.

- Луконина Воля Анфимовна, нач. геолого-съёмочной партии Южно-Якутской комплекс. экспедиции Якутского геологического упр-ния; за выдающиеся успехи в выполнении заданий 7-летнего плана по развитию геолого-разведочных работ, открытию и разведке месторождений полезных ископаемых.
- Лукьянов Анатолий Иванович, звеньевой колхоза «Амур» Архангельского р-на Амурской обл.; за успехи в увеличении произв-ва и заготовок подсолнечника, льна, конопля, хмеля и др. техн. культур.
- Люлько Иван Трофимович, капитан-дир. китобойной флотилии «Советская Россия»; за особые заслуги в развитии народ. хоз-ва, науки и культуры Приморского кр.
- Макарова Прасковья Ивановна, доярка совхоза «Плодовый» Тюменского р-на Тюменской обл.; за достигнутые успехи в развитии жив-ва, увеличение произв-ва и заготовок мяса, молока, яиц, шерсти и др. продукции.
- Макурина Ольга Андреевна, машинист-оператор Кузнецкого металлургического комбината; за выдающиеся успехи в развитии черной металлургии.
- Малиновский Борис Анатольевич, дир. областной с.-х. опытной станции, Иркутская обл.; за успехи, достигнутые в увеличении произв-ва и заготовок пшеницы, ржи, гречихи, риса, др. зерн. и кормовых культур и высокопроизводит. использовании техники.
- Малков Николай Иванович, бригадир колхоза «К новым победам» Шегарского р-на Томской обл.; за успехи, достигнутые в увеличении произв-ва и заготовок пшеницы, ржи, гречихи, риса, др. зерн. и кормовых культур и высокопроизводит. использовании техники.
- Маран Лина Ивановна, доярка колхоза «Красный луч» Тарского р-на Омской обл.; за достигнутые успехи в развитии жив-ва, увеличение произв-ва и заготовок мяса, молока, яиц, шерсти и др. продукции.
- Марещенков Петр Григорьевич, буровой мастер конторы бурения № 1 объединения «Сахалиннефть»; за выдающиеся заслуги в выполнении заданий 7-летнего плана по добыче нефти и достижение высоких технико-экон. показателей в работе.
- Марчина Таня, чабан совхоза «Теньгинский» Онгудайского р-на Горно-Алтайской АО; за достигнутые успехи в развитии жив-ва, увеличение произв-ва и заготовок мяса, молока, яиц, шерсти и др. продукции.
- Мацкевич Владимир Михайлович, шофер автотранспортной конторы Якутского упр-ния автомобильного транспорта; за выдающиеся успехи в выполнении заданий 7-летнего плана по перевозкам народно-хоз. грузов и пассажиров, стр-ву, ремонту и содержанию автомоб. дорог.
- Мацкевич Наталья Ивановна, доярка Бородинского племенного з-да Боградского р-на Хакасской АО; за достигнутые успехи в развитии жив-ва, увеличение произв-ва и заготовок мяса, молока, яиц, шерсти и др. продукции.
- Машковцева Антонина Алексеевна, доярка совхоза «Костромской» Холмского р-на Сахалинской обл.; за достигнутые успехи в развитии жив-ва, увеличение произв-ва и заготовок мяса, молока, яиц, шерсти и др. продукции.
- Меньшикова Вера Сергеевна, свиновод совхоза «Амурский» Белогорского р-на Амурской обл.; за достигнутые успехи в развитии жив-ва, увеличение произв-ва и заготовок мяса, молока, яиц, шерсти и др. продукции.
- Мержвинская Анна Константиновна, бригадир совхоза «Лузинский» Омского р-на Омской обл.; за достигнутые успехи в развитии жив-ва, увеличение произв-ва и заготовок мяса, молока, яиц, шерсти и др. продукции.
- Мешков Михаил Михайлович, шофер Черепановского автохозяйства Новосибирской обл.; за выдающиеся успехи в выполнении заданий 7-летнего плана по перевозкам народно-хоз. грузов и пассажиров, стр-ву, ремонту и содержанию автомоб. дорог.
- Мещеряков Георгий Васильевич, капитан-дир. большого морозильного рыболовного траулера «Узбекистан» Упр-ния тралового и рефрижераторного флота, Камчатская обл.; за выдающиеся успехи в выполнении заданий 7-летнего плана по добыче рыбы и произв-ву рыб. продукции.
- Мионов Василий Владимирович, бригадир колхоза «Красный хлебобоб» Иланского р-на Красноярского кр.; за успехи, достигнутые в увеличении произв-ва и заготовок пшеницы, ржи, гречихи, риса, др. зерн. и кормовых культур и высокопроизводит. использовании техники.
- Митяев Виктор Гаврилович, электросварщик Назаровского монтажного участка треста «Сибэнергомонтаж», Красноярский кр.; за выдающиеся успехи в выполнении заданий 7-летнего плана по развитию энергетики страны.
- Молдованов Дмитрий Давыдович, гл. механик теплохода «Русь» Дальневосточного морского пароходства, Владивосток; за досроч. выполнение заданий 7-летнего плана и выдающиеся производств. успехи.
- Монгуш Чола Допур-оолович, чабан совхоза «Чира-Бажы» Дзун-Хемчикского р-на Тувинской АО; за достигнутые успехи в развитии жив-ва, увеличение произв-ва и заготовок мяса, молока, яиц, шерсти и др. продукции.
- Морнев Николай Андреевич, электролизник Новокузнецкого алюминиевого з-да; за выдающиеся успехи в развитии цвет. металлургии.
- Муравленко Виктор Иванович, нач. Главного Тюменского производственного упр-ния по нефтяной и газовой пром-ти; за выдающиеся заслуги в выполнении заданий 7-летнего плана по добыче нефти и достижение высоких технико-экон. показателей в работе.
- Наймушин Иван Иванович, нач. Братскгэсстроя; за большой вклад, внесенный в разработку и внедрение новых техн. решений и прогрес. методов труда в стр-ве гидросооружений, линий электропередач, монтаже оборудования.
- Недобитков Иван Архипович, комбайнер Енисейского совхоза Минусинского р-на Красноярского кр.; за успехи, достигнутые в увеличении произв-ва и заготовок пшеницы, ржи, гречихи, риса, др. зерн. и кормовых культур и высокопроизводит. использовании техники.
- Некрестова Вера Никитична, доярка Гаровского совхоза Хабаровского р-на Хабаровского кр.; за достигнутые успехи в развитии жив-ва, увеличение произв-ва и заготовок мяса, молока, яиц, шерсти и др. продукции.
- Немтаев Арсен, чабан колхоза им. Ильича Оловянинского р-на Читинской обл.; за достигнутые успехи в развитии жив-ва, увеличение произв-ва и заготовок мяса, молока, яиц, шерсти и др. продукции.
- Нестеренко Михаил Дмитриевич, ст. вальцовщик Новосибирского металлургического з-да им. Кузьмина; за выдающиеся успехи в развитии черной металлургии.
- Неунылов Борис Александрович, пред. Президиума Дальневосточного филиала Сибирского отд-ния АН СССР; за особые заслуги в развитии народ. хоз-ва, науки и культуры Приморского кр.
- Неупокоева Вера Панфиловна, ткачиха Барнаульского меланжевого комбината; за выдающиеся заслуги в

- выполнении заданий 7-летнего плана и достижение высоких технико-экон. показателей по произв-ву тканей, трикотажа, обуви, швейных изделий и др. продукции легкой пром-ти.
- Нехаева Антонина Анисимовна, гл. инженер Новосибирского телеграфа; за выдающиеся успехи в выполнении заданий 7-летнего плана по развитию средств связи, телевидения и радиовещания.
- Никулин Александр Иванович, ст. машинист турбинного цеха Новосибирской ТЭЦ № 2 «Новосибирскэнерго»; за выдающиеся успехи в выполнении заданий 7-летнего плана по развитию энергетики страны.
- Новосилецкий Алексей Дмитриевич, машинист тепловоза локомотивного депо Хабаровск Дальневосточной ж. д.; за выдающиеся успехи в выполнении заданий 7-летнего плана перевозок, развитие и техн. реконструкцию ж. дорог.
- Одарич Иван Лазаревич, дир. совхоза «Искра» Черепановского р-на Новосибирской обл.; за достигнутые успехи в развитии жив-ва, увеличение произв-ва и заготовок мяса, молока, яиц, шерсти и др. продукции.
- Окунева Татьяна Васильевна, ст. чабан Московского племвоссовхоза Усть-Абаканского р-на Хакасской АО; за достигнутые успехи в развитии жив-ва, увеличение произв-ва и заготовок мяса, молока, яиц, шерсти и др. продукции.
- Онучина Раиса Михайловна, крановщица морского порта Ванино; за особые заслуги в развитии народ. хоз-ва Хабаровского кр.
- Орлов Федор Лаврентьевич, комбайнер совхоза «Борисовский» Шербакульского р-на Омской обл.; за успехи, достигнутые в увеличении произв-ва и заготовок пшеницы, ржи, гречихи, риса, др. зерн. и кормовых культур и высокопроизводит. использованию техники.
- Остапец Николай Демьянович, бригадир малой комплек. бригады Оборского леспромхоза, р-н им. Лазо; за особые заслуги в развитии народ. хоз-ва Хабаровского кр.
- Ошмарина Таисия Афанасьевна, помощник мастера Канского хлопчатобумажного комбината, Красноярский кр.; за выдающиеся заслуги в выполнении заданий 7-летнего плана и достижение высоких технико-экон. показателей по произв-ву тканей, трикотажа, обуви, швейных изделий и др. продукции легкой пром-ти.
- Павлюков Иван Яковлевич, шофер автоколонны Хабаровского упр-ния автомобильного транспорта; за выдающиеся успехи в выполнении заданий 7-летнего плана по перевозкам народно-хоз. грузов и пассажиров, стр-ву, ремонту и содержанию автомоб. дорог.
- Панасенко Петр Евстафьевич, слесарь-лекальщик з-да «Дальдизель», Хабаровск; за особые заслуги в развитии народ. хоз-ва Хабаровского кр.
- Панин Петр Иванович, бригадир проходчиков рудника «Огневка» Белгородского горно-обогатительного комбината; за выдающиеся успехи в развитии цвет. металлургии.
- Пахомов Владимир Петрович, управляющий трестом «Черемховуголь» комбината «Востсибуголь», Иркутская обл.; за выдающиеся заслуги в выполнении заданий 7-летнего плана по развитию угольной и сланцевой пром-ти и достижение высоких технико-экон. показателей в работе.
- Пеллер Владимир Израилевич, пред. колхоза «Заветы Ильича» Биробиджанского р-на Еврейской АО; за достигнутые успехи в развитии жив-ва, увеличение произв-ва и заготовок мяса, молока, яиц, шерсти и др. продукции.
- Пермин Николай Кириллович, звеньевой совхоза «Ханкайский» Ханкайского р-на Приморского кр.; за успехи в увеличении произв-ва и заготовок подсолнечника, льна, конопля, хмеля и др. техн. культур.
- Петров Иван Михайлович, комбайнер Переяславского совхоза Рыбинского р-на Красноярского кр.; за успехи, достигнутые в увеличении произв-ва и заготовок пшеницы, ржи, гречихи, риса, др. зерн. и кормовых культур и высокопроизводит. использовании техники.
- Петров Семен Владимирович, наладчик Алтайского тракторного з-да им. М.И. Калинина, Рубцовск; за особые заслуги в выполнении заданий 7-летнего плана и достижение высоких производств. показателей.
- Петухов Филарет Богомолович, чабан совхоза «Байтогский» Эхирит-Булагатского р-на Усть-Ордынского Бурятского нац. окр.; за достигнутые успехи в развитии жив-ва, увеличение произв-ва и заготовок мяса, молока, яиц, шерсти и др. продукции.
- Печерина Галина Михайловна, свиновод совхоза «Заря» Промышленновского р-на Кемеровской обл.; за достигнутые успехи в развитии жив-ва, увеличение произв-ва и заготовок мяса, молока, яиц, шерсти и др. продукции.
- Плетнева Татьяна Петровна, доярка совхоза «Чигиринский» Ивановского р-на Амурской обл.; за достигнутые успехи в развитии жив-ва, увеличение произв-ва и заготовок мяса, молока, яиц, шерсти и др. продукции.
- Поливин Анатолий Иванович, пред. колхоза им. Ленина Кыринского р-на Читинской обл.; за достигнутые успехи в развитии жив-ва, увеличение произв-ва и заготовок мяса, молока, яиц, шерсти и др. продукции.
- Понарин Петр Иванович, ст. дорожный мастер Иркутск-Сортировочной дистанции пути Восточно-Сибирской ж. д., Иркутская обл.; за выдающиеся успехи в выполнении заданий 7-летнего плана перевозок, развитие и техн. реконструкцию ж. дорог.
- Попов Алексей Евгеньевич, шофер Бийского автохозяйства Алтайского упр-ния автомобильного транспорта; за выдающиеся успехи в выполнении заданий 7-летнего плана по перевозкам народно-хоз. грузов и пассажиров, стр-ву, ремонту и содержанию автомоб. дорог.
- Попыхина Софья Константиновна, доярка совхоза «Рыбаловский» Томского р-на Томской обл.; за достигнутые успехи в развитии жив-ва, увеличение произв-ва и заготовок мяса, молока, яиц, шерсти и др. продукции.
- Посоюзных Надежда Ивановна, скотник совхоза «Песьяновский» Ишимского р-на Тюменской обл.; за достигнутые успехи в развитии жив-ва, увеличение произв-ва и заготовок мяса, молока, яиц, шерсти и др. продукции.
- Потапов Гаврил Евдокимович, рамщик Тулунского лесопильно-деревообработ. комбината, Иркутская обл.; за выдающиеся успехи в выполнении заданий 7-летнего плана по развитию лесной, целлюлозно-бумажной и деревообработ. пром-ти.
- Прибыльнов Владимир Яковлевич, машинист экскаватора Красноярского карьера комбината «Кузбасскарьеруголь», Кемеровская обл.; за выдающиеся заслуги в выполнении заданий 7-летнего плана по развитию угольной и сланцевой пром-ти и достижение высоких технико-экон. показателей в работе.
- Прокопьев Константин Николаевич, бригадир малой комплек. бригады Рубинского леспромхоза, Кемеровская обл.; за выдающиеся успехи в выполнении заданий 7-летнего плана по развитию лесной, целлюлозно-бумажной и деревообработ. пром-ти.
- Протопопов Петр Иванович, колхозник колхоза им. Аржакова Вилюйского р-на Якутской АССР; за достигнутые успехи в развитии жив-ва, увеличение



- произв-ва и заготовок мяса, молока, яиц, шерсти и др. продукции.
- Пустовский Николай Михайлович, мастер Петровск-Забайкальского металлургического з-да; за выдающиеся успехи в развитии черной металлургии.
- Путинцев Николай Афанасьевич, машинист экскаватора Бачатского угольного карьера комбината «Кузбасскарьеруголь», Кемеровская обл.; за выдающиеся заслуги в выполнении заданий 7-летнего плана по развитию угольной и сланцевой пром-ти и достижение высоких технико-экон. показателей в работе.
- Пучкова Валентина Михайловна, дир. Хорольской ср. школы, Хорольский р-н Приморского кр.; за особые заслуги в развитии народ. хоз-ва, науки и культуры Приморского кр.
- Пчелаков Виктор Афанасьевич, комбайнер Павловского совхоза Рыбинского р-на Красноярского кр.; за успехи, достигнутые в увеличении произв-ва и заготовок пшеницы, ржи, гречихи, риса, др. зерн. и кормовых культур и высокопроизводит. использовании техники.
- Рабцун Петр Васильевич, машинист вращающихся печей Яшкинского цементного з-да «Красный строитель», Кемеровская обл.; за выдающиеся успехи в выполнении 7-летнего плана по развитию пром-ти строит. материалов.
- Размахнин Василий Иванович, ст. мастер Хабаровского з-да энергетического машиностроения; за выдающиеся успехи в выполнении заданий 7-летнего плана и достижение высоких технико-экон. показателей в работе.
- Ребенок Иван Денисович, чабан совхоза «Запрудихинский» Краснозерского р-на Новосибирской обл.; за достигнутые успехи в развитии жив-ва, увеличение произв-ва и заготовок мяса, молока, яиц, шерсти и др. продукции.
- Ревтов Владимир Иванович, бригадир комплекс. бригады Братскгэстроя; за большой вклад, внесенный в разработку и внедрение новых техн. решений и прогрес. методов труда в стр-ве гидросооружений, линий электропередач, монтаже оборудования.
- Регида Иван Федорович, пред. колхоза им. XXII съезда КПСС Называевского р-на Омской обл.; за достигнутые успехи в развитии жив-ва, увеличение произв-ва и заготовок мяса, молока, яиц, шерсти и др. продукции.
- Ременский Алексей Степанович, управляющий трестом «Беловуголь» комбината «Кузбассуголь», Кемеровская обл.; за выдающиеся заслуги в выполнении заданий 7-летнего плана по развитию угольной и сланцевой пром-ти и достижение высоких технико-экон. показателей в работе.
- Рогачев Евгений Никитич, бригадир слесарей-монтажников Новокузнецкого монтажного упр-ния треста «Сибметаллургмонтаж»; за выдающиеся успехи в выполнении заданий 7-летнего плана в кап. стр-ве.
- Роговский Иван Алексеевич, машинист горного комбайна шахты им. С.М. Кирова треста «Ленинуголь» комбината «Кузбассуголь», Кемеровская обл.; за выдающиеся заслуги в выполнении заданий 7-летнего плана по развитию угольной и сланцевой пром-ти и достижение высоких технико-экон. показателей в работе.
- Романов Владимир Павлович, нач. комбината «Кузбассуголь», Кемеровская обл.; за выдающиеся заслуги в выполнении заданий 7-летнего плана по развитию угольной и сланцевой пром-ти и достижение высоких технико-экон. показателей в работе.
- Русанов Евгений Анатольевич; варщик целлюлозы Породайского целлюлозно-бумажного комбината, Сахалинская обл.; за выдающиеся успехи в выполнении заданий 7-летнего плана по развитию лесной, целлюлозно-бумажной и деревообработ. пром-ти.
- Русанов Николай Яковлевич, комбайнер колхоза «Искра» Топчихинского р-на Алтайского кр.; за успехи, достигнутые в увеличении произв-ва и заготовок пшеницы, ржи, гречихи, риса, др. зерн. и кормовых культур и высокопроизводит. использовании техники.
- Рыбалко Иван Васильевич, чабан совхоза «Степной» Родинского р-на Алтайского кр.; за достигнутые успехи в развитии жив-ва, увеличение произв-ва и заготовок мяса, молока, яиц, шерсти и др. продукции.
- Рыбченко Иван Данилович, механизатор совхоза «Табунский» Кулундинского р-на Алтайского кр.; за успехи, достигнутые в увеличении произв-ва и заготовок пшеницы, ржи, гречихи, риса, др. зерн. и кормовых культур и высокопроизводит. использовании техники.
- Рябовский Иосиф Григорьевич, машинист экскаватора Южного угольного карьера треста «Черемховуголь» комбината «Востсибуголь», Иркутская обл.; за выдающиеся заслуги в выполнении заданий 7-летнего плана по развитию угольной и сланцевой пром-ти и достижение высоких технико-экон. показателей в работе.
- Сазонов Василий Ильич, 1-й секретарь Братского райкома КПСС; за достигнутые успехи в развитии жив-ва, увеличение произв-ва и заготовок мяса, молока, яиц, шерсти и др. продукции.
- Салманов Фарман Курбан-оглы, нач. Правдинской нефтеразведочной экспедиции Тюменского геологического упр-ния; за выдающиеся успехи в выполнении заданий 7-летнего плана по развитию геолого-развед. работ, открытию и разведке месторождений полезных ископаемых.
- Самойленко Матрена Андреевна, доярка совхоза «Лесной» Бийского р-на Алтайского кр.; за достигнутые успехи в развитии жив-ва, увеличение произв-ва и заготовок мяса, молока, яиц, шерсти и др. продукции.
- Самошонков Василий Егорович, проходчик Таштагольского рудника Кузнецкого металлургического комбината; за выдающиеся успехи в развитии черной металлургии.
- Сарнов Борис Яковлевич, нач. Новосибирского электровозоремонтного з-да, Новосибирская обл.; за выдающиеся успехи в выполнении заданий 7-летнего плана перевозок, развитие и техн. реконструкцию ж. дорог.
- Сахатырь Василий Яковлевич, бригадир монтажников треста «Спецгидроэнергомонтаж»; за большой вклад, внесенный в разработку и внедрение новых техн. решений и прогрес. методов труда в стр-ве гидросооружений, линий электропередач, монтаже оборудования.
- Саяпина Нина Васильевна, доярка совхоза «Первомайский» Татарского р-на Новосибирской обл.; за достигнутые успехи в развитии жив-ва, увеличение произв-ва и заготовок мяса, молока, яиц, шерсти и др. продукции.
- Семенов Григорий Трофимович, гл. геолог Якутского геологического упр-ния; за выдающиеся успехи в выполнении заданий 7-летнего плана по развитию геолого-развед. работ, открытию и разведке месторождений полезных ископаемых.
- Сергеев Виталий Кузьмич, бригадир комплекс. проходческой бригады рудника «Иульгин» Восточно-Чукотского горнопромышленного упр-ния; за выдающиеся успехи в развитии цвет. металлургии.
- Сергеева Татьяна Григорьевна, доярка колхоза им. Калинина Куйбышевского р-на Новосибирской обл.;

- за достигнутые успехи в развитии жив-ва, увеличение произ-ва и заготовок мяса, молока, яиц, шерсти и др. продукции.
- Серебряков Иван Иосифович, машинист экскаватора рудника «Мирный» треста «Якуталмаз»; за выдающиеся успехи в развитии цветной металлургии.
- Сигида Андрей Иванович, фрезеровщик з-да «Алтайсельмаш», Рубцовск; за особые заслуги в выполнении заданий 7-летнего плана и достижение высоких производств. показателей.
- Сиденко Георгий Егорович, тракторист совхоза «Голуметский» Черемховского р-на Иркутской обл.; за успехи, достигнутые в увеличении произ-ва и заготовок пшеницы, ржи, гречихи, риса, др. зерн. и кормовых культур и высокопроизводит. использовани техники.
- Силютин Федор Кузьмич, капитан рыболовного сейнера Упр-ния морского рыболовного и звероловного флота, Сахалинская обл.; за выдающиеся успехи в выполнении заданий 7-летнего плана по добыче рыбы и произ-ву рыб. продукции.
- Сим Лидия Антоновна, доярка совхоза «Первомайский» Татарского р-на Новосибирской обл.; за достигнутые успехи в развитии жив-ва, увеличение произ-ва и заготовок мяса, молока, яиц, шерсти и др. продукции.
- Скорик Петр Иосифович, нач. участка шахты №8 треста «Прокопьевскуголь» комбината «Кузбассуголь», Кемеровская обл.; за выдающиеся заслуги в выполнении заданий 7-летнего плана по развитию угольной и сланцевой пром-ти и достижение высоких технико-экон. показателей в работе.
- Смирнова Любовь Павловна, доярка колхоза им. Калинина Одесского р-на Омской обл.; за достигнутые успехи в развитии жив-ва, увеличение произ-ва и заготовок мяса, молока, яиц, шерсти и др. продукции.
- Соболев Петр Федорович, дорожный мастер Сквородинской дистанции пути Забайкальской ж. д., Амурская обл.; за выдающиеся успехи в выполнении заданий 7-летнего плана перевозок, развитие и техн. реконструкцию ж. дорог.
- Советов Николай Николаевич, машинист экскаватора строительно-монтажного поезда №193 треста «Кузбасстранстрой», Кемеровская обл.; за выдающиеся успехи в выполнении заданий 7-летнего плана по транспорт. стр-ву.
- Соколов Павел Иванович, управляющий трестом «Осинкиуголь» комбината «Кузбассуголь», Кемеровская обл.; за выдающиеся заслуги в выполнении заданий 7-летнего плана по развитию угольной и сланцевой пром-ти и достижение высоких технико-экон. показателей в работе.
- Соловьев Виктор Фатеевич, бригадир горнорабочих очистного забоя шахты «Долинская» комбината «Сахалинуголь», Сахалинская обл.; за выдающиеся заслуги в выполнении заданий 7-летнего плана по развитию угольной и сланцевой пром-ти и достижение высоких технико-экон. показателей в работе.
- Спиридонов Матвей Яковлевич, нач. объединения «Якутзолото»; за выдающиеся успехи в развитии цвет. металлургии.
- Спиридонова Александра Ефимовна, птичница Боровской птицефабрики Тюменского р-на Тюменской обл.; за достигнутые успехи в развитии жив-ва, увеличение произ-ва и заготовок мяса, молока, яиц, шерсти и др. продукции.
- Старцева Васса Михайловна, телятница колхоза «40 лет Октября» Ялуторовского р-на Тюменской обл.; за достигнутые успехи в развитии жив-ва, увеличение произ-ва и заготовок мяса, молока, яиц, шерсти и др. продукции.
- Столбовая Фелисата Константиновна, доярка колхоза «Сибирь» Ялуторовского р-на Тюменской обл.; за достигнутые успехи в развитии жив-ва, увеличение произ-ва и заготовок мяса, молока, яиц, шерсти и др. продукции.
- Ступников Михаил Максимович, пред. колхоза «Приамурье» Тамбовского р-на Амурской обл.; за успехи в увеличении произ-ва и заготовок подсолнечника, льна, конопли, хмеля и др. техн. культур.
- Суханов Герман Константинович, зам. нач.а отдела Братской ГЭС ин-та «Гидропроект» им. С.Я. Жука; за большой вклад, внесенный в разработку и внедрение новых техн. решений и прогрес. методов труда в стр-ве гидросооружений, линий электропередач, монтаже оборудования.
- Сухов Иван Васильевич, управляющий фермой совхоза им. Чкалова Ленинск-Кузнецкого р-на Кемеровской обл.; за достигнутые успехи в развитии жив-ва, увеличение произ-ва и заготовок мяса, молока, яиц, шерсти и др. продукции.
- Сюткин Дмитрий Гаврилович, буровой мастер комплек. экспедиции Иркутского геологического упр-ния; за выдающиеся успехи в выполнении заданий 7-летнего плана по развитию геологоразвед. работ, открытию и разведке месторождений полезных ископаемых.
- Тельц Клавдия Харитоновна, прессовщица Кемеровского з-да «Карболит»; за выдающиеся заслуги в выполнении заданий 7-летнего плана по увеличению выпуска хим. продукции и достижение высоких показателей в работе.
- Терещан Мария Васильевна, птичница племенного птицеводческого совхоза «Осокинский» Калачинского р-на Омской обл.; за достигнутые успехи в развитии жив-ва, увеличение произ-ва и заготовок мяса, молока, яиц, шерсти и др. продукции.
- Терская Нина Ивановна, птичница птицефабрики «Заря» Емельяновского р-на Красноярского кр.; за достигнутые успехи в развитии жив-ва, увеличение произ-ва и заготовок мяса, молока, яиц, шерсти и др. продукции.
- Тимофеев Иван Федорович, звеньевой совхоза «Краснопольский» Углегорского р-на Сахалинской обл.; за успехи в увеличении произ-ва и заготовок картофеля, овощей и винограда.
- Толстоногов Иван Прохорович, машинист экскаватора Северо-Восточного угольного карьера комбината «Дальвостуголь», Амурская обл.; за выдающиеся заслуги в выполнении заданий 7-летнего плана по развитию угольной и сланцевой пром-ти и достижение высоких технико-экон. показателей в работе.
- Толстокова Мария Васильевна, чабан колхоза «Путь коммунизма» Улаганского р-на Горно-Алтайской АО; за достигнутые успехи в развитии жив-ва, увеличение произ-ва и заготовок мяса, молока, яиц, шерсти и др. продукции.
- Трегубов Иван Иванович, слесарь Омского нефтеперерабатывающего з-да; за выдающиеся заслуги в выполнении заданий 7-летнего плана и достигнутые высокие технико-экон. показатели.
- Усс Виктор Петрович, пред. колхоза им. VII съезда Советов Иланского р-на Красноярского кр.; за успехи, достигнутые в увеличении произ-ва и заготовок пшеницы, ржи, гречихи, риса, др. зерн. и кормовых культур и высокопроизводит. использовании техники.
- Устинов Анатолий Степанович, скотник совхоза «Крутологовский» Коченевского р-на Новосибирской обл.; за достигнутые успехи в развитии жив-ва, увеличение произ-ва и заготовок мяса, молока, яиц, шерсти и др. продукции.

- Устюжанин Василий Андреевич, бригадир совхоза «Кочковский» Кочковского р-на Новосибирской обл.; за успехи, достигнутые в увеличении произв-ва и заготовок пшеницы, ржи, гречихи, риса, др. зерн. и кормовых культур и высокопроизводит. использовании техники.
- Федоров Леонид Александрович, горнорабочий очистного забоя шахты № 5-7 треста «Анжероуголь» комбината «Кузбассуголь», Кемеровская обл.; за выдающиеся заслуги в выполнении заданий 7-летнего плана по развитию угольной и сланцевой пром-ти и достижение высоких технико-экон. показателей в работе.
- Федорович Татьяна Федоровна, доярка учебно-опытного хоз-ва Тюменского сельскохозяйственного ин-та; за достигнутые успехи в развитии жив-ва, увеличение произв-ва и заготовок мяса, молока, яиц, шерсти и др. продукции.
- Фоминных Александра Матвеевна, бригадир совхоза «Беловский» Троицкого р-на Алтайского кр.; за достигнутые успехи в развитии жив-ва, увеличение произв-ва и заготовок мяса, молока, яиц, шерсти и др. продукции.
- Халин Ревгат Миргалиевич, рамщик Красноярского лесопильно-домостроительного комбината; за выдающиеся успехи в выполнении заданий 7-летнего плана по развитию лесной, целлюлозно-бумажной и деревообработ. пром-ти.
- Хасанова Матрена Перфильевна, телятница совхоза «Новосибирский» Новосибирского р-на Новосибирской обл.; за достигнутые успехи в развитии жив-ва, увеличение произв-ва и заготовок мяса, молока, яиц, шерсти и др. продукции.
- Ходаковский Феликс Викентьевич, производитель работ строительно-монтажного поезда № 299 упр-ния строительства «Ангарстрой»; за выдающиеся успехи при стр-ве ж.-д. магистрали Абакан–Тайшет.
- Ходарковский Борис Петрович, машинист сырьевых мельниц Спасского цементно-шиферного з-да, Приморский кр.; за выдающиеся успехи в выполнении 7-летнего плана по развитию пром-ти строит. материалов.
- Холманский Иван Васильевич, механизатор совхоза «Табулгинский» Чистоозерного р-на Новосибирской обл.; за успехи, достигнутые в увеличении произв-ва и заготовок пшеницы, ржи, гречихи, риса, др. зерн. и кормовых культур и высокопроизводит. использовании техники.
- Хохрин Николай Анатольевич, комбайнер совхоза «Заларинский» Заларинского р-на Иркутской обл.; за успехи, достигнутые в увеличении произв-ва и заготовок пшеницы, ржи, гречихи, риса, др. зерн. и кормовых культур и высокопроизводит. использовании техники.
- Цыремпилова Гомбоцырен Гончиковна, ст. чабан колхоза «Коммунизм» Джидинского р-на Бурятской АССР; за достигнутые успехи в развитии жив-ва, увеличение произв-ва и заготовок мяса, молока, яиц, шерсти и др. продукции.
- Цыремпилова Шалсама Ламажаповна, ст. чабан колхоза им. Карла Маркса Баргузинского р-на Бурятской АССР; за достигнутые успехи в развитии жив-ва, увеличение произв-ва и заготовок мяса, молока, яиц, шерсти и др. продукции.
- Челночков Пантелеймон Петрович, бригадир тракторной бригады колхоза «Коммунизм» Мухоршибирского р-на Бурятской АССР; за успехи, достигнутые в увеличении произв-ва и заготовок пшеницы, ржи, гречихи, риса, др. зерн. и кормовых культур и высокопроизводит. использовании техники.
- Чепелев Иван Григорьевич, комбайнер колхоза им. Чапаева Щучанского р-на Курганской обл.; за успехи, достигнутые в увеличении произв-ва и заготовок пшеницы, ржи, гречихи, риса, др. зерн. и кормовых культур и высокопроизводит. использовании техники.
- Черкасов Никифор Никанорович, чабан племенного з-да «Овцевод» Рубцовского р-на Алтайского кр.; за достигнутые успехи в развитии жив-ва, увеличение произв-ва и заготовок мяса, молока, яиц, шерсти и др. продукции.
- Четыркин Всеволод Александрович, дир. совхоза «Лесной» Бийского р-на Алтайского кр.; за достигнутые успехи в развитии жив-ва, увеличение произв-ва и заготовок мяса, молока, яиц, шерсти и др. продукции.
- Чумилин Владимир Максимович, бригадир проходчиков Дарасунского рудоупр-ния треста «Забайкалзолото»; за выдающиеся успехи в развитии цвет. металлургии.
- Шабалов Кузьма Федорович, сталевар Кузнецкого металлургического комбината; за выдающиеся успехи в развитии черной металлургии.
- Шаламай Михаил Акимович, дир. Камалинского опытно-производственного хоз-ва, Рыбинский р-н Красноярского кр.; за успехи, достигнутые в увеличении произв-ва и заготовок пшеницы, ржи, гречихи, риса, др. зерн. и кормовых культур и высокопроизводит. использовании техники.
- Шалдыбин Аркадий Яковлевич, бригадир проходческой бригады шахты № 1-2 треста «Углегорскуголь» комбината «Сахалинуголь»; за выдающиеся успехи в эффективном использовании горной техники, достижение высоких технико-экон. показателей проходки горных выработок и умелое рук-во бригадой.
- Шальков Иван Иванович, токарь Сибирского з-да тяжелого машиностроения, Красноярский кр.; за выдающиеся успехи в выполнении заданий 7-летнего плана и достижение высоких технико-экон. показателей в работе.
- Шаров Иван Николаевич, командир летного отряда Восточно-Сибирского упр-ния гражданской авиации; за выдающиеся успехи в выполнении заданий 7-летнего плана по перевозкам пассажиров воздушным транспортом, применении авиации в народно-хоз. стр-ве и освоении новой авиац. техники.
- Шашкин Анатолий Дмитриевич, буровой мастер Шаимской конторы бурения треста «Тюменнефтегазразведка»; за выдающиеся заслуги в выполнении заданий 7-летнего плана по добыче нефти и достижение высоких технико-экон. показателей в работе.
- Шашкова Александра Кондратьевна, доярка совхоза «Копьевский» Муромцевского р-на Омской обл.; за достигнутые успехи в развитии жив-ва, увеличение произв-ва и заготовок мяса, молока, яиц, шерсти и др. продукции.
- Шкор Иван Григорьевич, бригадир-проходчик горных выработок шахты № 16/17 треста «Углегорскуголь» комбината «Сахалинуголь», Сахалинская обл.; за выдающиеся заслуги в выполнении заданий 7-летнего плана по развитию угольной и сланцевой пром-ти и достижение высоких технико-экон. показателей в работе.
- Шмелев Владимир Александрович, дир. совхоза «Дукча», Магадан; за достигнутые успехи в развитии жив-ва, увеличение произв-ва и заготовок мяса, молока, яиц, шерсти и др. продукции.
- Шумик Сергей Иванович, пред. колхоза Усть-Ордынского Бурятского нац. окр.; за успехи, достигнутые в увеличении произв-ва и заготовок пшеницы, ржи,



- гречихи, риса, др. зерн. и кормовых культур и высокопроизводит. использовании техники.
- Шурбин Иван Иванович, слесарь-сборщик Новосибирского з-да «Тяжстанкогидропресс» им. А.И. Ефремова; за выдающиеся успехи в выполнении 7-летнего плана по развитию машиностроения.
- Юдин Василий Тихонович, шофер автоколонны Кемеровского упр-ния автомобильного транспорта; за выдающиеся успехи в выполнении заданий 7-летнего плана по перевозкам народно-хоз. грузов и пассажиров, стр-ву, ремонту и содержанию автомоб. дорог.
- Юндунов Дамша, ст. чабан совхоза «Агинский» Могойтуйского р-на Агинского Бурятского нац. окр.; за достигнутые успехи в развитии жив-ва, увеличение произв-ва и заготовок мяса, молока, яиц, шерсти и др. продукции.
- Юносова Ольга Петровна, свиноводка Имбежского свиноводческого совхоза Уярского р-на Красноярского кр.; за достигнутые успехи в развитии жив-ва, увеличение произв-ва и заготовок мяса, молока, яиц, шерсти и др. продукции.
- Яньшевский Владимир Павлович, бригадир малой комплекс. бригады Каргасокского леспромхоза, Томская обл.; за выдающиеся успехи в выполнении заданий 7-летнего плана по развитию лесной, целлюлозно-бумажной и деревообработ. пром-ти.
- Яшкова Наталья Фроловна, доярка колхоза «Путь к коммунизму» Венгеровского р-на Новосибирской обл.; за достигнутые успехи в развитии жив-ва, увеличение произв-ва и заготовок мяса, молока, яиц, шерсти и др. продукции.

### 1967

- Анисимов Дмитрий Платонович, комбайнер совхоза «Туринский» Тюменского р-на Тюменской обл.; за достигнутые успехи в увеличении произв-ва и заготовок зерна в 1966.
- Бабарыкин Николай Никитович, пред. колхоза «Родина» Шипуновского р-на Алтайского кр.; за достигнутые успехи в увеличении произв-ва и заготовок зерна в 1966.
- Байдуга Михаил Петрович, бригадир совхоза «Решетовский» Кочковского р-на Новосибирской обл.; за достигнутые успехи в увеличении произв-ва и заготовок зерна в 1966.
- Бирюляев Федор Васильевич, бригадир комплекс. бригады строительно-монтажного упр-ния №1 упр-ния строительства «Сибкадемстрой»; за большие заслуги и достижение высоких технико-экон. показателей в стр-ве Новосибирского научного центра Сибирского отд-ния АН СССР.
- Боресков Георгий Константинович, академик; за выдающиеся заслуги в развитии хим. науки и пром-ти и актив. участие в орг-ции Сибирского отд-ния АН СССР.
- Гаврилов Василий Федорович, комбайнер совхоза «Сибиряк» Сафакулевского р-на Курганской обл.; за достигнутые успехи в увеличении произв-ва и заготовок зерна в 1966.
- Демиденко Владимир Григорьевич, пред. колхоза «Сибирь» Татарского р-на Новосибирской обл.; за достигнутые успехи в увеличении произв-ва и заготовок зерна в 1966.
- Ермаков Василий Петрович, комбайнер Частоостровского совхоза Емельяновского р-на Красноярского кр.; за достигнутые успехи в увеличении произв-ва и заготовок зерна в 1966.

Иванов Николай Маркелович, генерал-майор инженерно-технической службы; за выдающиеся заслуги в деле стр-ва Новосибирского научного центра Сибирского отд-ния АН СССР.

Кривко Алексей Григорьевич, тракторист совхоза «Еремеевский» Полтавского р-на Омской обл.; за достигнутые успехи в увеличении произв-ва и заготовок зерна в 1966.

*Лаврентьев Михаил Алексеевич*, академик; за выдающиеся заслуги в развитии науки и орг-ции Сибирского отд-ния АН СССР.

Озюменко Василий Дмитриевич, дир. совхоза «Элита» Москалевского р-на Омской обл.; за достигнутые успехи в увеличении произв-ва и заготовок зерна в 1966.

Паничева Мария Васильевна, гл. агроном совхоза им. Мамонтова Поспелихинского р-на Алтайского кр.; за достигнутые успехи в увеличении произв-ва и заготовок зерна в 1966.

Сливкин Александр Сергеевич, бригадир колхоза им. XXII партсъезда Зырянского р-на Томской обл.; за достигнутые успехи в увеличении произв-ва и заготовок зерна в 1966.

Сорокин Иван Андреевич, бригадир колхоза им. Ленина Мамонтовского р-на Алтайского кр.; за достигнутые успехи в увеличении произв-ва и заготовок зерна в 1966.

Турченков Николай Степанович, мастер Бийского мелькомбината, Алтайский кр.; за достигнутые успехи в увеличении произв-ва и заготовок зерна в 1966.

*Чинакал Николай Андреевич*, член-корреспондент АН СССР; за выдающиеся заслуги в развитии горной науки и техники и актив. участие в орг-ции Сибирского отд-ния АН СССР.

Яковкин Василий Абрамович, тракторист колхоза им. Мичурина Промышленновского р-на Кемеровской обл.; за достигнутые успехи в увеличении произв-ва и заготовок зерна в 1966.

### 1968

Афанасьева Валентина Степановна, зам. дир. ср. школы №26, Комсомольск-на-Амуре Хабаровского кр.; за большие заслуги в деле обучения и коммунистич. воспитания учащихся.

Бессонов Георгий Евдокимович, учитель Тойбохойской ср. школы, Сунтарский р-н Якутской АССР; за большие заслуги в деле обучения и коммунистич. воспитания учащихся.

Григорьев Николай Иванович, ст. мастер по сложным работам Тюменской комплекс. геолого-развед. экспедиции; за выдающиеся успехи в открытии и разведке крупнейших газовых месторождений в Тюменской обл.

Комарова Таиса Прокофьевна, учительница Красно-Камешокской нач. школы, Сузунский р-н Новосибирской обл.; за большие заслуги в деле обучения и коммунистич. воспитания учащихся.

Косенко Марк Иванович, бурильщик Тарско-Салинской нефтеразведочной экспедиции; за выдающиеся успехи в открытии и разведке крупнейших газовых месторождений в Тюменской обл.

Миксон Каллиста Александровна, зам. дир. а Березовской ср. школы, Емельяновский р-н Красноярского кр.; за большие заслуги в деле обучения и коммунистич. воспитания учащихся.

Митьковская Татьяна Григорьевна, учительница Тальменской ср. школы №1, Тальменский р-н Алтайского кр.; за большие заслуги в деле обучения и коммунистич. воспитания учащихся.

Ровнин Лев Иванович, бывш. гл. геолог Главного Тюменского производственного геологического упр-ния; за выдающиеся успехи в открытии и разведке крупнейших газовых месторождений в Тюменской обл.

Тамдын-оол Сарыглар Саяты, учительница Ак-Довуракской ср. школы, Бурун-Хемчикский р-н Тувинской АССР; за большие заслуги в деле обучения и коммунистического воспитания учащихся.

Цибулин Лев Григорьевич, гл. геофизик Главного Тюменского производственного геологического упр-ния; за выдающиеся успехи в открытии и разведке крупнейших газовых месторождений в Тюменской обл.

### 1969

Аверина Мария Николаевна, врач дет. больницы №3, Тюмень; за большие заслуги в области охраны здоровья сов. народа.

Борцова Лидия Петровна, гл. врач центр. больницы, Топки Кемеровской обл.; за большие заслуги в области охраны здоровья сов. народа.

Венцова Зинаида Ильинична, зав. отд-нием краевой клинической больницы, Хабаровск; за большие заслуги в области охраны здоровья сов. народа.

Громов Виктор Георгиевич, гл. врач участковой больницы, Тарский р-н Омской обл.; за большие заслуги в области охраны здоровья сов. народа.

Ерыкалова Юлия Николаевна, нач. отд-ния больницы, ст. Нижнеудинск Восточно-Сибирской ж. д.; за большие заслуги в области охраны здоровья сов. народа.

Желяева Мария Георгиевна, зав. отд-нием 3-го больнично-поликлинического объединения, Красноярск; за большие заслуги в области охраны здоровья сов. народа.

Капустина Татьяна Михайловна, врач район. больницы, Завьяловский р-н Алтайского кр.; за большие заслуги в области охраны здоровья сов. народа.

Манюшина Надежда Александровна, зав. отд-нием район. больницы, Чулымский р-н Новосибирской обл.; за большие заслуги в области охраны здоровья сов. народа.

Позднякова Анастасия Платоновна, гл. врач дет. больницы, Черемхово Иркутской обл.; за большие заслуги в области охраны здоровья сов. народа.

Федореева Надежда Георгиевна, зав. фельдшерско-акушерским пунктом, Пограничный р-н Приморского кр.; за большие заслуги в области охраны здоровья сов. народа.

### 1970

Волков Николай Васильевич, бригадир комплекс. бригады строительного упр-ния №2 треста «Кузнецкметаллургстрой»; за выдающиеся производств. успехи в стр-ве и досрочном освоении проектных мощностей пром. объектов Западно-Сибирского металлургического з-да им. 50-летия Великого Октября.

Еремин Виктор Алексеевич, бригадир слесарей-монтажников Второго Новокузнецкого монтажного упр-ния треста «Сибметаллургмонтаж»; за выдающиеся производств. успехи в стр-ве и досрочном освоении проектных мощностей пром. объектов Западно-Сибирского металлургического з-да им. 50-летия Великого Октября.

Нечай Алексей Сидорович, горновой доменного цеха Западно-Сибирского металлургического з-да им. 50-летия Великого Октября; за выдающиеся про-

изводств. успехи в стр-ве и досрочном освоении проектных мощностей пром. объектов Западно-Сибирского металлургического з-да им. 50-летия Великого Октября.

Путра Николай Максимович, бригадир комплекс. бригады рабочих очистного забоя шахты «Чертинская-1», Кемеровская обл.; за выдающиеся успехи в использовании горн. техники, достижение высоких показателей добычи угля, значит. повышение производительности труда и умелое рук-во бригадой.

### 1971

Тока Салачак Колбак-Хорекович, 1-й секретарь Тувинского обкома КПСС; за большие заслуги перед Коммунистич. партией и Советским гос-вом и в связи с 70-летием со дня рождения.

Яворский Василий Иванович, д-р геол.-минер. наук; за большие заслуги в развитии геол. науки, подготовке и воспитании кадров и в связи с 95-летием со дня рождения.

### 1972

Адаменко Иван Федорович, бригадир колхоза «Память Ленина» Куйтунского р-на Иркутской обл.; за большие успехи в увеличении произв-ва и продажи гос-ву зерна, др. продуктов земледелия и проявленную труд. доблесть на уборке урожая.

Анохин Леонид Демидович, дир. опытно-производственного хоз-ва Томской гос. с.-х. опытной станции, Томская обл.; за большие успехи в увеличении произв-ва и продажи гос-ву зерна, др. продуктов земледелия и проявленную труд. доблесть на уборке урожая.

Бабичев Сергей Иванович, 1-й секретарь Марьяновского райкома КПСС, Омская обл.; за большие успехи в увеличении произв-ва и продажи гос-ву зерна, др. продуктов земледелия и проявленную труд. доблесть на уборке урожая.

Баходлина Варвара Максимовна, инженер Шипуновского районного упр-ния сельского хозяйства, Алтайский кр.; за большие успехи в увеличении произв-ва и продажи гос-ву зерна, др. продуктов земледелия и проявленную труд. доблесть на уборке урожая.

Бережняк Иван Ефимович, 1-й секретарь Павловского райкома КПСС, Алтайский кр.; за большие успехи в увеличении произв-ва и продажи гос-ву зерна, др. продуктов земледелия и проявленную труд. доблесть на уборке урожая.

Борзов Борис Михайлович, комбайнер совхоза «Полтавский» Полтавского р-на Омской обл.; за большие успехи в увеличении произв-ва и продажи гос-ву зерна, др. продуктов земледелия и проявленную труд. доблесть на уборке урожая.

Буженица Иван Васильевич, комбайнер совхоза «Коммунист» Черлакского р-на Омской обл.; за большие успехи в увеличении произв-ва и продажи гос-ву зерна, др. продуктов земледелия и проявленную труд. доблесть на уборке урожая.

Ганжа Иван Куприянович, бригадир совхоза «Пограничный» Константиновского р-на Амурской обл.; за большие успехи в увеличении произв-ва и продажи гос-ву зерна, др. продуктов земледелия и проявленную труд. доблесть на уборке урожая.

Георгиев Александр Васильевич, 1-й секретарь Алтайского крайкома КПСС, Алтайский кр.; за большие заслуги по мобилизации коммунистов и всех трудящихся края на выполнение решений XXIV съезда партии по развитию с. х., достижение высокого уровня произв-

- ва зерн. культур и продажу совхозами и колхозами гос-ву в 1972 310 млн пудов хлеба.
- Глебов Николай Прокопьевич, 1-й секретарь Целинного райкома КПСС, Курганская обл.; за большие успехи в увеличении произв-ва и продажи гос-ву зерна, др. продуктов земледелия и проявленную труд. доблесть на уборке урожая.
- Горбунов Геннадий Маркелович, комбайнер колхоза «Вперед к коммунизму» Карасукского р-на Новосибирской обл.; за большие успехи в увеличении произв-ва и продажи гос-ву зерна, др. продуктов земледелия и проявленную труд. доблесть на уборке урожая.
- Горбачев Федор Степанович, 1-й секретарь Новосибирского обкома КПСС; за большие заслуги по мобилизации коммунистов и всех трудящихся края на выполнение решений XXIV съезда партии по развитию с. х., перевыполнение народно-хоз. плана продажи зерна гос-ву колхозами и совхозами в 1972, долготелно и плодотворную парт. работу.
- Гриднева Ольга Георгиевна, пред. колхоза им. XXII съезда КПСС Ишимского р-на Тюменской обл.; за большие успехи в увеличении произв-ва и продажи гос-ву зерна, др. продуктов земледелия и проявленную труд. доблесть на уборке урожая.
- Дергилев Никита Васильевич, бригадир колхоза «Заря Алтая» Завьяловского р-на Алтайского кр.; за большие успехи в увеличении произв-ва и продажи гос-ву зерна, др. продуктов земледелия и проявленную труд. доблесть на уборке урожая.
- Елфимов Василий Петрович, комбайнер совхоза «Чикский» Коченевского р-на Новосибирской обл.; за большие успехи в увеличении произв-ва и продажи гос-ву зерна, др. продуктов земледелия и проявленную труд. доблесть на уборке урожая.
- Камов Николай Ильич, гл. конструктор вертолетов; за большие заслуги в деле создания новых вертолетов и в связи с 70-летием со дня рождения.
- Козлов Григорий Петрович, управляющий отд-нием совхоза им. Анатолия Хабаровского р-на Алтайского кр.; за большие успехи в увеличении произв-ва и продажи гос-ву зерна, др. продуктов земледелия и проявленную труд. доблесть на уборке урожая.
- Козлов Иван Павлович, тракторист-машинист совхоза «Победа» Красногвардейского р-на Красноярского кр.; за большие успехи в увеличении произв-ва и продажи гос-ву зерна, др. продуктов земледелия и проявленную труд. доблесть на уборке урожая.
- Конончук Дмитрий Федорович, тракторист-машинист совхоза «Пантелеймоновский», Лесозаводск Приморского кр.; за большие успехи в увеличении произв-ва и продажи гос-ву зерна, др. продуктов земледелия и проявленную труд. доблесть на уборке урожая.
- Корж Антонина Петровна, бригадир Хабаровского совхоза Хабаровского кр.; за большие успехи в увеличении произв-ва и продажи гос-ву зерна, др. продуктов земледелия и проявленную труд. доблесть на уборке урожая.
- Коробейников Василий Иванович, 1-й секретарь Красноярского райкома КПСС, Новосибирская обл.; за большие успехи в увеличении произв-ва и продажи гос-ву зерна, др. продуктов земледелия и проявленную труд. доблесть на уборке урожая.
- Кошкин Петр Степанович, комбайнер совхоза «Степной» Родинского р-на Алтайского кр.; за большие успехи в увеличении произв-ва и продажи гос-ву зерна, др. продуктов земледелия и проявленную труд. доблесть на уборке урожая.
- Лавриненко Андрей Михайлович, дир. совхоза «Победа» Нововаршавского р-на Омской обл.; за большие успехи в увеличении произв-ва и продажи гос-ву зерна, др. продуктов земледелия и проявленную труд. доблесть на уборке урожая.
- Логвиненко Яков Иванович, бригадир совхоза «Петраковский» Здвинского р-на Новосибирской обл.; за большие успехи в увеличении произв-ва и продажи гос-ву зерна, др. продуктов земледелия и проявленную труд. доблесть на уборке урожая.
- Лютиков Федор Павлович, комбайнер совхоза «Россия» Алтайского р-на Хакасской АО. Красноярского кр.; за большие успехи в увеличении произв-ва и продажи гос-ву зерна, др. продуктов земледелия и проявленную труд. доблесть на уборке урожая.
- Максименко Илья Александрович, комбайнер совхоза «Путиловский» Ключевского р-на Алтайского кр.; за большие успехи в увеличении произв-ва и продажи гос-ву зерна, др. продуктов земледелия и проявленную труд. доблесть на уборке урожая.
- Межова Антонина Яковлевна, рабочая совхоза «Комсомолец» Анивского р-на Сахалинской обл.; за большие успехи в увеличении произв-ва и продажи гос-ву зерна, др. продуктов земледелия и проявленную труд. доблесть на уборке урожая.
- Меншиков Александр Николаевич, тракторист колхоза «Гигант» Кетовского р-на Курганской обл.; за большие успехи в увеличении произв-ва и продажи гос-ву зерна, др. продуктов земледелия и проявленную труд. доблесть на уборке урожая.
- Ненуженко Анатолий Николаевич, тракторист колхоза им. XX партсъезда Каменского р-на Алтайского кр.; за большие успехи в увеличении произв-ва и продажи гос-ву зерна, др. продуктов земледелия и проявленную труд. доблесть на уборке урожая.
- Осаулenco Георгий Сидорович, тракторист-машинист совхоза «50 лет ВЛКСМ» Шушенского р-на Красноярского кр.; за большие успехи в увеличении произв-ва и продажи гос-ву зерна, др. продуктов земледелия и проявленную труд. доблесть на уборке урожая.
- Охотников Виктор Васильевич, 1-й секретарь Русско-Полянского райкома КПСС, Омская обл.; за большие успехи в увеличении произв-ва и продажи гос-ву зерна, др. продуктов земледелия и проявленную труд. доблесть на уборке урожая.
- Семиколенов Анатолий Семенович, пред. колхоза им. Фрунзе Егорьевского р-на Алтайского кр.; за большие успехи в увеличении произв-ва и продажи гос-ву зерна, др. продуктов земледелия и проявленную труд. доблесть на уборке урожая.
- Смирнов Владислав Степанович, 1-й секретарь Заводоуковского райкома КПСС, Тюменская обл.; за большие успехи в увеличении произв-ва и продажи гос-ву зерна, др. продуктов земледелия и проявленную труд. доблесть на уборке урожая.
- Томилов Яков Георгиевич, комбайнер колхоза им. Мичурина Исетского р-на Тюменской обл.; за большие успехи в увеличении произв-ва и продажи гос-ву зерна, др. продуктов земледелия и проявленную труд. доблесть на уборке урожая.
- Христенко Василий Тимофеевич, 1-й секретарь Шипуновского райкома КПСС, Алтайский кр.; за большие успехи в увеличении произв-ва и продажи гос-ву зерна, др. продуктов земледелия и проявленную труд. доблесть на уборке урожая.
- Шишаева Наталья Михайловна, комбайнер совхоза им. XXIV партсъезда Волчихинского р-на Алтайского кр.; за большие успехи в увеличении произв-ва и продажи гос-ву зерна, др. продуктов земледелия и проявленную труд. доблесть на уборке урожая.



Щеголев Александр Васильевич, комбайнер совхоза «Речновский» Лебяжьевского р-на Курганской обл.; за большие успехи в увеличении произв-ва и продажи гос-ву зерна, др. продуктов земледелия и проявленную труд. доблесть на уборке урожая.

Янчат Василий Оюнович, бригадир совхоза «Победа» Тандинского р-на Тувинской АССР; за большие успехи в увеличении произв-ва и продажи гос-ву зерна, др. продуктов земледелия и проявленную труд. доблесть на уборке урожая.

Яшункин Иван Алексеевич, бригадир колхоза «Вперед» Новокузнецкого р-на Кемеровской обл.; за большие успехи в увеличении произв-ва и продажи гос-ву зерна, др. продуктов земледелия и проявленную труд. доблесть на уборке урожая.

### 1973

Алеев Алексей Григорьевич, бригадир слесарей-монтажников Красноярского монтажного участка треста «Гидромонтаж»; за выдающиеся успехи, достигнутые при сооружении Красноярской ГЭС им. 50-летия СССР, большой вклад, внесенный в разработку и внедрение новых техн. решений и прогрес. методов произв-ва работ.

Алексеев Степан Иванович, комбайнер совхоза «Ново-Ивановский» Ленинск-Кузнецкого р-на, Кемеровская обл.; за большие успехи во Всесоюзном соц. соревновании, проявленную труд. доблесть в выполнении принятых обязательств по увеличению произв-ва и продажи гос-ву зерна и др. продуктов земледелия в 1973.

Амвросьев Михаил Григорьевич, машинист экскаватора специализированного упр-ния № 10 треста «Союзпроизмеханизация», Тюменская обл.; за выдающиеся успехи при стр-ве нефтепровода Самолор—Усть-Балык—Курган—Уфа—Альметьевск.

Белозерцева Екатерина Наумовна, доярка совхоза «Инкинский» Колпашевского р-на Томской обл.; за большие успехи во Всесоюзном соц. соревновании и проявленную труд. доблесть в выполнении принятых обязательств по увеличению произв-ва и заготовок продуктов жив-ва в зимний период 1972/73.

Бимаканов Умербек, дир. совхоза им. 50-летия СССР Кургамышского р-на, Курганская обл.; за большие успехи во Всесоюзном соц. соревновании, проявленную труд. доблесть в выполнении принятых обязательств по увеличению произв-ва и продажи гос-ву зерна и др. продуктов земледелия в 1973.

Бондаренко Анна Ивановна, доярка совхоза «Маяк» Большереченского р-на Омской обл.; за большие успехи во Всесоюзном соц. соревновании и проявленную труд. доблесть в выполнении принятых обязательств по увеличению произв-ва и заготовок продуктов жив-ва в зимний период 1972/73.

Борисов Николай Алексеевич, бригадир электрослесарей Красноярского монтажного участка треста «Гидроэлектромонтаж»; за выдающиеся успехи, достигнутые при сооружении Красноярской ГЭС им. 50-летия СССР, большой вклад, внесенный в разработку и внедрение новых техн. решений и прогрес. методов произв-ва работ.

Борисов Сергей Тихонович, звеньевой совхоза «Краснореченский» Кировского р-на Приморского кр.; за большие успехи во Всесоюзном соц. соревновании, проявленную труд. доблесть в выполнении принятых обязательств по увеличению произв-ва и продажи гос-ву зерна и др. продуктов земледелия в 1973.

Германов Павел Дмитриевич, бригадир совхоза «Кировский» Мамонтовского р-на Алтайского кр.; за большие успехи во Всесоюзном соц. соревновании, проявленную труд. доблесть в выполнении принятых обязательств по увеличению произв-ва и продажи гос-ву зерна и др. продуктов земледелия в 1973.

Даньшин Василий Васильевич, бригадир изоляционно-укладочной колонны специализированного упр-ния № 5 треста «Нефтепроводмонтаж»; за выдающиеся производств. успехи при стр-ве нефтепровода Самолор—Усть-Балык—Курган—Уфа—Альметьевск.

Долгинин Евгений Андреевич, гл. инженер Красноярскгэсстроя; за выдающиеся успехи, достигнутые при сооружении Красноярской ГЭС им. 50-летия СССР, большой вклад, внесенный в разработку и внедрение новых техн. решений и прогрес. методов произв-ва работ.

Домбрилов Балдан Базарович, ст. чабан Ононского опытно-производственного хоз-ва Шилковского р-на Читинской обл.; за большие успехи во Всесоюзном соц. соревновании и проявленную труд. доблесть в выполнении принятых обязательств по увеличению произв-ва и заготовок продуктов жив-ва в зимний период 1972/73.

Дроздов Степан Гурьянович, комбайнер совхоза «Красовский» Оконешниковского р-на Омской обл.; за большие успехи во Всесоюзном соц. соревновании, проявленную труд. доблесть в выполнении принятых обязательств по увеличению произв-ва и продажи гос-ву зерна и др. продуктов земледелия в 1973.

Зайцев Александр Васильевич, дир. племзавода «Первомайский» Татарского р-на Новосибирской обл.; за большие успехи во Всесоюзном соц. соревновании, проявленную труд. доблесть в выполнении принятых обязательств по увеличению произв-ва и продажи гос-ву зерна и др. продуктов земледелия в 1973.

Зиновьев Александр Васильевич, капитан теплохода «Александр Серафимович» Дальневосточного морского пароходства, Владивосток; за успешное выполнение заданий по доставке народно-хоз. грузов Демократической Республике Вьетнам и проявленные при этом мужество и героизм.

Зиновьев Иван Самуилович, командир корабля Ту-104 Дальневосточного упр-ния гражданской авиации; за выдающиеся достижения в выполнении плановых заданий по авиаперевозкам, применению авиации в народ. хоз-ве страны и освоению новой авиац. техники.

Ибрагимова Фагиля, доярка совхоза «Туринский» Тюменского р-на Тюменской обл.; за большие успехи во Всесоюзном соц. соревновании и проявленную труд. доблесть в выполнении принятых обязательств по увеличению произв-ва и заготовок продуктов жив-ва в зимний период 1972/73.

Кибкало Александра Моисеевна, комбайнер совхоза «Родинский» Родинского р-на Алтайского кр.; за большие успехи во Всесоюзном соц. соревновании, проявленную труд. доблесть в выполнении принятых обязательств по увеличению произв-ва и продажи гос-ву зерна и др. продуктов земледелия в 1973.

Кожухар Алексей Васильевич, тракторист колхоза «Красный маяк» Минусинского р-на Красноярского кр.; за большие успехи во Всесоюзном соц. соревновании, проявленную труд. доблесть в выполнении принятых обязательств по увеличению произв-ва и продажи гос-ву зерна и др. продуктов земледелия в 1973.

Копырина Анастасия Семеновна, доярка колхоза им. партизана Заболоцкого Усть-Алданского р-на

- Якутской АССР; за большие успехи во Всесоюзном соц. соревновании и проявленную труд. доблесть в выполнении принятых обязательств по увеличению произв-ва и заготовок продуктов жив-ва в зимний период 1972/73.
- Кузьмин Валерий Ильич, командир Якутского объединенного авиационного отряда Якутского упр-ния гражданской авиации; за выдающиеся достижения в выполнении плановых заданий по авиаперевозкам, применению авиации в народ. хоз-ве страны и освоению новой авиац. техники.
- Лесников Михаил Яковлевич, бригадир комплекс. бригады упр-ния основных сооружений Красноярскгэсстроя; за выдающиеся успехи, достигнутые при сооружении Красноярской ГЭС им. 50-летия СССР, большой вклад, внесенный в разработку и внедрение новых техн. решений и прогрес. методов произв-ва работ.
- Малицкий Чеслав Иосифович, авиац. техник-бригадир Читинского объединенного авиационного отряда Восточно-Сибирского упр-ния гражданской авиации; за выдающиеся достижения в выполнении плановых заданий по авиаперевозкам, применению авиации в народ. хоз-ве страны и освоению новой авиац. техники.
- Марченко Нина Алексеевна, доярка совхоза «Красный забойщик» Черемховского р-на Иркутской обл.; за большие успехи во Всесоюзном соц. соревновании и проявленную труд. доблесть в выполнении принятых обязательств по увеличению произв-ва и заготовок продуктов жив-ва в зимний период 1972/73.
- Нежданов Николай Павлович, бригадир монтажников строительного упр-ния № 44 треста «Мегнионгазстрой», Тюменская обл.; за выдающиеся производств. успехи при стр-ве нефтепровода Самотлор—Усть-Балык—Курган—Уфа—Альметьевск.
- Новгородова Екатерина Иннокентьевна, бригадир совхоза им. Ленина Мегино-Кангаласского р-на Якутской АССР; за большие успехи во Всесоюзном соц. соревновании, проявленную труд. доблесть в выполнении принятых обязательств по увеличению произв-ва и продажи гос-ву зерна и др. продуктов земледелия в 1973.
- Ооржак Дажы-Намчал Чыртай-Оолович, чабан совхоза «Алдан-Маадыр» Дзун-Хемчикского р-на Тувинской АССР; за большие успехи во Всесоюзном соц. соревновании и проявленную труд. доблесть в выполнении принятых обязательств по увеличению произв-ва и заготовок продуктов жив-ва в зимний период 1972/73.
- Петелин Степан Константинович, комбайнер колхоза «Победа» Шатровского р-на Курганской обл.; за большие успехи во Всесоюзном соц. соревновании, проявленную труд. доблесть в выполнении принятых обязательств по увеличению произв-ва и продажи гос-ву зерна и др. продуктов земледелия в 1973.
- Пирогов Спартак Георгиевич, ст. механик теплохода «Степан Вострецов» Приморского морского пароходства, Находка; за успешное выполнение заданий по доставке народно-хоз. грузов Демократической Республике Вьетнам и проявленные при этом мужество и героизм.
- Плетнева Зоя Ивановна, телятница колхоза «Восток» Лебяжьевского р-на Курганской обл.; за большие успехи во Всесоюзном соц. соревновании и проявленную труд. доблесть в выполнении принятых обязательств по увеличению произв-ва и заготовок продуктов жив-ва в зимний период 1972/73.
- Полховский Павел Фролович, бригадир шоферов автотранспортного упр-ния Красноярскгэсстроя; за выдающиеся успехи, достигнутые при сооружении Красноярской ГЭС им. 50-летия СССР, большой вклад, внесенный в разработку и внедрение новых техн. решений и прогрес. методов произв-ва работ.
- Пономарев Семен Матвеевич, звеньевой совхоза «Краснополюский» Углегорского р-на Сахалинской обл.; за большие успехи во Всесоюзном соц. соревновании, проявленную труд. доблесть в выполнении принятых обязательств по увеличению произв-ва и продажи гос-ву зерна и др. продуктов земледелия в 1973.
- Попов Павел Васильевич, бригадир лесозаготовительной бригады Комсомольского леспромхоза объединения «Тюменьлеспром»; за достижение выдающихся результатов в заготовке древесины и успешное выполнение социалистич. обязательств в честь 50-летия образования Союза ССР.
- Рабдаев Гасарун Лубсанович, ст. чабан совхоза «Боргойский» Джидинского р-на Бурятской АССР; за большие успехи во Всесоюзном соц. соревновании и проявленную труд. доблесть в выполнении принятых обязательств по увеличению произв-ва и заготовок продуктов жив-ва в зимний период 1972/73.
- Редькин Юрий Александрович, командир авиационной эскадрильи Тюменского упр-ния гражданской авиации; за выдающиеся достижения в выполнении плановых заданий по авиаперевозкам, применению авиации в народ. хоз-ве страны и освоению новой авиац. техники.
- Рогачева Татьяна Прокопьевна, доярка совхоза «Новоеловский» Тальменского р-на Алтайского кр.; за большие успехи во Всесоюзном соц. соревновании и проявленную труд. доблесть в выполнении принятых обязательств по увеличению произв-ва и заготовок продуктов жив-ва в зимний период 1972/73.
- Савин Владимир Дмитриевич, комбайнер совхоза «Шипуновский» Шипуновского р-на Алтайского кр.; за большие успехи во Всесоюзном соц. соревновании, проявленную труд. доблесть в выполнении принятых обязательств по увеличению произв-ва и продажи гос-ву зерна и др. продуктов земледелия в 1973.
- Савчук Мария Нефедьевна, доярка совхоза «Южно-Сахалинский» Анивского р-на Сахалинской обл.; за большие успехи во Всесоюзном соц. соревновании и проявленную труд. доблесть в выполнении принятых обязательств по увеличению произв-ва и заготовок продуктов жив-ва в зимний период 1972/73.
- Самоличенко Иван Иванович, комбайнер совхоза «Орловский» Татарского р-на; за большие успехи во Всесоюзном соц. соревновании, проявленную труд. доблесть в выполнении принятых обязательств по увеличению произв-ва и продажи гос-ву зерна и др. продуктов земледелия в 1973.
- Севостьянов Алексей Дмитриевич, нач. участка упр-ния механизации Красноярскгэсстроя; за выдающиеся успехи, достигнутые при сооружении Красноярской ГЭС им. 50-летия СССР, большой вклад, внесенный в разработку и внедрение новых техн. решений и прогрес. методов произв-ва работ.
- Симонов Иван Филиппович, тракторист-машинист совхоза «Калмыцкий» Армизонского р-на, Тюменская обл.; за большие успехи во Всесоюзном соц. соревновании, проявленную труд. доблесть в выполнении принятых обязательств по увеличению произв-ва и продажи гос-ву зерна и др. продуктов земледелия в 1973.
- Скрякова Екатерина Федоровна, бетонщица упр-ния основных сооружений Красноярскгэсстроя; за выдающиеся успехи, достигнутые при сооружении Красноярской ГЭС им. 50-летия СССР, большой вклад, внесенный в разработку и внедрение новых техн. решений и прогрес. методов произв-ва работ.

- Смирнов Геннадий Николаевич, бригадир горнорабочих очистного забоя шахтоупр-ния «Юбилейное» комбината «Южкузбассуголь»; за выдающиеся успехи в выполнении социалистич. обязательств по добыче угля и достижение высоких технико-экон. показателей.
- Таркаев Анатолий Николаевич, гл. зоотехник госплемзавода им. 50-летия СССР Курьинского р-на Алтайского кр.; за большие успехи во Всесоюзном соц. соревновании и проявленную труд. доблесть в выполнении принятых обязательств по увеличению произв-ва и заготовок продуктов жив-ва в зимний период 1972/73.
- Тебекова Кыдат, чабан колхоза «Кызыл-Мааны» Кош-Агачского р-на Горно-Алтайской АО Алтайского кр.; за большие успехи во Всесоюзном соц. соревновании и проявленную труд. доблесть в выполнении принятых обязательств по увеличению произв-ва и заготовок продуктов жив-ва в зимний период 1972/73.
- Тимофеев Федор Иванович, бортмеханик самолета Ту-104 Западно-Сибирского упр-ния гражданской авиации; за выдающиеся достижения в выполнении плановых заданий по авиоперевозкам, применению авиации в народ. хоз-ве страны и освоению новой авиац. техники.
- Турбин Анатолий Ефимович, командир корабля Ан-12 Магаданского упр-ния гражданской авиации; за выдающиеся достижения в выполнении плановых заданий по авиоперевозкам, применению авиации в народ. хоз-ве страны и освоению новой авиац. техники.
- Ушаков Николай Фадеевич, звеньевой совхоза «Ундинский» Балецкого р-на, Читинская обл.; за большие успехи во Всесоюзном соц. соревновании, проявленную труд. доблесть в выполнении принятых обязательств по увеличению произв-ва и продажи гос-ву зерна и др. продуктов земледелия в 1973.
- Федураева Галина Григорьевна, доярка совхоза «Артемовский», Артем Приморского кр.; за большие успехи во Всесоюзном соц. соревновании и проявленную труд. доблесть в выполнении принятых обязательств по увеличению произв-ва и заготовок продуктов жив-ва в зимний период 1972/73.
- Шило Николай Алексеевич, академик; за большие заслуги в орг-ции науки на северо-востоке страны и в связи с 60-летием со дня рождения.
- Шнайдер Фридрих Фридрихович, пред. колхоза им. Кирова Славгородского р-на Алтайского кр.; за большие успехи во Всесоюзном соц. соревновании, проявленную труд. доблесть в выполнении принятых обязательств по увеличению произв-ва и продажи гос-ву зерна и др. продуктов земледелия в 1973.
- Щеглов Глеб Степанович, гл. конструктор конструкторского отдела водяных турбин Ленинградского металлического з-да им. XXII съезда КПСС; за выдающиеся успехи, достигнутые при сооружении Красноярской ГЭС им. 50-летия СССР, большой вклад, внесенный в разработку и внедрение новых техн. решений и прогрес. методов произв-ва работ.
- Щегинин Афанасий Алексеевич, ст. чабан Московского племзавода им. 50-летия СССР Усть-Абаканского р-на Хакасской АО Красноярского кр.; за большие успехи во Всесоюзном соц. соревновании и проявленную труд. доблесть в выполнении принятых обязательств по увеличению произв-ва и заготовок продуктов жив-ва в зимний период 1972/73.
- Юферов Иван Семенович, бригадир племсовхоза «Октябрьский» Кемеровского р-на Кемеровской обл.; за большие успехи во Всесоюзном соц. соревновании и проявленную труд. доблесть в выполнении принятых обязательств по увеличению произв-ва и заготовок продуктов жив-ва в зимний период 1972/73.
- Антощук Роман Фомич, звеньевой проходчиков рудника «Маяк» Норильского горно-металлургического комбината им. А.П. Завенягина, Красноярский кр.; за проявленную труд. доблесть и достижение выдающихся успехов в выполнении социалистич. обязательств, принятых на 1973.
- Бараников Виктор Дмитриевич, бригадир комплекс. бригады Саргатской межколхозной строит. орг-ции, Омская обл.; за большие успехи в выполнении и перевыполнении планов 1973 и принятых социалистич. обязательств по стр-ву в колхозах.
- Брагин Михаил Иванович, бригадир горнорабочих очистного забоя шахты «Тайбинская» комбината «Прокопьевскуголь», Кемеровская обл.; за проявленную труд. доблесть и достижение выдающихся успехов в выполнении социалистич. обязательств, принятых на 1973.
- Васильев Владимир Капитонович, машинист экскаватора разреза «Прокопьевский» комбината «Кемеровоуголь», Кемеровская обл.; за проявленную труд. доблесть и достижение выдающихся успехов в выполнении социалистич. обязательств, принятых на 1973.
- Васильев Михаил Михайлович, бригадир комплекс. бригады упр-ния строительства Усть-Илимской ГЭС, Иркутская обл.; за выдающиеся успехи в выполнении и перевыполнении планов 1973 и принятых социалистич. обязательств.
- Гизетдинов Махмут Фаттахович, ст. электролизник Братского алюминиевого з-да, Иркутская обл.; за проявленную труд. доблесть и достижение выдающихся успехов в выполнении социалистич. обязательств, принятых на 1973.
- Гнетнев Владимир Семенович, составитель поездов ст. Хабаровск; за выдающиеся успехи в выполнении и перевыполнении планов 1973 и принятых социалистич. обязательств.
- Горемькина Валентина Макаровна, формовщица Томского электротехнического з-да «Сибэлэктромотор»; за выдающиеся успехи в выполнении и перевыполнении планов 1973 и принятых социалистич. обязательств.
- Дегтярев Василий Павлович, ст. осмотрщик вагонного депо Иркутск-Сортировочный; за выдающиеся успехи в выполнении и перевыполнении планов 1973 и принятых социалистич. обязательств.
- Жуков Никифор Никифорович, бригадир комплекс. лесозаготовительной бригады Шиткинского леспромхоза, Иркутская обл.; за выдающиеся успехи в выполнении и перевыполнении планов 1973 и принятых социалистич. обязательств.
- Иванов Антон Григорьевич, бригадир шоферов Красноярского производственного объединения пассажирского автотранспорта №2, Красноярский кр.; за выдающиеся успехи в выполнении и перевыполнении планов 1973 и принятых социалистич. обязательств.
- Исянгулов Авзалетдин Гизятуллович, нач. Нижневартовского упр-ния буровых работ №2 Главтюменнефтегаза, Тюменская обл.; за проявленную труд. доблесть и достижение выдающихся успехов в выполнении социалистич. обязательств, принятых на 1973.
- Ковалев Николай Александрович, бригадир комплекс. бригады строительно-монтажного упр-ния №4 треста №6 объединения «Омкстрой», Омская обл.; за выдающиеся успехи в выполнении и перевыполнении планов 1973 и принятых социалистич. обязательств.
- Кожевников Вадим Михайлович, писатель [род. в 1909]; за большие заслуги в развитии сов. литературы, актив. обществ. деят-ть и в связи с 40-летием со дня образования Союза писателей СССР.



- Козлов Ефим Гаврилович, бригадир комплекс. бригады ремонтно-строительного упр-ния №1 Красноярского городского ремонтно-строительного треста; за проявленную доблесть и большие успехи в выполнении планов 1973 и принятых социалистич. обязательств.
- Коркин Александр Васильевич, бригадир проходчиков Дальневосточного горно-металлургического комбината им. В.И. Ленина, Приморский кр.; за проявленную труд. доблесть и достижение выдающихся успехов в выполнении социалистич. обязательств, принятых на 1973.
- Лаврова Александра Ивановна, бригадир участка Томского з-да резиновой обуви; за выдающиеся успехи в выполнении и перевыполнении планов 1973 и принятых социалистич. обязательств.
- Лакомов Виктор Иванович, бригадир монтеров пути упр-ния строительства «Ангарстрой»; за проявленную труд. доблесть и большие успехи в социалистич. соревновании за досрочный ввод в эксплуатацию ж.-д. линии Хребтовая–Усть-Илимская.
- Лисаков Михаил Иванович, ст. мастер по добыче рыбы большого морозильного рыболовного траулера «Штурман Елагин», Камчатская обл.; за выдающиеся успехи в выполнении заданий пятилетки и принятых социалистич. обязательств на 1973, большой вклад в увеличение произв-ва рыб. продукции.
- Мальхин Михаил Михайлович, бригадир комплекс. бригады строительного упр-ния №49 треста «Красноярскалюминстрой», Красноярский кр.; за выдающиеся успехи в выполнении и перевыполнении планов 1973 и принятых социалистич. обязательств.
- Марков Георгий Мокеевич*, писатель; за большие заслуги в развитии сов. литературы, актив. обществ. деят-ть и в связи с 40-летием со дня образования Союза писателей СССР.
- Марусев Иван Тимофеевич, капитан-механик теплохода «Иван Назаров» Енисейского речного пароходства, Красноярский кр.; за выдающиеся успехи в выполнении и перевыполнении планов 1973 и принятых социалистич. обязательств.
- Митяев Александр Казимирович, бригадир электромонтажников Антоновского монтажного упр-ния треста «Запсибэлектромонтаж», Кемеровская обл.; за выдающиеся успехи при стр-ве 1-й очереди кислородно-конверторного цеха №2 Западно-Сибирского металлургического з-да им. 50-летия Великого Октября.
- Михайлов Николай Михайлович, бригадир комплекс. бригады строительного-монтажного упр-ния «Жилстрой» треста «Иркутскалюминстрой», Иркутская обл.; за выдающиеся успехи в выполнении и перевыполнении планов 1973 и принятых социалистич. обязательств.
- Михалевич Федор Михайлович, бригадир плотников мостобригады строительного-монтажного отряда №35 мостостроит. треста №8, Приморский кр.; за выдающиеся успехи в выполнении и перевыполнении планов 1973 и принятых социалистич. обязательств.
- Мостовая Анна Карповна, отделочница Владивостокской мебелиной ф-ки, Приморский кр.; за выдающиеся успехи в выполнении и перевыполнении планов 1973 и принятых социалистич. обязательств.
- Мошин Владимир Гаврилович, нач. комбината «Сибметаллургстрой», Кемеровская обл.; за выдающиеся успехи при стр-ве 1-й очереди кислородно-конверторного цеха №2 Западно-Сибирского металлургического з-да им. 50-летия Великого Октября.
- Нагорнов Сергей Дмитриевич, бригадир проходчиков Новокузнецкого шахтопроходческого упр-ния комбината «Кузбассшахтстрой», Кемеровская обл.; за проявленную труд. доблесть и достижение выдающихся успехов в выполнении социалистич. обязательств, принятых на 1973.
- Наставко Владимир Семенович, тракторист Ингузетского леспромпхоза, Томская обл.; за выдающиеся успехи в выполнении и перевыполнении планов 1973 и принятых социалистич. обязательств.
- Никитин Николай Иванович, капитан ср. морозильного рыболовного траулера «Невельский комсомолец», Сахалинская обл.; за выдающиеся успехи в выполнении заданий пятилетки и принятых социалистич. обязательств на 1973, большой вклад в увеличение произв-ва рыб. продукции.
- Пасечник Анатолий Павлович, машинист самоходного погрузчика Манзенского леспромпхоза, Красноярский кр.; за выдающиеся успехи в выполнении и перевыполнении планов 1973 и принятых социалистич. обязательств.
- Петров Григорий Кузьмич, мастер буровой бригады Нижневартовского упр-ния буровых работ №2 Главтюменьнефтегаза; за выдающиеся успехи в выполнении социалистич. обязательств по бурению нефтяных скважин и достижение высоких технико-экон. показателей в работе.
- Печенкин Павел Никитич, бригадир комплекс. бригады колхоза им. Фрунзе Егорьевского р-на Алтайского кр.; за проявленную труд. доблесть, большую работу по коммунистич. воспитанию и проф. подготовке молодежи.
- Романцов Николай Михайлович, бригадир проходческой бригады шахтоупр-ния «Юбилейное» комбината «Южкузбассуголь» Мин-ва угольной пром-ти СССР; за выдающиеся успехи в выполнении 9-й пятилетки и социалистич. обязательств по проведению горных выработок.
- Сафонова Зоя Федоровна, ткачиха Красноярского шелкового комбината им. 50-летия СССР; за выдающиеся успехи в выполнении заданий пятилетки и принятых социалистич. обязательств на 1973, большой творч. вклад в увеличение произв-ва товаров народ. потребления и улучшение их качества.
- Серяпов Василий Васильевич, бригадир комплекс. бригады строительного упр-ния №2 треста «Кузнецкметаллургстрой», Кемеровская обл.; за выдающиеся успехи в выполнении и перевыполнении планов 1973 и принятых социалистич. обязательств.
- Скрылев Василий Романович, ст. вальцовщик Кузнецкого металлургического комбината им. В.И. Ленина, Кемеровская обл.; за проявленную труд. доблесть и достижение выдающихся успехов в выполнении социалистич. обязательств, принятых на 1973.
- Сливин Николай Павлович, оператор по добыче нефти и газа нефтегазодобывающего упр-ния «Нижневартовскнефть» Главтюменьнефтегаза, Тюменская обл.; за проявленную труд. доблесть и достижение выдающихся успехов в выполнении социалистич. обязательств, принятых на 1973.
- Смирнов Яков Кузьмич, бригадир каменщиков передвижной механизированной колонны №7 упр-ния «Алтайсельстрой», Алтайский кр.; за выдающиеся успехи в выполнении и перевыполнении планов 1973 и принятых социалистич. обязательств.
- Тищенко Иван Макарович, бригадир штукатуров строительного упр-ния №854 треста «Амурскстрой» им. 50-летия ВЛКСМ, Хабаровский кр.; за выдающиеся успехи в выполнении и перевыполнении планов 1973 и принятых социалистич. обязательств.
- Ульянова Идея Фоминична, поездной диспетчер Сковородинского отд-ния Забайкальской ж. д., Амурская

- обл.; за выдающиеся успехи в выполнении и перевыполнении планов 1973 и принятых социалистич. обязательств.
- Цыганов Георгий Ефимович, электромонтер Томского эксплуатационно-технического узла связи; за выдающиеся успехи в выполнении и перевыполнении планов 1973 и принятых социалистич. обязательств.
- Шатохин Сергей Иванович, бригадир комплекс. лесозаготовительной бригады Литовского леспромхоза, Хабаровский кр.; за выдающиеся успехи в выполнении и перевыполнении планов 1973 и принятых социалистич. обязательств.
- Шугар Сергей Сергеевич, гл. инженер объединения «Тюменьлеспром», Тюменская обл.; за выдающиеся успехи в выполнении и перевыполнении планов 1973 и принятых социалистич. обязательств.
- Юшков Юрий Владимирович, управляющий трестом «Тюменьдорстрой», Тюменская обл.; за выдающиеся успехи в выполнении и перевыполнении планов 1973 и принятых социалистич. обязательств.
- 1975**
- Антипова Александра Тихоновна, доярка госплемз-да «Первомайский» Татарского р-на Новосибирской обл.; за выдающиеся успехи во Всесоюзном социалистич. соревновании и проявленную труд. доблесть в досрочном выполнении заданий 9-й пятилетки и принятых обязательств по увеличению произв-ва и продажи гос-ву продуктов земледелия и жив-ва.
- Глебов Николай Дмитриевич, буровой мастер Уренгойской нефтеразведочной экспедиции Главтюменгеологии; за выдающиеся успехи в досрочном выполнении обязательств и достижение высоких технико-экон. показателей при бурении разведочных скважин.
- Жумажанов Нажмиден Уакпаевич, буровой мастер Сургутской нефтеразведочной экспедиции Главтюменгеологии; за выдающиеся успехи в досрочном выполнении заданий 9-й пятилетки, социалистич. обязательств 1974 и достижение высоких технико-экон. показателей при бурении разведочных скважин.
- Калиничук Василий Григорьевич, буровой мастер Стрежевского упр-ния буровых работ, Томская обл.; за выдающиеся успехи по досрочному выполнению плановых заданий 9-й пятилетки и социалистич. обязательств по наращиванию мощностей в добыче нефти, достижение высоких технико-экон. показателей в бурении скважин.
- Козлов Александр Николаевич, бригадир комплекс. бригады строительного упр-ния №3 треста «Кузнецкпромстрой» Мин-ва стр-ва предприятий тяжелой индустрии СССР; за выдающиеся успехи, достигнутые при стр-ве крупнейшей в стране коксовой батареи №7 Западно-Сибирского металлургического з-да им. 50-летия Великого Октября.
- Кругов Геннадий Иванович, звеньевой теплично-парникового комбината Омского р-на Омской обл.; за выдающиеся успехи во Всесоюзном социалистич. соревновании и проявленную труд. доблесть в досрочном выполнении заданий 9-й пятилетки и принятых обязательств по увеличению произв-ва и продажи гос-ву продуктов земледелия и жив-ва.
- Кутукова Роза Егоровна, свиновод совхоза «Беловский» Троицкого р-на Алтайского кр., за выдающиеся успехи во Всесоюзном социалистич. соревновании и проявленную труд. доблесть в досрочном выполнении заданий 9-й пятилетки и принятых обязательств по увеличению произв-ва и продажи гос-ву продуктов земледелия и жив-ва.
- Мальцев Терентий Семенович, почетный академик ВАСХНИЛ; за выдающиеся заслуги в научно-производств. деят-ти в области земледелия и в связи с 80-летием со дня рождения.
- Марчук Гурий Иванович, академик; за выдающиеся заслуги в развитии науки и внедрении достижений в народ. хоз-во, подготовку науч. кадров и в связи с 50-летием со дня рождения.
- Пахомов Иван Дмитриевич, бригадир совхоза им. XXI съезда КПСС Кожевниковского р-на Томской обл., за выдающиеся успехи во Всесоюзном соц. соревновании и проявленную труд. доблесть в досрочном выполнении заданий 9-й пятилетки и принятых обязательств по увеличению произв-ва и продажи гос-ву продуктов земледелия и жив-ва.
- Терехов Анатолий Константинович, горный мастер шахты «Коксовая» комбината «Проктопьевскуголь», Кемеровская обл.; за выдающиеся успехи в выполнении плановых заданий и социалистич. обязательств.
- Тимаков Владимир Дмитриевич, академик; за большие заслуги в развитии мед. науки, подготовке кадров и в связи с 70-летием со дня рождения.
- Хохлов Николай Александрович, мастер медного з-да Норильского горно-металлургического комбината им. А.П. Завенягина, Красноярский кр.; за выдающиеся успехи в досрочном выполнении заданий 9-й пятилетки и социалистич. обязательств.
- Черский Николай Васильевич, член-корреспондент АН СССР; за выдающиеся заслуги в развитии науки и в связи с 70-летием со дня рождения.
- Ягафаров Сабит Фатихович, буровой мастер Нижневартовского упр-ния буровых работ №2, Тюменская обл.; за выдающиеся успехи по досрочному выполнению плановых заданий 9-й пятилетки и социалистич. обязательств по наращиванию мощностей в добыче нефти, достижение высоких технико-экон. показателей в бурении скважин.
- 1976**
- Баев Леонид Иосифович, нач. Ангарского гор. узла связи; Иркутская обл.; за выдающиеся успехи в выполнении заданий 9-й пятилетки и социалистич. обязательств.
- Белобородов Николай Макарович, ст. пилот-инспектор летно-штурманского отдела Тюменского упр-ния гражданской авиации; за выдающиеся успехи в выполнении заданий 9-й пятилетки и социалистич. обязательств.
- Бондарев Алексей Алексеевич, гл. агроном совхоза «Заря» Промышленновского р-на Кемеровской обл.; за выдающиеся успехи во Всесоюзном соц. соревновании и проявленную труд. доблесть в выполнении заданий 9-й пятилетки и принятых обязательств по увеличению произв-ва и продажи гос-ву зерна и др. с.-х. продуктов в 1976.
- Будеркин Петр Васильевич, дир. Омского шинного з-да; за большой вклад в развитие и совершенствование произв-ва, досроч. выполнение заданий 9-й пятилетки и социалистич. обязательств.
- Варфоломеева Нина Михайловна, доярка совхоза им. XXI съезда КПСС Кожевниковского р-на Томской обл.; за выдающиеся успехи во Всесоюзном соц. соревновании и проявленную труд. доблесть в выполнении заданий 9-й пятилетки и принятых обязательств по увеличению произв-ва и продажи гос-ву зерна и др. с.-х. продуктов в 1976.
- Вдовин Николай Михайлович, гл. инженер Кемеровского производственного объединения «Азот»; за

- выдающиеся успехи в выполнении заданий 9-го пятилетнего плана, социалистич. обязательств и заслуги в развитии хим. пром-ти.
- Вебер Геннадий Вениаминович, дир. рудника «Октябрьский» Норильского горно-металлургического комбината им. А.П. Завенягина, Красноярский кр.; за выдающиеся успехи в выполнении принятых на 9-ю пятилетку социалистич. обязательств по увеличению произв-ва продукции, улучшению ее качества и повышению производительности труда.
- Веселкова Нина Михайловна, ткачиха Канского хлопчатобумажного комбината, Красноярский кр.; за выдающиеся успехи в выполнении заданий 9-й пятилетки, большой творч. вклад в увеличение произв-ва товаров народ. потребления и улучшение их качества.
- Владик Владимир Валерьянович, бригадир водителей автомобилей Иркутского грузового автотранспортного предприятия №3; за выдающиеся успехи в выполнении заданий 9-й пятилетки и социалистич. обязательств.
- Грачев Александр Петрович, машинист горных выемочных машин шахты им. В.И. Ленина Южнокузбасского производственного объединения по добыче угля, Кемеровская обл.; за выдающиеся успехи в выполнении заданий 10-го пятилетнего плана и социалистич. обязательств по добыче угля и достижение высоких технико-экон. показателей в работе.
- Громадский Андрей Степанович, пред. колхоза им. Кирова Кольванского р-на Новосибирской обл.; за выдающиеся успехи во Всесоюзном социалистич. соревновании и проявленную труд. доблесть в выполнении заданий 9-й пятилетки и принятых обязательств по увеличению произв-ва и продажи гос-ву зерна и др. с.-х. продуктов в 1976.
- Грязнов Александр Николаевич, 1-й секретарь Шадринского райкома КПСС, Курганская обл.; за выдающиеся успехи во Всесоюзном соц. соревновании и проявленную труд. доблесть в выполнении заданий 9-й пятилетки и принятых обязательств по увеличению произв-ва и продажи гос-ву зерна и др. с.-х. продуктов в 1976.
- Даваа Дойбан Дамьянович, комбайнер колхоза «Победа» Каа-Хемского р-на Тувинской АССР; за выдающиеся успехи во Всесоюзном соц. соревновании и проявленную труд. доблесть в выполнении заданий 9-й пятилетки и принятых обязательств по увеличению произв-ва и продажи гос-ву зерна и др. с.-х. продуктов в 1976.
- Данзырын Калдар-оол Хертекович, бригадир комплекс. бригады треста «Тувинстрой» Мин-ва стр-ва предприятий тяжелой индустрии СССР; за выдающиеся успехи при стр-ве 2-й очереди Тувинского асбестового горно-обогатительного комбината «Туваасбест» им. В.И. Ленина.
- Десяткин Тарас Гаврилович, нач. объединения «Якутзолото»; за выдающиеся успехи в выполнении принятых на 9-ю пятилетку социалистич. обязательств по увеличению произв-ва продукции, улучшению ее качества и повышению производительности труда.
- Друзь Петр Антонович, дир. Беловской ГРЭС им. 50-летия Великого Октября, Кемеровская обл.; за выдающиеся производств. успехи в выполнении заданий 10-й пятилетки.
- Зайцев Николай Александрович, тракторист-машинист совхоза «Макушинский» Макушинского р-на Курганской обл.; за выдающиеся успехи во Всесоюзном соц. соревновании и проявленную труд. доблесть в выполнении заданий 9-й пятилетки и принятых обязательств по увеличению произв-ва и продажи гос-ву зерна и др. с.-х. продуктов в 1976.
- Зорин Григорий Савельевич, бригадир слесарей-монтажников 1-го Новокузнецкого монтажного упр-ния треста «Сибметаллургомонтаж», Кемеровская обл.; за выдающиеся производств. успехи в выполнении заданий 10-й пятилетки.
- Ильичева Анна Васильевна, комбайнер колхоза «Заря Алтая» Завьяловского р-на Алтайского кр.; за выдающиеся успехи во Всесоюзном соц. соревновании и проявленную труд. доблесть в выполнении заданий 9-й пятилетки и принятых обязательств по увеличению произв-ва и продажи гос-ву зерна и др. с.-х. продуктов в 1976.
- Каримова Саима Сафиевна, гл. геолог Южно-Якутской геолого-разведочной экспедиции Якутского геологического упр-ния, за выдающиеся успехи в выполнении заданий 9-го пятилетнего плана и социалистич. обязательств по увеличению разведанных запасов полезных ископаемых и повышению эффективности геологоразвед. работ.
- Котенко Алексей Михайлович, газовщик доменного цеха Кузнецкого металлургического комбината им. В.И. Ленина, Кемеровская обл.; за выдающиеся успехи в выполнении принятых на 9-ю пятилетку социалистич. обязательств по увеличению произв-ва продукции, улучшению ее качества и повышению производительности труда.
- Крутихин Аркадий Степанович, бригадир монтажников упр-ния строительства Братского алюминиевого з-да Братскгэсстроя, Иркутская обл.; за выдающиеся производств. успехи в выполнении заданий 10-й пятилетки.
- Курьянович Виктор Степанович, звеньевой совхоза «Пограничный» Елизовского р-на Камчатской обл.; за выдающиеся успехи во Всесоюзном соц. соревновании и проявленную труд. доблесть в выполнении заданий 9-й пятилетки и принятых обязательств по увеличению произв-ва и продажи гос-ву зерна и др. с.-х. продуктов в 1976.
- Ластовка Василий Иванович, бригадир проходчиков Прокопьевского шахтопроходческого упр-ния комбината «Кузбассшахтострой», Кемеровская обл.; за выдающиеся успехи в выполнении заданий 10-го пятилетнего плана и социалистич. обязательств по добыче угля и достижение высоких технико-экон. показателей в работе.
- Липский Емельян Сергеевич, токарь Новосибирского з-да электроагрегатов Новосибирского электротранспортного производственного объединения «Электроагрегат»; за выдающиеся производств. успехи в выполнении заданий 10-й пятилетки.
- Майоров Артур Петрович, дир. совхоза «Лузинский» Омского р-на Омской обл.; за выдающиеся успехи во Всесоюзном соц. соревновании и проявленную труд. доблесть в выполнении заданий 9-й пятилетки и принятых обязательств по увеличению произв-ва и продажи гос-ву зерна и др. с.-х. продуктов в 1976.
- Марков Георгий Минеевич, комбайнер колхоза «Сибиряк» Заводоуковского р-на Тюменской обл.; за выдающиеся успехи во Всесоюзном соц. соревновании и проявленную труд. доблесть в выполнении заданий 9-й пятилетки и принятых обязательств по увеличению произв-ва и продажи гос-ву зерна и др. с.-х. продуктов в 1976.
- Мерзлякин Владимир Николаевич, тракторист совхоза «Косихинский» Косихинского р-на Алтайского кр.; за выдающиеся успехи во Всесоюзном соц. соревновании и проявленную труд. доблесть в выполнении заданий 9-й пятилетки и принятых обязательств по



- увеличению произв-ва и продажи гос-ву зерна и др. с.-х. продуктов в 1976.
- Мешалкин Евгений Николаевич*, член-корреспондент АМН СССР; за большие заслуги в развитии мед. науки, подготовке науч. кадров.
- Молоток Петр Филиппович, звеньевой совхоза «Ударный» Углегорского р-на Сахалинской обл.; за выдающиеся успехи во Всесоюзном соц. соревновании и проявленную труд. доблесть в выполнении заданий 9-й пятилетки и принятых обязательств по увеличению произв-ва и продажи гос-ву зерна и др. с.-х. продуктов в 1976.
- Мрачек Владимир Ксенофонович, дир. совхоза «Первоманский» Манского р-на Красноярского кр.; за выдающиеся успехи во Всесоюзном соц. соревновании и проявленную труд. доблесть в выполнении заданий 9-й пятилетки и принятых обязательств по увеличению произв-ва и продажи гос-ву зерна и др. с.-х. продуктов в 1976.
- Никулин Сергей Михайлович, дир. птицефабрики «Боровская» Тюменского р-на Тюменской обл.; за выдающиеся успехи во Всесоюзном соц. соревновании и проявленную труд. доблесть в выполнении заданий 9-й пятилетки и принятых обязательств по увеличению произв-ва и продажи гос-ву зерна и др. с.-х. продуктов в 1976.
- Олейников Виталий Михайлович, капитан-дир. антарктической китобойной флотилии «Советская Россия», Приморский кр.; за выдающиеся успехи в выполнении заданий 9-й пятилетки, большой творч. вклад в достижение высоких технико-экон. показателей в работе.
- Романова Валентина Гончиковна, ст. чабан совхоза «Селенгинский» Селенгинского р-на Бурятской АССР; за выдающиеся успехи во Всесоюзном соц. соревновании и проявленную труд. доблесть в выполнении заданий 9-й пятилетки и принятых обязательств по увеличению произв-ва и продажи гос-ву зерна и др. с.-х. продуктов в 1976.
- Рыжков Владимир Иванович, водитель автомобиля Новочунского леспромхоза, Иркутская обл.; за выдающиеся производств. успехи в выполнении заданий 10-й пятилетки.
- Сангадиева Ольга Энхеевна, ст. чабан колхоза им. Карла Маркса Баргузинского р-на Бурятской АССР; за выдающиеся успехи во Всесоюзном соц. соревновании и проявленную труд. доблесть в выполнении заданий 9-й пятилетки и принятых обязательств по увеличению произв-ва и продажи гос-ву зерна и др. с.-х. продуктов в 1976.
- Сергеев Владимир Николаевич, дежурный по ст. Улан-Удэ Восточно-Сибирской ж. д.; за выдающиеся успехи в выполнении заданий 9-й пятилетки и социалистич. обязательств.
- Соломин Василий Демидович, горновой Западно-Сибирского металлургического з-да им. 50-летия Великого Октября, Кемеровская обл.; за выдающиеся успехи в выполнении принятых на 9-ю пятилетку социалистич. обязательств по увеличению произв-ва продукции, улучшению ее качества и повышению производительности труда.
- Баев Леонид Иосифович, нач. Ангарского гор. узла связи, Иркутская обл.; за выдающиеся успехи в выполнении заданий 9-й пятилетки и социалистич. обязательств.
- Степанов Борис Иванович, слесарь-инструментальщик Томского электромеханического з-да «Сибэлектромотор»; за выдающиеся производств. успехи в выполнении заданий 10-й пятилетки.
- Струтинский Дмитрий Иванович, ген. директор Лазовского производственного лесозаготовительного объединения, Хабаровский кр.; за выдающиеся производств. успехи в выполнении заданий 10-й пятилетки.
- Тарасенко Иван Терентьевич, машинист экскаватора разреза «Томусинский» Кемеровского производственного объединения по добыче угля; за выдающиеся успехи в выполнении заданий 10-го пятилетнего плана и социалистич. обязательств по добыче угля и достижение высоких технико-экон. показателей в работе.
- Тимаков Владимир Григорьевич, ст. оператор нефтегазодобывающего упр-ния «Сургутнефть» Главтюменьнефтегаза, за выдающиеся успехи в досрочном выполнении заданий 9-й пятилетки и социалистич. обязательств по добыче нефти и бурению скважин, достижение высоких технико-экон. показателей в работе.
- Тихоступов Виктор Константинович, капитан теплохода «Капитан Кирий» Дальневосточного морского пароходства, Приморский кр.; за выдающиеся успехи в выполнении заданий 9-й пятилетки и социалистич. обязательств.
- Турок Василий Иванович, дир. семеноводческо-свекловичного совхоза «Рубцовский» Рубцовского р-на Алтайского кр.; за выдающиеся успехи во Всесоюзном соц. соревновании и проявленную труд. доблесть в выполнении заданий 9-й пятилетки и принятых обязательств по увеличению произв-ва и продажи гос-ву продуктов земледелия и жив-ва.
- Филиппов Михаил Петрович, рамщик Уссурийского деревообрабатывающего комбината, Приморский кр.; за выдающиеся производств. успехи в выполнении заданий 10-й пятилетки.
- Хороших Алексей Трофимович, ст. чабан племзавода «Первомайский» Нукутского р-на Усть-Ордынского Бурятского нац. окр. Иркутской обл.; за выдающиеся успехи во Всесоюзном соц. соревновании и проявленную труд. доблесть в выполнении заданий 9-й пятилетки и принятых обязательств по увеличению произв-ва и продажи гос-ву зерна и др. с.-х. продуктов в 1976.
- Шалин Федор Иванович, осмотрщик вагонного депо Новосибирск Западно-Сибирской ж. д.; за выдающиеся успехи в выполнении заданий 9-й пятилетки и социалистич. обязательств.
- Яковлев Петр Ионович, дояр совхоза «Амгинский» Амгинского р-на Якутской АССР; за выдающиеся успехи во Всесоюзном соц. соревновании и проявленную труд. доблесть в выполнении заданий 9-й пятилетки и принятых обязательств по увеличению произв-ва и продажи гос-ву зерна и др. с.-х. продуктов в 1976.
- Якушин Иван Александрович, звеньевой колхоза «Заря» Тамбовского р-на Амурской обл.; за выдающиеся успехи во Всесоюзном соц. соревновании и проявленную труд. доблесть в выполнении заданий 9-й пятилетки и принятых обязательств по увеличению произв-ва и продажи гос-ву зерна и др. с.-х. продуктов в 1976.
- Ярославцев Владимир Ксенофонович, нач. механизированного отряда колхоза «Забайкалец» Сретенского р-на Читинской обл.; за выдающиеся успехи во Всесоюзном соц. соревновании и проявленную труд. доблесть в выполнении заданий 9-й пятилетки и принятых обязательств по увеличению произв-ва и продажи гос-ву зерна и др. с.-х. продуктов в 1976.

Багаев Николай Алексеевич, бригадир водителей автомобилей Новосибирского пассажирского автотранспортного предприятия № 1; за выдающиеся успехи в

- выполнении плановых заданий на 1976 и принятых социалистич. обязательств.
- Бармута Владимир Иванович, капитан-дир. большого рыболовного траулера «Мыс Сенявина» Сахалинского производственного объединения рыбной пром-ти, Сахалинская обл.; за выдающиеся успехи в выполнении плана на 1976 и принятых социалистич. обязательств, личный вклад в увеличение произв-ва и улучшение качества рыб. продукции, большую творч. работу по коммунистич. воспитанию и проф. подготовке молодых моряков.
- Буракова Нина Федоровна, крутильщица Красноярского з-да химического волокна; за выдающиеся успехи в выполнении плана 1976 и социалистич. обязательств по выпуску продукции, большой вклад в развитие хим. пром-ти.
- Васильев Гавриил Тимофеевич, дорожный мастер Хабаровской дистанции пути Дальневосточной ж. д.; за выдающиеся успехи в выполнении плановых заданий на 1976 и принятых социалистич. обязательств.
- Замерец Прасковья Александровна, пекарь-мастер хлебопекарного объединения «Восход» Упр-ния хлебопекарной пром-ти исполкома Новосибирского обл. совета депутатов трудящихся; за выдающиеся успехи в выполнении плана на 1976 и принятых социалистич. обязательств, достижение наивысшей в отрасли производительности труда, личный вклад в увеличение выпуска высококачества. продуктов питания, большую творч. работу по коммунистич. воспитанию и проф. подготовке молодых рабочих.
- Затуливетров Владимир Васильевич, бригадир комплекс. бригады Билибинского горно-обогатительного комбината, Магаданская обл; за выдающиеся успехи в выполнении принятых на 1976 социалистич. обязательств по увеличению выпуска и улучшению качества продукции, повышению производительности труда.
- Кулев Евгений Александрович, ст. оператор производственного объединения «Ангарскнефтеоргсинтез», Иркутская обл.; за выдающиеся успехи в досрочном выполнении плановых заданий и социалистич. обязательств 1976.
- Лямкина Валентина Дмитриевна, ткачиха Черногорского производственного камвольно-суконного объединения, Красноярский кр.; за выдающиеся успехи в выполнении плана на 1976 и принятых социалистич. обязательств, достижение наивысшей в отрасли производительности труда, личный вклад в увеличение выпуска высококачества. товаров народ. потребления, большую творч. работу по коммунистич. воспитанию и проф. подготовке молодых рабочих.
- Михайлов Николай Николаевич, ст. плавильщик Норильского горно-металлургического комбината им. А.П. Завенягина, Красноярский кр.; за выдающиеся успехи в выполнении принятых на 1976 социалистич. обязательств по добыче нефти, бурению скважин и повышению производительности труда.
- Молозин Виктор Васильевич, бригадир монтеров пути строительного-монтажного поезда № 522 упр-ния строительства «Тюменьстройпуть»; за выдающиеся успехи в выполнении плана на 1976 и принятых социалистич. обязательств.
- Налимова Валентина Федоровна, бригадир укрупненной комплекс. механизированной бригады дорожно-строительного упр-ния № 3, Иркутская обл; за выдающиеся успехи в выполнении плановых заданий на 1976 и принятых социалистич. обязательств.
- Новик Владимир Григорьевич, бригадир комплекс. бригады строительного-монтажного поезда № 576 упр-ния строительства «Бамстройпуть», Амурская обл.; за выдающиеся успехи в выполнении плана на 1976 и принятых социалистич. обязательств.
- Селятицкий Георгий Александрович, нач. Западно-Сибирского территориального геологического упр-ния, Кемеровская обл.; за выдающиеся успехи в выполнении плановых заданий и принятых социалистич. обязательств на 1976 по разведке месторождений полезных ископаемых.
- Солдатов Лев Леонидович, ген. директор Якутского алмазодобывающего производственного объединения; за выдающиеся успехи в выполнении принятых на 1976 социалистич. обязательств по добыче нефти, бурению скважин и повышению производительности труда.
- Суздальцев Александр Иванович, оператор по добыче нефти и газа нефтегазодобывающего упр-ния «Нижневартовскнефть» им. В.И. Ленина Главтюменьнефтегаза; за выдающиеся успехи в выполнении принятых на 1976 социалистич. обязательств по добыче нефти, бурению скважин и повышению производительности труда.
- Устинов Николай Кириллович, бригадир электросварщиков Новосибирского з-да металлоконструкций треста «Энергостальсконструкция»; за выдающиеся производств. успехи, достигнутые в выполнении плана на 1976 и принятых социалистич. обязательств.
- Черепов Юрий Петрович, горнорабочий очистного забоя шахты «Октябрьская» производственного объединения «Кузбассуголь», Кемеровская обл.; за выдающиеся успехи в выполнении принятых на 1976 социалистич. обязательств по добыче нефти, бурению скважин и повышению производительности труда.
- Шатров Александр Андреевич, слесарь-монтажник Байдаевского шахтостроймонтажного упр-ния № 1 комбината «Кузбассшахтострой», Кемеровская обл.; за выдающиеся успехи в выполнении принятых на 1976 социалистич. обязательств по добыче нефти, бурению скважин и повышению производительности труда.
- Шмаков Петр Яковлевич, токарь-расточник Новосибирского з-да электротермического оборудования производственного объединения «Сибэлектротерм»; за выдающиеся успехи в выполнении плана на 1976 и принятых социалистич. обязательств.

## 1978

- Балькова Люция Кузьминична, учительница Большеуковской ср. школы, Большеуковский р-н Омской обл.; за большие заслуги в деле обучения и коммунистич. воспитания учащихся.
- Бородин Яков Власович, дир. ср. школы № 2 им. Декабристов, Ялуторовск Тюменской обл.; за большие заслуги в деле обучения и коммунистич. воспитания учащихся.
- Калягина Людмила Васильевна, учительница Смоленской нач. школы, Читинский р-н Читинской обл.; за большие заслуги в деле обучения и коммунистич. воспитания учащихся.
- Мусохранов Евгений Сергеевич, бригадир горнорабочих очистного забоя шахты «Юбилейная» производственного объединения «Гидроуголь»; за выдающиеся успехи в труде и досроч. выполнение социалистич. обязательств, принятых в честь 60-летия Великой Октябрьской социалистической революции.
- Окладников Алексей Павлович, академик; за большие заслуги в области археологии и ист. науки, подготовке науч. кадров и в связи с 70-летием со дня рождения.
- Сатюкова Тамара Дмитриевна, зав. отд-нием обл. больницы, Тюмень; за большие заслуги в развитии народ. здравоохранения.

- Северская Нина Константиновна, зав. отд-нием обл. больницы им. В.И. Ленина, Чита; за большие заслуги в развитии народ. здравоохранения.
- Стукалов Константин Матвеевич, бригадир монтажников Томусинского шахтостроительного упр-ния комбината «Кузбассшахтострой»; за выдающиеся успехи, достигнутые при стр-ве шахты «Распадская» производственного объединения «Южкузбассуголь».
- Черемисина Александра Алексеевна, учительница Калтукской ср. школы, Братский р-н Иркутской обл.; за большие заслуги в деле обучения и коммунистич. воспитания учащихся.
- Чичканова Вера Ивановна, врач Туганской районной больницы № 2, Томский р-н Томской обл.; за большие заслуги в развитии народ. здравоохранения.
- Щетинина Анна Ивановна, капитан-наставник Дальневосточного морского пароходства; за большие заслуги в развитии мор. транспорта, подготовке высококвалифицир. кадров и в связи с 70-летием со дня рождения.

### 1979

- Дунаев Юрий Борисович, бригадир проходчиков шахты «Центральная» производственного объединения «Прокопьевскуголь» Мин-ва угольной пром-ти СССР; за выдающиеся успехи в труде и досроч. выполнение плановых заданий и социалистич. обязательств в текущей пятилетке по проходке горн. выработок.
- Позняков Валерий Александрович, бригадир комплекс. бригады строительного упр-ния здания ГЭС Красноярскгэсстроя; за выдающиеся успехи, достигнутые при стр-ве Саяно-Шушенской ГЭС.
- Поливщук Владимир Валентинович, бригадир электросварщиков строительного упр-ния основных сооружений № 1 Красноярскгэсстроя; за выдающиеся успехи, достигнутые при стр-ве Саяно-Шушенской ГЭС.
- Федосеев Иван Семенович, бригадир слесарей-монтажников 1-го Кемеровского специализированного монтажного упр-ния треста «Сибметаллургмонтаж»; за выдающиеся производств. успехи, достигнутые при стр-ве комплекса по выпуску аммиака в Кемеровском производственном объединении «Азот».
- Ожаков Юрий Александрович, командир вертолета Ми-10к Тюменского упр-ния гражданской авиации; за выдающиеся успехи в работе по авиац. обслуживанию стр-ва важнейших народно-хоз. объектов страны.

### 1980

- Богатырев Павел Степанович, капитан ср. рыболовного морозильного траулера «Боцман» Всесоюзного рыбопромышленного объединения Дальневосточного бассейна Мин-ва рыболовного хоз-ва СССР; за выдающиеся успехи в выполнении заданий 10-й пятилетки по добыче рыбы.
- Гранкин Петр Григорьевич, бригадир колхоза «Заветы Ленина» Муромцевского р-на Омской обл.; за выдающиеся успехи во Всесоюзном соц. соревновании, проявленную труд. доблесть в выполнении планов и социалистич. обязательств по увеличению произв-ва и продажи гос-ву зерна и др. продуктов земледелия в 1979.
- Кибалюк Иван Петрович, бригадир комплекс. строительного-монтажной бригады Камчатского домостроительного комбината; за большой личный вклад в производств. достижения бригады при досрочном выполнении социалистич. обязательств, данных XXV съезду КПСС, по стр-ву жилья в Камчатской обл.

Петров Алексей Сергеевич, дир. совхоза «Сибиряк» Русско-Полянского р-на Омской обл.; за выдающиеся успехи во Всесоюзном соц. соревновании, проявленную труд. доблесть в выполнении планов и социалистич. обязательств по увеличению произв-ва и продажи гос-ву зерна и др. продуктов земледелия в 1979.

- Смирнов Владимир Иванович, бригадир комплекс. бригады строительного упр-ния № 10 треста «Нефтогазстрой» Мин-ва стр-ва предприятий нефтяной и газовой пром-ти СССР; за выдающиеся производств. успехи, достигнутые в выполнении заданий 10-й пятилетки по добыче газа и стр-ву объектов газовой пром-ти.
- Тахавиев Фарид Тахавиевич, бригадир лесозаготовительной бригады Пинчугского леспромхоза объединения «Красноярсклеспром» Мин-ва лесной и деревообрабатывающей пром-ти СССР; за выдающиеся успехи в выполнении заданий 10-й пятилетки, достижение наивысшей производительности труда на лесозаготовках.

### 1981

- Альцман Клавдия Павловна, дир. Улан-Удэнского тонкосуконного комбината им. Ленинского комсомола, Бурятская АССР; за выдающиеся производств. достижения, досроч. выполнение заданий 10-й пятилетки и социалистич. обязательств, проявленную труд. доблесть.
- Архипов Веденей Иванович, дир. Заводоуковского опытно-производственного хоз-ва НИИ сельского хозяйства Северного Зауралья, Тюменская обл.; за выдающиеся успехи в выполнении заданий 10-й пятилетки и социалистич. обязательств по увеличению произв-ва и продажи гос-ву продуктов земледелия и жив-ва.
- Асташин Евгений Петрович, бригадир проходчиков Норильского горно-металлургического комбината им. А.П. Завенягина, Красноярский кр.; за выдающиеся производств. достижения, досроч. выполнение заданий 10-й пятилетки и социалистич. обязательств, проявленную труд. доблесть.
- Афонин Петр Константинович, наладчик 5-го гос. подшипникового з-да, Томская обл.; за выдающиеся производств. успехи в выполнении заданий 10-й пятилетки и социалистич. обязательств и проявленную труд. доблесть.
- Багров Иван Игнатьевич, дир. совхоза «Пограничный» Константиновского р-на Амурской обл.; за выдающиеся успехи в выполнении заданий 10-й пятилетки и социалистич. обязательств по увеличению произв-ва и продажи гос-ву продуктов земледелия и жив-ва.
- Беломоин Виталий Васильевич, дир. Коршуновского горно-обогатительного комбината, Иркутская обл.; за выдающиеся производств. достижения, досроч. выполнение заданий 10-й пятилетки и социалистич. обязательств по выпуску продукции, улучшению ее качества, повышению производительности труда и проявленную труд. доблесть.
- Бойко Василий Антонович, бригадир монтажников передвижной механизированной колонны № 604 треста «Связьстрой-6», Кемеровская обл.; за выдающиеся производств. достижения, досроч. выполнение заданий 10-й пятилетки и социалистич. обязательств.
- Бондарь Александр Иванович, осмотровик-ремонтник вагонного депо Комсомольск-на-Амуре Дальневосточной ж. д., Хабаровский кр.; за выдающиеся производств. достижения, досроч. выполнение заданий 10-й пятилетки и социалистич. обязательств.



- Бранц Василий Павлович, бригадир слесарей-монтажников 1-го Новокузнецкого монтажного упр-ния треста «Сибметаллургмонтаж» Мин-ва монтажных и специальных работ СССР; за выдающиеся успехи, достигнутые при стр-ве 1-й очереди электросталеуплавильного цеха Кузнецкого металлургического комбината им. В.И. Ленина.
- Буянов Михаил Иванович, бригадир слесарей-монтажников комсомольско-молодежного монтажного упр-ния №1 объединения «Сибкомплемонтаж», Тюменская обл.; за выдающиеся производств. достижения, досроч. выполнение заданий 10-й пятилетки и социалистич. обязательств, проявленную труд. доблесть.
- Гармашов Владимир Павлович, бригадир комплекс. бригады Билибиальского горно-обогатительного комбината объединения «Северовостокзолото», Магаданская обл.; за выдающиеся производств. достижения, досроч. выполнение заданий 10-й пятилетки и социалистич. обязательств, проявленную труд. доблесть.
- Говорина Елена Ивановна, бригадир формовщиков колбасных изделий Иркутского мясокомбината; за выдающиеся производств. достижения, досроч. выполнение заданий 10-й пятилетки и социалистич. обязательств, проявленную труд. доблесть.
- Гусев Анатолий Дмитриевич, бригадир комплекс. бригады упр-ния строительства Главмосстроя при Мосгорисполкоме в Тынде, Амурская обл.; за выдающиеся успехи и проявленный труд. героизм при стр-ве Байкало-Амурской ж.-д. магистрали.
- Довбенко Василий Федорович, механизатор колхоза «Восход» Змеиногорского р-на Алтайского кр.; за выдающиеся успехи в выполнении заданий 10-й пятилетки и социалистич. обязательств по увеличению произв-ва и продажи гос-ву продуктов земледелия и жив-ва.
- Дружинин Федор Васильевич, составитель поездов ст. Карымская Забайкальской ж. д., Читинская обл.; за выдающиеся производств. достижения, досроч. выполнение заданий 10-й пятилетки и социалистич. обязательств.
- Дуборенко Николай Маркович, машинист экскаватора упр-ния механизированных работ №1 треста «Нижневартовскнефтьстрой» Главтюменьнефтегаза; за выдающиеся производств. достижения, досроч. выполнение заданий 10-й пятилетки и социалистич. обязательств, проявленную труд. доблесть.
- Жукова Александра Григорьевна, доярка совхоза-техникума им. В.И. Ленина и Н.К. Крупской Шушенского р-на Красноярского кр.; за выдающиеся успехи в выполнении заданий 10-й пятилетки и социалистич. обязательств по увеличению произв-ва и продажи гос-ву продуктов земледелия и жив-ва.
- Журавлева Тамара Марковна, ткачиха Барнаульского хлопчатобумажного комбината; за выдающиеся производств. достижения, досроч. выполнение заданий 10-й пятилетки и социалистич. обязательств, проявленную труд. доблесть.
- Илизаров Гавриил Абрамович, дир. Курганского научно-исследовательского ин-та экспериментальной и клинической ортопедии и травматологии; за большие заслуги в развитии мед. науки, народ. здравоохранения и в связи с 60-летием со дня рождения.
- Казаков Леонид Давыдович, бригадир комплекс. бригады строительно-монтажного поезда №266 треста «Ленабамстрой» Мин-ва транспортного стр-ва СССР, Иркутская обл.; за выдающиеся успехи и проявленный труд. героизм при стр-ве Байкало-Амурской ж.-д. магистрали.
- Калин Василий Игнатьевич, дир. совхоза «Заря» Промышленновского р-на Кемеровской обл.; за выдающиеся успехи в выполнении заданий 10-й пятилетки и социалистич. обязательств, проявленную труд. доблесть.
- Колесников Борис Иванович, дир. Норильского горно-металлургического комбината им. А.П. Завенягина, Красноярский кр.; за выдающиеся производств. достижения, досроч. выполнение заданий 10-й пятилетки и социалистич. обязательств, проявленную труд. доблесть.
- Кондратович Евгений Павлович, ген. директор производственного объединения «Китойлес», Иркутская обл.; за выдающиеся успехи в выполнении заданий 10-й пятилетки и социалистич. обязательств.
- Коновалов Владимир Данилович, капитан рыболовного объединения «Громкий» Приморского производственного объединения рыбной пром-ти; за выдающиеся производств. достижения, досроч. выполнение заданий 10-й пятилетки и социалистич. обязательств, большой личный вклад в увеличение добычи рыбы и произв-ва рыб. продукции.
- Коньков Леонид Сергеевич, бригадир горнорабочих очистного забоя Грамотенского шахтоупр-ния производственного объединения «Облкемеровоуголь» Мин-ва топливной пром-ти РСФСР; за выдающиеся производств. достижения, досроч. выполнение заданий 10-й пятилетки и социалистич. обязательств, проявленную труд. доблесть.
- Костюченко Петр Никифорович, бригадир укрупненной комплекс. бригады докеров-механизаторов Корсаковского морского торгового порта, Сахалинская обл.; за выдающиеся производств. достижения, досроч. выполнение заданий 10-й пятилетки и социалистич. обязательств.
- Кравчук Владимир Иванович, звеньевой совхоза «Комсомолец» Анивского р-на Сахалинской обл.; за выдающиеся успехи в выполнении заданий 10-й пятилетки и социалистич. обязательств по увеличению произв-ва и продажи гос-ву продуктов земледелия и жив-ва.
- Леунов Иван Иванович, дир. совхоза «Бердский» Искитимского р-на Новосибирской обл.; за выдающиеся успехи в выполнении заданий 10-й пятилетки и социалистич. обязательств по увеличению произв-ва и продажи гос-ву продуктов земледелия и жив-ва.
- Литвин Иван Федорович, дир. разреза им. 50-летия Октября производственного объединения «Кемеровоуголь»; за выдающиеся производств. достижения, досроч. выполнение заданий 10-й пятилетки и социалистич. обязательств, проявленную труд. доблесть.
- Лобачев Георгий Викторович, нач. участка шахты им. Ф.Э. Дзержинского производственного объединения «Проктопьевскуголь», Кемеровская обл.; за выдающиеся производств. достижения, досроч. выполнение заданий 10-й пятилетки и социалистич. обязательств, проявленную труд. доблесть.
- Ломакин Виктор Павлович, 1-й секретарь Приморского краевого комитета КПСС; за выдающиеся производств. достижения, досроч. выполнение заданий 10-й пятилетки и социалистич. обязательств, большой личный вклад в увеличение добычи рыбы и произв-ва рыб. продукции.
- Манаков Валентин Семенович, капитан — помощник механика теплохода «ОТ-2032» Западно-Сибирского речного пароходства, Новосибирская обл.; за выдающиеся производств. достижения, досроч. выполнение заданий 10-й пятилетки и социалистич. обязательств.
- Молчанов Михаил Васильевич, электромонтер Тарского эксплуатационно-технического узла связи, Омская обл.; за выдающиеся производств. достижения, до-

- сроч. выполнение заданий 10-й пятилетки и социалистич. обязательств.
- Мохнач Александр Михайлович, токарь Новосибирского электровозоремонтного з-да; за выдающиеся производств. достижения, досроч. выполнение заданий 10-й пятилетки и социалистич. обязательств.
- Набатников Юрий Иванович, токарь Курганского з-да колесных тягачей им. Д.М. Карбышева; за выдающиеся производств. успехи в выполнении заданий 10-й пятилетки и социалистич. обязательств и проявленную труд. доблесть.
- Никитина Зоя Григорьевна, оператор машинного доения колхоза «Октябрь» Томского р-на Томской обл.; за выдающиеся успехи в выполнении заданий 10-й пятилетки и социалистич. обязательств по увеличению произв-ва и продажи гос-ву продуктов земледелия и жив-ва.
- Ницак Антон Фролович, буровой мастер Мамско-Чуйской комплекс. геолого-разведочной экспедиции, Иркутская обл.; за выдающиеся производств. достижения, досроч. выполнение заданий 10-й пятилетки и принятых социалистич. обязательств, проявленную труд. доблесть.
- Парамонов Василий Петрович, бригадир лесозаготовительной бригады Курумканского леспромхоза, Бурятская АССР; за выдающиеся успехи в выполнении заданий 10-й пятилетки и социалистич. обязательств.
- Петрусевич Федор Петрович, водитель автомобиля Новокузнецкого леспромхоза, Красноярский кр.; за выдающиеся успехи в выполнении заданий 10-й пятилетки и социалистич. обязательств.
- Плотников Дмитрий Михайлович, бригадир комплекс. бригады строительного упр-ния №1 треста «Кемеровохимстрой» Мин-ва стр-ва предприятий тяжелой индустрии СССР, за выдающиеся успехи, достигнутые при стр-ве комплекса по произв-ву минер. удобрений в Кемеровском производственном объединении «Азот».
- Пятков Виктор Евгеньевич, оператор по добыче нефти и газа нефтегазодобывающего упр-ния «Юганскнефть» Главтюменьнефтегаза; за выдающиеся производств. достижения, досроч. выполнении заданий 10-й пятилетки и социалистич. обязательств, проявленную труд. доблесть.
- Растоскуев Борис Александрович, дир. Красноярской ГЭС им. 50-летия СССР; за выдающиеся производств. успехи, достигнутые в выполнении заданий 10-й пятилетки и социалистич. обязательств и проявленную труд. доблесть.
- Решетников Михаил Николаевич, бригадир горнорабочих очистного забоя шахты «Зырянская» производственного объединения «Южжубассуголь», Кемеровская обл.; за выдающиеся производств. достижения, досроч. выполнение заданий 10-й пятилетки и социалистич. обязательств, проявленную труд. доблесть.
- Руденко Мария Прокопьевна, доярка колхоза «Заря коммунизма» Омского р-на Омской обл.; за выдающиеся успехи в выполнении заданий 10-й пятилетки и социалистич. обязательств по увеличению произв-ва и продажи гос-ву продуктов земледелия и жив-ва.
- Рябуха Иван Васильевич, бригадир плотников строительного упр-ния №252 строит. треста «Подземстрой» Главдальстроя, Хабаровский кр.; за выдающиеся успехи в выполнении заданий 10-й пятилетки и социалистич. обязательств.
- Свиридонов Алексей Иванович, бригадир электролизников Братского алюминиевого з-да, Иркутская обл.; за выдающиеся производств. достижения, досроч. выполнение заданий 10-й пятилетки и социалистич. обязательств, проявленную труд. доблесть.
- Сироткина Мария Борисовна, бригадир маляров строительного упр-ния №16 домостроит. комбината, Томск; за выдающиеся успехи в выполнении заданий 10-й пятилетки и социалистич. обязательств.
- Сундурев Дашинима Буодиевич, чабан колхоза им. Карла Маркса Баргузинского р-на Бурятской АССР; за выдающиеся успехи в выполнении заданий 10-й пятилетки и социалистич. обязательств по увеличению произв-ва и продажи гос-ву продуктов земледелия и жив-ва.
- Токарев Александр Павлович, машинист бульдозера Поспелихинского дорожно-строительного упр-ния №8, Алтайский кр.; за выдающиеся производств. достижения, досроч. выполнение заданий 10-й пятилетки и социалистич. обязательств.
- Толстоухов Валентин Романович, бригадир проходчиков тоннельного отряда №12 упр-ния строительства «Бамтоннельстрой» Мин-ва транспортного стр-ва СССР, Бурятская АССР; за выдающиеся успехи и проявленный труд. героизм при стр-ве Байкало-Амурской ж.-д. магистрали.
- Томилова Раиса Ивановна, бригадир сепараторщиков обогатительной ф-ки №3 объединения «Якуталмаз» им. В.И. Ленина; за выдающиеся производств. достижения, досроч. выполнение заданий 10-й пятилетки и социалистич. обязательств, проявленную труд. доблесть.
- Филиппов Степан Егорович, кабельщик-спайщик гор. телефонной сети, Якутск; за выдающиеся производств. достижения, досроч. выполнение заданий 10-й пятилетки и социалистич. обязательств.
- Хабарова Наталья Евгеньевна, гл. геолог Шмидтовской геолого-разведочной экспедиции, Магаданская обл.; за выдающиеся производств. успехи в выполнении заданий 10-й пятилетки и социалистич. обязательств и проявленную труд. доблесть.
- Хмелев Анатолий Яковлевич, бригадир проходчиков шахты «Октябрьская» производственного объединения «Ленинскуголь», Кемеровская обл.; за выдающиеся производств. достижения, досроч. выполнение заданий 10-й пятилетки и социалистич. обязательств, проявленную труд. доблесть.
- Шохин Алексей Михайлович, нач. упр-ния строительства «Зеягэсстрой»; за выдающиеся успехи про стр-ве Зейской ГЭС.
- Шугуров Петр Егорович, бригадир комплекс. бригады специализированного упр-ния №6 треста «Подземстрой» Главвладивостокстроя, Приморский кр.; за выдающиеся успехи в выполнении заданий 10-й пятилетки и социалистич. обязательств.
- Шуйский Петр Никитич, плотник строительного-монтажного упр-ния основных сооружений; за выдающиеся успехи при стр-ве Зейской ГЭС.

## 1982

- Бисярина Валентина Павловна, действительный член Академии медицинских наук СССР; за большие заслуги в развитии мед. науки, народ. здравоохранения и в связи с 70-летием со дня рождения.
- Гроздин Артур Алексеевич, горнорабочий Берелехского горно-обогатительного комбината, Магаданская обл.; за выдающиеся производств. достижения, успешное выполнение социалистич. обязательств 10-й пятилетки.
- Данзанов Бадма Цыренович, ст. чабан колхоза им. Ильича Оловянинского р-на Читинской обл.; за достижение высоких результатов и труд. героизм, проявленный в выполнении планов и социалистич. обязательств по увеличению произв-ва и продажи гос-ву зерна и др. с.-х. продуктов в 1981.

- Камкин Владимир Николаевич, бригадир электролизников Новокузнецкого алюминиевого з-да; за выдающиеся успехи в выполнении планов и социалистич. обязательств 10-й пятилетки и 1981 по произв-ву алюминия и проявленную при этом труд. доблесть.
- Кравченко Владимир Данилович, машинист горных выемочных машин шахты «Капитальная» производственного объединения «Южкузбассуголь» Мин-ва угольной пром-ти СССР; за достижение выдающихся показателей в выполнении планов и социалистич. обязательств по добыче угля.
- Кривобоков Александр Николаевич, горновой; за успешное выполнение производств. заданий по выпуску продукции, достижение высоких технико-экон. показателей и проявленную при этом труд. доблесть.
- Крылов Гурий Петрович, бригадир комплекс. бригады строительного упр-ния №454 треста «Дальморгидрострой» Мин-ва транспортного стр-ва СССР, за выдающиеся производств. успехи при стр-ве жилых домов, объектов пром. и культ.-быт. назначения в Находке.
- Лексин Николай Сергеевич, бригадир машинистов экскаватора разреза «Юго-Западный» производственного объединения «Дальвостуголь» Мин-ва угольной пром-ти СССР; за достижение выдающихся показателей в выполнении планов и социалистич. обязательств по добыче угля и проявленную при этом труд. доблесть.
- Лисецкий Михаил Антонович, драгер Комсомольского горно-обогатительного комбината, Магаданская обл.; за выдающиеся производств. достижения, успешное выполнение социалистич. обязательств 10-й пятилетки.
- Петренко Алексей Васильевич, боцман теплохода «Владимир Короленко» Дальневосточного морского пароходства, Приморский кр.; за выдающиеся успехи по осуществлению экспортно-импорт. перевозок в 1981, выполнение гражд. и интернац. долга.
- Реснянский Владимир Назарович, зав. фермой колхоза «Зарево» Ивановского р-на Амурской обл.; за достижение высоких результатов и труд. героизм, проявленный в выполнении планов и социалистич. обязательств по увеличению произв-ва и продажи гос-ву зерна и др. с.-х. продуктов в 1981.
- Сорокин Анатолий Михайлович, сталевар; за успешное выполнение производств. заданий по выпуску продукции, достижение высоких технико-экон. показателей и проявленную при этом труд. доблесть.
- Стопорев Семен Яковлевич, бригадир плотников-бетонщиков строительного упр-ния №3 треста «Стройгаз» Главалтайстроя; за выдающиеся производств. успехи при сооружении комплекса 1-й коксовой батареи на Алтайском коксохимическом з-де и стр-ве Заринска.
- Фисенко Михаил Макарович, бригадир проходчиков шахтоуправления «Кольчугинское» производственного объединения «Ленинскуголь» Мин-ва угольной пром-ти СССР; за достижение выдающихся показателей в выполнении планов и социалистич. обязательств по проходке горных выработок и проявленную при этом труд. доблесть.
- Шилева Александра Петровна, доярка учебно-опытного хоз-ва Тюменского сельскохозяйственного ин-та; за достижение высоких результатов и труд. героизм, проявленный в выполнении планов и социалистич. обязательств по увеличению произв-ва и продажи гос-ву зерна и др. с.-х. продуктов в 1981.
- большой личный вклад в досроч. выполнение заданий 11-й пятилетки.
- Бардышев Владимир Федорович, бригадир горнорабочих очистного забоя шахты «Новокузнецкая» производственного объединения «Южкузбассуголь», Кемеровская обл.; за достижение выдающихся успехов в выполнении планов и социалистич. обязательств по проходке горных выработок и проявленный труд. героизм.
- Иванов Виктор Сергеевич, пилот-инструктор Тюменского объединенного авиационного отряда Тюменского упр-ния гражданской авиации; за выдающиеся производств. достижения, досроч. выполнение планов и социалистич. обязательств, освоение и внедрение новой авиац. техники и проявленную при этом труд. доблесть.
- Мартынов Виктор Васильевич, бригадир сварочно-монтажной бригады строительного-монтажного упр-ния №57 треста «Уренгойтрубопроводстрой», Тюменская обл.; за выдающиеся достижения в выполнении заданий и социалистич. обязательств и проявленный труд. героизм при сооружении газопровода Уренгой—Помары—Ужгород на установленную мощность.
- Музыка Владимир Васильевич, командир авиационного звена 2-го Хабаровского объединенного авиационного отряда Дальневосточного упр-ния гражданской авиации; за выдающиеся производств. достижения, досроч. выполнение планов и социалистич. обязательств, освоение и внедрение новой авиац. техники и проявленную при этом труд. доблесть.
- Недбайло Валентин Кузьмич, бригадир проходчиков шахты «Пионерка» производственного объединения «Ленинскуголь» Мин-ва угольной пром-ти СССР; за достижение выдающихся успехов в выполнении планов и социалистич. обязательств по проходке горных выработок и проявленный труд. героизм.
- Оленькова Анастасия Яковлевна, доярка опытно-производственного хоз-ва «Черепановское» Черепановского р-на Новосибирской обл.; за выдающиеся успехи во Всесоюзном соц. соревновании, проявленный труд. героизм в выполнении планов и принятых обязательств по увеличению произв-ва мяса, молока и др. продуктов жив-ва в зимний период 1982/83.
- Подшибякин Василий Тихонович, ген. директор Ямальского производственного геологического объединения по разведке нефти и газа Главтюменгеологии Мин-ва геологии РСФСР; за большие заслуги в открытии и разведке нефтяных и газовых месторождений в Тюменской обл.
- Сметанников Михаил Павлович, пред. колхоза «Вперед» Новокузнецкого р-на Кемеровской обл.; за выдающиеся успехи во Всесоюзном соц. соревновании, проявленный труд. героизм в выполнении планов и принятых обязательств по увеличению произв-ва мяса, молока и др. продуктов жив-ва в зимний период 1982/83.

### 1984

- Аксенов Вячеслав Иванович, монтажник строительного-монтажного поезда №608 треста «Нижнеангарсктрансстрой» Мин-ва транспортного стр-ва СССР, Бурятская АССР; за выдающиеся производств. успехи, достигнутые при сооружении Байкало-Амурской ж.-д. магистрали, обеспечение досрочной укладки гл. пути на всем ее протяжении и проявленный труд. героизм.
- Белопол Василий Серафимович, управляющий трестом «Бамстроймеханизация» Мин-ва транспортного стр-ва СССР, Амурская обл.; за выдающиеся производств. успехи, достигнутые при сооружении Байкало-Амур-

### 1983

- Арнаполина Елена Кальмановна, швея-мотористка Биробиджанской чулочно-трикотажной ф-ки, Хабаровский кр.; за выдающиеся трудовые достижения и



- ской ж.-д. магистрали, обеспечение досрочной укладки гл. пути на всем ее протяжении и проявленный труд. героизм.
- Бондарь Александр Васильевич, бригадир монтеров пути строительно-монтажного поезда № 581 треста «Нижеангарскстрой» Мин-ва транспортного стр-ва СССР, Бурятская АССР; за выдающиеся производств. успехи, достигнутые при сооружении Байкало-Амурской ж.-д. магистрали, обеспечение досрочной укладки гл. пути на всем ее протяжении и проявленный труд. героизм.
- Бочаров Юрий Юрьевич, бригадир комплекс. бригады строительно-монтажного поезда № 697 упр-ния строительства «Бамстройпуть» Мин-ва транспортного стр-ва СССР, Читинская обл.; за выдающиеся производств. успехи, достигнутые при сооружении Байкало-Амурской ж.-д. магистрали, обеспечение досрочной укладки гл. пути на всем ее протяжении и проявленный труд. героизм.
- Будный Владимир Маркиянович, водитель автомобиля механизированной колонны № 116 треста «Бамстроймеханизация» Мин-ва транспортного стр-ва СССР, Амурская обл.; за выдающиеся производств. успехи, достигнутые при сооружении Байкало-Амурской ж.-д. магистрали, обеспечение досрочной укладки гл. пути на всем ее протяжении и проявленный труд. героизм.
- Былков Василий Степанович, капитан теплохода «Пионер Камчатки» Сахалинского морского пароходства; за выдающиеся успехи в выполнении план. заданий и социалистич. обязательств, большой личный вклад в повышение эффективности и качества работы мор. транспорта.
- Варшавский Иван Николаевич, бригадир монтеров пути строительно-монтажного поезда № 596 упр-ния строительства «Бамстройпуть» Мин-ва транспортного стр-ва СССР, Читинская обл.; за выдающиеся производств. успехи, достигнутые при сооружении Байкало-Амурской ж.-д. магистрали, обеспечение досрочной укладки гл. пути на всем ее протяжении и проявленный труд. героизм.
- Вепрев Аркадий Филмонович, дир. совхоза «Назаровский» Назаровского р-на Красноярского кр.; за достижение выдающихся показателей и труд. героизм, проявленный в выполнении планов и социалистич. обязательств по увеличению произв-ва и продажи госву зерна и др. продуктов земледелия в 1983.
- Волков Юрий Петрович, капитан сейнера-траулера «Скадовск» Приморского морского производственного объединения рыбной пром-ти Мин-ва хозяйства СССР; за досроч. выполнение заданий 11-й пятилетки и социалистич. обязательств, большой личный вклад в увеличение добычи рыбы и произв-ва рыб. продукции и проявленный труд. героизм.
- Годенко Михаил Семенович, худ. руководитель и гл. балетмейстер Красноярского ансамбля танца Сибири; за большие заслуги в развитии и пропаганде сов. хореогр. искусства.
- Горинчой Дмитрий Иванович, машинист экскаватора механизированной колонны № 83 треста «Запбамстроймеханизация» Мин-ва транспортного стр-ва СССР, Иркутская обл.; за выдающиеся производств. успехи, достигнутые при сооружении Байкало-Амурской ж.-д. магистрали, обеспечение досрочной укладки гл. пути на всем ее протяжении и проявленный труд. героизм.
- Еременко Николай Андреевич, проходчик тоннельного отряда № 12 упр-ния строительства «Бамтоннельстрой» Мин-ва транспортного строительства СССР, Бурятская АССР; за выдающиеся производств. успехи, достигнутые при сооружении Байкало-Амурской ж.-д. магистрали, обеспечение досрочной укладки гл. пути на всем ее протяжении и проявленный труд. героизм.
- Ефименко Нина Федосовна, мастер машинного доения совхоза «Краснопольский» Углегорского р-на Сахалинской обл.; за выдающиеся результаты, достигнутые во Всесоюзном соц. соревновании, проявленный труд. героизм в выполнении планов и принятых обязательств по увеличению произв-ва мяса, молока и др. продуктов жив-ва в зимний период 1983/84.
- Ивойлов Виталий Владимирович, монтажник мостостроительного отряда № 5 мостостроит. треста № 9 Мин-ва транспортного стр-ва СССР, Иркутская обл.; за выдающиеся производств. успехи, достигнутые при сооружении Байкало-Амурской ж.-д. магистрали, обеспечение досрочной укладки гл. пути на всем ее протяжении и проявленный труд. героизм.
- Кожевников Николай Николаевич, ст. электромеханик ледокола «Владивосток» Дальневосточного морского пароходства, Владивосток; за выдающиеся успехи во Всесоюзном соц. соревновании, проявленный труд. героизм в выполнении планов и принятых обязательств по увеличению произв-ва мяса, молока и др. продуктов жив-ва в зимний период 1982/83.
- Коновалов Владимир Иванович, бригадир плотников-бетонщиков строительно-монтажного поезда «Укрстрой» Мин-ва стр-ва предприятий тяжелой индустрии Украинской ССР, Хабаровский кр.; за выдающиеся производств. успехи, достигнутые при сооружении Байкало-Амурской ж.-д. магистрали, обеспечение досрочной укладки гл. пути на всем ее протяжении и проявленный труд. героизм.
- Кутателадзе Самсон Семенович*, академик; за большие заслуги в развитии науч. кадров и в связи с 70-летием со дня рождения.
- Ласков Григорий Андреевич, капитан сейнера-траулера «Сарбай» Сахалинского производственного объединения рыбной пром-ти; за досроч. выполнение заданий 11-й пятилетки и социалистич. обязательств, большой личный вклад в увеличение добычи рыбы и произв-ва рыб. продукции и проявленный труд. героизм.
- Марков Георгий Мокеевич*, писатель; за большие заслуги в развитии сов. литературы, плодотворную обществ. деят-ть и в связи с 50-летием создания Союза писателей СССР.
- Машуров Анатолий Петрович, нач. строительно-монтажного поезда № 571 треста «Ленабамстрой» Мин-ва транспортного стр-ва СССР, Иркутская обл.; за выдающиеся производств. успехи, достигнутые при сооружении Байкало-Амурской ж.-д. магистрали, обеспечение досрочной укладки гл. пути на всем ее протяжении и проявленный труд. героизм.
- Михеев Михаил Алексеевич, бригадир комплекс. бригады строительного упр-ния № 13 комбината «Якутуглектрой»; за выдающиеся производств. достижения, успешное выполнение план. заданий и социалистич. обязательств при стр-ве объектов угольной пром-ти Южно-Якутского угольного комплекса и проявленный труд. героизм.
- Мохортов Константин Владимирович, нач. Главного упр-ния по строительству Байкало-Амурской ж.-д. магистрали, зам. министра транспортного стр-ва СССР, Амурская обл.; за выдающиеся производств. успехи, достигнутые при сооружении Байкало-Амурской ж.-д. магистрали, обеспечение досрочной укладки гл. пути на всем ее протяжении и проявленный труд. героизм.
- Панчуков Иван Алексеевич, 1-й секретарь Усть-Кутского горкома КПСС, Иркутская обл.; за выдающиеся производств. успехи, достигнутые при сооружении

- Байкало-Амурской ж.-д. магистрали, обеспечение досрочной укладки гл. пути на всем ее протяжении и проявленный труд. героизм.
- Полянская Полина Алексеевна, штукатур строительного монтажного поезда № 699 треста «Центробамстрой» Мин-ва транспортного стр-ва СССР, Амурская обл.; за выдающиеся производств. успехи, достигнутые при сооружении Байкало-Амурской ж.-д. магистрали, обеспечение досрочной укладки гл. пути на всем ее протяжении и проявленный труд. героизм.
- Сартаков Сергей Венедиктович*, писатель; за большие заслуги в развитии сов. литературы, активную обществ. деят-ть и в связи с 50-летием образования Союза писателей СССР.
- Степанищев Владимир Павлович, бригадир комплекс. бригады строительного монтажного поезда № 696 упр-ния строительства «Бамстройпуть» Мин-ва транспортного стр-ва СССР, Читинская обл.; за выдающиеся производств. успехи, достигнутые при сооружении Байкало-Амурской ж.-д. магистрали, обеспечение досрочной укладки гл. пути на всем ее протяжении и проявленный труд. героизм.
- Хасанов Дамир Юсупович, электросварщик строительного-монтажного упр-ния № 74 треста «Нефтепровод-монтаж» Мин-ва стр-ва предприятий нефтяной и газовой пром-ти СССР; за большой личный вклад в стр-во важнейших газопроводов страны, выдающиеся достижения в выполнении заданий и социалистич. обязательств и проявленный труд. героизм при сооружении газопровода Уренгой—Центр I.
- Хромов Владимир Григорьевич, машинист буровой установки мостостроит. отряда № 54 мостостроит. треста № 10 Мин-ва транспортного стр-ва СССР, Амурская обл.; за выдающиеся производств. успехи, достигнутые при сооружении Байкало-Амурской ж.-д. магистрали, обеспечение досрочной укладки гл. пути на всем ее протяжении и проявленный труд. героизм.
- Циглимов Семен Сергеевич, комбайнер совхоза «Легостаевский» Новоселовского р-на Красноярского кр.; за достижение выдающихся успехов в повышении производительности труда, большой личный вклад в увеличение произв-ва зерна и проявленную труд. доблесть.
- 1985**
- Баширин Иван Степанович, дир. учебно-опытного хозяйства «Оекское» Иркутского сельскохозяйственного ин-та; за выдающиеся успехи в увеличении произв-ва продуктов жив-ва в зимний период 1984/85, досроч. выполнение заданий 11-й пятилетки и проявленный труд. героизм.
- Бочаров Виктор Иванович, нач. комбината «Якутуглестрой» Мин-ва угольной пром-ти СССР; за выдающиеся успехи, достигнутые при строительстве обогатительной фабрики разреза «Нерюнгринский» Якутского производственного объединения по добыче угля, большой личный вклад в создание Южно-Якутского угольного комплекса.
- Будницкий Лев Давыдович, дир. Томского з-да режущих инструментов Мин-ва станкостроительной и инструментальной пром-ти СССР; за многолетний плодотворный труд, большой личный вклад в развитие инструмент. пром-ти и в связи 70-летием со дня рождения.
- Быканов Прокопий Иннокентьевич, бригадир машинистов бульдозеров Депутатского оловодобывающего комбината им. 50-летия Якутской АССР; за выдающиеся производств. достижения, большие заслуги в развитии золотодобыв. пром-ти Якутии и проявленный труд. героизм.
- Виноградов Сергей Николаевич, нач. мостоотряда № 7 мостостроит. треста № 2 Мин-ва транспортного стр-ва СССР; за большой вклад в развитие мостостроения, внедрение прогрес. технологии и успешное выполнение заданий по стр-ву мостовых переходов через р. Енисей в Красноярске.
- Голубева Мария Архиповна, доярка госплемзавода Бийского р-на Алтайского кр.; за достижение выдающихся результатов в выполнении планов и социалистич. обязательств по увеличению произв-ва и продажи гос-ву с.-х. продукции.
- Горохов Семен Васильевич, охотник совхоза «Усть-Янский» Усть-Янского р-на Якутской АССР; за выдающиеся успехи, достигнутые в досроч. выполнении заданий 11-й пятилетки по заготовке пушнины, и проявленный труд. героизм.
- Гоцин Юрий Панфидьевич, бригадир комплекс. бригады комсомольско-молодежного строительного-монтажного упр-ния № 2 треста «Севергазстрой»; за выдающиеся производств. успехи, достигнутые при сооружении Байкало-Амурской ж.-д. магистрали, обеспечение досрочной укладки гл. пути на всем ее протяжении и проявленный труд. героизм.
- Гречко Владимир Григорьевич, бригадир комплекс. бригады Полярнинского горно-обогатительного комбината Северо-восточного производственного золотодобывающего объединения «Северостокзолото»; за большой вклад в повышение эффективности горн. произв-ва, достижение высоких показателей в социалистич. соревновании, досроч. выполнение план. заданий 11-й пятилетки по добыче золота и проявленный труд. героизм.
- Григорьев Анатолий Дмитриевич, конвертерщик Надеждинского металлургического з-да, Норильск; за выдающиеся успехи в выполнении план. заданий и социалистич. обязательств, большой личный вклад в увеличение выпуска цвет. металлов, повышение производительности труда, снижение себестоимости продукции и проявленный труд. героизм.
- Зуев Владимир Евсеевич*, академик; за большие заслуги в развитии науки, подготовке науч. кадров и в связи с 60-летием со дня рождения.
- Колесникова Зоя Васильевна, флотатор обогатительной ф-ки, Норильск; за выдающиеся успехи в выполнении план. заданий и социалистич. обязательств, большой личный вклад в увеличение выпуска цвет. металлов, повышение производительности труда, снижение себестоимости продукции и проявленный труд. героизм.
- Кондратенко Василий Петрович, комбайнер совхоза «Центральный» Доволенского р-на Новосибирской обл.; за достижение выдающихся успехов в повышении производительности труда, большой личный вклад в увеличение произв-ва зерна и проявленный труд. героизм.
- Корнейчук Дмитрий Емельянович, бригадир комплекс. бригады строительного упр-ния «Талнахпромстрой», Норильск; за выдающиеся успехи в выполнении план. заданий и социалистич. обязательств, большой личный вклад в увеличение выпуска цвет. металлов, повышение производительности труда, снижение себестоимости продукции и проявленный труд. героизм.
- Лория Геронтий Эвтихович, бригадир комплекс. бригады производственного строительного-монтажного объединения «Кургантяжстрой»; за выдающиеся успехи, достигнутые при стр-ве пром. предприятий, жилых домов, объектов культурно-быт. назначения, досроч. выполнение заданий 11-й пятилетки и социалистич.

- обязательств, большой личный вклад в развитие бригад. подряда.
- Мальцева Анастасия Тимофеевна, крутильщица Барнаульского производственного объединения «Химволокно» им. Ленинского комсомола, Алтайский кр.; за большой вклад в повышение эффективности произв-ва, улучшение качества выпускаемой продукции, разработку и внедрение прогресс. форм орг-ции и стимулирования труда.
- Маслов Семен Степанович, капитан теплохода «Григорий Алексеев» Дальневосточного морского пароходства, Владивосток; за досроч. выполнение заданий 11-й пятилетки и социалистич. обязательств, большой личный вклад в повышение эффективности и качества работы мор. транспорта и проявленный труд. героизм.
- Меньшиков Борис Николаевич, бригадир проходчиков рудника «Комсомольский», Норильск; за выдающиеся успехи в выполнении план. заданий и социалистич. обязательств, большой личный вклад в увеличение выпуска цвет. металлов, повышение производительности труда, снижение себестоимости продукции и проявленный труд. героизм.
- Никоненко Иван Спиридонович, ген. директор Уренгойского производственного объединения по добыче газа им. С.А. Оруджова; за выдающиеся производств. достижения, большой личный вклад в досроч. выполнение планов 4 лет 11-й пятилетки по добыче и поставке газа и проявленный труд. героизм.
- Пучкова Таисия Александровна, доярка совхоза «Октябрь» Томского р-на Томской обл.; за достижения выдающихся успехов и труд. героизм, проявленный в выполнении планов и социалистич. обязательств по увеличению произв-ва и продажи молока гос-ву.
- Рагозин Владимир Семенович, бригадир комплекс. бригады машинистов бульдозеров Алданского золото-добывающего горно-обогатительного комбината «Алданзолото»; за достижение выдающихся результатов в выполнении планов и социалистич. обязательств по увеличению произв-ва и продажи гос-ву с.-х. продукции.
- Смольянов Иван Данилович, ген. директор Иркутского производственного лесозаготовительного объединения «Иркутсклес»; за выдающиеся успехи в выполнении план. заданий и социалистич. обязательств 1984 и 11-й пятилетки по заготовке и вывозке древесины и проявленный труд. героизм.
- Соловьев Леонид Сергеевич, бригадир проходчиков шахты им. Ф.Э. Дзержинского Прокопьевского производственного объединения по добыче угля Мин-ва угольной пром-ти СССР; за выдающиеся производств. достижения, досроч. выполнение план. заданий и социалистич. обязательств по проходке горн. выработок и проявленный труд. героизм.
- Стекольников Иван Федорович, капитан рыболовного сейнера «Асача» Камчатского межколхозного производственного объединения рыболовцевских колхозов; за досроч. выполнение плана 11-й пятилетки, большой личный вклад в увеличение добычи рыбы и произв-ва рыб. продукции и проявленный труд. героизм.
- Трапезников Виктор Матвеевич, бригадир колхоза им. Ленина Петропавловского р-на Алтайского кр.; за достижение выдающихся результатов в выполнении планов и социалистич. обязательств по увеличению произв-ва и продажи гос-ву с.-х. продукции.
- Усенко Александр Иванович, бригадир раскряжевщиков древесины Каргасокского лесопромышленного комбината, Томская обл.; за выдающиеся успехи в выполнении план. заданий и социалистич. обязательств 1984 и 11-й пятилетки по заготовке и вывозке древесины и проявленный труд. героизм.
- Филатов Анатолий Васильевич, гл. инженер Норильского горно-металлургического комбината им. А.П. Завенягина Мин-ва цветной металлургии СССР; за выдающиеся успехи в выполнении план. заданий и социалистич. обязательств, большой личный вклад в увеличение выпуска цвет. металлов, повышение производительности труда, снижение себестоимости продукции и проявленный труд. героизм.
- Хагажеев Джонсон Талович, дир. Надеждинского металлургического з-да, Норильск; за выдающиеся успехи в выполнении план. заданий и социалистич. обязательств, большой личный вклад в увеличение выпуска цвет. металлов, повышение производительности труда, снижение себестоимости продукции и проявленный труд. героизм.
- Ходаренко Михаил Мефодьевич, дорожный мастер Новокузнецкой дистанции пути, Кемеровская обл.; за выдающиеся успехи, достигнутые в обеспечении перевозок грузов народ. хоз-ва, и проявленный труд. героизм.
- Чигинцев Алексей Ильич, бригадир горнорабочих очистного забоя шахты «Большевик» производственного объединения «Облкемеровуголь» Мин-ва топливной пром-ти СССР; за досроч. выполнение заданий 11-й пятилетки по добыче угля, большой личный вклад в эффектив. использование горн. техники и проявленный труд. героизм.
- Шкулов Александр Николаевич, дир. радиозавода «Вега», Бердск Новосибирской обл.; за большие заслуги в орг-ции высокоэффектив. произв-ва на основе широкого внедрения достижений научно-техн. прогресса.
- Эннус Иван Яковлевич, пред. колхоза «Заря коммунизма» Омского р-на Омской обл.; за выдающиеся успехи в увеличении произв-ва продуктов жив-ва в зимний период 1984/85, досроч. выполнение заданий 11-й пятилетки и проявленный труд. героизм.

## 1986

- Абоносимов Вадим Иванович, капитан ледокола «Адмирал Макаров» Дальневосточного морского пароходства; за выдающиеся успехи, достигнутые в выполнении заданий 11-й пятилетки и социалистич. обязательств по доставке народно-хоз. грузов в р-ны Кр. Севера, большой вклад в повышение эффективности и качества работы мор. транспорта.
- Антошкин Альфред Васильевич, капитан рыболовного сейнера «Вкрадчивый» Магаданского производственного объединения рыбной пром-ти; за досроч. выполнение заданий 11-й пятилетки и социалистич. обязательств, большой вклад в увеличение добычи рыбы на основе эффектив. использования промысл. оборудования и проявленный труд. героизм.
- Апшин Борис Иннокентьевич, дир. Западно-Сибирского металлургического комбината им. 50-летия Великого Октября, Кемеровская обл.; за выдающиеся производств. достижения в выполнении заданий 11-й пятилетки и социалистич. обязательств, большой личный вклад в увеличение выпуска качеств. металлопродукции и проявленную труд. доблесть.
- Бабюк Владимир Семенович, рамщик Уссурийского деревообрабатывающего комбината им. 60-летия Союза ССР, Приморский кр.; за выдающиеся производств. достижения, досроч. выполнение заданий 11-й пятилетки и социалистич. обязательств и проявленную труд. доблесть.
- Богатырев Иван Петрович, нач. Омского территориального объединения автомобильного транспорта; за до-



- сроч. выполнение заданий 11-й пятилетки и социалистич. обязательств по перевозкам народно-хоз. грузов и пассажиров, достижение высокой производительности труда и проявленную труд. доблесть.
- Евдокимов Виктор Федорович, кузнец-штамповщик Алтайского тракторного з-да им. М.И. Калинина, Алтайский кр.; за выдающиеся производств. достижения, досроч. выполнение заданий 11-й пятилетки и социалистич. обязательств, заслуги в развитии отеч. с.-х. машиностроения и проявленную труд. доблесть.
- Захаренков Валерий Семенович, оператор по добыче нефти и газа газопромыслового упр-ния № 1 С.А. Оруджева Главтюменгазпрома Мин-ва газовой пром-ти СССР, Тюменская обл.; за выдающиеся производств. достижения, большой вклад в стр-во и освоение системы магистральных газопроводов Уренгой—центральные р-ны страны и проявленный труд. героизм.
- Зинченко Василий Моисеевич, ст. чабан госплемзавода «Москаленский» Москаленского р-на Омской обл.; за выдающиеся производств. достижения, успешное выполнение заданий 11-й пятилетки и социалистич. обязательств и проявленную труд. доблесть.
- Каминский Эдуард Францевич, нач. кооперативно-государственного объединения по строительству «Омск-агропромстрой-1»; за досроч. выполнение заданий 11-й пятилетки и социалистич. обязательств, большой вклад в развитие стр-ва, индустрии и повышение эффективности с. х.
- Карпова Нина Андреевна, дежурная по парку ст. Инская, Новосибирская обл.; за выдающиеся успехи при выполнении заданий 11-й пятилетки и социалистич. обязательств по перевозкам народнохоз. грузов и пассажиров и проявленную труд. доблесть.
- Кимбин Владимир Владимирович, бригадир судосборщиков Омского судоремонтно-судостроительного з-да им. 60-летия Октября Иртышского речного пароходства Мин-ва речного флота РСФСР; за выдающиеся достижения в повышении производительности труда, досроч. выполнение заданий 11-й пятилетки, обеспечение перевозок народно-хоз. грузов на Кр. Север, в нефтегазовые р-ны Зап. Сибири и проявленный труд. героизм.
- Коптюг Валентин Афанасьевич*, академик; за большие заслуги в развитии сов. науки и подготовке науч. кадров.
- Костин Виталий Семенович, бригадир горнорабочих очистного забоя шахты «Зиминка» Прокопьевского производственного объединения по добыче угля Мин-ва угольной пром-ти СССР; за досроч. выполнение заданий 11-й пятилетки, большой личный вклад в увеличение добычи угля и проявленный труд. героизм.
- Медведева Роза Петровна, телеграфистка Красноярского телеграфа; за выдающиеся достижения в выполнении заданий 11-й пятилетки и социалистич. обязательств, высокое качество работы и проявленную труд. доблесть.
- Момот Степан Дмитриевич, 1-й секретарь Омского райкома КПСС, Омская обл.; за достижение высоких показателей и труд. героизм, проявленный в выполнении планов и социалистич. обязательств по увеличению произв-ва и продажи гос-ву продуктов с. х.
- Обухов Алексей Иванович, бригадир горнорабочих очистного забоя шахты «Анадырская» производственного объединения «Северовостокуголь», Магаданская обл.; за выдающиеся производств. достижения, досроч. выполнение заданий 11-й пятилетки и социалистич. обязательств по добыче угля и проявленный труд. героизм.
- Палосон Ремберт Эльмарович, дир. совхоза им. 60-летия СССР Чаинского р-на Томской обл.; за достижение высоких показателей и труд. героизм, проявленный в выполнении планов и социалистич. обязательств по увеличению произв-ва и продажи гос-ву продуктов с. х.
- Панасевич Вера Ивановна, бригадир комплекс. бригады Сургутского домостроительного комбината, Тюменская обл.; за выдающиеся производств. достижения, досроч. выполнение заданий и социалистич. обязательств в 11-й пятилетке и проявленную труд. доблесть.
- Пестерев Владимир Николаевич, бурйльщик капитального ремонта скважин нефтегазодобывающего упр-ния «Быстринскнефть» производственного объединения «Сургутнефтегаз», Тюменская обл.; за выдающиеся производств. достижения, большой личный вклад в досроч. выполнение заданий 11-й пятилетки и социалистич. обязательств по добыче нефти и газа и проявленную труд. доблесть.
- Плотников Юрий Петрович, бригадир дорожных рабочих Богучанского строительного упр-ния № 38 треста «Ангарлесстрой», Красноярский кр.; за выдающиеся производств. достижения, досроч. выполнение заданий 11-й пятилетки и социалистич. обязательств и проявленную труд. доблесть.
- Попов Павел Васильевич, бригадир лесозаготовительной бригады Комсомольского леспромпхоза Всесоюзного объединения «Тюменьлеспром» Мин-ва лесной, целлюлозно-бумажной и деревообрабатывающей пром-ти СССР; за выдающиеся производств. успехи в выполнении план. заданий и социалистич. обязательств по заготовке древесины и проявленный труд. героизм.
- Прозоров Георгий Николаевич, бригадир комплекс. бригады строительного упр-ния № 13 комсомольского молодежного треста «Мегионгастрой» Мин-ва стр-ва предприятий нефтяной и газовой пром-ти СССР; за выдающиеся производств. достижения, большой личный вклад в досроч. выполнение заданий 11-й пятилетки по сооружению объектов нефтяной и газовой пром-ти в Зап. Сибири и проявленный труд. героизм.
- Сазонов Александр Андреевич, дир. птицефабрики «Боровская» Тюменской обл.; за достижение высоких показателей и труд. героизм, проявленный в выполнении планов и социалистич. обязательств по увеличению произв-ва и продажи гос-ву продуктов с. х.
- Сафонов Иван Петрович, чабан совхоза «Пламя революции» Тандинского р-на Тувинской АССР; за достижение высоких показателей и труд. героизм, проявленный в выполнении планов и социалистич. обязательств по увеличению произв-ва и продажи гос-ву продуктов с. х.
- Семенкин Геннадий Иванович, 1-й секретарь Бийского райкома КПСС, Алтайский кр.; за достижение высоких показателей и труд. героизм, проявленный в выполнении планов и социалистич. обязательств по увеличению произв-ва и продажи гос-ву продуктов с. х.
- Слабожанин Николай Николаевич, капитан — второй помощник механика теплохода «60 лет ЯАССР» Ленского объединенного речного пароходства Мин-ва речного флота РСФСР; за выдающиеся достижения в повышении производительности труда, досроч. выполнение заданий 11-й пятилетки, обеспечение перевозок народно-хоз. грузов на Кр. Север, в нефтегазовые р-ны Зап. Сибири и проявленный труд. героизм.
- Соколенко Тамара Михайловна, швея-мотористка Новосибирского производственного объединения «Северянка»; за досроч. выполнение заданий 11-й пятилетки и социалистич. обязательств, большой личный вклад в увеличение выпуска и улучшение качества товаров народ. потребления и проявленную труд. доблесть.

Соловьев Валентин Петрович, машинист экскаватора разреза им. 50-летия Октября производственного объединения «Кемеровоуголь», Кемеровская обл.; за выдающиеся производств. достижения, досроч. выполнение заданий 11-й пятилетки и социалистич. обязательств по добыче угля и проявленный труд. героизм.

Толасов Борис Константинович, пред. колхоза «Красный хлебороб» Иланского р-на Красноярского кр.; за достижение высоких показателей и труд. героизм, проявленный в выполнении планов и социалистич. обязательств по увеличению произв-ва и продаже гос-ву продуктов с. х.

Фаррахов Минихази Минивалеевич, нач. цеха по добыче нефти и газа нефтегазодобывающего упр-ния «Мамонтовнефть» производственного объединения «Юганскнефтегаз», Тюменская обл.; за выдающиеся производств. достижения, большой личный вклад в досроч. выполнение заданий 11-й пятилетки и социалистич. обязательств по добыче нефти и газа и проявленную труд. доблесть.

Фахрутдинов Фасхиттин Фархеевич, бригадир горнопроходческой бригады Забайкальского производственного золотодобывающего объединения, Читинская обл.; за выдающиеся производств. достижения в выполнении заданий 11-й пятилетки и социалистич. обязательств по добыче и выпуску цвет. металлов и проявленную труд. доблесть.

Филатов Юрий Федорович, механизатор колхоза «Новый мыс» Шумихинского р-на Курганской обл.; за достижение высоких показателей и труд. героизм, проявленный в выполнении планов и социалистич. обязательств по увеличению произв-ва и продаже гос-ву продуктов с. х.

Фролов Петр Иннокентьевич, машинист горных выемочных машин шахты «Распадская» производственного объединения «Южкузбассуголь», Кемеровская обл.; за выдающиеся производств. достижения, досроч. выполнение заданий 11-й пятилетки и социалистич. обязательств по добыче угля и проявленный труд. героизм.

Цвилев Иван Макарович, бригадир электросварщиков 1-го Новокузнецкого строительно-монтажного упр-ния треста «Сибстальконструкция» Мин-ва монтажных и специальных строительных работ СССР; за досроч. выполнение заданий 11-й пятилетки и социалистич. обязательств, большой вклад в стр-во важнейших объектов черной металлургии, хим. пром-ти и проявленный труд. героизм.

Шеремет Виктор Самельевич, бригадир колхоза им. В.И. Ленина Аларского р-на Иркутской обл.; за достижение высоких показателей и труд. героизм, проявленный в выполнении планов и социалистич. обязательств по увеличению произв-ва и продаже гос-ву продуктов с. х.

Яблоков Дмитрий Дмитриевич, действительный член Академии медицинских наук СССР; за большие заслуги в развитии мед. науки и подготовке науч. кадров.

Явнов Сергей Антонович, водитель троллейбусного депо Кировского р-на, Новосибирск; за досроч. выполнение заданий 11-й пятилетки и социалистич. обязательств, большой вклад в улучшение качества работы гор. коммунального хоз-ва и проявленный труд. героизм.

Яковлев Евгений Николаевич, ген. директор Тюменского производственного объединения по транспортировке и поставке газа «Тюменрангаз» Главтюменгазпрома Мин-ва газовой пром-ти СССР; за большой вклад в развитие газовой пром-ти, досроч. выполнение заданий 11-й пятилетки.

Яковлева Галина Петровна, гребнечесальщица Тюменского камвольно-суконного комбината; за досроч.

выполнение заданий 11-й пятилетки и социалистич. обязательств, большой личный вклад в увеличение выпуска и улучшение качества товаров народ. потребления и проявленную труд. доблесть.

Ямпилев Баудоржа Базарович, композитор; за большие заслуги в развитии сов. муз. искусства и в связи с 70-летием со дня рождения.

Япрынцев Егор Потапович, бригадир электросварщиков Камчатского домостроительного комбината Мин-ва строительства СССР; за выдающиеся производств. достижения, досроч. выполнение заданий и социалистич. обязательств в 11-й пятилетке и проявленный труд. героизм.

Ярусов Иван Федорович, вальщик леса Курагинского леспромхоза упр-ния топливной пром-ти исполкома Красноярского краевого совета народных депутатов; за выдающиеся производств. достижения, досроч. выполнение заданий 11-й пятилетки и социалистич. обязательств по заготовке древесины на основе внедрения прогрес. технологий, новых методов орг-ции труда и проявленный труд. героизм.

## 1987

Бугаков Юрий Федорович, пред. колхоза «Большевик» Ордынского р-на Новосибирской обл.; за достижение выдающихся успехов и труд. доблесть, проявленную в развитии с.-х. произв-ва и решении соц. задач колхоза.

Гайдук Владимир Павлович, дир. совхоза «Комсомолец» Анивского р-на Сахалинской обл.; за достижение высоких показателей в развитии с.-х. произв-ва и успешное выполнение план. заданий по произв-ву и продаже гос-ву продукции земледелия и жив-ва.

Гвоздев Владимир Матвеевич, бригадир комплексно-механизированной бригады горнорабочих очистного забоя шахты «Распадская» производственного объединения «Южкузбассуголь», Кемеровская обл.; за выдающиеся успехи в выполнении планов и социалистич. обязательств, эффектив. использование техники, достижение наивысшей в отрасли производительности труда и проявленную труд. доблесть.

Дидук Борис Павлович, бригадир комплекса контактной сварки «Север-1» специализированного монтажно-наладочного упр-ния сварочной техники № 40 Главсибтрубопроводстроя Мин-ва стр-ва предприятий нефтяной и газовой пром-ти СССР; за выдающиеся производств. достижения, большой личный вклад в стр-во газопроводов при освоении Ямбургского месторождения в Тюменской обл. и проявленный труд. героизм.

Клименко Екатерина Андреевна, дир. детского дома № 2, Бийск Алтайского кр.; за большие заслуги в коммунистич. воспитании, обучении, гражд. становлении детей-сирот и детей, оставшихся без попечения родителей.

Колпинн Николай Сергеевич, бригадир токарей Дальзавода им. 50-летия СССР, Владивосток; за выдающиеся успехи в выполнении производств. заданий, социалистич. обязательств и высокое качество выпускаемой продукции.

*Распутин Валентин Григорьевич*, писатель; за большие заслуги в развитии сов. литературы, плодотворную обществ. деят-ть и в связи с 50-летием со дня рождения.

Сидорейко Василий Ларионович, буровой мастер Сургутского упр-ния буровых работ № 2 производственного объединения «Сургутнефтегаз», Тюменская обл.; за выдающиеся успехи в выполнении планов и

- социалистич. обязательств, эффектив. использование техники, достижение наивысшей в отрасли производительности труда и проявленную труд. доблесть.
- Шташков Иван Михайлович, бригадир колхоза «Россия» Шатровского р-на Курганской обл.; за выдающиеся заслуги в получении высоких урожаев и доп. валового сбора при возделывании зерн. культур по интенсив. технологиям.
- Ходяло Дмитрий Константинович, бригадир оленеводческой бригады совхоза «Омолон» Билибинского р-на Чукотского авт. окр. Магаданской обл.; за проявленный труд. героизм в выполнении производств. заданий, достижение высоких результатов в развитии оленеводства.
- Эрнст Артур Яковлевич, пред. колхоза «Заря Алтая» Завьяловского р-на Алтайского кр.; за выдающиеся заслуги в получении высоких урожаев и доп. валового сбора при возделывании зерн. культур по интенсив. технологиям.

## 1988

- Арбузов Александр Александрович, капитан-директор большого морозильного рыболовного траулера «Мыс Сенявин» Сахалинского производственного объединения рыбной пром-ти; за достижение наивысших результатов в выполнении планов и социалистич. обязательств по добыче рыбы и произв-ву рыб. продукции на основе внедрения эффектив. методов лова, новых форм орг-ции труда и проявленный труд. героизм.
- Бякова Людмила Степановна, швея-мотористка Курганской швейной ф-ки Мин-ва легкой пром-ти СССР; за выдающиеся достижения в труде, перевыполнение заданий 2 лет текущей пятилетки и проявленный труд. героизм.
- Воропаев Павел Александрович, пред. колхоза «Вперед к коммунизму» Константиновского р-на Амурской обл.; за выдающиеся производств. успехи и большой личный вклад в социально-экон. развитие колхоза.
- Голубев Федор Матвеевич, бригадир укрупненной лесозаготовительной бригады Карапчанского комплексного лесопромхоза производственного объединения «Усть-Илимский лесопромышленный комплекс» Мин-ва лесной пром-ти СССР; за достижение выдающихся производств. успехов и проявленный труд. героизм при выполнении план. заданий и социалистич. обязательств по заготовке древесины.
- Залыгин Сергей Павлович*, писатель, гл. редактор журнала «Новый мир»; за большие заслуги в развитии сов. литературы и плодотворную обществ. деят-ть.
- Занин Иван Егорович, 1-й секретарь Смоленского райкома КПСС, Алтайский кр.; за выдающиеся результаты, достигнутые в освоении интенсив. технологий по выращиванию зерн. и др. с.-х. культур и в жив-ве, проявленную труд. доблесть.
- Илютичева Валентина Лукинична, оператор машинного доения совхоза «Соколовский» Долинского р-на Сахалинской обл.; за достижение выдающихся успехов в повышении продуктивности дойного стада на основе внедрения интенсив. технологий, большой личный вклад в увеличение произв-ва молока и проявленный труд. героизм.
- Колыхалов Геннадий Иванович, гл. агроном колхоза «Великий Октябрь» Троицкого р-на Алтайского кр.; за выдающиеся результаты, достигнутые в освоении интенсив. технологий по выращиванию зерн. и др. с.-х. культур и в жив-ве, проявленную труд. доблесть.

- Кузнецов Алексей Федорович, ген. директор Кузнецкого металлургического комбината им. В.И. Ленина Мин-ва черной металлургии СССР; за большой личный вклад в повышение эффективности произв-ва и проявленную труд. доблесть.
- Петров Геннадий Иванович, механизатор совхоза «Ануйский» Петропавловского р-на Алтайского кр.; за выдающиеся результаты, достигнутые в освоении интенсив. технологий по выращиванию зерн. и др. с.-х. культур и в животноводстве, проявленную труд. доблесть.
- Свиридов Виталий Артемьевич, сталевар Кузнецкого металлургического комбината им. В.И. Ленина Мин-ва черной металлургии СССР; за большой личный вклад в повышение эффективности произв-ва и проявленную труд. доблесть.
- Тяпкин Дмитрий Иванович, бригадир совхоза «Сросткинский» Бийского р-на Алтайского кр.; за выдающиеся результаты, достигнутые в освоении интенсив. технологий по выращиванию зерн. и др. с.-х. культур и в жив-ве, проявленную труд. доблесть.

## 1989

- Астафьев Виктор Петрович*, писатель; за большие заслуги в развитии сов. литературы и плодотвор. обществ. деят-ть.
- Калашников Анатолий Петрович, пред. колхоза им. Ленина Мухоршибирского р-на Бурятской АССР; за достижение выдающихся результатов в увеличении произв-ва и продажи гос-ву с.-х. продукции, большой личный вклад в развитие с. х. и проявленную труд. доблесть.
- Сивашов Борис Алексеевич, тракторист-машинист колхоза «Коммунар» Уссурийского р-на Приморского кр.; за достижение выдающихся результатов в увеличении произв-ва продукции земледелия на основе применения передовых технологий и прогрес. методов орг-ции труда, проявленную труд. доблесть.

## 1990

- Абакумов Борис Федорович, нач. морского торгового порта Певек Дальневосточного морского пароходства; за большой личный вклад в совершенствование орг-ции и повышение эффективности произв-ва, внедрение передовых форм и методов труда, достижение высоких производств. показателей.
- Багрыч Зинаида Гольфридовна, свиновод совхоза «Краснинский» Промышленновского р-на Кемеровской обл.; за достижение выдающихся результатов в увеличении произв-ва и продажи гос-ву продукции жив-ва, проявленную труд. доблесть.
- Басин Ефим Владимирович, нач. проектно-промышленно-строительного объединения «Бамтрансстрой», зам. министра транспортного стр-ва СССР, Амурская обл.; за большой вклад в сооружение Байкало-Амурской ж.-д. магистрали, обеспечение ввода в постоянную эксплуатацию на всем ее протяжении и проявленный труд. героизм.
- Белуосов Сергей Георгиевич, бригадир монтажников мостостроительного отряда № 74 мостостроит. треста № 10, Амурская обл.; за большой вклад в сооружение Байкало-Амурской ж.-д. магистрали, обеспечение ввода в постоянную эксплуатацию на всем ее протяжении и проявленный труд. героизм.
- Бессолов Владимир Аслан-Бекович, нач. специализированного упр-ния строительства «Бамтоннельстрой», Бурятская АССР; за большой вклад в сооружение



- Байкало-Амурской ж.-д. магистрали, обеспечение ввода в постоянную эксплуатацию на всем ее протяжении и проявленный труд. героизм.
- Викулов Владимир Степанович, бывш. управляющий трестом «Запсибэнергострой»; ныне – ген. директор Гос. производственного объединения «Братскгэсстрой»; за высокие производств. достижения, большой вклад в стр-во Сургутской ГРЭС-2 и проявленную труд. доблесть.
- Егизарян Бенник Срапионович, нач. передвижной механизированной колонны № 10 треста «Ангарлестрой» Мин-ва лесной пром-ти СССР; за большой личный вклад в повышение эффективности произв-ва, внедрение прогрес. форм и методов труда, успешное решение соц. вопросов.
- Живетьева Любовь Петровна, зоотехник госплемз-да «Первомайский» Татарского р-на Новосибирской обл.; за достижение высоких результатов в увеличении произв-ва и продажи гос-ву продукции жив-ва, проявленную труд. доблесть.
- Кладкин Василий Михайлович, дир. совхоза «Томпонский» Томпонского р-на Якутской АССР; за достижение выдающихся успехов в произв-ве и продаже гос-ву с.-х. продукции, большой личный вклад в решение соц. вопросов.
- Куликова Нэлли Викторовна, бригадир штукатуров строительного монтажного поезда № 573 треста «Тындатрансстрой»; за большой вклад в сооружение Байкало-Амурской ж.-д. магистрали, обеспечение ввода в постоянную эксплуатацию на всем ее протяжении и проявленный труд. героизм.
- Курганский Валентин Антонович, машинист бульдозера механизированной колонны № 94 треста «Бамстроймеханизация», Амурская обл.; за большой вклад в сооружение Байкало-Амурской ж.-д. магистрали, обеспечение ввода в постоянную эксплуатацию на всем ее протяжении и проявленный труд. героизм.
- Кутьков Петр Савельевич, дир. совхоза «Прутский» Павловского р-на Алтайского кр.; за достижение выдающихся результатов в увеличении произв-ва и продажи гос-ву продукции жив-ва на основе применения прогрес. технологий и передовых методов орг-ции труда.
- Мячин Николай Федорович, монтажник мостостроительного отряда № 45 мостостроит. треста № 9, Иркутская обл.; за большой вклад в сооружение Байкало-Амурской ж.-д. магистрали, обеспечение ввода в постоянную эксплуатацию на всем ее протяжении и проявленный труд. героизм.
- Огородничук Ярослав Дмитриевич, бригадир монтеров пути строительного монтажного поезда № 581 треста «Нижнеангарсктрансстрой», Бурятская АССР; за большой вклад в сооружение Байкало-Амурской ж.-д. магистрали, обеспечение ввода в постоянную эксплуатацию на всем ее протяжении и проявленный труд. героизм.
- Отвиновский Станислав Антонович, бригадир комплексно-механизированной бригады механизированной колонны № 147 треста «Бамстроймеханизация», Амурская обл.; за большой вклад в сооружение Байкало-Амурской ж.-д. магистрали, обеспечение ввода в постоянную эксплуатацию на всем ее протяжении и проявленный труд. героизм.
- Пурбуев Дашидондок Цыденович, ст. чабан колхоза им. Ленина Агинского Бурятского авт. окр. Читинской обл.; за достижение выдающихся результатов в увеличении произв-ва продукции жив-ва и проявленную труд. доблесть.
- Таратынова Анна Яковлевна, свиновод колхоза «Сибирь» Осинского р-на Иркутской обл.; за достижение высоких результатов в увеличении произв-ва и продажи гос-ву продукции жив-ва, большой личный вклад в развитие с. х. и проявленную труд. доблесть.
- Урманов Кара Тодошевич, чабан совхоза «Кырлыкский» Усть-Канского р-на Горно-Алтайской АО; за достижение выдающихся результатов в увеличении произв-ва и продажи гос-ву продукции жив-ва на основе применения прогрес. технологий и передовых методов орг-ции труда.
- Шапаренко Григорий Минович, ст. производитель работ строительного монтажного поезда № 577 упр-ния строительства «Бамстройпуть», Читинская обл.; за большой вклад в сооружение Байкало-Амурской ж.-д. магистрали, обеспечение ввода в постоянную эксплуатацию на всем ее протяжении и проявленный труд. героизм.

## 1991

Бархатов Анатолий Максимович, бригадир комплек. бригады станочников Красноярского комбайнового з-да Красноярского производственного объединения по зерноуборочным комбайнам Мин-ва автомобильного и сельскохозяйственного машиностроения СССР; за выдающиеся достижения в труде, большой личный вклад в создание новой высокопроизводит. зерноуборочной техники.

Гуськов Виктор Александрович, ген. директор производственного объединения «Красноярскуголь» Красноярского кр.; за большой личный вклад в увеличение добычи угля, внедрение новой техники и передовой технологии, успешное решение соц. вопросов.

Ефремов Александр Григорьевич, дир. коллективного предприятия «Красная звезда» Шадринского р-на Курганской обл.; за большой личный вклад в развитие с. х. и успешное решение соц. вопросов.

Каспаров Александр Исаакович, нач. проектно-промышленно-дорожно-строительного объединения «Запсибдорстрой» Мин-ва транспортного стр-ва СССР; за выдающиеся производств. достижения и высокое качество работ при сооружении автомоб. дорог и аэродромов в р-нах Западно-Сибирского нефтегазового комплекса.

Самусенко Петр Николаевич, ген. директор производственного объединения «Сибтепломаш» Гос. ассоциации «Союзстройматериалы»; за большой личный вклад в освоение серийного произв-ва автоматизир. котельных установок, внедрение произв-ва автоматизир. котельных установок, внедрение новой техники и передовой технологии, достижение высоких и стабильных производств. показателей, успешное решение соц. вопросов.

Лит.: Ведомости Верховного Совета СССР. 1943–1991.

*Н.Д. Троицко*

## ГЛАВЫ СУБЪЕКТОВ РОССИЙСКОЙ ФЕДЕРАЦИИ\*

### Агинский Бурятский авт. окр.

(с 1 марта 2008 в составе Забайкальского кр.)

Цыдашиев Гуродарма Цыдашиевич (р. 1948), глава администрации округа (26 дек. 1991 – 13 янв. 1996).  
Аюшиев Болот Ванданович (р. 1949), глава администрации округа (13 янв. 1996 – 6 февр. 1997).  
Жамсуев Баир Баясхаланович (р. 1959), глава администрации округа (5 марта 1997 – 1 марта 2008).

### Алтайский кр.

Райфикешт Владимир Федорович (р. 1951), глава администрации края (8 окт. 1991 – 20 янв. 1994).  
Коршунов Лев Александрович (р. 1946), глава администрации края (20 янв. 1994 – 1 дек. 1996).  
Суриков Александр Александрович (р. 1940), глава администрации края (1 дек. 1996 – 14 апр. 2004).  
Евдокимов Михаил Сергеевич (1957–2005), глава администрации края (14 апр. 2004 – 7 авг. 2005).  
Козлов Михаил Сергеевич (р. 1951), и. о. главы администрации (губернатора) края (10 авг. – 25 авг. 2005).  
Карлин Александр Богданович (р. 1951), глава администрации (губернатор) края (с 25 авг. 2005).

### Амурская обл.

Кривченко Альберт Аркадьевич (р. 1935), глава администрации области (8 окт. 1991 – 25 апр. 1993).  
Сурат Александр Владимирович (р. 1947), глава администрации области (25 апр. 1993 – 5 окт. 1993).  
Полеванов Владимир Павлович (р. 1949), и. о. главы администрации области (5 окт. 1993 – 18 дек. 1993), глава администрации области (18 дек. 1993 – 3 дек. 1994).  
Дьяченко Владимир Николаевич (р. 1948), глава администрации области (3 дек. 1994 – 17 мая 1996).  
Ляшко Юрий Гаврилович (р. 1943), глава администрации области (3 июня 1996 – 20 апр. 1997).  
Белоголов Анатолий Николаевич (р. 1939), глава администрации области (20 апр. 1997 – 8 апр. 2001).  
Коротков Леонид Викторович (р. 1965), глава администрации области (8 апр. 2001 – июль 2003), губернатор области (июль 2003 – 10 мая 2007).  
Нестеренко Александр Васильевич (р. 1947), и. о. губернатора области (10 мая – 1 июня 2007).  
Колесов Николай Александрович (р. 1956), губернатор области (с 1 июня 2007).

### Бурятская Советская Социалистическая Республика

(8 окт. 1990 – 27 марта 1991)

#### Республика Бурятия

(с 27 марта 1991)

Саганов Владимир Бизьяевич (1936–1999), председатель Совета министров республики (8 окт. 1990 – 27 марта 1991), премьер-министр республики (27 марта 1991 – 1 июля 1994).

Потапов Леонид Васильевич (р. 1935), председатель Верховного Совета (21 окт. 1991 – 1 июля 1994), президент республики (1 июля 1994 – 15 июня 2007).

Наговицын Вячеслав Владимирович (р. 1956), президент республики (с 15 июня 2007).

### Горно-Алтайская Советская Социалистическая Республика

(3 июля 1991 – 8 февр. 1992; 3 июля 1991 вышла из состава Алтайского кр.)

#### Республика Горный Алтай

(8 февр. 1992 – 7 мая 1992)

#### Республика Алтай

(с 7 мая 1992)

Петров Владимир Иванович (р. 1942), председатель Совета министров республики (6 февр. 1992 – февр. 1994), председатель правительства республики (февр. 1994 – 30 янв. 1997).

Чаптынов Валерий Иванович (1945–1997), председатель Верховного Совета (3 июля 1991 – 1 февр. 1994), председатель правительства республики (30 янв. 1997 – 10 авг. 1997).

Волков Владилен Владимирович (р. 1939), президент республики (12 февр. – 19 авг. 1997), глава республики (19 авг. 1997 – 13 янв. 1998).

Зубакин Семен Иванович (р. 1952), глава республики (13 янв. 1998 – янв. 2001).

Лапшин Михаил Иванович (1934–2006), глава республики (19 янв. 2002 – 19 янв. 2006).

Бердников Александр Васильевич (р. 1953), глава республики (с 20 янв. 2006).

### Еврейская АО

Волков Николай Михайлович (р. 1951), глава администрации области (14 дек. 1991 – окт. 1996), губернатор области (с 20 окт. 1996).

### Забайкальский кр.

Гениатулин Равиль Фаритович (р. 1955), глава администрации (с 1 марта 2008).

### Иркутская обл.

Ножиков Юрий Абрамович (р. 1934), глава администрации области (19 сент. 1991 – 27 марта 1994), губернатор (27 марта 1994 – май 1997).

Иванов Виталий Иннокентьевич (р. 1946), и. о. губернатора области (май – 8 авг. 1997).

Говорин Борис Александрович (р. 1947), губернатор области (8 авг. 1997 – 29 сент. 2005).

Тишанин Александр Георгиевич (р. 1966), губернатор области (29 сент. 2005 – 15 апр. 2008).

Есиповский Игорь Эдуардович (р. 1960), и. о. губернатора (с 15 апр. 2008).

\* Согласно принятому 11 дек. 2004 Закону «О внесении изменений в Федеральный закон «Об общих принципах организации законодательных (представительных) и исполнительных органов государственной власти субъектов Российской Федерации» и в Федеральный закон «Об основных гарантиях избирательных прав и права на участие в референдуме граждан Российской Федерации» отменена выборность глав субъектов РФ, к-рые теперь стали назначаться законодательными (представительными) органами субъектов РФ по представлению Президента России. С 1996 по 2004, до вступления в силу Закона, избирались жителями субъектов РФ. Указана дата вступления в должность.

**Камчатская обл.****Камчатский кр.***(с 1 июля 2007)*

Бирюков Владимир Афанасьевич (р. 1933), глава администрации области (16 нояб. 1991 — 1 дек. 1996), губернатор области (1 дек. 1996 — 17 дек. 2000).

Машковцев Михаил Борисович (р. 1947), губернатор области (17 дек. 2000 — 23 мая 2007).

Кузьмицкий Алексей Алексеевич (р. 1967), и. о. губернатора области (23 мая — 1 июля 2007), губернатор края (с 1 июля 2007).

**Кемеровская обл.**

Кислюк Михаил Борисович (р. 1951), глава администрации области (27 авг. 1991 — 1 июля 1997).

*Тулеев Аман-Гельды Молдагазыевич* (р. 1944), глава администрации области (1 июля — 19 окт. 1997), губернатор области (с 19 окт. 1997).

**Корякский авт. окр.***(с 1 июля 2007 в составе Камчатского кр.)*

Леушкин Сергей Геннадьевич (р. 1950), глава администрации округа (16 нояб. 1991 — 26 нояб. 1996).

Броневиц Валентина Тадеевна (р. 1956), губернатор округа (26 нояб. 1996 — 16 дек. 2000).

Логинов Владимир Александрович (р. 1954), губернатор округа (16 дек. 2000 — 9 марта 2005).

Кожемяко Олег Николаевич (р. 1962), и. о. губернатора округа (9 марта — 15 апр. 2005), губернатор округа (15 апр. 2005 — 1 июля 2007).

**Красноярский кр.**

*(с 1 января 2007 в состав края вошли Таймырский и Эвенкийский авт. окр.)*

Вепрев Аркадий Филимонович (1927–2006), глава администрации края (10 янв. 1992 — 27 янв. 1993).

Зубов Валерий Михайлович (р. 1953), и. о. главы администрации края (27 янв. — май 1993), губернатор края (май 1993 — 5 июня 1998).

*Лебедь Александр Иванович* (1950–2002), губернатор края (5 июня 1998 — 28 апр. 2002).

Ашлапов Николай Иванович (р. 1962), и. о. губернатора края (28 апр. 2002 — 3 окт. 2002).

Хлопонин Александр Геннадьевич (р. 1965), губернатор края (с 3 окт. 2002).

**Курганская обл.**

Герасимов Валентин Павлович (р. 1940), глава администрации области (24 дек. 1991 — 15 авг. 1995).

Соболев Анатолий Николаевич (р. 1940), глава администрации области (15 авг. 1995 — 8 дек. 1996).

Богомоллов Олег Алексеевич (р. 1950), глава администрации области (с 8 дек. 1996).

**Магаданская обл.**

Михайлов Виктор Григорьевич (р. 1936), глава администрации области (24 окт. 1991 — 1994), губернатор (1994 — 3 нояб. 1996).

Цветков Валентин Иванович (1948–2002), губернатор области (3 нояб. 1996 — 18 окт. 2002).

Дудов Николай Николаевич (р. 1952), и. о. губернатора области (18 окт. 2002 — 28 февр. 2003), губернатор области (с 28 февр. 2003).

**Новосибирская обл.**

Муха Виталий Петрович (1936–2005), глава администрации области (27 нояб. 1991 — 5 окт. 1993), губернатор области (30 дек. 1995 — янв. 2000).

Индинок Иван Иванович (р. 1938), и. о. главы администрации области (5 окт. — 18 дек. 1993), глава администрации области (18 дек. 1993 — 30 дек. 1995).

Толоконский Виктор Александрович (род. 27 мая 1953), губернатор области (с янв. 2000).

**Омская обл.**

Полежаев Леонид Константинович (р. 1940), глава администрации области (11 нояб. 1991 — 28 дек. 1995), губернатор области (с 28 дек. 1995).

**Приморский кр.**

Кузнецов Владимир Сергеевич (р. 1954), глава администрации края (8 окт. 1991 — 24 мая 1993).

Наздratenко Евгений Иванович (р. 1949), губернатор края (24 мая 1993 — 5 февр. 2001).

Толстошеин Константин Борисович (р. 1952), и. о. губернатора края (5–9 февр. 2001).

Дубинин Валентин Степанович (р. 1946), и. о. губернатора края (9 февр. 2001 — 25 июня 2001).

Дарькин Сергей Михайлович (р. 1963), губернатор края (с 25 июня 2001).

**Республика Тыва***(с 20 нояб. 1993)***Советская республика Тыва***(12 дек. 1990 — 20 нояб. 1993)*

Ооржак Шериг-оол Дизижикович (р. 1942), председатель правительства республики (12 дек. 1990 — 15 марта 1992), президент республики (19 марта 1992 — 15 марта 2002), председатель правительства (17 марта 2002 — 6 апр. 2007).

Кара-оол Шолбан Валерьевич (р. 1966), и. о. председателя правительства республики (6 апр. 2007 — 18 мая 2007), председатель правительства республики (с 18 мая 2007).

**Республика Хакасия***(с 2 янв. 1992)***Хакасская Советская Социалистическая Республика***(15 авг. 1990 — 2 янв. 1992)*

Штыгашев Владимир Николаевич (р. 1939), председатель Совета народных депутатов (30 марта 1990 — 29 янв. 1992), председатель Верховного Совета (с 4 февр. 1992).

Смирнов Евгений Александрович (р. 1937), председатель Совета министров республики (6 февр. 1992 — 9 янв. 1997).

Лебедь Алексей Иванович (р. 1955), председатель правительства республики (с 9 янв. 1997).

**Сахалинская обл.**

Федоров Валентин Петрович (р. 1939), глава администрации области (1991 — 8 апр. 1993).

Красноярцев Евгений Алексеевич (р. 1939), глава администрации области (8 апр. 1993 — 24 апр. 1995).



Фархутдинов Игорь Павлович (1950–2003), глава администрации области (24 апр. 1995 – 20 окт. 1996), губернатор области (20 окт. 1996 – 20 авг. 2003).

Малахов Иван Павлович (р. 1953), и. о. губернатора области (21 авг. – 21 дек. 2003), губернатор области (21 дек. 2003 – 7 авг. 2007).

Хорошавин Александр Вадимович (р. 1959), и. о. губернатора области (7 авг. 2007 – 11 авг. 2007), губернатор области (с 11 авг. 2007).

### **Таймырский (Долгано-Ненецкий) авт. окр.**

*(с 1 янв. 2007 в составе Красноярского кр.)*

Неделин Геннадий Павлович (р. 1938), глава администрации округа (18 дек. 1991 – 22 дек. 1996), губернатор округа (22 дек. 1996 – 21 февр. 2001).

Хлопонин Александр Геннадьевич (р. 1965), губернатор округа (21 февр. 2001 – 10 окт. 2002).

Науман Сергей Владимирович (р. 1972), и. о. губернатора округа (10 окт. 2002 – 21 февр. 2003).

Бударгин Олег Михайлович (р. 1960), губернатор округа (21 февр. 2003 – 31 дек. 2006).

### **Томская обл.**

Кресс Виктор Мельхиорович (р. 1938), глава администрации области (20 окт. 1991 – 17 дек. 1995), губернатор области (с 17 дек. 1995).

### **Тюменская обл.**

Шафранник Юрий Константинович (р. 1953), глава администрации области (27 сент. 1991 – 12 февр. 1993).

Рокецкий Леонид Юлианович (р. 1942), глава администрации (20 февр. 1993 – 26 янв. 2001).

Собянин Сергей Семенович (р. 1958), губернатор области (26 янв. 2001 – 14 нояб. 2005).

Сметанюк Сергей Иванович (р. 1962), и. о. губернатора области (14–24 нояб. 2005).

Якушев Владимир Владимирович (р. 1968), губернатор области (с 24 нояб. 2005).

### **Усть-Ордынский Бурятский авт. окр.**

*(с 1 янв. 2008 в составе Иркутской обл.)*

Батагаев Алексей Николаевич (р. 1950), глава администрации округа (26 дек. 1991 – 17 нояб. 1996).

Малеев Валерий Геннадьевич (р. 1964), глава администрации округа (19 нояб. 1996 – 29 янв. 2007).

Тишанин Александр Георгиевич (р. 1966), и. о. главы администрации округа (29 янв. 5 февр. 2007), глава администрации области (с 5 февр. 2007).

### **Хабаровский кр.**

Ишаев Виктор Иванович (р. 1948), глава администрации края (24 окт. 1991 – 31 окт. 2001), губернатор края (с 31 окт. 2001).

### **Ханты-Мансийский авт. окр. – Югра**

*(с 25 июля 2003)*

#### **Ханты-Мансийский авт. окр.**

*(7 окт. 1977 – 25 июля 2003)*

Филиппенко Александр Васильевич (р. 1950), глава администрации округа (дек. 1991 – 27 окт. 1996), губернатор округа (с 27 окт. 1996).

### **Читинская обл.**

Иванов Борис Петрович (р. 1941), глава администрации области (30 ноября 1991 – 1 февр. 1996).

Гениатулин Равиль Фаритович (р. 1955), глава администрации области (с 1 февр. 1996).

### **Чукотский авт. окр.**

Назаров Александр Викторович (р. 1951), глава администрации округа (11 нояб. 1991 – 17 янв. 2001).

Абрамович Роман Аркадьевич (р. 1966), глава администрации (с 17 янв. 2001).

### **Эвенкийский авт. окр.**

*(с 1 янв. 2007 в составе Красноярского кр.)*

Якимов Анатолий Михайлович (р. 1949), глава администрации округа (18 дек. 1991 – 4 апр. 1997).

Боковиков Александр Александрович (р. 1956), глава администрации округа (4 апр. 1997 – 1997), губернатор округа (1997 – 8 апр. 2001).

Золотарев Борис Николаевич (р. 1953), губернатор округа (8 апр. 2001 – 31 дек. 2006).

### **Якутская – Саха Советская Социалистическая Республика**

*(27 сент. 1990 – 28 дек. 1991; (27 сент. 1990 – декларация о гос. суверенитете)*

#### **Республика (Саха) Якутия**

*(с 28 дек. 1991)*

Шамшин Владислав Павлович (р. 1937), председатель Совета министров республики (27 сент. – дек. 1990).

Иванов Климент Егорович (р. 1936), председатель Совета министров республики (дек. 1990 – февр. 1992).

Николаев Михаил Ефимович (р. 1937), председатель Верховного Совета (дек. 1990 – 20 дек. 1991), президент республики (27 дек. 1991 – 27 янв. 2002).

Штыров Вячеслав Анатольевич (р. 1953), президент республики (с 27 янв. 2002).

### **Ямало-Ненецкий авт. окр.**



Баяндин Лев Сергеевич (р. 1942), глава администрации округа (окт. 1991 – 12 февр. 1994).

Неёлов Юрий Васильевич (р. 1952), и. о. главы администрации округа (12 февр. 1994 – 4 авг. 1994), глава администрации округа (4 авг. 1994 – 13 окт. 1996), губернатор округа (с 13 окт. 1996).

*О.Н. Калинина*

## У С Л О В Н Ы Е   О Б О З Н А Ч Е Н И Я

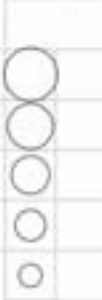
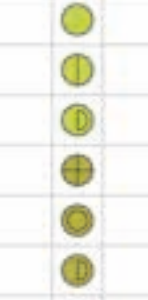
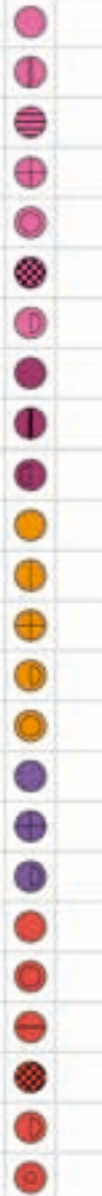
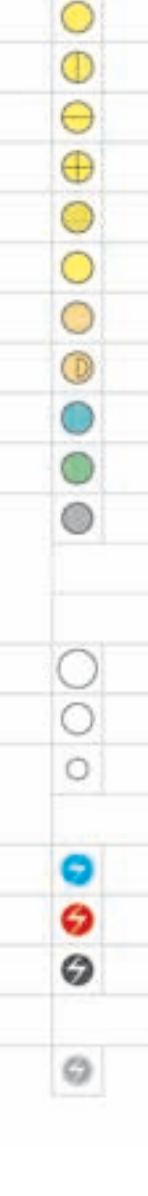
на экономических картах

	<p><b>Промышленные пункты</b> По объему промышленной продукции на 2003 г. в млрд. руб., без учета стоимости продукции электроэнергетики</p> <p>крупнейшие</p> <p>крупные</p> <p>средние</p> <p>малые</p> <p>прочие значимые</p>		<p>Лесная</p> <p>Лесная, топливная</p> <p>Лесная, пищевая</p> <p>Промышленность строительных материалов, машиностроение</p> <p>Промышленность строительных материалов, лесная</p> <p>Промышленность строительных материалов, пищевая</p> <p>Легкая, промышленность строительных материалов</p>
	<p><b>По специализации промышленности</b></p> <p>Топливная</p> <p>Топливная, электроэнергетика</p> <p>Топливная, химическая, машиностроение</p> <p>Топливная, машиностроение</p> <p>Топливная, лесная</p> <p>Топливная, легкая</p> <p>Топливная, пищевая</p> <p>Черная металлургия</p> <p>Черная металлургия, топливная, машиностроение</p> <p>Черная металлургия, мукомольно-крупяная и комбикормовая</p> <p>Цветная металлургия</p> <p>Цветная металлургия, топливная</p> <p>Цветная металлургия, машиностроение</p> <p>Цветная металлургия, пищевая</p> <p>Цветная металлургия, лесная</p> <p>Химическая</p> <p>Химическая, машиностроение</p> <p>Химическая, пищевая</p> <p>Машиностроение</p> <p>Машиностроение, лесная</p> <p>Машиностроение, пром.строй. материалов</p> <p>Машиностроение, легкая</p> <p>Машиностроение, пищевая</p> <p>Машиностроение, медицинская</p>		<p>Пищевая</p> <p>Пищевая, топливная</p> <p>Пищевая, химическая</p> <p>Пищевая, машиностроение</p> <p>Пищевая, прочие отрасли промышленности</p> <p>Пищевая (рыбная)</p> <p>Мукомольно-крупяная и комбикормовая</p> <p>Мукомольно-крупяная и комбикормовая, пищевая</p> <p>Микробиологическая</p> <p>Медицинская</p> <p>Прочие отрасли промышленности</p>
			<p><b>Электростанции</b></p> <p><b>По мощности, млн. кВт</b></p> <p>свыше 3 млн. кВт</p> <p>1-3 млн. кВт</p> <p>менее 1 млн. кВт</p> <p><b>По типу источника энергии</b></p> <p>Гидравлические</p> <p>Тепловые (ДЭС, ТЭЦ, КЭС)</p> <p>Атомные</p> <p>Энергетические узлы</p>

### Сельское хозяйство, использование земель

**Пригородное хозяйство. Концентрация скота, свиней и птицы, производство овощей и картофеля на крупных агропредприятиях. Выращивание овощей, картофеля и ягод в хозяйствах населения**

Высокоинтенсивное

Интенсивное

**Зерновое хозяйство (яровая пшеница, овес, ячмень) в крупных агропредприятиях и фермерских хозяйствах, животноводство на агропредприятиях и хозяйствах населения**

Зерновые, сахарная свекла, подсолнечник на агропредприятиях и в фермерских хозяйствах; интенсивное скотоводство и свиноводство

Зерновые, кормовые культуры на агропредприятиях и в фермерских хозяйствах; скотоводство, свиноводство и птицеводство

Зерновые и подсолнечник на агропредприятиях и в фермерских хозяйствах; скотоводство и свиноводство

Зерновые, кормовые культуры на агропредприятиях и в фермерских хозяйствах; скотоводство и свиноводство преимущественно в хозяйствах населения

Зерновое хозяйство на агропредприятиях и фермерских хозяйствах; скотоводство и свиноводство преимущественно в хозяйствах населения

Зерновое хозяйство, овцеводство на агропредприятиях и фермерских хозяйствах; скотоводство и овцеводство в хозяйствах населения

**Технические культуры и зерновое хозяйство на агропредприятиях и фермерских хозяйствах, подсобное хозяйство населения**

Соя, зерновые (в т.ч. рис) на агропредпр. и ферм. хозяйствах; овощи, картофель — в хозяйствах населения и фермеров, крупный рогатый скот и свиньи преим. в хозяйствах населения

Соя, зерновые и кормовые культуры на агропредпр. и фермерских хозяйствах; овощи, картофель - в хозяйствах населения и фермеров, крупный рогатый скот и свиньи преим. в хозяйствах населения

**Животноводство на полевых и естеств. кормах на агропредпр. и хозяйствах населения, кормовые и зерновые культуры на агропредпр., подсобное земледелие в хозяйствах населения**

Молочное и мясное скотоводство; зерновые и кормовые культуры на агропредприятиях, картофель и овощи в хозяйствах населения

Молочное и мясное скотоводство; очаговое земледелие на агропредприятиях и хозяйствах населения

Молочное скотоводство и коневодство с очаговым зерновым хозяйством на агропредприятиях; картофель и овощи, крупный рогатый скот и кони в хозяйствах населения и фермеров

Овцеводство, мясное скотоводство на агропредприятиях и хозяйствах населения с очагами земледелия преимущественно на агропредприятиях

**Горное отгонное пастбищное животноводство в хозяйствах населения, на агропредприятиях и фермерских хозяйствах**

Мясное скотоводство с очагами земледелия на агропредприятиях (зерновые и кормовые культуры)

Мясное скотоводство и овцеводство с очагами земледелия на агропредприятиях (зерновые культуры)

Овцеводство, мясное скотоводство, пантовое оленеводство или мараловодство

Овцеводство, яководство

Мясное скотоводство, овцеводство и коневодство

### Хозяйства населения

Картофельводство и овощеводство, молочно-мясное малотоварное и нетоварное сельское хозяйство населения, лесные промыслы, рыболовство, охота

Овцеводческо-скотоводческие товарные и малотоварные хозяйства населения и фермеров

### Традиционное природопользование малочисленных народов Севера

Крупностадное оленеводство на агропредприятиях и хозяйствах населения, рыболовство, VII, \* — с отстрелом диких оленей

Оленеводство в хозяйствах населения, рыболовство, охота на морского зверя

Охота на пушного и морского зверя, рыболовство

Охота на пушного зверя, транспортное оленеводство, крупностадное оленеводство на агропредприятиях

Охота на пушного зверя, отстрел диких оленей

Охота на пушного зверя, транспортное оленеводство, рыболовство

Охота на морского зверя и рыболовство

Охота на пушного зверя

### Лесопромышленное и лесопромысловое хозяйство

Лесные разработки, лесные промыслы и охота

Лесоразработки, охота

Лесные разработки, лесные промыслы, охота и рыболовство

Орехо-промысловые зоны

Ограниченное пользование (леса первой группы)

Неиспользуемые территории

### Пути сообщения

Железные дороги

Автомобильные дороги с твердым покрытием

Автомобильные дороги без покрытия



Редакционная коллегия Исторической энциклопедии Сибири выражает благодарность за содействие в подготовке издания генеральному директору ООО Издательско-продюсерского центра «Дизайн. Информация. Картография» А.П. Притворову (предоставление картографического материала) и ответственному секретарю Геральдического комитета при Главе администрации Новосибирской области А.В. Кошелеву (предоставление геральдического материала).

При подготовке разделов, посвященных региональной и муниципальной символике, использована информация, предоставленная: Союзом геральдистов России, исп. директор К.Ф. Моченов; Русским Центром флаговедения и геральдики, директор М.В. Ревнивцев, редактор сайта «Геральдикум» В.А. Ломанцов; Уральской геральдической ассоциацией, председатель В.К. Кондюрин; В.Л. Марковым (Санкт-Петербург); редакторами сервера Геральдика.ру Ю. Росичем (Москва) и М.Б. Симаковым (Санкт-Петербург).

## **ИСТОРИЧЕСКАЯ ЭНЦИКЛОПЕДИЯ СИБИРИ**

Редакторы:	<i>Артемова Е.Б., Игнатьева В.В., Исаева С.В., Кубанова Н.А., Мелкозерова Т.Б., Роскина З.Д.</i>
Обложка:	<i>Савин В.Н.</i>
Дизайн энциклопедии:	<i>Вялкова О.Н.</i>
Компьютерный набор:	<i>Орлова О.А.</i>
Обработка фотографий:	<i>Якуценя М.П.</i>
Обработка карт:	<i>Лазуткин В.Б.</i>
Корректор:	<i>Ярков В.И.</i>
Технический редактор:	<i>Васильев В.С.</i>

Подписано в печать 31.07.2009 г. Формат 84×108<sup>1</sup>/<sub>16</sub>. Бумага  
ВХИ 65 г/м. Гарнитура «Kudrashov». Печать офсетная.  
Тираж 3 000 экз. Заказ №

Издательский Дом «Историческое наследие Сибири». 630091,  
ул. Мичурина, 19, оф. 11.

Типография